

PREGÃO ELETRÔNICO Nº 08/2026

CONTRATANTE (UASG) 102169 - EEL

OBJETO

SERVIÇO DE APOIO OPERACIONAL PARA ACONDICIONAMENTO, MOVIMENTAÇÃO INTERNA, CARGA, DESCARGA E REPOSICIONAMENTO SUPERVISIONADO DE ACERVO BIBLIOGRÁFICO E BENS ESSENCIAIS.

VALOR TOTAL DA CONTRATAÇÃO

R\$ 116.808,00 (CENTO E DEZESSEIS MIL, OITOCENTOS E OITO REAIS)

DATA DA SESSÃO PÚBLICA

27/05/2026

HORÁRIO DA FASE DE LANCES

09:00

CRITÉRIO DE JULGAMENTO:

MENOR PREÇO

MODO DE DISPUTA:

ABERTO

PREFERÊNCIA ME/EPP/EQUIPARADAS

NÃO

Link: portalservicos.usp.br/contratações



Baixe o APP Compras.gov.br
e apresente sua proposta!



EDITAL - PREGÃO ELETRÔNICO Nº 08/2026 – EEL

Sumário

1.	DO OBJETO	3
2.	DA PARTICIPAÇÃO NA LICITAÇÃO.....	3
3.	DA APRESENTAÇÃO DA PROPOSTA E DOS DOCUMENTOS DE HABILITAÇÃO	5
4.	DO PREENCHIMENTO DA PROPOSTA	7
5.	DA ABERTURA DA SESSÃO, CLASSIFICAÇÃO DAS PROPOSTAS E FORMULAÇÃO DE LANCES.....	8
6.	DA FASE DE JULGAMENTO	12
7.	DA FASE DE HABILITAÇÃO.....	14
8.	DOS RECURSOS	17
9.	DAS INFRAÇÕES ADMINISTRATIVAS E SANÇÕES	18
10.	DA IMPUGNAÇÃO AO EDITAL E DO PEDIDO DE ESCLARECIMENTO	21
11.	DAS DISPOSIÇÕES GERAIS.....	21



EDITAL - PREGÃO ELETRÔNICO Nº 08/2026 – EEL

EEL/USP

Processo SEI nº 154.00006698/2026-89

Torna-se público que a Universidade de São Paulo, por meio **ESCOLA DE ENGENHARIA DE LORENA/USP**, realizará licitação, na modalidade **PREGÃO**, na forma **ELETRÔNICA**, nos termos da Lei nº 14.133, de 1º de abril de 2021, e demais legislação aplicável e, ainda, de acordo com as condições estabelecidas neste Edital.

1. DO OBJETO

- 1.1. O objeto da presente licitação é prestação de **SERVIÇO DE APOIO OPERACIONAL**, conforme condições, quantidades e exigências estabelecidas neste Edital e seus anexos.
- 1.2. A licitação será realizada em **ÚNICO ITEM**.

2. DA PARTICIPAÇÃO NA LICITAÇÃO

- 2.1. Poderão participar deste Pregão os interessados que estiverem previamente credenciados no Sistema de Cadastramento Unificado de Fornecedores - SICAF e no Sistema de Compras do Governo Federal (www.gov.br/compras).
 - 2.1.1. Os interessados, para efeitos de habilitação prevista na Instrução Normativa nº 03/2018, mediante utilização do sistema, deverá atender às condições exigidas no cadastramento no Sicafe até o terceiro dia útil anterior à data prevista para recebimento das propostas.
- 2.2. O licitante responsabiliza-se exclusiva e formalmente pelas transações efetuadas em seu nome, assume como firmes e verdadeiras suas propostas e seus lances, inclusive os atos praticados diretamente ou por seu representante, excluída a responsabilidade do provedor do sistema ou do órgão ou entidade promotora da licitação por eventuais danos decorrentes de uso indevido das credenciais de acesso, ainda que por terceiros.
- 2.3. É de responsabilidade do cadastrado conferir a exatidão dos seus dados cadastrais nos Sistemas relacionados no item anterior e mantê-los atualizados junto aos órgãos responsáveis pela informação, devendo proceder, imediatamente, à correção ou à alteração dos registros tão logo identifique incorreção ou aqueles se tornem desatualizados.
- 2.4. A não observância do disposto no item anterior poderá ensejar desclassificação no momento da habilitação.
- 2.5. Não poderão disputar esta licitação:
 - 2.5.1. aquele que não atenda às condições deste Edital e seu(s) anexo(s).
 - 2.5.2. autor do anteprojeto, do projeto básico ou do projeto executivo, pessoa física ou jurídica, quando a licitação versar sobre serviços ou fornecimento de bens a ele relacionados, observado o disposto no § 2º do artigo 14 da Lei federal nº 14.133/2021.



EDITAL - PREGÃO ELETRÔNICO Nº 08/2026 – EEL

- 2.5.3. empresa, isoladamente ou em consórcio, responsável pela elaboração do projeto básico ou do projeto executivo, ou empresa da qual o autor do projeto seja dirigente, gerente, controlador, acionista ou detentor de mais de 5% (cinco por cento) do capital com direito a voto, responsável técnico ou subcontratado, quando a licitação versar sobre serviços ou fornecimento de bens a ela necessários, observado o disposto no § 2º do artigo 14 da Lei federal nº 14.133/2021.
- 2.5.4. pessoa física ou jurídica que se encontre, ao tempo da licitação, impossibilitada de participar da licitação em decorrência de sanção que lhe foi imposta.
- 2.5.5. aquele que mantenha vínculo de natureza técnica, comercial, econômica, financeira, trabalhista ou civil com dirigente do órgão ou entidade contratante ou com agente público que desempenhe função na licitação ou atue na fiscalização ou na gestão do contrato, ou que deles seja cônjuge, companheiro ou parente em linha reta, colateral ou por afinidade, até o terceiro grau.
- 2.5.6. empresas controladoras, controladas ou coligadas, nos termos da Lei nº 6.404, de 15 de dezembro de 1976, concorrendo entre si.
- 2.5.7. pessoa física ou jurídica que, nos 5 (cinco) anos anteriores à divulgação do edital, tenha sido condenada judicialmente, com trânsito em julgado, por exploração de trabalho infantil, por submissão de trabalhadores a condições análogas às de escravo ou por contratação de adolescentes nos casos vedados pela legislação trabalhista.
- 2.5.8. agente público do órgão ou entidade licitante.
- 2.5.9. Organizações da Sociedade Civil de Interesse Público - OSCIP, atuando nessa condição (Acórdão nº 746/2014-TCU-Plenário).
- 2.5.10. Não poderá participar, direta ou indiretamente, da licitação ou da execução do contrato agente público do órgão ou entidade contratante, devendo ser observadas as situações que possam configurar conflito de interesses no exercício ou após o exercício do cargo ou emprego, nos termos da legislação que disciplina a matéria, conforme § 1º do art. 9º da Lei nº 14.133, de 2021.
- 2.5.11. Pessoas jurídicas reunidas em consórcio.
 - 2.5.11.1. A vedação prevista no subitem 2.5.11. encontra-se devidamente justificada no Estudo Técnico Preliminar.
- 2.6. Será permitida a participação de:
 - 2.6.1. cooperativas, desde que apresentem demonstrativo de atuação em regime cooperado, com repartição de receitas e despesas entre os cooperados e atendam ao art. 16 da Lei nº 14.133, de 2021.
 - 2.6.1.1. Em sendo permitida a participação de cooperativas, serão estendidas a elas os benefícios previstos para as microempresas e empresas de pequeno porte quando elas atenderem ao disposto no art. 34 da Lei n.º 11.488, de 15 de junho de 2007.
- 2.7. O impedimento de que trata o subitem 2.5.4 será também aplicado ao licitante que atue em substituição a outra pessoa, física ou jurídica, com o intuito de burlar a efetividade da sanção a ela



EDITAL - PREGÃO ELETRÔNICO Nº 08/2026 – EEL

aplicada, inclusive a sua controladora, controlada ou coligada, desde que devidamente comprovado o ilícito ou a utilização fraudulenta da personalidade jurídica do licitante.

- 2.8. A critério da Administração e exclusivamente a seu serviço, o autor dos projetos e a empresa a que se referem os subitens 2.5.2 e 2.5.3 poderão participar no apoio das atividades de planejamento da contratação, de execução da licitação ou de gestão do contrato, desde que sob supervisão exclusiva de agentes públicos do órgão ou entidade.
- 2.9. Equiparam-se aos autores do projeto as empresas integrantes do mesmo grupo econômico.
- 2.10. Em licitações e contratações realizadas no âmbito de projetos e programas parcialmente financiados por agência oficial de cooperação estrangeira ou por organismo financeiro internacional com recursos do financiamento ou da contrapartida nacional, não poderá participar pessoa física ou jurídica que integre o rol de pessoas sancionadas por essas entidades ou que seja declarada inidônea.
- 2.11. A vedação de que trata o item 2.5.8 estende-se a terceiro que auxilie a condução da contratação na qualidade de integrante de equipe de apoio, profissional especializado ou funcionário ou representante de empresa que preste assessoria técnica.

3. DA APRESENTAÇÃO DA PROPOSTA E DOS DOCUMENTOS DE HABILITAÇÃO

- 3.1. Na presente licitação, a fase de habilitação sucederá as fases de apresentação de propostas e lances e de julgamento.
- 3.2. Os licitantes encaminharão, exclusivamente por meio do sistema eletrônico, a proposta com o preço ou o percentual de desconto, conforme o critério de julgamento adotado neste Edital, até a data e o horário estabelecidos para abertura da sessão pública.
- 3.3. Caso a fase de habilitação anteceda as fases de apresentação de propostas e lances, os licitantes encaminharão, na forma e no prazo estabelecidos no item anterior, simultaneamente os documentos de habilitação e a proposta com o preço ou o percentual de desconto, observado o disposto nos itens 7.1.1 e 7.12.1 deste Edital.
- 3.4. No cadastramento da proposta inicial, o licitante declarará, em campo próprio do sistema, que:
 - 3.4.1. está ciente e concorda com as condições contidas no edital e seus anexos, bem como de que a proposta apresentada compreende a integralidade dos custos para atendimento dos direitos trabalhistas assegurados na Constituição Federal, nas leis trabalhistas, nas normas infralegais, nas convenções coletivas de trabalho e nos termos de ajustamento de conduta vigentes na data de sua entrega em definitivo e que cumpre plenamente os requisitos de habilitação definidos no instrumento convocatório.
 - 3.4.2. não emprega menor de 18 anos em trabalho noturno, perigoso ou insalubre e não emprega menor de 16 anos, salvo menor, a partir de 14 anos, na condição de aprendiz, nos termos do artigo 7º, XXXIII, da Constituição.
 - 3.4.3. não possui empregados executando trabalho degradante ou forçado, observando o disposto nos incisos III e IV do art. 1º e no inciso III do art. 5º da Constituição Federal.
 - 3.4.4. cumpre as exigências de reserva de cargos para pessoa com deficiência e para reabilitado da Previdência Social, previstas em lei e em outras normas específicas.



EDITAL - PREGÃO ELETRÔNICO Nº 08/2026 – EEL

- 3.5. O licitante organizado em cooperativa deverá declarar, ainda, em campo próprio do sistema eletrônico, que cumpre os requisitos estabelecidos no artigo 16 da Lei nº 14.133, de 2021.
- 3.6. O licitante enquadrado como microempresa, empresa de pequeno porte ou sociedade cooperativa deverá declarar, ainda, em campo próprio do sistema eletrônico, que cumpre os requisitos estabelecidos no artigo 3º da Lei Complementar nº 123, de 2006, estando apto a usufruir do tratamento favorecido estabelecido em seus arts. 42 a 49, observado o disposto nos §§ 1º ao 3º do art. 4º, da Lei n.º 14.133, de 2021.
- 3.6.1. no item exclusivo para participação de microempresas e empresas de pequeno porte, a assinalação do campo “não” impedirá o prosseguimento no certame, para aquele item.
- 3.6.2. nos itens em que a participação não for exclusiva para microempresas e empresas de pequeno porte, a assinalação do campo “não” apenas produzirá o efeito de o licitante não ter direito ao tratamento favorecido previsto na Lei Complementar nº 123, de 2006, mesmo que microempresa, empresa de pequeno porte ou sociedade cooperativa.
- 3.7. A falsidade da declaração de que trata os itens 3.4 ou 3.6 sujeitará o licitante às sanções previstas na Lei nº 14.133, de 2021, e neste Edital.
- 3.8. Os licitantes poderão retirar ou substituir a proposta ou, na hipótese de a fase de habilitação anteceder as fases de apresentação de propostas e lances e de julgamento, os documentos de habilitação anteriormente inseridos no sistema, até a abertura da sessão pública.
- 3.9. Não haverá ordem de classificação na etapa de apresentação da proposta e dos documentos de habilitação pelo licitante, o que ocorrerá somente após os procedimentos de abertura da sessão pública e da fase de envio de lances.
- 3.10. Serão disponibilizados para acesso público os documentos que compõem a proposta dos licitantes convocados para apresentação de propostas, após a fase de envio de lances.
- 3.11. Desde que disponibilizada a funcionalidade no sistema, o licitante poderá parametrizar o seu valor final mínimo ou o seu percentual de desconto máximo quando do cadastramento da proposta e obedecerá às seguintes regras:
- 3.11.1. a aplicação do intervalo mínimo de diferença de valores ou de percentuais entre os lances, que incidirá tanto em relação aos lances intermediários quanto em relação ao lance que cobrir a melhor oferta; e
- 3.11.2. os lances serão de envio automático pelo sistema, respeitado o valor final mínimo, caso estabelecido, e o intervalo de que trata o subitem acima.
- 3.12. O valor final mínimo ou o percentual de desconto final máximo parametrizado no sistema poderá ser alterado pelo licitante durante a fase de disputa, sendo vedado:
- 3.12.1. valor superior a lance já registrado pelo licitante no sistema, quando adotado o critério de julgamento por menor preço; e
- 3.12.2. percentual de desconto inferior a lance já registrado pelo licitante no sistema, quando adotado o critério de julgamento por maior desconto.
- 3.13. O valor final mínimo ou o percentual de desconto final máximo parametrizado na forma do item 3.11 possuirá caráter sigiloso para os demais licitantes e para o órgão ou entidade promotora da licitação, podendo ser disponibilizado estrita e permanentemente aos órgãos de controle externo e interno.



EDITAL - PREGÃO ELETRÔNICO Nº 08/2026 – EEL

- 3.14. Caberá ao licitante interessado em participar da licitação acompanhar as operações no sistema eletrônico durante o processo licitatório e se responsabilizar pelo ônus decorrente da perda de negócios diante da inobservância de mensagens emitidas pela Administração ou de sua desconexão.
- 3.15. O licitante deverá comunicar imediatamente ao provedor do sistema qualquer acontecimento que possa comprometer o sigilo ou a segurança, para imediato bloqueio de acesso.

4. DO PREENCHIMENTO DA PROPOSTA

- 4.1. O licitante deverá enviar sua proposta mediante o preenchimento, no sistema eletrônico, dos seguintes campos:
 - 4.1.1. Valor unitário do item.
 - 4.1.2. Marca.
 - 4.1.3. Fabricante, quando aplicável.
- 4.2. Todas as especificações do objeto contidas na proposta vinculam o licitante.
- 4.3. Nos valores propostos estarão inclusos todos os custos operacionais, encargos previdenciários, trabalhistas, tributários, comerciais e quaisquer outros que incidam direta ou indiretamente na execução do objeto.
- 4.4. Os preços ofertados, tanto na proposta inicial, quanto na etapa de lances, serão de exclusiva responsabilidade do licitante, não lhe assistindo o direito de pleitear qualquer alteração, sob alegação de erro, omissão ou qualquer outro pretexto.
- 4.5. Se o regime tributário da empresa implicar o recolhimento de tributos em percentuais variáveis, a cotação adequada será a que corresponde à média dos efetivos recolhimentos da empresa nos últimos doze meses.
- 4.6. Independentemente do percentual de tributo inserido na planilha, quando houver determinação legal de retenção de tributo, no pagamento serão retidos na fonte os percentuais estabelecidos na legislação vigente.
- 4.7. As microempresas e empresas de pequeno porte impedidas de optar pelo Simples Nacional, ante as vedações previstas na Lei Complementar nº 123, de 2006, não poderão aplicar os benefícios decorrentes desse regime tributário diferenciado em sua proposta, devendo elaborá-la de acordo com as normas aplicáveis às demais pessoas jurídicas.
 - 4.7.1. Quando for o caso, e se vier a ser contratado, o licitante na situação descrita no subitem anterior deverá requerer ao órgão fazendário competente a sua exclusão do Simples Nacional até o último dia útil do mês subsequente àquele em que ocorrida a situação de vedação, nos termos do art. 30, *caput*, inc. II, e § 1º, inc. II, da Lei Complementar nº 123, de 2006, apresentando à Administração a comprovação da exclusão ou o seu respectivo protocolo.
 - 4.7.2. Se o Contratado não realizar espontaneamente o requerimento de que trata o subitem anterior, caberá ao ente público contratante comunicar o fato ao órgão fazendário competente, solicitando que o Contratado seja excluído de ofício do Simples Nacional, nos termos do art. 29, inc. I, da Lei Complementar nº 123, de 2006.



EDITAL - PREGÃO ELETRÔNICO Nº 08/2026 – EEL

- 4.8. A apresentação das propostas implica obrigatoriedade do cumprimento das disposições nelas contidas, em conformidade com o que dispõe o Termo de Referência, assumindo o proponente o compromisso de executar o objeto licitado nos seus termos, bem como de fornecer os materiais, equipamentos, ferramentas e utensílios necessários, em quantidades e qualidades adequadas à perfeita execução contratual, promovendo, quando requerido, sua substituição.
- 4.8.1. O prazo de validade da proposta não será inferior a **60 (sessenta) dias**, a contar da data de sua apresentação.
- 4.8.2. Os licitantes devem respeitar os preços máximos estabelecidos nas normas de regência de contratações públicas, quando participarem de licitações públicas.
- 4.8.3. Caso o critério de julgamento seja o de maior desconto, o preço já decorrente da aplicação do desconto ofertado deverá respeitar os preços máximos previstos no item anterior.
- 4.9. O descumprimento das regras supramencionadas pela Administração por parte dos contratados pode ensejar a responsabilização pelo Tribunal de Contas do Estado de São Paulo e, após o devido processo legal, gerar as seguintes consequências: assinatura de prazo para a adoção das medidas necessárias ao exato cumprimento da lei, nos termos do art. 71, inciso IX, da Constituição; ou condenação dos agentes públicos responsáveis e da empresa contratada ao pagamento dos prejuízos ao erário, caso verificada a ocorrência de superfaturamento por sobrepreço na execução do contrato.

5. DA ABERTURA DA SESSÃO, CLASSIFICAÇÃO DAS PROPOSTAS E FORMULAÇÃO DE LANCES

- 5.1. A abertura da presente licitação dar-se-á automaticamente em sessão pública, por meio de sistema eletrônico, na data, horário e local indicados neste Edital.
- 5.2. Os licitantes poderão retirar ou substituir a proposta ou os documentos de habilitação, quando for o caso, anteriormente inseridos no sistema, até a abertura da sessão pública.
- 5.3. O sistema disponibilizará campo próprio para troca de mensagens entre o Pregoeiro e os licitantes.
- 5.4. Iniciada a etapa competitiva, os licitantes deverão encaminhar lances exclusivamente por meio de sistema eletrônico, sendo imediatamente informados do seu recebimento e do valor consignado no registro.
- 5.5. O lance deverá ser ofertado pelo **valor unitário** do item.
- 5.6. Os licitantes poderão oferecer lances sucessivos, observando o horário fixado para abertura da sessão e as regras estabelecidas no Edital.
- 5.7. O licitante somente poderá oferecer lance **de valor inferior** ao último por ele ofertado e registrado pelo sistema.
- 5.8. O intervalo mínimo de diferença de valores ou percentuais entre os lances, que incidirá tanto em relação aos lances intermediários quanto em relação à proposta que cobrir a melhor oferta deverá ser **de 0,5% (meio por cento)**.
- 5.9. O licitante poderá, uma única vez, excluir seu último lance ofertado, no intervalo de quinze segundos após o registro no sistema, na hipótese de lance inconsistente ou inexecuível.
- 5.10. O procedimento seguirá de acordo com o modo de disputa adotado.



EDITAL - PREGÃO ELETRÔNICO Nº 08/2026 – EEL

- 5.11. Caso seja adotado para o envio de lances no pregão eletrônico o modo de disputa “aberto”, os licitantes apresentarão lances públicos e sucessivos, com prorrogações.
- 5.11.1. A etapa de lances da sessão pública terá duração de dez minutos e, após isso, será prorrogada automaticamente pelo sistema quando houver lance ofertado nos últimos dois minutos do período de duração da sessão pública.
 - 5.11.2. A prorrogação automática da etapa de lances, de que trata o subitem anterior, será de dois minutos e ocorrerá sucessivamente sempre que houver lances enviados nesse período de prorrogação, inclusive no caso de lances intermediários.
 - 5.11.3. Não havendo novos lances na forma estabelecida nos itens anteriores, a sessão pública encerrar-se-á automaticamente, e o sistema ordenará e divulgará os lances conforme a ordem final de classificação.
 - 5.11.4. Definida a melhor proposta, se a diferença em relação à proposta classificada em segundo lugar for de pelo menos 5% (cinco por cento), o pregoeiro, auxiliado pela equipe de apoio, poderá admitir o reinício da disputa aberta, para a definição das demais colocações.
 - 5.11.5. Após o reinício previsto no subitem supra, os licitantes serão convocados para apresentar lances intermediários.
- 5.12. Caso seja adotado para o envio de lances no pregão eletrônico o modo de disputa “aberto e fechado”, os licitantes apresentarão lances públicos e sucessivos, com lance final e fechado.
- 5.12.1. A etapa de lances da sessão pública terá duração inicial de quinze minutos. Após esse prazo, o sistema encaminhará aviso de fechamento iminente dos lances, após o que transcorrerá o período de até dez minutos, aleatoriamente determinado, findo o qual será automaticamente encerrada a recepção de lances.
 - 5.12.2. Encerrado o prazo previsto no subitem anterior, o sistema abrirá oportunidade para que o autor da oferta de valor mais baixo e os das ofertas com preços até 10% (dez por cento) superior àquela possam ofertar um lance final e fechado em até cinco minutos, o qual será sigiloso até o encerramento deste prazo.
 - 5.12.3. No procedimento de que trata o subitem supra, o licitante poderá optar por manter o seu último lance da etapa aberta, ou por ofertar melhor lance.
 - 5.12.4. Não havendo pelo menos três ofertas nas condições definidas neste subitem, poderão os autores dos melhores lances subsequentes, na ordem de classificação, até o máximo de três, oferecer um lance final e fechado em até cinco minutos, o qual será sigiloso até o encerramento deste prazo.
 - 5.12.5. Após o término dos prazos estabelecidos nos subitens anteriores, o sistema ordenará e divulgará os lances segundo a ordem crescente de valores.
- 5.13. Caso seja adotado para o envio de lances no pregão eletrônico o modo de disputa “fechado e aberto”, poderão participar da etapa aberta somente os licitantes que apresentarem a proposta de menor preço/ maior percentual de desconto e os das propostas até 10% (dez por cento) superiores/inferiores àquela, em que os licitantes apresentarão lances públicos e sucessivos, até o encerramento da sessão e eventuais prorrogações.



EDITAL - PREGÃO ELETRÔNICO Nº 08/2026 – EEL

- 5.13.1. Não havendo pelo menos 3 (três) propostas nas condições definidas no item 5.13, poderão os licitantes que apresentaram as três melhores propostas, consideradas as empatadas, oferecer novos lances sucessivos.
- 5.13.2. A etapa de lances da sessão pública terá duração de dez minutos e, após isso, será prorrogada automaticamente pelo sistema quando houver lance ofertado nos últimos dois minutos do período de duração da sessão pública.
- 5.13.3. A prorrogação automática da etapa de lances, de que trata o subitem anterior, será de dois minutos e ocorrerá sucessivamente sempre que houver lances enviados nesse período de prorrogação, inclusive no caso de lances intermediários.
- 5.13.4. Não havendo novos lances na forma estabelecida nos itens anteriores, a sessão pública encerrar-se-á automaticamente, e o sistema ordenará e divulgará os lances conforme a ordem final de classificação.
- 5.13.5. Definida a melhor proposta, se a diferença em relação à proposta classificada em segundo lugar for de pelo menos 5% (cinco por cento), o pregoeiro, auxiliado pela equipe de apoio, poderá admitir o reinício da disputa aberta, para a definição das demais colocações.
- 5.13.6. Após o reinício previsto no subitem supra, os licitantes serão convocados para apresentar lances intermediários.
- 5.14. Após o término dos prazos estabelecidos nos subitens anteriores, o sistema ordenará e divulgará os lances segundo a ordem crescente de valores.
- 5.15. Não serão aceitos dois ou mais lances de mesmo valor, prevalecendo aquele que for recebido e registrado em primeiro lugar no sistema.
- 5.16. Durante o transcurso da sessão pública, os licitantes serão informados, em tempo real, do valor do menor lance registrado, vedada a identificação do licitante.
- 5.17. No caso de desconexão com o Pregoeiro, no decorrer da etapa competitiva do Pregão, o sistema eletrônico poderá permanecer acessível aos licitantes para a recepção dos lances.
- 5.18. Quando a desconexão do sistema eletrônico para o pregoeiro persistir por tempo superior a dez minutos, a sessão pública será suspensa e reiniciada somente após decorridas vinte e quatro horas da comunicação do fato pelo Pregoeiro aos participantes, no sítio eletrônico utilizado para divulgação.
- 5.19. Caso o licitante não apresente lances, concorrerá com o valor de sua proposta.
- 5.20. Em relação a itens não exclusivos para participação de microempresas e empresas de pequeno porte, uma vez encerrada a etapa de lances, será efetivada a verificação automática, junto à Receita Federal, do porte da entidade empresarial. O sistema identificará em coluna própria as microempresas e empresas de pequeno porte participantes, procedendo à comparação com os valores da primeira colocada, se esta for empresa de maior porte, assim como das demais classificadas, para o fim de aplicar-se o disposto nos arts. 44 e 45 da Lei Complementar nº 123, de 2006, regulamentada pelo Decreto nº 8.538, de 2015.
 - 5.20.1. Nessas condições, as propostas de microempresas e empresas de pequeno porte que se encontrarem na faixa de até 5% (cinco por cento) acima da melhor proposta ou melhor lance serão consideradas empatadas com a primeira colocada.



EDITAL - PREGÃO ELETRÔNICO Nº 08/2026 – EEL

- 5.20.2. A melhor classificada nos termos do subitem anterior terá o direito de encaminhar uma última oferta para desempate, obrigatoriamente em valor inferior ao da primeira colocada, no prazo de 5 (cinco) minutos controlados pelo sistema, contados após a comunicação automática para tanto.
- 5.20.3. Caso a microempresa ou a empresa de pequeno porte melhor classificada desista ou não se manifeste no prazo estabelecido, serão convocadas as demais licitantes microempresa e empresa de pequeno porte que se encontrem naquele intervalo de 5% (cinco por cento), na ordem de classificação, para o exercício do mesmo direito, no prazo estabelecido no subitem anterior.
- 5.20.4. No caso de equivalência dos valores apresentados pelas microempresas e empresas de pequeno porte que se encontrem nos intervalos estabelecidos nos subitens anteriores, será realizado sorteio entre elas para que se identifique aquela que primeiro poderá apresentar melhor oferta.
- 5.21. Só poderá haver empate entre propostas iguais (não seguidas de lances), ou entre lances finais da fase fechada do modo de disputa aberto e fechado.
- 5.21.1. Havendo eventual empate entre propostas ou lances, o critério de desempate será aquele previsto no art. 60 da Lei nº 14.133, de 2021, nesta ordem:
- 5.21.1.1. disputa final, hipótese em que os licitantes empatados poderão apresentar nova proposta em ato contínuo à classificação.
- 5.21.1.2. avaliação do desempenho contratual prévio dos licitantes, para a qual deverão preferencialmente ser utilizados registros cadastrais para efeito de atesto de cumprimento de obrigações previstos nesta Lei.
- 5.21.1.3. desenvolvimento pelo licitante de ações de equidade entre homens e mulheres no ambiente de trabalho, conforme regulamento.
- 5.21.1.4. desenvolvimento pelo licitante de programa de integridade, conforme orientações dos órgãos de controle.
- 5.21.2. Persistindo o empate, será assegurada preferência, sucessivamente, aos bens e serviços produzidos ou prestados por:
- 5.21.2.1. empresas estabelecidas no território do Estado ou do Distrito Federal do órgão ou entidade da Administração Pública estadual ou distrital licitante ou, no caso de licitação realizada por órgão ou entidade de Município, no território do Estado em que este se localize.
- 5.21.2.2. empresas brasileiras.
- 5.21.2.3. empresas que invistam em pesquisa e no desenvolvimento de tecnologia no País.
- 5.21.2.4. empresas que comprovem a prática de mitigação, nos termos da Lei nº 12.187, de 29 de dezembro de 2009.
- 5.22. Encerrada a etapa de envio de lances da sessão pública, o pregoeiro poderá negociar condições mais vantajosas, após definido o resultado do julgamento.



EDITAL - PREGÃO ELETRÔNICO Nº 08/2026 – EEL

- 5.22.1. Não será admitida a previsão de preços diferentes, para um mesmo item, em razão de local de entrega ou de acondicionamento, tamanho de lote ou qualquer outro motivo.
- 5.22.2. A negociação poderá ser feita com os demais licitantes, segundo a ordem de classificação inicialmente estabelecida, quando o primeiro colocado, mesmo após a negociação, for desclassificado em razão de sua proposta permanecer acima do preço máximo ou abaixo do desconto definido pela Administração.
- 5.22.3. A negociação será realizada por meio do sistema, podendo ser acompanhada pelos demais licitantes.
- 5.22.4. O resultado da negociação, se houver, será divulgado a todos os licitantes e anexado aos autos do processo licitatório.
- 5.22.5. O pregoeiro solicitará ao licitante mais bem classificado que, no prazo de **2 (duas) horas**, envie a proposta adequada ao último lance ofertado após a negociação realizada, acompanhada, se for o caso, dos documentos complementares, quando necessários à confirmação daqueles exigidos neste Edital e já apresentados, observando, inclusive, as disposições do item 7.12. do edital.
- 5.22.6. É facultado ao pregoeiro prorrogar o prazo estabelecido, a partir de solicitação fundamentada feita no chat pelo licitante, antes de findo o prazo.
- 5.23. Após a negociação do preço, o Pregoeiro iniciará a fase de aceitação e julgamento da proposta.

6. DA FASE DE JULGAMENTO

- 6.1. Encerrada a etapa de negociação, o pregoeiro verificará se o licitante provisoriamente classificado em primeiro lugar atende às condições de participação no certame, conforme previsto no art. 14 da Lei nº 14.133/2021, legislação correlata e no item 2.5 do edital, especialmente quanto à existência de sanção que impeça a participação no certame ou a futura contratação, mediante a consulta aos seguintes cadastros:
 - 6.1.1. SICAF.
 - 6.1.2. Cadastro Nacional de Empresas Inidôneas e Suspensas - CEIS, mantido pela Controladoria-Geral da União (<https://www.portaltransparencia.gov.br/sancoes/ceis>); e
 - 6.1.3. Cadastro Nacional de Empresas Punidas - CNEP, mantido pela Controladoria-Geral da União (<https://www.portaltransparencia.gov.br/sancoes/cnep>).
 - 6.1.4. Cadastro Nacional de Condenações Cíveis por Ato de Improbidade Administrativa e Inelegibilidade - CNCIAI, do Conselho Nacional de Justiça (http://www.cnj.jus.br/improbidade_adm/consultar_requerido.php).
 - 6.1.5. Sistema Eletrônico de Aplicação e Registro de Sanções Administrativas - e-Sanções (<http://www.esancoes.sp.gov.br>).
 - 6.1.6. Cadastro Estadual de Empresas Punidas - CEEP (<http://www.servicos.controladoriageral.sp.gov.br/PesquisaCEEP.aspx>); e
 - 6.1.7. Relação de apenados publicada pelo Tribunal de Contas do Estado de São Paulo (<https://www.tce.sp.gov.br/apenados>).



EDITAL - PREGÃO ELETRÔNICO Nº 08/2026 – EEL

- 6.2. A consulta ao cadastro especificado no subitem 7.1.4. será realizada em nome da empresa licitante e também de seu sócio majoritário, por força da vedação de que trata o artigo 12 da Lei nº 8.429, de 1992.
- 6.3. Caso conste na Consulta de Situação do licitante a existência de Ocorrências Impeditivas Indiretas, o Pregoeiro diligenciará para verificar se houve fraude por parte das empresas apontadas no Relatório de Ocorrências Impeditivas Indiretas. (IN nº 3/2018, art. 29, *caput*)
- 6.3.1. A tentativa de burla será verificada por meio dos vínculos societários, linhas de fornecimento similares, dentre outros. (IN nº 3/2018, art. 29, §1º).
- 6.3.2. O licitante será convocado para manifestação previamente a uma eventual desclassificação. (IN nº 3/2018, art. 29, §2º).
- 6.3.3. Constatada a existência de sanção, o licitante será reputado inabilitado, por falta de condição de participação.
- 6.4. Na hipótese de inversão das fases de habilitação e julgamento, caso atendidas as condições de participação, será iniciado o procedimento de habilitação.
- 6.5. Caso o licitante provisoriamente classificado em primeiro lugar tenha se utilizado de algum tratamento favorecido às ME/EPPs, o pregoeiro verificará se faz jus ao benefício, em conformidade com os itens Erro! Fonte de referência não encontrada. e 3.6 deste edital.
- 6.6. Verificadas as condições de participação e de utilização do tratamento favorecido, o pregoeiro examinará a proposta classificada em primeiro lugar quanto à adequação ao objeto e à compatibilidade do preço em relação ao máximo estipulado para contratação neste Edital e em seus anexos, observado o disposto no artigo 29 a 35 da IN SEGES nº 73, de 30 de setembro de 2022.
- 6.7. Será desclassificada a melhor proposta que:
- 6.7.1. contiver vícios insanáveis.
- 6.7.2. não obedecer às especificações técnicas contidas no Termo de Referência.
- 6.7.3. apresentar preços inexequíveis ou permanecerem acima do preço máximo definido para a contratação.
- 6.7.4. não tiverem sua exequibilidade demonstrada, quando exigido pela Administração.
- 6.7.5. apresentar desconformidade com quaisquer outras exigências deste Edital ou seus anexos, desde que insanável.
- 6.8. No caso de bens e serviços em geral, é indício de inexecuibilidade das propostas valores inferiores a 50% (cinquenta por cento) do valor orçado pela Administração.
- 6.8.1. A inexecuibilidade, na hipótese de que trata o *caput*, só será considerada após diligência do pregoeiro, que comprove:
- 6.8.1.1. que o custo do licitante ultrapassa o valor da proposta de preços; e
- 6.8.1.2. inexistirem custos de oportunidade capazes de justificar o vulto da oferta.
- 6.9. Se houver indícios de inexecuibilidade da proposta de preço, ou em caso da necessidade de esclarecimentos complementares, poderão ser efetuadas diligências, para que a empresa comprove a exequibilidade da proposta.



EDITAL - PREGÃO ELETRÔNICO Nº 08/2026 – EEL

- 6.10. Caso o custo global estimado do objeto licitado tenha sido decomposto em seus respectivos custos unitários por meio de Planilha de Custos e Formação de Preços elaborada pela Administração, o licitante classificado em primeiro lugar será convocado para apresentar Planilha por ele elaborada, com os respectivos valores adequados ao valor final da sua proposta, sob pena de não aceitação da proposta.
- 6.11. Erros no preenchimento da planilha não constituem motivo para a desclassificação da proposta. A planilha poderá ser ajustada pelo licitante, no prazo indicado pelo sistema, desde que não haja majoração do preço e que se comprove que este é o bastante para arcar com todos os custos da contratação.
- 6.11.1. O ajuste de que trata este dispositivo se limita a sanar erros ou falhas que não alterem a substância das propostas.
- 6.11.2. Considera-se erro no preenchimento da planilha passível de correção a indicação de recolhimento de impostos e contribuições na forma do Simples Nacional, quando não cabível esse regime.
- 6.12. Para fins de análise da proposta quanto ao cumprimento das especificações do objeto, poderá ser colhida a manifestação escrita do setor requisitante do serviço ou da área especializada no objeto.
- 6.13. Caso o Termo de Referência exija a apresentação de amostra, o licitante classificado em primeiro lugar deverá apresentá-la, conforme disciplinado no Termo de Referência, sob pena de não aceitação da proposta.
- 6.14. Por meio de mensagem no sistema, será divulgado o local e horário de realização do procedimento para a avaliação das amostras, cuja presença será facultada a todos os interessados, incluindo os demais licitantes.
- 6.15. Os resultados das avaliações serão divulgados por meio de mensagem no sistema.
- 6.16. No caso de não haver entrega da amostra ou ocorrer atraso na entrega, sem justificativa aceita pelo Pregoeiro, ou havendo entrega de amostra fora das especificações previstas neste Edital, a proposta do licitante será recusada.
- 6.17. Se a(s) amostra(s) apresentada(s) pelo primeiro classificado não for(em) aceita(s), o Pregoeiro analisará a aceitabilidade da proposta ou lance ofertado pelo segundo classificado. Seguir-se-á com a verificação da(s) amostra(s) e, assim, sucessivamente, até a verificação de uma que atenda às especificações constantes no Termo de Referência.

7. DA FASE DE HABILITAÇÃO

- 7.1. Os documentos previstos no Termo de Referência, necessários e suficientes para demonstrar a capacidade do licitante de realizar o objeto da licitação, serão exigidos para fins de habilitação, nos termos dos arts. 62 a 70 da Lei nº 14.133, de 2021.
- 7.1.1. A documentação exigida para fins de habilitação jurídica, fiscal, social e trabalhista e econômico-financeira, poderá ser substituída pelo registro cadastral no SICAF.
- 7.2. Quando permitida a participação de empresas estrangeiras que não funcionem no País, as exigências de habilitação serão atendidas mediante documentos equivalentes, inicialmente apresentados em tradução livre.



EDITAL - PREGÃO ELETRÔNICO Nº 08/2026 – EEL

- 7.3. Na hipótese de o licitante vencedor ser empresa estrangeira que não funcione no País, para fins de assinatura do contrato ou da ata de registro de preços, os documentos exigidos para a habilitação serão traduzidos por tradutor juramentado no País e apostilados nos termos do disposto no Decreto nº 8.660, de 29 de janeiro de 2016, ou de outro que venha a substituí-lo, ou consularizados pelos respectivos consulados ou embaixadas.
- 7.4. Os documentos exigidos para fins de habilitação devem ser apresentados exclusivamente em meio digital, aceitando-se tanto formatos nativamente digitais quanto documentos digitalizados. Essa exigência abrange não apenas os documentos especificamente mencionados neste Edital e no termo de Referência, mas se estende a toda a documentação pertinente. No caso de documentos nato-digitais, a apresentação seguirá as normas e regulamentações vigentes, garantindo a conformidade legal e a eficiência na gestão documental.
- 7.4.1. Os documentos digitalizados serão considerados cópias simples, sendo que a apresentação de seus originais só será necessária quando a lei expressamente exigir, em conformidade com o processo administrativo em meio eletrônico (§ 3º, art. 6º da Instrução Normativa nº 3, de 2018).
- 7.4.2. Somente haverá a necessidade de comprovação do preenchimento de requisitos mediante apresentação dos documentos originais não-digitais quando houver dúvida em relação à integridade do documento digital (§ 1º, art. 4º da Instrução Normativa nº 3, de 2018).
- 7.5. Os documentos exigidos para fins de habilitação poderão ser substituídos por registro cadastral emitido por órgão ou entidade pública, desde que o registro tenha sido feito em obediência ao disposto na Lei nº 14.133/2021.
- 7.6. Será verificado se o licitante apresentou declaração de que atende aos requisitos de habilitação, e o declarante responderá pela veracidade das informações prestadas, na forma da lei (art. 63, I, da Lei nº 14.133/2021).
- 7.7. Será verificado se o licitante apresentou no sistema, sob pena de inabilitação, a declaração de que cumpre as exigências de reserva de cargos para pessoa com deficiência e para reabilitado da Previdência Social, previstas em lei e em outras normas específicas.
- 7.8. O licitante deverá apresentar, sob pena de desclassificação, declaração de que suas propostas econômicas compreendem a integralidade dos custos para atendimento dos direitos trabalhistas assegurados na Constituição Federal, nas leis trabalhistas, nas normas infralegais, nas convenções coletivas de trabalho e nos termos de ajustamento de conduta vigentes na data de entrega das propostas.
- 7.9. Considerando que na presente contratação a avaliação prévia do local de execução é imprescindível para o conhecimento pleno das condições e peculiaridades do objeto a ser contratado, o licitante deve atestar, sob pena de inabilitação, que conhece o local e as condições de realização do serviço, assegurado a ele o direito de realização de vistoria prévia.
- 7.9.1. O licitante que optar por realizar vistoria prévia terá disponibilizado pela Administração data e horário exclusivos, a ser agendado conforme condições estabelecidas no Termo de Referência, de modo que seu agendamento não coincida com o agendamento de outros licitantes.
- 7.9.2. Caso o licitante opte por não realizar vistoria, poderá substituir a declaração exigida no presente item por declaração formal assinada pelo seu responsável técnico acerca do conhecimento pleno das condições e peculiaridades da contratação.



EDITAL - PREGÃO ELETRÔNICO Nº 08/2026 – EEL

- 7.10. A habilitação será verificada por meio do Sicaf, nos documentos por ele abrangidos.
- 7.10.1. Somente haverá a necessidade de comprovação do preenchimento de requisitos mediante apresentação dos documentos originais não-digitais quando houver dúvida em relação à integridade do documento digital ou quando a lei expressamente o exigir. (IN nº 3/2018, art. 4º, §1º, e art. 6º, §4º).
- 7.10.2. Se o fornecedor for a matriz, todos os documentos deverão estar em nome da matriz, e se o fornecedor for a filial, todos os documentos deverão estar em nome da filial, exceto para atestados de capacidade técnica, e no caso daqueles documentos que, pela própria natureza, comprovadamente, forem emitidos somente em nome da matriz.
- 7.10.3. Serão aceitos registros de CNPJ de fornecedor matriz e filial com diferenças de números de documentos pertinentes ao CND e ao CRF/FGTS, no caso de centralização do recolhimento dessas contribuições.
- 7.10.4. Havendo necessidade de analisar minuciosamente os documentos exigidos, a sessão será suspensa, sendo informada a nova data e horário para a sua continuidade.
- 7.11. É de responsabilidade do licitante conferir a exatidão dos seus dados cadastrais no Sicaf e mantê-los atualizados junto aos órgãos responsáveis pela informação, devendo proceder, imediatamente, à correção ou à alteração dos registros tão logo identifique incorreção ou aqueles se tornem desatualizados. (IN nº 3/2018, art. 7º, caput).
- 7.11.1. A não observância do disposto no item anterior poderá ensejar desclassificação no momento da habilitação. (IN nº 3/2018, art. 7º, parágrafo único).
- 7.12. A verificação pelo pregoeiro, em sítios eletrônicos oficiais de órgãos e entidades emissores de certidões constitui meio legal de prova, para fins de habilitação.
- 7.12.1. Os documentos exigidos para habilitação que não estejam contemplados no Sicaf serão enviados por meio do sistema, em formato digital, no prazo de **DUAS HORAS**, prorrogável por igual período, contado da solicitação do pregoeiro.
- 7.12.2. Na hipótese de a fase de habilitação anteceder a fase de apresentação de propostas e lances, os licitantes encaminharão, por meio do sistema, simultaneamente os documentos de habilitação e a proposta com o preço ou o percentual de desconto, observado o disposto no § 1º do art. 36 e no § 1º do art. 39 da Instrução Normativa SEGES nº 73, de 30 de setembro de 2022.
- 7.13. A verificação no Sicaf ou a exigência dos documentos nele não contidos somente será feita em relação ao licitante vencedor.
- 7.13.1. Os documentos relativos à regularidade fiscal que constem do Termo de Referência somente serão exigidos, em qualquer caso, em momento posterior ao julgamento das propostas, e apenas do licitante mais bem classificado.
- 7.13.2. Respeitada a exceção do subitem anterior, relativa à regularidade fiscal, quando a fase de habilitação anteceder as fases de apresentação de propostas e lances e de julgamento, a verificação ou exigência do presente subitem ocorrerá em relação a todos os licitantes.



EDITAL - PREGÃO ELETRÔNICO Nº 08/2026 – EEL

- 7.14. Após a entrega dos documentos para habilitação, não será permitida a substituição ou a apresentação de novos documentos, salvo em sede de diligência, para (Lei 14.133/21, art. 64, e IN 73/2022, art. 39, §4º):
- 7.14.1. complementação de informações acerca dos documentos já apresentados pelos licitantes e desde que necessária para apurar fatos existentes à época da abertura do certame; e
 - 7.14.2. atualização de documentos cuja validade tenha expirado após a data de recebimento das propostas.
- 7.15. Na análise dos documentos de habilitação, a comissão de contratação poderá sanar erros ou falhas, que não alterem a substância dos documentos e sua validade jurídica, mediante decisão fundamentada, registrada em ata e acessível a todos, atribuindo-lhes eficácia para fins de habilitação e classificação.
- 7.16. Na hipótese de o licitante não atender às exigências para habilitação, o pregoeiro examinará a proposta subsequente e assim sucessivamente, na ordem de classificação, até a apuração de uma proposta que atenda ao presente edital, observado o prazo disposto no subitem 7.12.1.
- 7.17. Constatado o atendimento às exigências de habilitação, o fornecedor será habilitado.
- 7.18. Somente serão disponibilizados para acesso público os documentos de habilitação do licitante cuja proposta atenda ao edital de licitação, após concluídos os procedimentos de que trata o subitem anterior.
- 7.19. A comprovação de regularidade fiscal e trabalhista das microempresas e das empresas de pequeno porte somente será exigida para efeito de contratação, e não como condição para participação na licitação (art. 4º do Decreto nº 8.538/2015).
- 7.20. Quando a fase de habilitação anteceder a de julgamento e já tiver sido encerrada, não caberá exclusão de licitante por motivo relacionado à habilitação, salvo em razão de fatos supervenientes ou só conhecidos após o julgamento.

8. DOS RECURSOS

- 8.1. A interposição de recurso referente ao julgamento das propostas, à habilitação ou inabilitação de licitantes, à anulação ou revogação da licitação, observará o disposto no art. 165 da Lei nº 14.133, de 2021.
- 8.2. O prazo recursal é de 3 (três) dias úteis, contados da data de intimação ou de lavratura da ata.
- 8.3. Quando o recurso apresentado impugnar o julgamento das propostas ou o ato de habilitação ou inabilitação do licitante:
- 8.3.1. a intenção de recorrer deverá ser manifestada imediatamente, sob pena de preclusão.
 - 8.3.2. o prazo para a manifestação da intenção de recorrer **não será inferior a 10 (dez) minutos**.
 - 8.3.3. o prazo para apresentação das razões recursais será iniciado na data de intimação ou de lavratura da ata de habilitação ou inabilitação;



EDITAL - PREGÃO ELETRÔNICO Nº 08/2026 – EEL

- 8.3.4. na hipótese de adoção da inversão de fases prevista no § 1º do art. 17 da Lei nº 14.133, de 2021, o prazo para apresentação das razões recursais será iniciado na data de intimação da ata de julgamento.
- 8.4. Os recursos deverão ser encaminhados em campo próprio do sistema.
- 8.5. O recurso será dirigido à autoridade que tiver editado o ato ou proferido a decisão recorrida, a qual poderá reconsiderar sua decisão no prazo de 3 (três) dias úteis, ou, nesse mesmo prazo, encaminhar recurso para a autoridade superior, a qual deverá proferir sua decisão no prazo de 10 (dez) dias úteis, contado do recebimento dos autos.
- 8.6. Os recursos interpostos fora do prazo não serão conhecidos.
- 8.7. O prazo para apresentação de contrarrazões ao recurso pelos demais licitantes será de 3 (três) dias úteis, contados da data da intimação pessoal ou da divulgação da interposição do recurso, assegurada a vista imediata dos elementos indispensáveis à defesa de seus interesses.
- 8.8. O recurso e o pedido de reconsideração terão efeito suspensivo do ato ou da decisão recorrida até que sobrevenha decisão final da autoridade competente.
- 8.9. O acolhimento do recurso invalida tão somente os atos insuscetíveis de aproveitamento.

Os autos do processo permanecerão com vista franqueada aos interessados no sítio eletrônico mediante solicitação formal via e-mail: compras.eel@usp.br.

9. DAS INFRAÇÕES ADMINISTRATIVAS E SANÇÕES

- 9.1. Observadas as disposições da Resolução USP nº 8548/2023, que integra este Edital, e cuja íntegra encontra-se disponível no seguinte endereço: <http://www.leginf.usp.br>, comete infração administrativa o licitante que, com dolo ou culpa, praticar quaisquer das hipóteses previstas no art. 155 da Lei nº 14.133, de 2021, em especial:
- 9.1.1. deixar de entregar a documentação exigida para o certame ou não entregar qualquer documento que tenha sido solicitado pelo/a pregoeiro/a durante o certame.
- 9.1.2. Salvo em decorrência de fato superveniente devidamente justificado, não mantiver a proposta em especial quando:
- 9.1.2.1. não enviar a proposta adequada ao último lance ofertado ou após a negociação.
- 9.1.2.2. recusar-se a enviar o detalhamento da proposta quando exigível.
- 9.1.2.3. pedir para ser desclassificado quando encerrada a etapa competitiva; ou
- 9.1.2.4. deixar de apresentar amostra.
- 9.1.2.5. apresentar proposta ou amostra em desacordo com as especificações do edital.
- 9.1.3. não celebrar o contrato ou não entregar a documentação exigida para a contratação, quando convocado dentro do prazo de validade de sua proposta.
- 9.1.3.1. recusar-se, sem justificativa, a assinar o contrato ou a ata de registro de preço, ou a aceitar ou retirar o instrumento equivalente no prazo estabelecido pela Administração.



EDITAL - PREGÃO ELETRÔNICO Nº 08/2026 – EEL

- 9.1.4. apresentar declaração ou documentação falsa exigida para o certame ou prestar declaração falsa durante a licitação ou a execução do contrato.
- 9.1.5. fraudar a licitação ou praticar ato fraudulento na execução do contrato.
- 9.1.6. comportar-se de modo inidôneo ou cometer fraude de qualquer natureza, em especial quando:
 - 9.1.6.1. agir em conluio ou em desconformidade com a lei.
 - 9.1.6.2. induzir deliberadamente a erro no julgamento.
 - 9.1.6.3. apresentar amostra falsificada ou deteriorada.
 - 9.1.6.4. apresentar declaração falsa quanto às condições de participação, quanto ao enquadramento como ME/EPP, em qualquer momento do certame, mesmo após o encerramento da fase de lances.
- 9.1.7. praticar atos ilícitos com vistas a frustrar os objetivos da licitação.
- 9.1.8. praticar ato lesivo previsto no art. 5º da Lei nº 12.846, de 1º de agosto de 2013.
- 9.2. Com fulcro na Lei nº 14.133, de 2021, a Administração poderá, garantida a prévia defesa, aplicar aos licitantes e/ou adjudicatários as seguintes sanções, sem prejuízo das responsabilidades civil e criminal e da eventual anulação da nota de empenho de despesa ou da extinção do instrumento contratual:
 - 9.2.1. Advertência, quando não se justificar a imposição de penalidade mais grave.
 - 9.2.2. Multa calculada em percentual de 2% a 30% sobre o valor respectivo indicado nos artigos 4º, 8º e 9º, da Resolução USP nº 8548/2023, conforme o caso, observadas as demais disposições da mencionada normativa.
 - 9.2.3. Impedimento de licitar e contratar no âmbito da Administração Pública direta e indireta do ente federativo que tiver aplicado a sanção, pelo prazo máximo de 3 (três) anos, e
 - 9.2.4. Declaração de inidoneidade para licitar ou contratar, que impedirá o responsável de licitar ou contratar no âmbito da Administração Pública direta e indireta de todos os entes federativos, pelo prazo mínimo de 3 (três) anos e máximo de 6 (seis) anos, nos casos que justifiquem a imposição da penalidade mais grave.
- 9.3. Na aplicação das sanções serão considerados (art. 156, §1º):
 - 9.3.1. a natureza e a gravidade da infração cometida.
 - 9.3.2. as peculiaridades do caso concreto
 - 9.3.3. as circunstâncias agravantes ou atenuantes
 - 9.3.4. os danos que dela provierem para a Administração Pública
 - 9.3.5. a implantação ou o aperfeiçoamento de programa de integridade, conforme normas e orientações dos órgãos de controle.
- 9.4. A multa será recolhida no prazo máximo de **15 (quinze) dias úteis**, a contar da comunicação oficial, observadas as disposições do art. 26, alínea "b" – Resolução USP nº 8548/2023.



EDITAL - PREGÃO ELETRÔNICO Nº 08/2026 – EEL

- 9.5. As sanções de advertência, impedimento de licitar e contratar e declaração de inidoneidade para licitar ou contratar poderão ser aplicadas, cumulativamente ou não, à penalidade de multa (art. 156, §7º).
- 9.6. Na aplicação da sanção de multa será facultada a defesa do interessado no prazo de 15 (quinze) dias úteis, contado da data de sua intimação (art. 157).
- 9.7. A sanção de impedimento de licitar e contratar será aplicada ao responsável em decorrência das infrações administrativas relacionadas nos itens 9.1.1, 9.1.2 e 9.1.3, quando não se justificar a imposição de penalidade mais grave, e impedirá o responsável de licitar e contratar no âmbito da Administração Pública direta e indireta do ente federativo a qual pertencer o órgão ou entidade, pelo prazo máximo de 3 (três) anos.
- 9.8. Poderá ser aplicada ao responsável a sanção de declaração de inidoneidade para licitar ou contratar, em decorrência da prática das infrações dispostas nos itens 9.1.4, 9.1.5, 9.1.6, 9.1.7 e 12.1.8, bem como pelas infrações administrativas previstas nos itens 9.1.1, 9.1.2 e 9.1.3 que justifiquem a imposição de penalidade mais grave que a sanção de impedimento de licitar e contratar, cuja duração observará o prazo previsto no art. 156, §5º, da Lei n.º 14.133/2021.
- 9.9. A recusa injustificada do adjudicatário em assinar o contrato ou a ata de registro de preço, ou em aceitar ou retirar o instrumento equivalente no prazo estabelecido pela Administração, descrita no subitem 9.1.3, caracterizará o descumprimento total da obrigação assumida e o sujeitará às penalidades e à imediata perda da garantia de proposta em favor do órgão ou entidade promotora da licitação, nos termos do art. 45, §4º da IN SEGES/ME n.º 73, de 2022.
- 9.10. A apuração de responsabilidade relacionadas às sanções de impedimento de licitar e contratar e de declaração de inidoneidade para licitar ou contratar demandará a instauração de processo de responsabilização a ser conduzido por comissão composta por 2 (dois) ou mais servidores estáveis, que avaliará fatos e circunstâncias conhecidos e intimará o licitante ou o adjudicatário para, no prazo de 15 (quinze) dias úteis, contado da data de sua intimação, apresentar defesa escrita e especificar as provas que pretenda produzir.
- 9.11. Caberá recurso no prazo de 15 (quinze) dias úteis da aplicação das sanções de advertência, multa e impedimento de licitar e contratar, contado da data da intimação, o qual será dirigido à autoridade que tiver proferido a decisão recorrida, que, se não a reconsiderar no prazo de 5 (cinco) dias úteis, encaminhará o recurso com sua motivação à autoridade superior, que deverá proferir sua decisão no prazo máximo de 20 (vinte) dias úteis, contado do recebimento dos autos.
- 9.12. Caberá a apresentação de pedido de reconsideração da aplicação da sanção de declaração de inidoneidade para licitar ou contratar no prazo de 15 (quinze) dias úteis, contado da data da intimação, e decidido no prazo máximo de 20 (vinte) dias úteis, contado do seu recebimento.
- 9.13. O recurso e o pedido de reconsideração terão efeito suspensivo do ato ou da decisão recorrida até que sobrevenha decisão final da autoridade competente.
- 9.14. A aplicação das sanções previstas neste edital não exclui, em hipótese alguma, a obrigação de reparação integral dos danos causados (art. 156, §9º).



EDITAL - PREGÃO ELETRÔNICO Nº 08/2026 – EEL

10. DA IMPUGNAÇÃO AO EDITAL E DO PEDIDO DE ESCLARECIMENTO

- 10.1. Qualquer pessoa é parte legítima para impugnar este Edital por irregularidade na aplicação da Lei nº 14.133, de 2021, devendo protocolar o pedido até 3 (três) dias úteis antes da data da abertura do certame.
- 10.2. A resposta à impugnação ou ao pedido de esclarecimento será divulgado em sítio eletrônico oficial no prazo de até 3 (três) dias úteis, limitado ao último dia útil anterior à data da abertura do certame.
- 10.3. A impugnação e o pedido de esclarecimento poderão ser realizados por forma eletrônica, via e-mail: compras.eel.usp.br.
- 10.4. As impugnações e pedidos de esclarecimentos não suspendem os prazos previstos no certame.
 - 10.4.1. A concessão de efeito suspensivo à impugnação é medida excepcional e deverá ser motivada pelo Pregoeiro, nos autos do processo de licitação.
- 10.5. Acolhida a impugnação, será definida e publicada nova data para a realização do certame.

11. DAS DISPOSIÇÕES GERAIS

- 11.1. Será divulgada ata da sessão pública no sistema eletrônico.
- 11.2. Não havendo expediente ou ocorrendo qualquer fato superveniente que impeça a realização do certame na data marcada, a sessão será automaticamente transferida para o primeiro dia útil subsequente, no mesmo horário anteriormente estabelecido, desde que não haja comunicação em contrário, pelo Pregoeiro.
- 11.3. Todas as referências de tempo no Edital, no aviso e durante a sessão pública observarão o horário de Brasília - DF.
- 11.4. A homologação do resultado desta licitação não implicará direito à contratação.
- 11.5. As normas disciplinadoras da licitação serão sempre interpretadas em favor da ampliação da disputa entre os interessados, desde que não comprometam o interesse da Administração, o princípio da isonomia, a finalidade e a segurança da contratação.
- 11.6. Os licitantes assumem todos os custos de preparação e apresentação de suas propostas e a Administração não será, em nenhum caso, responsável por esses custos, independentemente da condução ou do resultado do processo licitatório.
- 11.7. Na contagem dos prazos estabelecidos neste Edital e seus Anexos, excluir-se-á o dia do início e incluir-se-á o do vencimento. Só se iniciam e vencem os prazos em dias de expediente na Administração.
- 11.8. O desatendimento de exigências formais não essenciais não importará o afastamento do licitante, desde que seja possível o aproveitamento do ato, observados os princípios da isonomia e do interesse público.
- 11.9. Em caso de divergência entre disposições deste Edital e de seus anexos ou demais peças que compõem o processo, prevalecerá as deste Edital.
- 11.10. O Edital e seus anexos estão disponíveis, na íntegra, no Portal Nacional de Contratações Públicas (PNCP) e endereço eletrônico portalservicos.usp.br/contratacoes.



EDITAL - PREGÃO ELETRÔNICO Nº 08/2026 – EEL

- 11.11. Para dirimir quaisquer questões decorrentes do certame, não resolvidas na esfera administrativa, será competente o foro da Comarca da Capital do Estado de São Paulo.
- 11.12. Integram este Edital, para todos os fins e efeitos, os seguintes anexos:
- 11.12.1. ANEXO I - Termo de Referência
 - 11.12.2. ANEXO II – Proposta Comercial
 - 11.12.3. ANEXO III – Minuta de Termo de Contrato
 - 11.12.4. ANEXO IV – Orientações sobre a retenção de imposto de renda
 - 11.12.5. ANEXO V – Termo de Ciência e Notificação



EDITAL - PREGÃO ELETRÔNICO Nº 08/2026 – EEL

Na data da assinatura digital

[ASSINATURA DA AUTORIDADE COMPETENTE]

ANEXOS



**TERMO DE REFERÊNCIA - SERVIÇOS SEM DEDICAÇÃO EXCLUSIVA
DE MÃO DE OBRA - LICITAÇÃO**

UNIVERSIDADE DE SÃO PAULO - ESCOLA DE ENGENHARIA DE LORENA - EEL/USP

Processo SEI nº: 154.00006698/2026-89

1. CONDIÇÕES GERAIS DA CONTRATAÇÃO

- 1.1. Contratação de **SERVIÇO DE APOIO OPERACIONAL** para transporte e mudança local na Escola de Engenharia de Lorena da USP, nos termos da tabela abaixo, conforme condições e exigências estabelecidas neste instrumento.

ITEM	ESPECIFICAÇÃO	CATSER	UN. MED.	QTD.	V. UNIT. (R\$)	V. TOTAL (R\$)
1	Serviço de apoio operacional para acondicionamento, movimentação interna, carga, descarga e reposicionamento supervisionado de acervo bibliográfico e bens essenciais, com transporte em veículo institucional da Escola de Engenharia de Lorena da USP	3212	Serviço	1	116.808,00	116.808,00

- 1.1.1. Em caso de eventual divergência entre a descrição do item do catálogo do sistema Compras.gov.br e as disposições deste Termo de Referência, prevalecem as disposições deste Termo de Referência.
- 1.2. O(s) serviço(s) objeto desta contratação são caracterizados como natureza comum, conforme justificativa constante do Estudo Técnico Preliminar.
- 1.3. O objeto desta contratação não se enquadra como serviços de luxo, observando o disposto no Decreto estadual nº 67.985, de 2023.
- 1.4. O prazo de vigência da contratação é de **60 (sessenta) dias** contados da **data de assinatura do contrato**, na forma do artigo 105 da Lei nº 14.133, de 2021.
- 1.5. O contrato ou outro instrumento hábil que o substitua (caso assim definido pela documentação que compõe a presente contratação) oferece maior detalhamento das regras que serão aplicadas em relação à vigência da contratação.

Subcontratação

- 1.6. O **CONTRATADO** não poderá subcontratar, ceder ou transferir, total ou parcialmente, o objeto contratual.

2. FUNDAMENTAÇÃO E DESCRIÇÃO DA NECESSIDADE DA CONTRATAÇÃO

- 2.1. A Fundamentação da Contratação e de seus quantitativos encontra-se pormenorizada em tópico específico dos Estudos Técnicos Preliminares, apêndice deste Termo de Referência.
- 2.2. O objeto da contratação está previsto no Plano de Contratações Anual **2026**, conforme detalhamento a seguir:
- I. ID PCA no PNCP: 63025530000104-0-000052/2026
 - II. Data de publicação no PNCP: 26/06/2025
 - III. ID do item no PCA: 707
 - IV. Classe/Grupo: 671 - SERVIÇOS DE CARGA E DESCARGA
 - V. Identificador da Futura Contratação: 102169-79/2026



3. DESCRIÇÃO DA SOLUÇÃO COMO UM TODO CONSIDERADO O CICLO DE VIDA DO OBJETO

- 3.1. A descrição da solução como um todo encontra-se pormenorizada em tópico específico dos Estudos Técnicos Preliminares, apêndice deste Termo de Referência.

4. REQUISITOS DA CONTRATAÇÃO

Garantia da Contratação

- 4.1. Não haverá exigência da garantia da contratação dos artigos 96 e seguintes da Lei nº 14.133, de 2021, pelas razões constantes do Estudo Técnico Preliminar.

Vistoria

- 4.2. A avaliação prévia do local de execução dos serviços é imprescindível para o conhecimento pleno das condições e peculiaridades do objeto a ser contratado, sendo assegurado ao interessado o direito de realização de vistoria prévia, acompanhado por servidor designado para esse fim, de segunda à sexta-feira, das 08h15 às 12h e das 13h às 17.
- 4.3. Serão disponibilizados data e horário diferentes aos interessados em realizar a vistoria prévia.
- 4.4. Para a vistoria, o representante legal da empresa ou responsável técnico deverá estar devidamente identificado, apresentando documento de identidade civil e documento expedido pela empresa comprovando sua habilitação para a realização da vistoria.
- 4.4.1. O interessado que desejar realizar a vistoria prévia deverá agendar data e horário específico, até 02 (dois) dias antes da abertura do procedimento de contratação.
- 4.4.2. O interessado deverá realizar visita técnica ao local, fazendo contato com a Chefia da Biblioteca através do telefone (12) 3159-5147 e, na sua ausência, por servidor lotado no mesmo setor, que acompanhará os interessados durante a visita, para dirimir quaisquer dúvidas que venham a surgir a respeito dos serviços que serão realizados.
- 4.5. Caso o interessado opte por não realizar a vistoria, deverá prestar declaração formal de seu representante legal de que conhece o local e as condições da realização do objeto, ou declaração formal assinada por seu responsável técnico acerca do conhecimento pleno das condições e peculiaridades da contratação.
- 4.6. O interessado não poderá pleitear modificações nos preços, nos prazos ou nas condições contratuais, tampouco alegar quaisquer prejuízos ou reivindicar quaisquer benefícios sob a invocação de insuficiência de dados ou de informações sobre o local em que será realizado o objeto da contratação.

5. MODELO DE EXECUÇÃO DO OBJETO

Condições de execução

- 5.1. A execução do objeto seguirá a seguinte dinâmica:
- 5.1.1. Início da execução do objeto: 10 (dez) dias da assinatura do contrato.
- 5.1.2. Descrição detalhada dos métodos, rotinas, etapas, tecnologias, procedimentos, frequência e periodicidade da execução do trabalho:
- 5.1.2.1. O **CONTRATADO** deverá seguir as normas da Agência Nacional de Transportes Terrestres (ANTT) para transporte rodoviário de cargas, do Código de Trânsito Brasileiro (CTB) e de embalagem e acondicionamento de cargas, quando couber.
- 5.1.2.2. O planejamento da execução será definido pela **CONTRATANTE**, cabendo ao **CONTRATADO** a execução operacional das atividades. O **CONTRATADO** e a equipe da biblioteca da EEL deverão se reunir no dia posterior à assinatura do contrato para consolidação do plano de ação e



do cronograma detalhado da execução do serviço, com apresentação do material e dos equipamentos a serem utilizados, para assegurar a melhor estratégia de transferência ordenada dos volumes, visando a proteção dos bens contra agentes de deterioração, a segurança do transporte e a eficiência da prestação do serviço para garantir o não comprometimento do calendário acadêmico. Como a execução do serviço se dará durante o semestre letivo, o cronograma estabelecido poderá sofrer alterações para não comprometer o rendimento estudantil.

- 5.1.2.3. Compete ao **CONTRATADO** executar integralmente as atividades de desafixação das estantes, retirada dos bens das estantes, acondicionamento em caixas, fechamento das caixas, movimentação de todos os bens interna e externamente, carga e descarga, não sendo atribuídas tais atividades à equipe da **CONTRATANTE**, **caracterizando o objeto da contratação como mudança interna de baixa complexidade logística**.
- 5.1.2.4. O **CONTRATADO** deverá disponibilizar equipe em quantidade suficiente para execução integral do objeto da contratação, **caracterizado como mudança interna de baixa complexidade logística**, no prazo estabelecido.
- 5.1.2.5. O controle administrativo dos bens é de responsabilidade da **CONTRATANTE** e será realizado por volume (caixas, mobiliários e equipamentos), sem necessidade de inventário individualizado.
- 5.1.2.6. A equipe designada pelo **CONTRATADO** deverá ser composta por pessoal capacitado, munido de equipamentos de proteção individual (EPIs), em estrito cumprimento às Normas de Segurança do Trabalho (NRs).
- 5.1.2.7. O **CONTRATADO** deverá designar um membro da equipe como responsável pela gestão de pessoal, pelo registro de ocorrências e pelo atendimento às demandas administrativas, cabendo-lhe, ainda, adotar as providências técnicas necessárias à adequada execução dos serviços.
- 5.1.2.8. O **CONTRATADO** deverá utilizar, obrigatoriamente, materiais de qualidade, devendo priorizar a utilização de materiais recicláveis ou reutilizáveis para o acondicionamento e transporte seguro. Os materiais utilizados deverão ser reutilizados durante a execução do serviço, reduzindo ao máximo o custo dos insumos utilizados. As caixas deverão ser resistentes para evitar que as mesmas rasguem ou abram durante o transporte.
- 5.1.2.9. Caso opte, o **CONTRATADO** deverá utilizar carrinhos de carga apropriados, com rodízios que não danifiquem os pisos e que evitem quedas e danos aos bens.
- 5.1.2.10. O transporte será realizado com veículo institucional próprio da **CONTRATANTE**, tipo baú, e condutor pertencente ao seu quadro de funcionários. O **CONTRATADO** somente deverá fornecer material para fixação dos bens a serem transportados.
- 5.1.2.11. O **CONTRATADO** deverá observar as condições climáticas apropriadas para a execução do objeto, garantindo, assim, a integridade dos bens a serem transportados.
- 5.1.2.12. A **CONTRATANTE** formará lotes de bens nos locais de origem, devidamente identificados pela equipe da biblioteca da EEL, contendo as informações necessárias à recomposição da localização dos bens nos locais de destino estipulados.
- 5.1.2.13. A **CONTRATANTE** acompanhará o acondicionamento do acervo bibliográfico pela equipe do **CONTRATADO**, anteriormente ao transporte.



A equipe do **CONTRATADO** deve evitar que os livros do acervo bibliográfico sejam colocados horizontalmente uns sobre os outros nas caixas para que evite atrito entre os mesmos durante o transporte.

- 5.1.2.14. As estantes deverão ser separadas do conjunto original, e todos os parafusos, porcas e travas removidos durante o processo deverão ser devidamente reservados para posterior remontagem.
- 5.1.2.15. O **CONTRATADO** não poderá fazer uso de plataformas elevatórias e elevadores dos prédios da EEL/USP para o transporte vertical dos bens. Todo o serviço será executado no piso térreo.
- 5.1.2.16. É proibido o uso de cigarros, cigarrilhas, charutos, cachimbos ou qualquer outro produto fumígeno, derivado ou não do tabaco, nas dependências da **CONTRATANTE**.
- 5.1.2.17. Todas as atividades de transferência deverão ser supervisionadas e acompanhadas por representante da **CONTRATANTE**, de forma a garantir o cumprimento das normas de segurança física e evitar qualquer tipo de dano ou extravio dos bens.
- 5.1.2.18. A qualquer momento representantes da **CONTRATANTE** poderão indagar sobre qualquer procedimento de transferência que não atenda aos requisitos definidos neste Termo de Referência.
- 5.1.2.19. O detalhamento das rotinas de cada transferência técnica está disponível no **APÊNDICE - ROTINAS PARA EXECUÇÃO CONTRATUAL**.
- 5.1.3. Cronograma de realização dos serviços: 30 (trinta) dias corridos
- 5.1.4. Não fazem parte do escopo da contratação:
 - 5.1.4.1. Inventário material e patrimonial detalhado.
 - 5.1.4.2. Organização técnica ou classificação bibliográfica.
 - 5.1.4.3. Configuração ou instalação de equipamentos de informática.
 - 5.1.4.4. Desmontagem e/ou montagem de mobiliário e equipamentos.
 - 5.1.4.5. Serviço de gestão logística ou coordenação técnica avançada.
 - 5.1.4.6. Embalagens especiais de natureza técnica (ex.: antiestática) sem prévia autorização da **CONTRATANTE**.
 - 5.1.4.7. Fornecimento de veículo motorizado e condutor para transporte dos bens.

Local e horário da prestação dos serviços

- 5.2. Os serviços serão prestados no seguinte endereço:

ORIGEM:

Biblioteca da Área I

Estrada Municipal do Campinho, 100 - Bairro do Campinho
Lorena/SP - CEP 12602-810

DESTINOS:

Salas Internas da Biblioteca da Área I

Salas 101 a 104 do Prédio de Graduação da Área I da Escola de Engenharia de Lorena

Antiga Sede da Associação dos Funcionários da Faenquil

Sala Central do Centro de Convivência

Estrada Municipal do Campinho, 100 - Bairro do Campinho
Lorena/SP - CEP 12602-810



5.3. Os serviços serão prestados no seguinte horário:

De segunda a sexta-feira, das 8h15 às 12h e das 13h às 17h.

Rotinas a serem cumpridas

5.4. A execução contratual observará as rotinas descritas no **APÊNDICE - ROTINAS PARA EXECUÇÃO CONTRATUAL**.

Informações relevantes para o dimensionamento da proposta

5.5. A demanda do órgão tem como base as seguintes características:

- 5.5.1. O **CONTRATADO** deve utilizar materiais de qualidade e apropriados para o transporte.
- 5.5.2. Em caso de transporte em condições climáticas adversas, os materiais transportados deverão ser protegidos adequadamente.
- 5.5.3. A quantidade total de bens a ser transferida e seus respectivos locais de destino estão descritos no **APÊNDICE - MEMÓRIA DE CÁLCULO DO OBJETO COM LOCAIS DE DESTINO**.
- 5.5.4. As imagens do material bibliográfico, dos equipamentos, do mobiliário e das plantas poderão ser verificadas no **APÊNDICE - REGISTRO FOTOGRÁFICO DO OBJETO**. No entanto, as imagens são meramente ilustrativas e não implicam requisitos técnicos adicionais além dos definidos no Termo de Referência.

Especificação da garantia do serviço

5.6. O prazo de garantia contratual dos serviços é aquele estabelecido na Lei nº 8.078, de 11 de setembro de 1990 (Código de Defesa do Consumidor).

6. MODELO DE GESTÃO DO CONTRATO

- 6.1. O contrato deverá ser executado fielmente pelas partes, de acordo com as cláusulas avençadas e as normas da Lei nº 14.133, de 2021, e cada parte responderá pelas consequências de sua inexecução total ou parcial.
- 6.2. Em caso de impedimento, ordem de paralisação ou suspensão do contrato, o cronograma de execução será prorrogado automaticamente pelo tempo correspondente, anotadas tais circunstâncias mediante simples apostila.
- 6.3. As comunicações entre o órgão ou entidade e o **CONTRATADO** devem ser realizadas por escrito sempre que o ato exigir tal formalidade, admitindo-se o uso de mensagem eletrônica para esse fim.
- 6.4. A Universidade de São Paulo poderá convocar representante do **CONTRATADO** para adoção de providências que devam ser cumpridas de imediato.
- 6.5. Após a assinatura do contrato ou outro instrumento hábil que o substitua (caso assim definido pela documentação que compõem a presente contratação), o órgão ou entidade poderá convocar o representante do **CONTRATADO** para reunião inicial para apresentação do plano de fiscalização, que conterá informações acerca das obrigações contratuais, dos mecanismos de fiscalização, das estratégias para execução do objeto, do plano complementar de execução do **CONTRATADO**, quando houver, do método de aferição dos resultados e das sanções aplicáveis, dentre outros.

Preposto

6.6. O **CONTRATADO** designará formalmente o seu preposto, antes do início da prestação dos serviços, indicando no instrumento os poderes e deveres em relação à execução do objeto contratado.



- 6.7. O **CONTRATANTE** poderá recusar, desde que justificadamente, a indicação ou a manutenção do preposto do **CONTRATADO**, hipótese em que o **CONTRATADO** designará outro para o exercício da atividade.

Fiscalização

- 6.8. A execução do contrato deverá ser acompanhada e fiscalizada pelo(s) fiscal(is) do contrato, ou pelo(s) respectivo(s) substituto(s).

Fiscalização Técnica

- 6.9. O fiscal técnico do contrato acompanhará a execução do contrato, para que sejam cumpridas todas as condições estabelecidas no contrato, de modo a assegurar os melhores resultados para a Administração.
- 6.10. O fiscal técnico do contrato anotar no histórico de gerenciamento do contrato todas as ocorrências relacionadas à execução do contrato, com a descrição do que for necessário para a regularização das faltas ou dos defeitos observados.
- 6.11. O fiscal técnico realizará, em conformidade com cronograma físico-financeiro, as medições dos serviços executados e aprovará a planilha de medição emitida pelo **CONTRATADO**.
- 6.12. O fiscal técnico adotará medidas preventivas de controle de contratos, manifestando-se quanto à necessidade de suspensão da execução do objeto.
- 6.13. O fiscal técnico do contrato informará ao gestor do contrato, em tempo hábil, a situação que demandar decisão ou adoção de medidas que ultrapassem sua competência, para que adote as medidas necessárias e saneadoras, se for o caso.
- 6.14. No caso de ocorrências que possam inviabilizar a execução do contrato nas datas aprazadas, o fiscal técnico do contrato comunicará o fato imediatamente ao gestor do contrato.

Fiscalização Administrativa

- 6.15. O fiscal administrativo do contrato verificará a manutenção das condições de habilitação do **CONTRATADO**, acompanhará o empenho, o pagamento, as garantias, as glosas e a formalização de apostilamento e termos aditivos, solicitando quaisquer documentos comprobatórios pertinentes, caso necessário.
- 6.16. Caso ocorra descumprimento das obrigações contratuais, o fiscal administrativo do contrato atuará tempestivamente na solução do problema, reportando ao gestor do contrato para que tome as providências cabíveis, quando ultrapassar a sua competência.
- 6.17. Sempre que solicitado pelo **CONTRATANTE**, o **CONTRATADO** deverá comprovar o cumprimento da reserva de cargos prevista em lei para pessoa com deficiência, para reabilitado da Previdência Social ou para aprendiz, bem como as reservas de cargos previstas em outras normas específicas, com a indicação dos empregados que preencherem as referidas vagas, nos termos do parágrafo único do artigo 116 da Lei nº 14.133, de 2021.

Gestor do Contrato

- 6.18. O gestor do contrato exercerá a atividade de coordenação dos atos de fiscalização técnica, administrativa e setorial e dos atos preparatórios à instrução processual visando, entre outros, à prorrogação, à alteração, ao reequilíbrio, ao pagamento, à eventual aplicação de sanções e à extinção dos contratos.
- 6.19. O gestor do contrato acompanhará a manutenção das condições de habilitação do **CONTRATADO**, para fins de empenho de despesa e pagamento, e anotar os problemas que obstem o fluxo normal da liquidação e do pagamento da despesa no relatório de riscos eventuais.
- 6.20. O gestor do contrato emitirá documento comprobatório da avaliação realizada pelos fiscais técnico, administrativo e setorial, quando houver, quanto ao cumprimento de obrigações assumidas pelo **CONTRATADO**, com menção ao seu desempenho na execução contratual,



baseado nos indicadores objetivamente definidos e aferidos, e a eventuais penalidades aplicadas, devendo constar do cadastro de atesto de cumprimento de obrigações.

- 6.21. O gestor do contrato tomará providências para a formalização de processo administrativo de responsabilização para fins de aplicação de sanções, a ser conduzido pela comissão de que trata o art. 158 da Lei nº 14.133, de 2021, ou pelo agente ou pelo setor com competência para tal, conforme o caso.
- 6.22. O gestor do contrato deverá elaborar relatório final com informações sobre a consecução dos objetivos que tenham justificado a contratação e eventuais condutas a serem adotadas para o aprimoramento das atividades da Administração.
- 6.23. O gestor do contrato deverá enviar a documentação pertinente ao setor de contratos para a formalização dos procedimentos de liquidação e pagamento, no valor dimensionado pela fiscalização e gestão nos termos do contrato.

7. CRITÉRIOS DE MEDIÇÃO E DE PAGAMENTO

- 7.1. A avaliação da execução do objeto utilizará os critérios indicados neste item para aferição da qualidade da prestação de serviços, sempre levando-se em conta o quantitativo contratado e seus respectivos preços unitários, nos termos do item 1, para fins de glosa.
 - 7.1.1. Será indicada a retenção ou glosa no pagamento, proporcional à irregularidade verificada, sem prejuízo das sanções cabíveis, caso se constate que o **CONTRATADO**:
 - 7.1.1.1. Não produzir os resultados acordados;
 - 7.1.1.2. Deixar de executar, ou não executar com a qualidade mínima exigida as atividades contratadas; ou
 - 7.1.1.3. Deixar de utilizar materiais e recursos humanos exigidos para a execução do serviço, ou utilizá-los com qualidade ou quantidade inferior à demandada.

Do Recebimento

- 7.2. Os serviços serão recebidos provisoriamente, no prazo de **10 (dez) dias**, pelo(s) fiscal(is) técnico e administrativo, mediante termo(s) detalhado(s), quando verificado o cumprimento das exigências de caráter técnico e administrativo.
- 7.3. O prazo da disposição acima será contado do recebimento de comunicação de cobrança oriunda do **CONTRATADO** com a comprovação da prestação dos serviços a que se referem a parcela a ser paga.
- 7.4. O fiscal técnico do contrato realizará o recebimento provisório do objeto do contrato mediante termo detalhado que comprove o cumprimento das exigências de caráter técnico.
- 7.5. O fiscal administrativo do contrato realizará o recebimento provisório do objeto do contrato mediante termo detalhado que comprove o cumprimento das exigências de caráter administrativo.
- 7.6. O fiscal setorial do contrato, quando houver, realizará o recebimento provisório sob o ponto de vista técnico e administrativo.
- 7.7. Para efeito de recebimento provisório, ao final de cada período de faturamento, o fiscal técnico do contrato irá apurar o resultado das avaliações da execução do objeto e, se for o caso, a análise do desempenho e qualidade da prestação dos serviços realizados em consonância com os indicadores previstos, que poderá resultar no redimensionamento de valores a serem pagos ao **CONTRATADO**, registrando em relatório a ser encaminhado ao gestor do contrato.
 - 7.7.1. Será considerado como ocorrido o recebimento provisório com a entrega do termo detalhado ou, em havendo mais de um a ser feito, com a entrega do último.
 - 7.7.2. O **CONTRATADO** fica obrigado a reparar, corrigir, remover, reconstruir ou substituir, às suas expensas, no todo ou em parte, o objeto em que se verificarem vícios,



defeitos ou incorreções resultantes da execução ou materiais empregados, cabendo à fiscalização não atestar a última e/ou única medição de serviços até que sejam sanadas todas as eventuais pendências que possam vir a ser apontadas no Recebimento Provisório.

- 7.7.3. A fiscalização não efetuará o ateste da última e/ou única medição de serviços até que sejam sanadas todas as eventuais pendências que possam vir a ser apontadas no Recebimento Provisório.
- 7.7.4. O recebimento provisório também ficará sujeito, quando cabível, à conclusão de todos os testes de campo e à entrega dos Manuais e Instruções exigíveis.
- 7.7.5. Os serviços poderão ser rejeitados, no todo ou em parte, quando em desacordo com as especificações constantes neste Termo de Referência e na proposta, sem prejuízo da aplicação das penalidades cabíveis.
- 7.8. Quando a fiscalização for exercida por um único servidor, o Termo Detalhado deverá conter o registro, a análise e a conclusão acerca das ocorrências na execução do contrato, em relação à fiscalização técnica e administrativa e demais documentos que julgar necessários, devendo encaminhá-los ao gestor do contrato para recebimento definitivo.
- 7.9. Os serviços serão recebidos definitivamente no prazo de **10 (dez) dias**, contados do recebimento provisório, por servidor ou comissão designada pela autoridade competente, após a verificação da qualidade e quantidade do serviço e consequente aceitação mediante termo detalhado, obedecendo os seguintes procedimentos:
 - 7.9.1. Emitir documento comprobatório da avaliação realizada pelos fiscais técnico, administrativo e setorial, quando houver, no cumprimento de obrigações assumidas pelo **CONTRATADO**, com menção ao seu desempenho na execução contratual, baseado em indicadores objetivamente definidos e aferidos, e a eventuais penalidades aplicadas, devendo constar do cadastro de atesto de cumprimento de obrigações, conforme regulamento;
 - 7.9.2. Realizar a análise dos relatórios e de toda a documentação apresentada pela fiscalização e, caso haja irregularidades que impeçam a liquidação e o pagamento da despesa, indicar as cláusulas contratuais pertinentes, solicitando ao **CONTRATADO**, por escrito, as respectivas correções;
 - 7.9.3. Emitir Termo Detalhado para efeito de recebimento definitivo dos serviços prestados, com base nos relatórios e documentações apresentadas;
 - 7.9.4. Comunicar o **CONTRATADO** para que emita a Nota Fiscal ou Fatura, com o valor exato dimensionado pela fiscalização; e
 - 7.9.5. Enviar a documentação pertinente ao setor de contratos para a formalização dos procedimentos de liquidação e pagamento, no valor dimensionado pela fiscalização e gestão.
- 7.10. No caso de controvérsia sobre a execução do objeto, quanto à dimensão, qualidade e quantidade, se houver parcela incontroversa, deverá ser observado o teor do art. 143 da Lei nº 14.133, de 2021, com a comunicação ao **CONTRATADO** para emissão de Nota Fiscal relativa à parcela incontroversa, para efeito de liquidação e pagamento.
- 7.11. Nenhum prazo de recebimento ocorrerá enquanto pendente a solução, pelo **CONTRATADO**, de inconsistências verificadas na execução do objeto ou no instrumento de cobrança.
- 7.12. O recebimento provisório ou definitivo não excluirá a responsabilidade civil pela solidez e pela segurança do serviço nem a responsabilidade ético-profissional pela perfeita execução do contrato.

Liquidação

- 7.13. Recebida a Nota Fiscal ou documento de cobrança equivalente, correrá o prazo de dez dias úteis para fins de liquidação, a contar de seu recebimento pela Administração, na forma desta



seção, prorrogáveis por igual período, justificadamente, quando houver necessidade de diligências para a aferição do atendimento das exigências contratuais.

- 7.14. Havendo erro na apresentação da Nota Fiscal ou instrumento de cobrança equivalente, ou circunstância que impeça a liquidação da despesa, esta ficará sobrestada até que o **CONTRATADO** providencie as medidas saneadoras, reiniciando-se o prazo após a comprovação da regularização da situação, sem ônus ao **CONTRATANTE**.
- 7.15. A Nota Fiscal ou instrumento de cobrança equivalente deverá ser obrigatoriamente acompanhada da comprovação da regularidade fiscal, constatada por meio de consulta *on-line* ao SICAF ou, na impossibilidade de acesso ao referido Sistema, mediante consulta aos sítios eletrônicos oficiais ou à documentação mencionada no art. 68 da Lei Federal nº 14.133/2021.
- 7.16. Constatando-se, junto ao SICAF, a situação de irregularidade do **CONTRATADO**, será providenciada sua notificação, por escrito, para que, no prazo de 5 (cinco) dias úteis, regularize sua situação ou, no mesmo prazo, apresente sua defesa. O prazo poderá ser prorrogado uma vez, por igual período, a critério do **CONTRATANTE**.

Prazo de Pagamento

- 7.17. O pagamento será efetuado no prazo não inferior a **28 (vinte e oito) dias**, contados da apresentação da nota fiscal ou documento de cobrança equivalente, desde que tenha sido finalizada a liquidação da despesa, conforme seção anterior, nos termos do art. 2º, II, do [Decreto estadual nº 67.608, de 2023](#) e da [Portaria GR. nº 8249/2023](#).
- 7.17.1. São condições para a liberação do pagamento:
- a) O recebimento definitivo do objeto;
 - b) A entrega da documentação fiscal completa;
 - c) A não existência de registro do **CONTRATADO** no Cadin Estadual, cuja consulta deverá ser feita pelo **CONTRATANTE**, nos termos do artigo 6º, inciso II e parágrafo 1º da Lei Estadual nº. 12.799/2008 c.c. artigo 7º, inciso II e parágrafo 1º do [Decreto Estadual nº. 53.455/2008](#).
- 7.18. Havendo atraso no pagamento dos contratos celebrados pela Universidade de São Paulo, por razões não imputáveis ao **CONTRATADO**, o valor devido será atualizado monetariamente pelo **IPC-FIPE** na forma da legislação aplicável, calculado *pro rata temporis* em relação ao atraso verificado, tornando-se passível de responsabilização aquele que der causa ao atraso imotivado.
- 7.18.1. Não será considerado atraso o período de suspensão dos pagamentos em razão do descumprimento das condições fixadas em contrato, nem as retenções para compensação com eventuais multas e prejuízos causados à Universidade ou a terceiros.
- 7.18.2. O pagamento da atualização financeira estabelecida neste artigo dependerá de requerimento a ser formalizado pelo **CONTRATADO**.
- 7.19. Eventuais irregularidades nas condições de pagamento ou nos documentos exigidos (Nota Fiscal, Fatura e demais documentos exigíveis) para sua liberação deverão ser regularizadas até o sétimo dia anterior ao término do prazo de pagamento.
- 7.20. Caso não ocorra a regularização no prazo definido no item anterior, o pagamento ficará suspenso e será efetuado em até 07 (sete) dias, contados a partir do dia seguinte à regularização.
- 7.21. Caso o término da contagem aconteça em dias sem expediente bancário, o pagamento ocorrerá no primeiro dia útil imediatamente subsequente.
- 7.22. Caso sejam constatadas irregularidades na execução do objeto contratado, será descontada do pagamento a importância correspondente ao descumprimento, sem prejuízo da eventual rescisão do contrato e aplicação das demais penalidades cabíveis.



Forma de Pagamento

- 7.23. O pagamento será realizado por meio de ordem bancária, para depósito em conta corrente bancária em nome do **CONTRATADO** no Banco do Brasil S/A, ficando terminantemente vedada a negociação da duplicata mercantil na rede bancária ou com terceiros.
- 7.24. Será considerada data do pagamento o dia em que constar como emitida a ordem bancária para pagamento.
- 7.25. O **CONTRATANTE** poderá, por ocasião do pagamento, efetuar a retenção de tributos determinada por lei, ainda que não haja indicação de retenção na nota fiscal apresentada ou que se refira a retenções não realizadas em meses anteriores.
- 7.25.1. Independentemente do percentual de tributo inserido na planilha, quando houver, serão retidos na fonte, quando da realização do pagamento, os percentuais estabelecidos na legislação vigente.
- 7.26. O **CONTRATADO** regularmente optante pelo Simples Nacional, nos termos da Lei Complementar nº 123, de 2006, não sofrerá a retenção tributária quanto aos impostos e contribuições abrangidos por aquele regime. No entanto, o pagamento ficará condicionado à apresentação de comprovação, por meio de documento oficial, de que faz jus ao tratamento tributário favorecido previsto na referida Lei Complementar.

8. FORMA E CRITÉRIOS DE ESCOLHA DO FORNECEDOR E FORMA DE FORNECIMENTO

Forma de seleção e critério de julgamento da proposta

- 8.1. O prestador de serviço(s) será selecionado por meio da realização de procedimento de licitação, na modalidade Pregão, sob a forma eletrônica, com adoção do critério de julgamento pelo **MENOR PREÇO**.

Regime de execução

- 8.2. O regime de execução do contrato será integral.

Exigências de habilitação

- 8.3. Para fins de habilitação, deverá o licitante comprovar os seguintes requisitos:

Habilitação jurídica

- 8.4. **Pessoa física:** cédula de identidade (RG) ou documento equivalente que, por força de lei, tenha validade para fins de identificação em todo o território nacional.
- 8.5. **Empresário individual:** inscrição no Registro Público de Empresas Mercantis, a cargo da Junta Comercial da respectiva sede.
- 8.6. **Microempreendedor Individual - MEI:** Certificado da Condição de Microempreendedor Individual - CCMEI, cuja aceitação ficará condicionada à verificação da autenticidade no sítio <https://www.gov.br/empresas-e-negocios/pt-br/empreendedor>.
- 8.7. **Sociedade empresária, sociedade limitada unipessoal – SLU ou sociedade identificada como empresa individual de responsabilidade limitada - EIRELI:** inscrição do ato constitutivo, estatuto ou contrato social no Registro Público de Empresas Mercantis, a cargo da Junta Comercial da respectiva sede, acompanhada de documento comprobatório de seus administradores.
- 8.8. **Sociedade empresária estrangeira:** portaria de autorização de funcionamento no Brasil, publicada no Diário Oficial da União e arquivada na Junta Comercial da unidade federativa onde se localizar a filial, agência, sucursal ou estabelecimento, a qual será considerada como sua sede, conforme [Instrução Normativa DREI/ME n.º 77, de 18 de março de 2020](#).
- 8.9. **Sociedade simples:** inscrição do ato constitutivo no Registro Civil de Pessoas Jurídicas do local de sua sede, acompanhada de documento comprobatório de seus administradores.



- 8.9.1. **Filial, sucursal ou agência de sociedade simples ou empresária:** inscrição do ato constitutivo da filial, sucursal ou agência da sociedade simples ou empresária, respectivamente, no Registro Civil das Pessoas Jurídicas ou no Registro Público de Empresas Mercantis onde opera, com averbação no Registro onde tem sede a matriz.
- 8.10. **Sociedade cooperativa:** ata de fundação e estatuto social, com a ata da assembleia que o aprovou, devidamente arquivado na Junta Comercial, devendo o estatuto estar adequado à Lei federal nº 12.690/2012; documentos de eleição ou designação dos atuais administradores; e registro perante a entidade estadual da Organização das Cooperativas Brasileiras de que trata o art. 107 da Lei nº 5.764, de 16 de dezembro 1971.
- 8.11. Os documentos apresentados deverão estar acompanhados de todas as alterações ou da consolidação respectiva.

Habilitação fiscal, social e trabalhista

- 8.12. Prova de inscrição no Cadastro Nacional de Pessoas Jurídicas (**CNPJ**) ou no Cadastro de Pessoas Físicas (**CPF**), conforme o caso.
- 8.13. Prova de regularidade fiscal perante a Fazenda Nacional, mediante apresentação de certidão expedida conjuntamente pela Secretaria da Receita Federal do Brasil (**RFB**) e pela Procuradoria-Geral da Fazenda Nacional (**PGFN**), **referente aos créditos tributários federais e à Dívida Ativa da União (DAU)** por elas administrados, inclusive aqueles relativos à Seguridade Social, nos termos da Portaria Conjunta nº 1.751, de 02 de outubro de 2014, do Secretário da Receita Federal do Brasil e da Procuradora-Geral da Fazenda Nacional.
- 8.14. Prova de regularidade com o Fundo de Garantia do Tempo de Serviço (**FGTS**).
- 8.15. Prova de inexistência de débitos inadimplidos perante a Justiça do Trabalho, mediante a apresentação de certidão negativa (**CNDT**) ou positiva com efeito de negativa, nos termos do Título VII-A da Consolidação das Leis do Trabalho, aprovada pelo Decreto-Lei nº 5.452, de 1º de maio de 1943.
- 8.16. Prova de inscrição no cadastro de contribuintes Estadual e/ou Municipal relativo ao domicílio ou sede do fornecedor, pertinente ao seu ramo de atividade e compatível com o objeto contratual.
- 8.17. Prova de regularidade com a **Fazenda Estadual (Certidão de Débitos Tributários Inscritos na Dívida Ativa)**, em se tratando de compras e serviços com fornecimento de bens e/ou **Municipal (Certidão de Tributos Mobiliários)** no caso de serviços, do domicílio ou sede do fornecedor, relativa à atividade em cujo exercício contrata ou concorre.
- 8.17.1. Caso o licitante seja considerado isento dos tributos Estadual ou Municipal relacionados ao objeto contratual, deverá comprovar tal condição mediante a apresentação de declaração da Fazenda respectiva do seu domicílio ou sede, ou outra equivalente, na forma da lei.
- 8.18. O fornecedor enquadrado como microempreendedor individual que pretenda auferir os benefícios do tratamento diferenciado previstos na Lei Complementar n. 123, de 2006, estará dispensado da prova de inscrição nos cadastros de contribuintes estadual e municipal.

Qualificação econômico-financeira

- 8.19. Certidão negativa de insolvência civil expedida pelo distribuidor do domicílio ou sede do licitante, caso se trate de pessoa física, desde que admitida a sua participação na licitação (art. 5º, inciso II, alínea “c”, da [Instrução Normativa Seges/ME nº 116, de 2021](#) c/c [Decreto Estadual nº 67.608, de 2023](#)), ou de sociedade simples.
- 8.20. Certidão negativa de falência, recuperação judicial ou extrajudicial, expedida pelo distribuidor da sede do licitante.
- 8.20.1. Caso o licitante esteja em recuperação judicial ou extrajudicial, deverá ser comprovado o acolhimento do plano de recuperação judicial ou a homologação do plano de recuperação extrajudicial, conforme o caso.



Qualificação técnica

- 8.21. Declaração de que o licitante tomou conhecimento de todas as informações e das condições locais para o cumprimento das obrigações objeto da licitação, assegurado a ele o direito de realização de vistoria prévia.
- 8.22. A declaração acima poderá ser substituída por declaração formal assinada pelo responsável técnico do licitante acerca do conhecimento pleno das condições e peculiaridades da contratação.
- 8.23. Comprovação de capacidade operacional para execução de fornecimento similar de complexidade tecnológica e operacional equivalente ou superior ao objeto desta contratação, ou ao item pertinente, por meio da apresentação de certidão(ões) ou atestado(s), fornecido(s) por pessoas jurídicas de direito público ou privado, ou regularmente emitido(s) pelo conselho profissional competente, quando for o caso.
- 8.23.1. Para fins da comprovação de que trata este subitem, o(s) atestado(s) ou certidão(ões) deverá(ão) dizer respeito a contrato(s) executado(s) com a(s) seguinte(s) característica(s) mínima(s):
- 8.23.1.1. Experiência mínima de 01 (um) ano na prestação dos serviços.
- 8.23.2. São considerados serviços de complexidade tecnológica e operacional equivalente:
- 8.23.2.1. Serviços de transporte/entrega de bens como livros, revistas, mobiliários, equipamentos de pequeno porte, artigos de decoração e demais de natureza semelhante;
- 8.23.2.2. Serviços de mudança domiciliar, incluídos acomodação de bens em embalagens e/ou caixas.
- 8.23.3. Será admitida, para fins de comprovação de quantitativo mínimo de fornecimento similar, a apresentação e o somatório de diferentes certidões ou atestados de fornecimentos executados de forma concomitante.
- 8.23.4. Os atestados de capacidade técnica poderão ser apresentados em nome da matriz ou da filial do licitante.
- 8.23.5. O licitante disponibilizará todas as informações necessárias à comprovação da legitimidade do(s) atestado(s), apresentando, quando solicitado pela Administração, cópia do contrato que deu suporte à contratação, endereço atual do **CONTRATANTE** e local em que foi executado o objeto contratado, dentre outros documentos.

Outras Comprovações

- 8.24. Declaração subscrita por representante legal do licitante, atestando que:
- 8.24.1. cumpre as normas relativas à saúde e segurança no trabalho, nos termos do artigo 117, parágrafo único, da Constituição estadual; e
- 8.24.2. atenderá, na data da contratação, ao disposto no artigo 5º-C e se compromete a não disponibilizar empregado que incorra na vedação prevista no artigo 5º-D, ambos da Lei federal nº 6.019/1974, com redação dada pela Lei federal nº 13.467/2017, quando for o caso.
- 8.25. Caso admitida a participação de cooperativas, será exigida a seguinte documentação complementar, para evidenciar a observância do disposto no artigo 16 da Lei federal nº 14.133/2021:
- 8.25.1. A relação dos cooperados que atendem aos requisitos técnicos exigidos para a contratação e que executarão o contrato, com as respectivas atas de inscrição, respeitado o disposto nos arts. 4º, inciso XI, 21, inciso I e 42, §§2º a 6º da Lei n. 5.764, de 1971.
- 8.25.2. A declaração de regularidade de situação do contribuinte individual – DRSCI, para cada um dos cooperados indicados.



- 8.25.3. Regimento dos fundos instituídos pelos cooperados, com a ata da assembleia.
 - 8.25.4. Edital de convocação e ata da última assembleia geral, e registro de presença dos cooperados presentes nessa assembleia.
 - 8.25.5. Ata da reunião em que os cooperados autorizaram a cooperativa a contratar o objeto da licitação.
 - 8.25.6. A última auditoria contábil-financeira da cooperativa, conforme dispõe o art. 112 da Lei n. 5.764, de 1971, ou uma declaração, sob as penas da lei, de que tal auditoria não foi exigida pelo órgão fiscalizador.
 - 8.25.7. Documentação que seja demonstrativa de atuação em regime cooperado, com repartição de receitas e despesas entre os cooperados, caso essa circunstância não esteja evidenciada na documentação a ser apresentada para atendimento aos subitens anteriores.
- 8.26. Todos os documentos necessários para habilitação devem ser apresentados exclusivamente em meio digital, aceitando-se tanto formatos nativamente digitais quanto documentos digitalizados. Essa exigência abrange não apenas os documentos especificamente mencionados neste TR/contrato, mas se estende a toda a documentação pertinente. No caso de documentos nato-digitais, a apresentação seguirá as normas e regulamentações vigentes, garantindo a conformidade legal e a eficiência na gestão documental.
- 8.26.1. Os documentos digitalizados serão considerados cópias simples, sendo que a apresentação de seus originais só será necessária quando a lei expressamente exigir, em conformidade com o processo administrativo em meio eletrônico.
 - 8.26.2. Somente haverá a necessidade de comprovação do preenchimento de requisitos mediante apresentação dos documentos originais não-digitais quando houver dúvida em relação à integridade do documento digital.

9. ESTIMATIVAS DO VALOR DA CONTRATAÇÃO

- 9.1. O custo estimado total da contratação é de **R\$ 116.808,00 (cento e dezesseis mil, oitocentos e oito reais)**, conforme custos unitários apostos na tabela do item 1.1. deste Termo de Referência.

10. ADEQUAÇÃO ORÇAMENTÁRIA

- 10.1. As despesas decorrentes da presente contratação correrão à conta de recursos específicos consignados no Orçamento do Estado.
- 10.2. No presente exercício, a contratação será atendida pela seguinte dotação:
- I. Gestão/Unidade: 88 – Escola de Engenharia de Lorena;
 - II. Fonte de Recursos: 1 – Tesouro;
 - III. Programa de Trabalho: 12 - 122 - 4807 - 6351;
 - IV. Elemento de Despesa: 3.3.90.39.00;
 - V. Plano Interno: \BIB.

Lorena, na data da assinatura eletrônica.

Douglas Mendes Barbosa
Equipe de Planejamento da Contratação

Roselayne Laura dos Santos
Equipe de Planejamento da Contratação



APÊNDICE I

MEMÓRIA DE CÁLCULO DO OBJETO COM LOCAIS DE DESTINO

QUADRO 1 - ACERVO BIBLIOGRÁFICO LOCALIZADO NA BIBLIOTECA DA ÁREA I DA EEL

ID	Descrição	Qtd. Títulos e Qtd. Exemplares (aproximada)	Metragem Linear (aproximada)	Destino
1	Acervo de Material Bibliográfico	13.000 títulos 23.500 exemplares	800 metros lineares	Sala 101 Sala 104
2	Acervo de Periódicos	419 títulos 14.020 fascículos	400 metros lineares	Sala de Estudo Coletivo (interior Biblioteca)
3	Bibliocantos	1.700 unidades	-	Sala de Estudo Coletivo (interior Biblioteca)
4	Acervo de CDs e DVDs	300 unidades	5 metros lineares	Sala de Estudo Coletivo (interior Biblioteca)
5	Teses e Dissertações	1.800 exemplares	41 metros lineares	Sala de Estudo Coletivo (interior Biblioteca)
6	Documentação	-	37 metros lineares	Sala de Estudo Coletivo (interior Biblioteca)
7	Acervo Memória	475 caixas de arquivo	80 metros lineares	Sala de Estudo Coletivo (interior Biblioteca)



QUADRO 2 - EQUIPAMENTOS DE INFORMÁTICA PARA USO LOCALIZADOS NA BIBLIOTECA DA ÁREA I DA EEL

ID	Local / Resp.	Descrição	Qtd.	Destino
1	Atendimento	MicroComputador Itautec Infoway	2	Sala 101
2	Atendimento	Monitor de Vídeo de Alta Resolução	2	Sala 101
3	Atendimento	Leitor Código de Barras	2	Sala 101
4	Atendimento	Teclado Numérico USB	2	Sala 101
5	Atendimento	Impressora Fiscal Bematech	1	Sala 101
6	Atendimento	Telefone	1	Sala 101
7	Bruno	MicroComputador Lenovo	1	Sala 101
8	Bruno	Monitor ThinkVision	1	Sala 101
9	Bruno	Monitor Philips	1	Sala 101
10	Bruno	Telefone	1	Sala 101
11	Bruno	Coletor de Dados	1	Sala 101
12	Joel	MicroComputador Lenovo	1	Sala 101
13	Joel	Monitor ThinkVision	1	Sala 101
14	Joel	Telefone	1	Sala 101
15	Jane	MicroComputador Itautec	1	Sala 102
16	Jane	Monitor LG	1	Sala 102
17	Evelye	MicroComputador Itautec	1	Sala 102
18	Evelye	Monitor LG	1	Sala 102
19	Roselayne	MicroComputador Itautec	1	Sala 102
20	Roselayne	Monitor LG	1	Sala 102
21	Roselayne	Telefone	1	Sala 102
22	Alunos	MicroComputador Itautec	2	Sala 101
23	Alunos	Monitor LG	1	Sala 101
24	Alunos	Monitor Mitsushiba	1	Sala 101
25	Sala Nelson	MicroComputador	1	Sala 102
26	Sala Nelson	Monitor	1	Sala 102
27	Sala Nelson	Telefone	1	Sala 102



QUADRO 3 - MOBILIÁRIO PARA USO LOCALIZADO NA BIBLIOTECA DA ÁREA I DA EEL

ID	Local / Resp.	Descrição	Qtd.	Destino
1	Ref./Joel	Mesa com 2 gavetas	1	Sala 101
2	Ref./Joel	Cadeira giratória	1	Sala 101
3	Atend./Regina	Mesa com 2 gavetas	1	Sala 101
4	Atend./Regina	Cadeira giratória	1	Sala 101
5	Atend./Regina	Armário/balcão 2 portas	1	Sala 101
6	Atend./Selma	Mesa com 2 gavetas	1	Sala 101
7	Atend./Selma	Cadeira Giratória	1	Sala 101
8	Catalog./Evelize	Mesa com 2 gavetas	1	Sala 102
9	Catalog./Evelize	Cadeira Giratória	1	Sala 102
10	Encad./Nelson	Mesa com 2 gavetas	1	Sala 102
11	Encad./Nelson	Cadeira Giratória	1	Sala 102
12	Atendimento	Mesa computador consulta/impressão	1	Sala 101
13	Atendimento	Cadeira giratória (impressão/consulta)	1	Sala 101
14	Atendimento	Cadeira comum p/ atendimento	2	Sala 101
15	Chefia/Rose	Mesa em L	1	Sala 102
16	Chefia/Rose	Cadeira Giratória	1	Sala 102
17	Chefia/Rose	Cadeira p/ atendimento	2	Sala 102
18	Chefia/Rose	Armário grande 2 portas	1	Sala 102
19	Chefia/Rose	Armário/balcão 2 portas	1	Sala 102
20	Chefia	Mesa para impressora color.	1	Sala 102
21	Jane	Cadeira giratória	1	Sala 102
22	Jane	Gaveteiro 3 gavetas	1	Sala 102
23	Jane	Mesa	1	Sala 102
24	Info/Bruno	Mesa em L	1	Sala 101
25	Info/Bruno	Cadeira giratória	1	Sala 101
26	Info/Bruno	Gaveteiro (3 gavetas)	1	Sala 101
27	Biblio/Cozinha	Geladeira Eletrolux	1	Sala 102



UNIVERSIDADE DE SÃO PAULO
Escola de Engenharia de Lorena – EEL

ID	Local / Resp.	Descrição	Qtd.	Destino
28	Biblio/Cozinha	Microondas	1	Sala 102
29	Biblio/Cozinha	Bancada p/ microondas/forninho	1	Sala 102
30	Biblio/Cozinha	Armário de parede 2 portas	1	Sala 102
31	Biblio/Cozinha	Cadeira plástico	4	Sala 102
32	Biblio/Cozinha	Bebedouro	1	Sala 102
33	Biblio/Cozinha	Forninho	1	Sala 102
34	Corredor Acervo	Bebedouro	1	Sala 102
35	Salão Acervo	Estantes Literatura	4	Sala 104
36	Salão Acervo	Estantes dupla face	20	Sala 101
37	Salão Acervo	Escadas pequenas	3	Sala 101
38	Salão Acervo	Carrinho de livros	1	Sala 101
39	Diversos	Vasos de plantas (vasos grandes e jardineiras)	Diversos	Sala 101 Sala 102 Corredores
40	Sala de Estudo	Baias	30	Sala 103 Sala de Estudo (interior Biblioteca) AFFA
41	Sala de Estudo	Mesas	10	Sala 103 Sala de Estudo (interior Biblioteca) AFFA
42	Sala de Estudo	Cadeiras (estimativa)	62	Sala 103 Sala de Estudo (interior Biblioteca) AFFA



QUADRO 4 - EQUIPAMENTOS DE INFORMÁTICA PARA GUARDA LOCALIZADOS NA BIBLIOTECA DA ÁREA I DA EEL

ID	Local / Resp.	Descrição	Qtd.	Destino
1	Sala Bibliotecária	MicroComputador	32	Sala Computadores (interior Biblioteca)
2	Sala Bibliotecária	Monitor	28	Sala Computadores (interior Biblioteca)
3	Alunos	MicroComputador	24	Sala Computadores (interior Biblioteca)
4	Alunos	Monitor	24	Sala Computadores (interior Biblioteca)
5	Auditório	Caixa de Som	2	Sala 102
6	Auditório	Monitor LG 22"	1	Sala 102
7	Auditório	Aparelho Videoconferência POLYCOM	1	Sala 102
8	Auditório	Projetor	1	Sala 102



QUADRO 5 - MOBILIÁRIO PARA GUARDA LOCALIZADOS NA BIBLIOTECA DA ÁREA I DA EEL

ID	Local / Resp.	Descrição	Qtd.	Destino
1	Sala Comp.	Cadeiras	27	Sala de Estudo (interior Biblioteca) AFFA
2	Sala Comp.	Balcão p/ computadores	15	Sala de Estudo (interior Biblioteca) AFFA
3	Sala Comp.	Ventiladores	4	Sala de Estudo (interior Biblioteca) AFFA
4	Sala Comp.	Cabine de estudo individual	2	Sala de Estudo (interior Biblioteca) AFFA
5	Corredor Acervo	Estante aço c/ 5 prateleiras	1	Sala de Estudo (interior Biblioteca) AFFA
6	Corredor Acervo	Armário aço 4 gavetas	1	Sala de Estudo (interior Biblioteca) AFFA
7	Sala Acervo M.	TV Philco 50"	2	Sala de Informática
8	Sala Acervo M.	Estante c/ 6 prateleiras	1	Sala de Estudo (interior Biblioteca) AFFA
9	Chefia/Rose	Gaveteiros	2	Sala de Estudo (interior Biblioteca) AFFA
10	Chefia/Rose	Armário/balcão 2 portas	1	Sala de Estudo (interior Biblioteca) AFFA
11	Ref./Joel	Armário/balcão 2 portas	1	Sala de Estudo (interior Biblioteca) AFFA
12	Cozinha	Mesa plástico grande	1	AFFA
13	Cozinha	Fogão 2 bocas pequeno	1	AFFA
14	Cozinha	Armário 6 portas	1	Sala 102
15	Cozinha	Armário de parede 2 portas	1	Sala 102
16	Encad/Nelson	Guilhotina de mesa	1	AFFA
17	Encad/Nelson	Grampeador industrial	1	AFFA



UNIVERSIDADE DE SÃO PAULO
Escola de Engenharia de Lorena – EEL

ID	Local / Resp.	Descrição	Qtd.	Destino
18	Encad/Nelson	Cadeira assento de madeira	1	AFFA
19	Encad/Nelson	Cadeira estofado azul	1	AFFA
20	Encad/Nelson	Refiladora de mesa 80cm	1	AFFA
21	Encad/Nelson	Refiladora de mesa 40cm	1	AFFA
22	Encad/Nelson	Estante aço 5 prateleiras	1	AFFA
23	Encad/Nelson	Estante aço 6 prateleiras	1	AFFA
24	Encad/Nelson	Cadeira estofado azul	1	AFFA
25	Encad/Nelson	Mesa com base de madeira	1	Sala 102
26	Encad/Nelson	Perfuradora p/ espiral	1	AFFA
27	Sala Estudo 1	Cadeiras	9	Sala 103
28	Sala Estudo 1	Ventilador	1	AFFA
29	Sala Estudo 1	Cabine de estudo individual	9	Sala 103
30	Sala Estudo 2	Cabine de estudo individual	21	Sala 103 AFFA
31	Sala Estudo 2	Mesa individual	1	AFFA
32	Sala Estudo 2	Mesa oval	1	AFFA
33	Sala Estudo 2	Mesa redonda	4	AFFA
34	Sala Estudo 2	Mesa de estudo p/ 4 pessoas	4	Sala 103
35	Sala Estudo 2	Cadeiras	56	Sala 103 AFFA
36	Sala Estudo 2	Ventiladores (desinstalados)	2	AFFA
37	Sala Estudo 2	Bebedouro	1	Sala 102
38	Auditório	Mesa oval azul grande	1	AFFA
39	Auditório	Cadeiras forro azul	6	AFFA
40	Auditório	Longarinas c/ 4 cadeiras	14	AFFA
41	Auditório	Longarinas 3 cadeiras	1	AFFA
42	Auditório	Mesa hexagonal p/ informática	1	AFFA
43	Auditório	Mesa p/ café	2	AFFA
44	Auditório	Persianas verticais	5	AFFA



UNIVERSIDADE DE SÃO PAULO
Escola de Engenharia de Lorena – EEL

ID	Local / Resp.	Descrição	Qtd.	Destino
45	Auditório	Gaveteiro c/ 3 gavetas	1	AFFA
46	Átrio	Longarina 3 cadeiras	1	AFFA
47	Banheiro	Armário c/ portas	5	AFFA
48	Banheiro	Estante c/ 5 prateleiras	3	AFFA
49	Banheiro	Estante c/ 6 prateleiras	1	AFFA
50	Banheiro	Bebedouro	1	Sala 102
51	Sala Reprografia	Armário aço 2 portas	2	AFFA
52	Sala Reprografia	Persiana	1	AFFA
53	Sala Reprografia	Quadro mural azul	3	AFFA
54	Sala Reprografia	Mesa grande	1	AFFA
55	Salão Principal	Catraca	1	AFFA
56	Salão Principal	Mesa de estudo retangular	7	AFFA
57	Salão Principal	Mesa redonda	4	Sala 103
58	Salão Principal	Mesa estudo individual	7	AFFA
59	Salão Principal	Mesa em L (grande)	2	AFFA
60	Salão Principal	Mesa hexagonal	1	AFFA
61	Salão Principal	Mesa estudo redonda (6 partes)	1	Sala Central do Centro de Convivência
62	Salão Principal	Estante pequena aço 3 prateleiras	1	Sala 104
63	Salão Principal	Estante p/ periódicos c/ 5 prateleiras	4	Sala 104
64	Salão Principal	Mesa estudo retangular base	3	Sala 104
65	Salão Principal	Estante comuns c/ 5 prateleiras	10	Sala 104
66	Salão Principal	Estante dupla face	4	Sala 104
67	Salão Principal	Estante larga c/ 4 prateleiras	1	Sala 104
68	Salão Principal	Mesa escritório c/ 2 gavetas	1	AFFA
69	Salão Principal	Estufa de madeira	1	AFFA
70	Salão Principal	Longarinas c/ 3 cadeiras	2	AFFA
71	Salão Principal	Ventiladores (desinstalados)	2	AFFA



UNIVERSIDADE DE SÃO PAULO
Escola de Engenharia de Lorena – EEL

ID	Local / Resp.	Descrição	Qtd.	Destino
72	Salão Principal	Estante desmontada	4	Sala 104
73	Salão Principal	Quadro branco	3	Sala 103
74	Salão Principal	Divisória de estudo p/ computadores (4 partes)	1	AFFA
75	Salão Principal	Cadeira giratória	18	Sala 103 Sala de Estudo Coletivo/Individual (interior Biblioteca)
76	Salão Principal	Cadeira comum	72	Sala de Estudo Coletivo/Individual (interior Biblioteca)
77	Salão Principal	Sofá	1	Sala 102
78	Salão Principal	Portal eletrônico	1	AFFA
79	Salão Principal	Mural de parede	1	AFFA
80	Salão Principal	Armário/Balcão 2 portas	1	AFFA
81	Bibliocom	Longarina 4 cadeiras	3	AFFA
82	Bibliocom	Mesas pequenas	11	AFFA
83	Bibliocom	Mesa grande	1	AFFA
84	BT11	Mesa de estudo individual	10	Sala 103 AFFA
85	BT11	Mesa retangular	1	AFFA
86	BT11	Mesa grande	1	AFFA
87	BT11	TV 50"	1	Sala de Informática (interior Biblioteca)
88	BT11	Armário pequeno 2 gavetas	1	AFFA
89	BT11	Quadro branco p/ apresentação	1	AFFA
90	BT12	Armário de aço grande	1	AFFA
91	BT12	Ventilador	1	AFFA
92	BT12	Arquivos de mesa	2	Sala 102
93	BT12	Mesa estudo individual	9	AFFA
94	BT12	Cadeiras comuns	101	AFFA
95	BT10	Estantes 6 prateleiras	14	Sala 104



UNIVERSIDADE DE SÃO PAULO
Escola de Engenharia de Lorena – EEL

ID	Local / Resp.	Descrição	Qtd.	Destino
96	BT10	Estante dupla face 5 prateleiras	1	Sala 104
97	BT10	Balcão c/ 3 prateleiras	3	AFFA
98	BT10	Maq. de escrever elétrica	1	Sala 102
99	Acervo	Estante literatura	12	Sala 104
100	Acervo	Estante dupla face	32	Sala 101 Sala 102
101	Acervo	Estante simples	2	Sala 104
102	Acervo	Escada pequena	5	Sala 101
103	Acervo	Mesa p/ estudo pequena	1	AFFA



APÊNDICE II

ROTINAS PARA EXECUÇÃO CONTRATUAL

QUADRO 1 - ROTINA PARA TRANSFERÊNCIA DO ACERVO GERAL / REFERÊNCIA / LITERATURA

Ação	Descrição	Responsabilidade
1	Mapeamento do acervo geral / referência / literatura da biblioteca	Equipe da Biblioteca
2	Colocação do material bibliográfico em caixas de transporte	Contratada
3	Identificação das caixas com numeração pré-definida com material que não as danifiquem	Equipe da Biblioteca
4	Fechamento das caixas	Contratada
5	Separação individual ordenada das estantes, sem desmontagem das mesmas	Contratada
6	Carregamento e transporte das estantes para as salas de aula 101, 102 e 104	Contratada
7	Descarregamento e junção ordenada das estantes nos locais de destino, conforme layout planejado pela equipe da biblioteca	Contratada
8	Limpeza das estantes	Empresa Terceirizada
9	Carregamento e transporte das caixas para as salas de aula 101, 102 e 104	Contratada
10	Descarregamento e retirada do acervo bibliográfico das caixas	Contratada
11	Inserção do acervo bibliográfico nas estantes, conforme orientação e acompanhamento da equipe da biblioteca	Contratada
12	Limpeza do ambiente	Empresa Terceirizada
13	Retirada de todo o material utilizado, para reutilização	Contratada



QUADRO 2 - ROTINA PARA TRANSFERÊNCIA DO ACERVO DE PERIÓDICOS

Ação	Descrição	Responsabilidade
1	Mapeamento do acervo de periódicos da biblioteca	Equipe da Biblioteca
2	Colocação do acervo em caixas de transporte	Contratada
3	Separação individual das estantes quando estiverem parafusadas, sem desmontagem das mesmas	Contratada
4	Deslocamento das estantes para a sala de estudo (interior da biblioteca), conforme layout planejado pela equipe da biblioteca	Contratada
5	Limpeza das estantes	Empresa Terceirizada
6	Carregamento e inserção do acervo de periódicos nas estantes, conforme orientação e acompanhamento da equipe da biblioteca	Contratada
7	Retirada de todo o material utilizado, para reutilização	Contratada

QUADRO 3 - ROTINA PARA TRANSFERÊNCIA DO ACERVO MEMÓRIA

Ação	Descrição	Responsabilidade
1	Mapeamento do acervo memória da biblioteca	Equipe da Biblioteca
2	Colocação do acervo em caixas de arquivo	Equipe da Biblioteca
3	Identificação das caixas de arquivo com numeração pré-definida	Equipe da Biblioteca
4	Fechamento das caixas de arquivo	Equipe da Biblioteca
5	Deslocamento das estantes para a sala de estudo (interior da biblioteca), conforme layout planejado pela equipe da biblioteca	Contratada
6	Limpeza das estantes	Empresa Terceirizada
7	Transporte das caixas de arquivo para a sala de estudo (interior da biblioteca) até lotação máxima	Contratada
8	Carregamento e inserção das caixas de arquivo nas estantes, conforme orientação e acompanhamento da equipe da biblioteca	Contratada
9	Retirada de todo o material utilizado, para reutilização	Contratada



QUADRO 4 - ROTINA PARA TRANSFERÊNCIA DO MOBILIÁRIO, EQUIPAMENTOS DE INFORMÁTICA E PLANTAS DA BIBLIOTECA PARA USO COTIDIANO

Ação	Descrição	Responsabilidade
1	Mapeamento do mobiliário, dos equipamentos de informática e plantas da biblioteca que serão utilizados para atendimento dos alunos	Equipe da Biblioteca
2	Carregamento e transporte dos bens para as salas de aula 101, 102 e 103, sem desmontagem dos bens	Contratada
3	Descarregamento e organização dos bens nos locais de destino, conforme orientação e layout planejado pela equipe da biblioteca	Contratada
4	Conferência dos bens nos locais de destino	Equipe da Biblioteca

QUADRO 5 - ROTINA PARA TRANSFERÊNCIA DO MOBILIÁRIO E EQUIPAMENTOS DIVERSOS DA BIBLIOTECA PARA GUARDA

Ação	Descrição	Responsabilidade
1	Mapeamento do mobiliário e equipamentos diversos da biblioteca que não serão utilizados	Equipe da Biblioteca
2	Carregamento e transporte dos bens para as salas de aula 101, 102, 103 e 104, para a AFFA, para a sala central do Centro de Convivência e para as salas internas da biblioteca	Empresa
3	Descarregamento e organização dos bens nos locais de destino, visando a máxima ocupação possível	Empresa
4	Conferência dos bens nos locais de destino	Equipe da Biblioteca



APÊNDICE III

REGISTROS FOTOGRÁFICOS DO OBJETO

1. REGISTROS FOTOGRÁFICOS DA BIBLIOTECA DA ÁREA I DA EEL

Imagem 1 - Sala de estudo coletivo



Imagem 2 - Sala de estudo coletivo





Imagem 3 - Sala de estudo coletivo

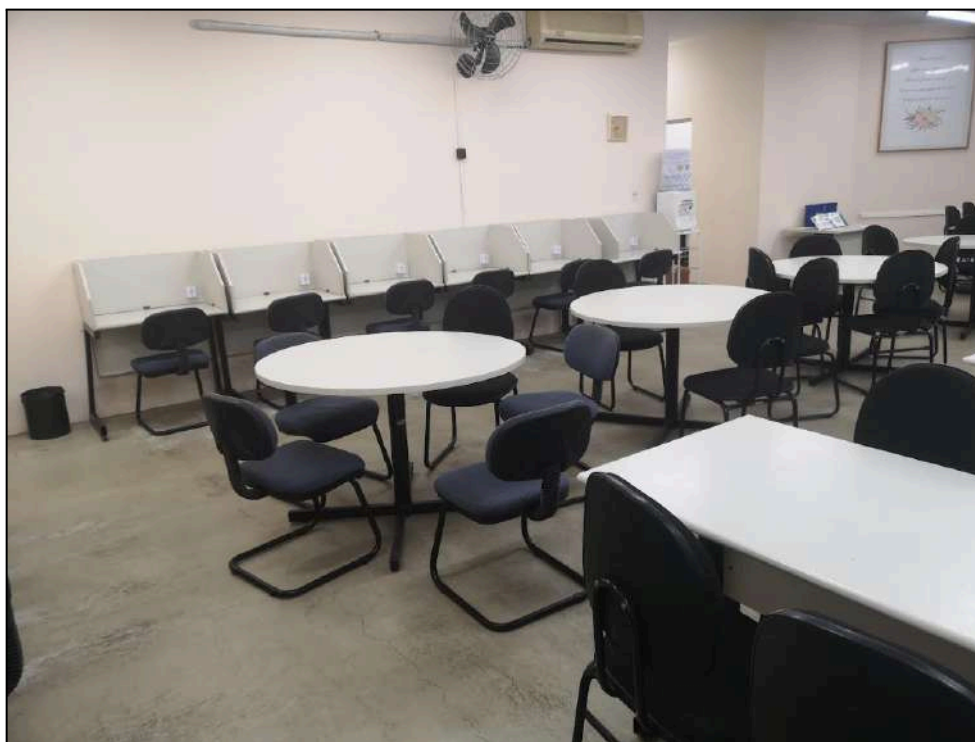

Imagem 4 - Sala de informática

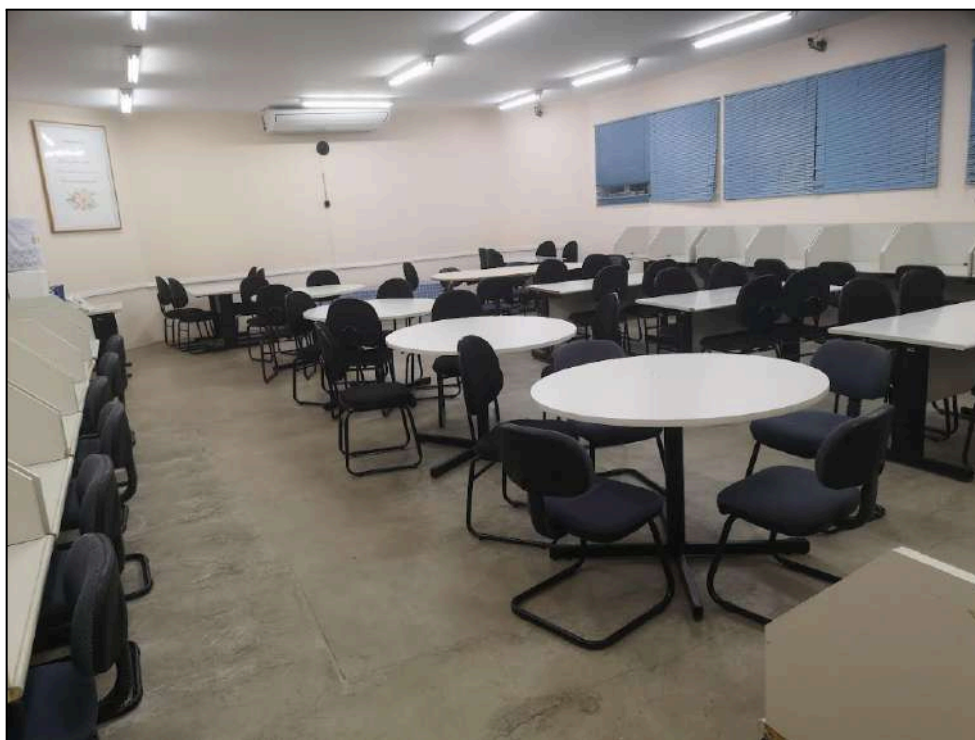



Imagem 5 - Sala de informática

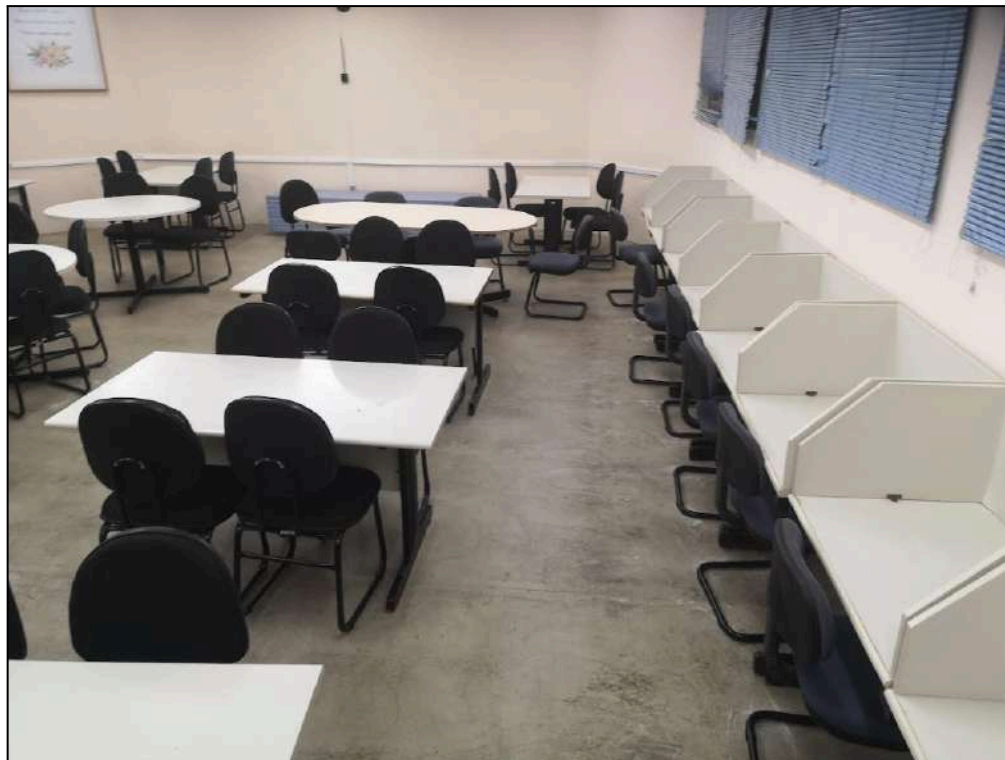

Imagem 6 - Sala da chefia

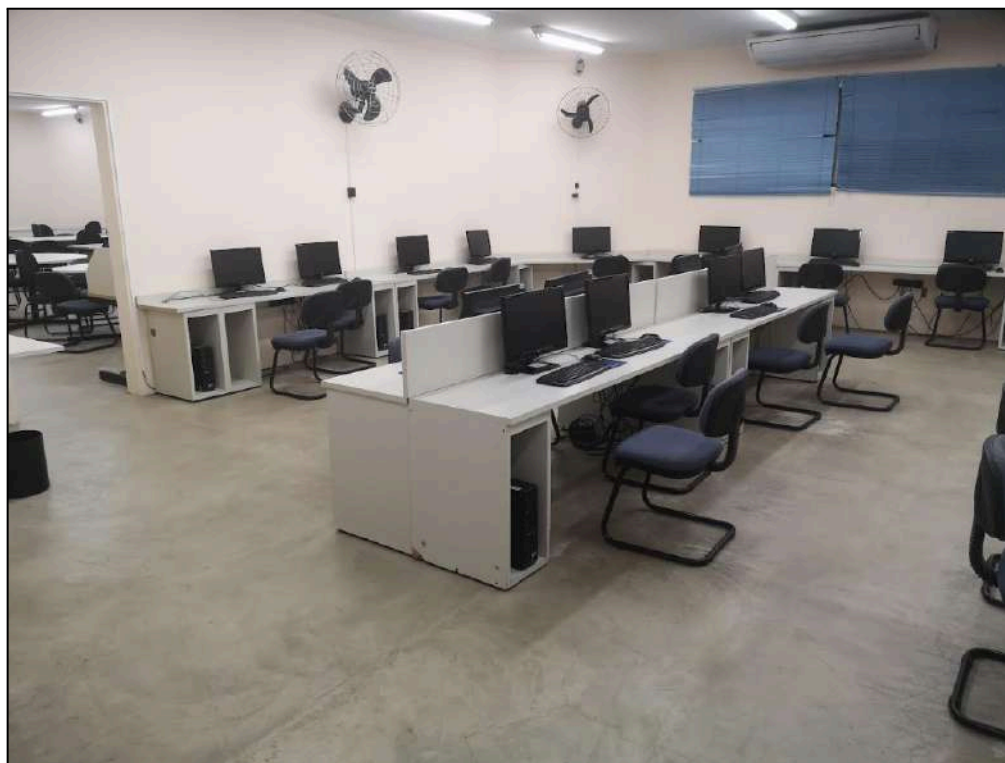



Imagem 7 - Sala da chefia



Imagem 8 - Sala da chefia





Imagem 9 - Sala da chefia

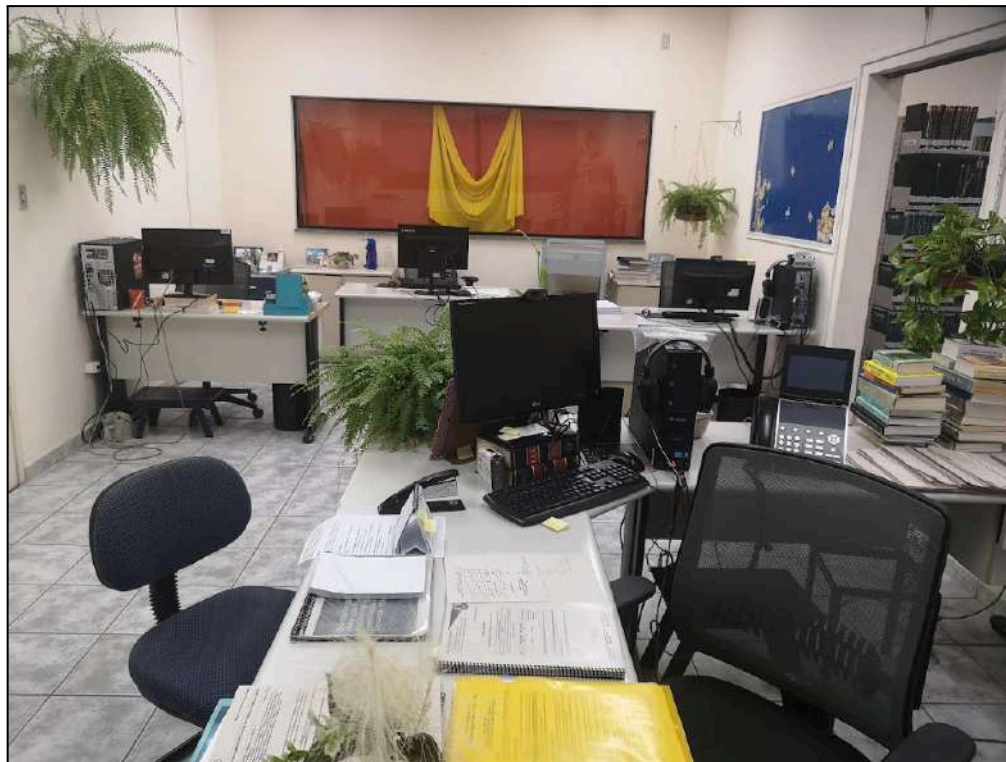

Imagem 10 - Sala de atendimento

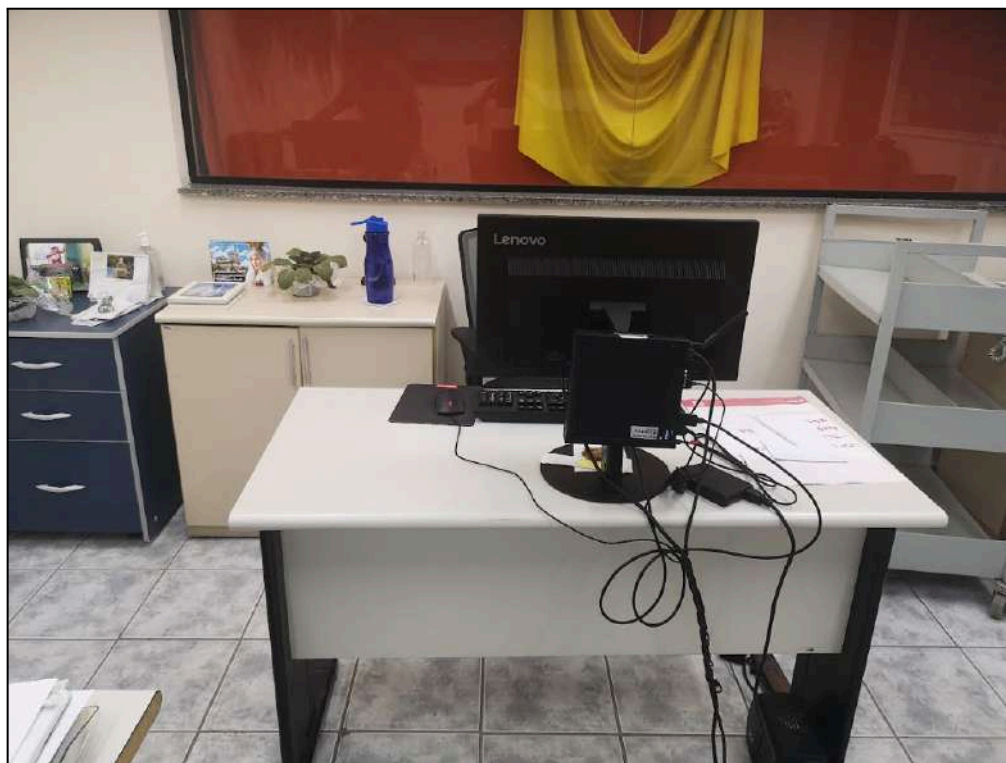



Imagem 11 - Sala de atendimento



Imagem 12 - Sala de atendimento





Imagem 13 - Balcão da sala de atendimento

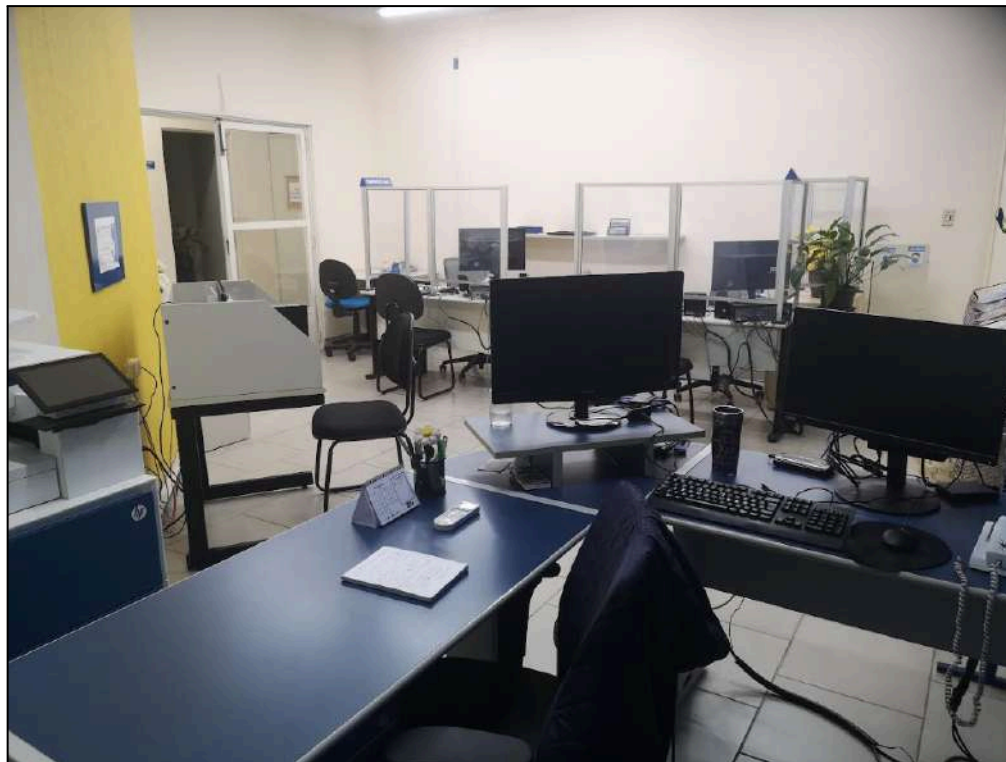

Imagem 14 - Sala de atendimento





Imagem 15 - Sala de estudo individual



Imagem 16 - Sala de estudo individual

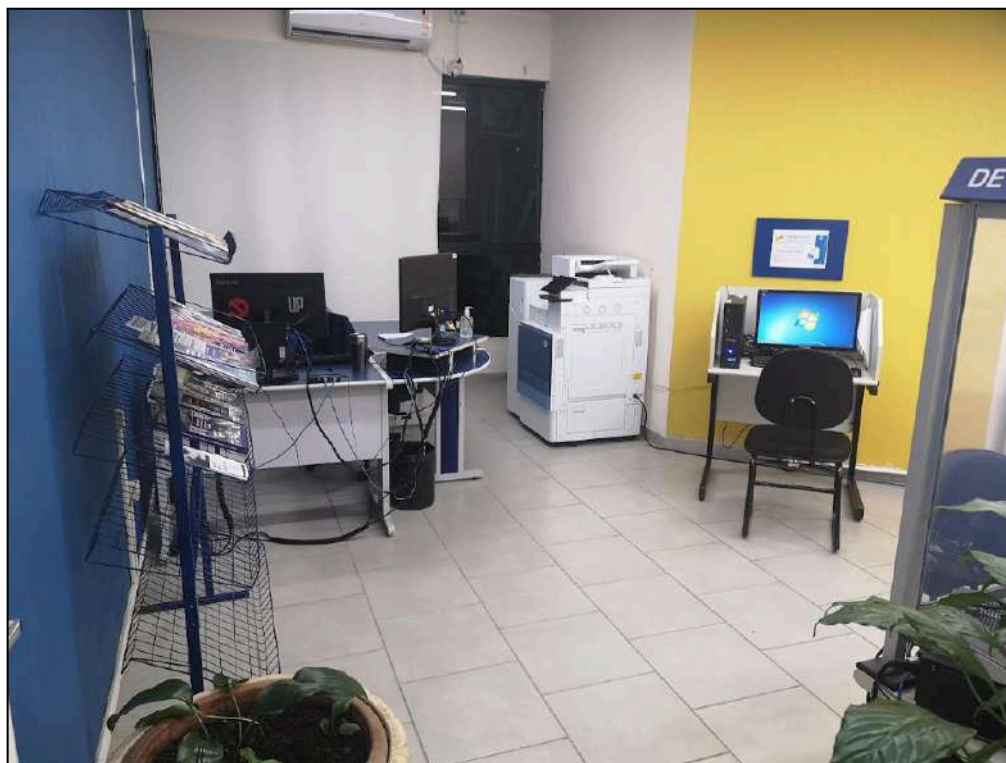



Imagem 17 - Sala de encadernação



Imagem 18 - Sala de encadernação

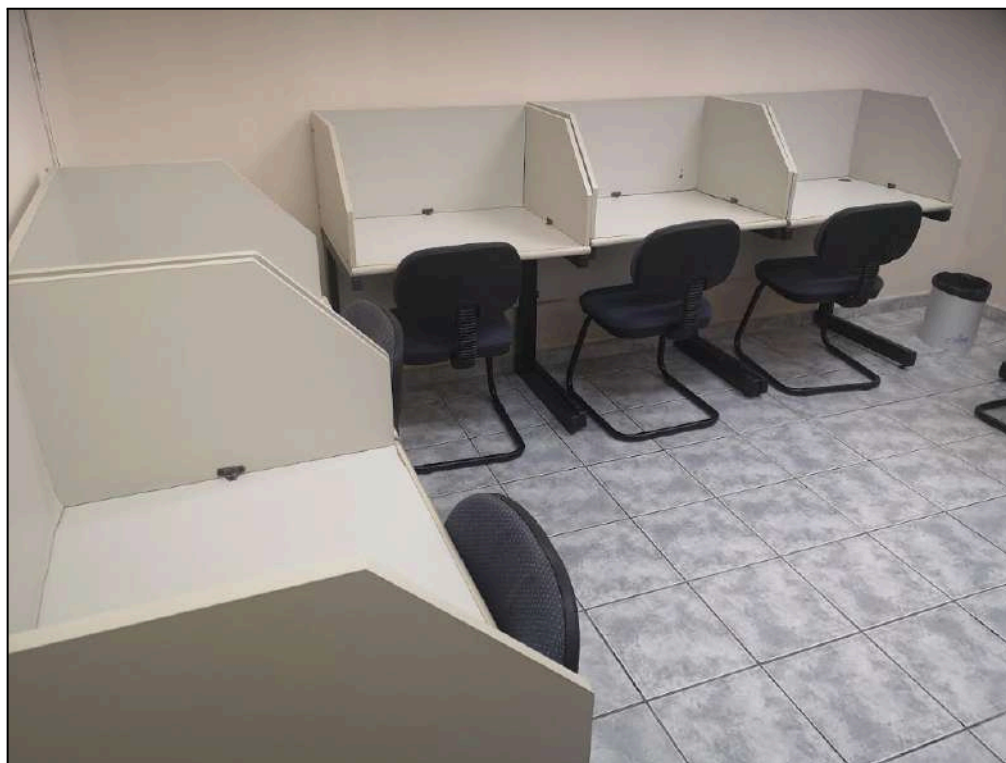



Imagem 19 - Armários em frente aos banheiros



Imagem 20 - Armário em frente aos banheiros





Imagem 21 - Estantes em frente aos banheiros



Imagem 22 - Estante em frente aos banheiros





Imagem 23 - Bebedouro entre os banheiros



Imagem 24 - Átrio





Imagem 25 - Vasos localizados no átrio

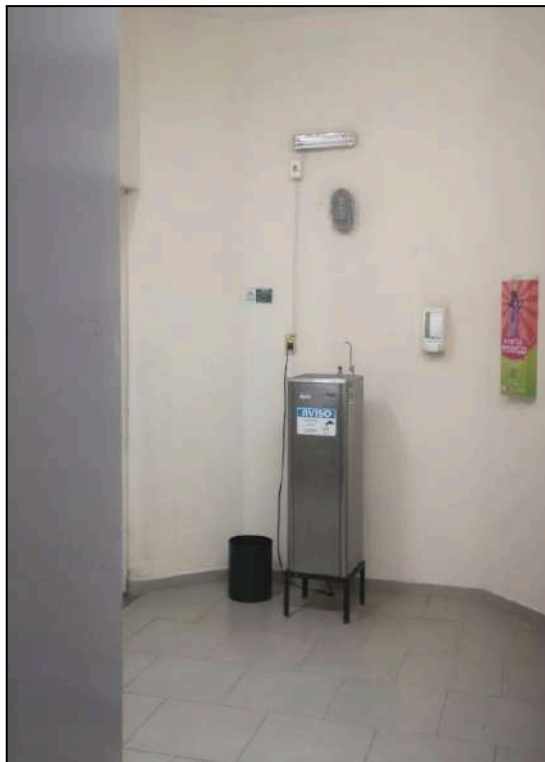

Imagem 26 - Vasos localizados no átrio

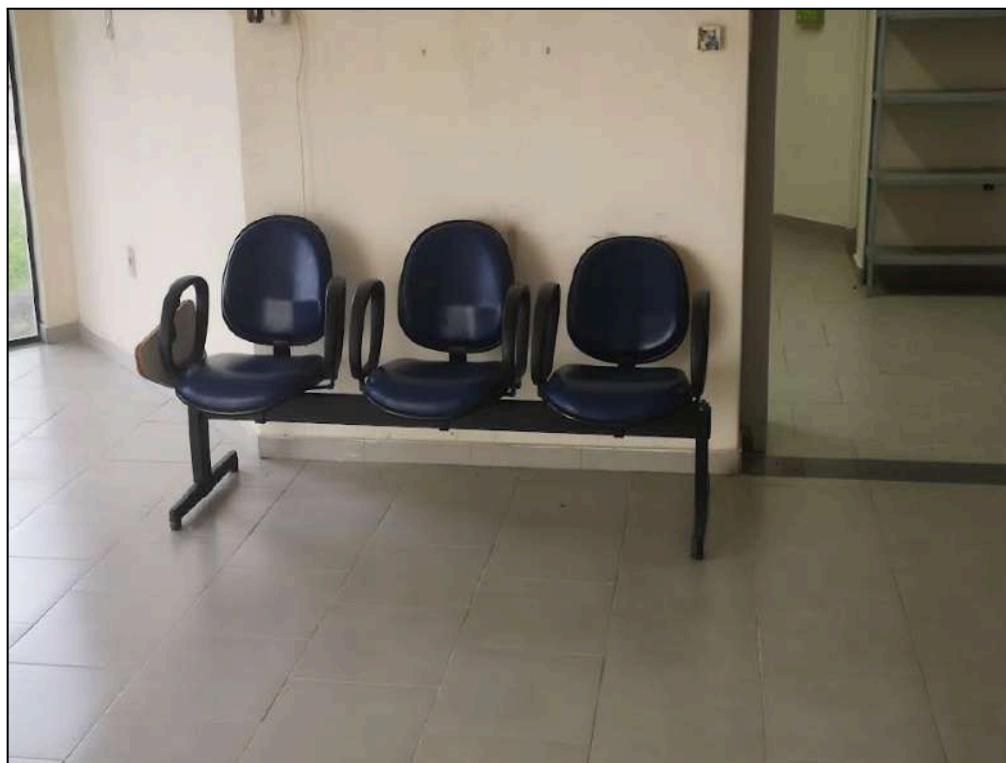



Imagem 27 - Vasos localizados no átrio



Imagem 28 - Auditório da biblioteca





Imagem 29 - Auditório da biblioteca



Imagem 30 - Auditório da biblioteca





Imagem 31 - Projetor do auditório da biblioteca



Imagem 32 - Sala de servidor

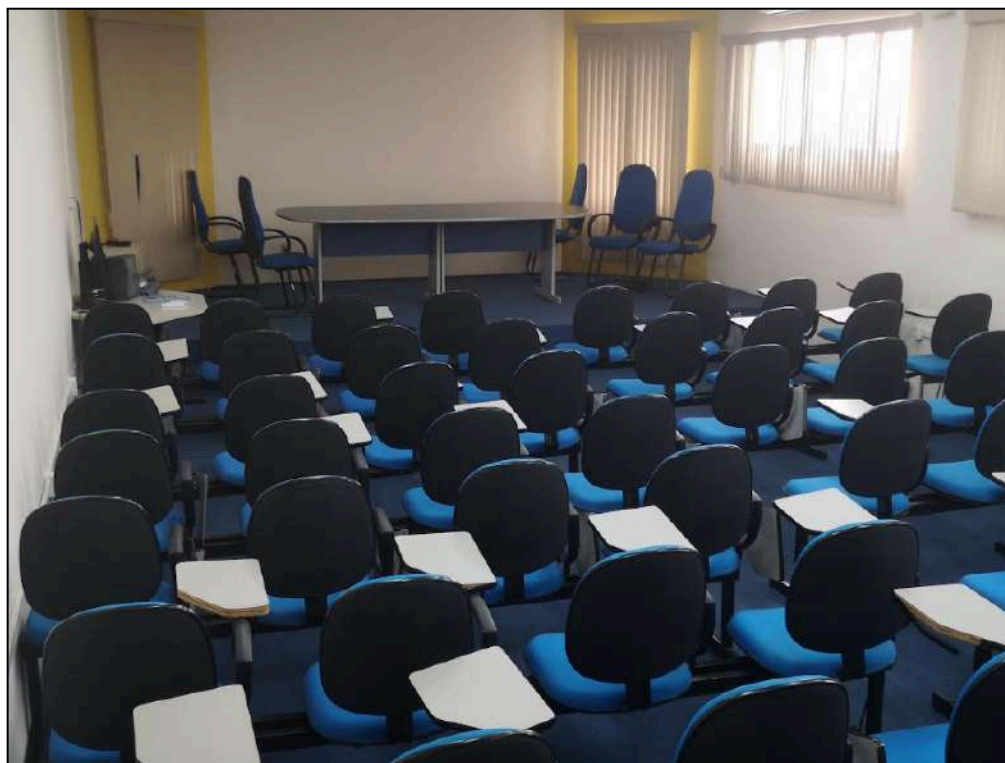



Imagem 33 - Sala de servidor



Imagem 34 - Sala de servidor





Imagem 35 - Rack de switches da sala de servidor



Imagem 36 - Sala de reprografia





Imagem 37 - Armário da sala de reprografia



Imagem 38 - Armário da sala de reprografia





Imagem 39 - Salão principal



Imagem 40 - Salão principal





Imagem 41 - Salão principal



Imagem 42 - Salão principal





Imagem 43 - Salão principal



Imagem 44 - Salão principal





Imagem 45 - Salão principal



Imagem 46 - Salão principal





Imagem 47 - Salão principal



Imagem 48 - Salão principal





Imagem 49 - Salão principal



Imagem 50 - Salão principal





Imagem 51 - Salão principal



Imagem 52 - Salão principal





Imagem 53 - Salão principal



Imagem 54 - Salão principal





Imagem 55 - Salão principal



Imagem 56 - Sala de periódicos





Imagem 57 - Sala de periódicos



Imagem 58 - Sala de periódicos

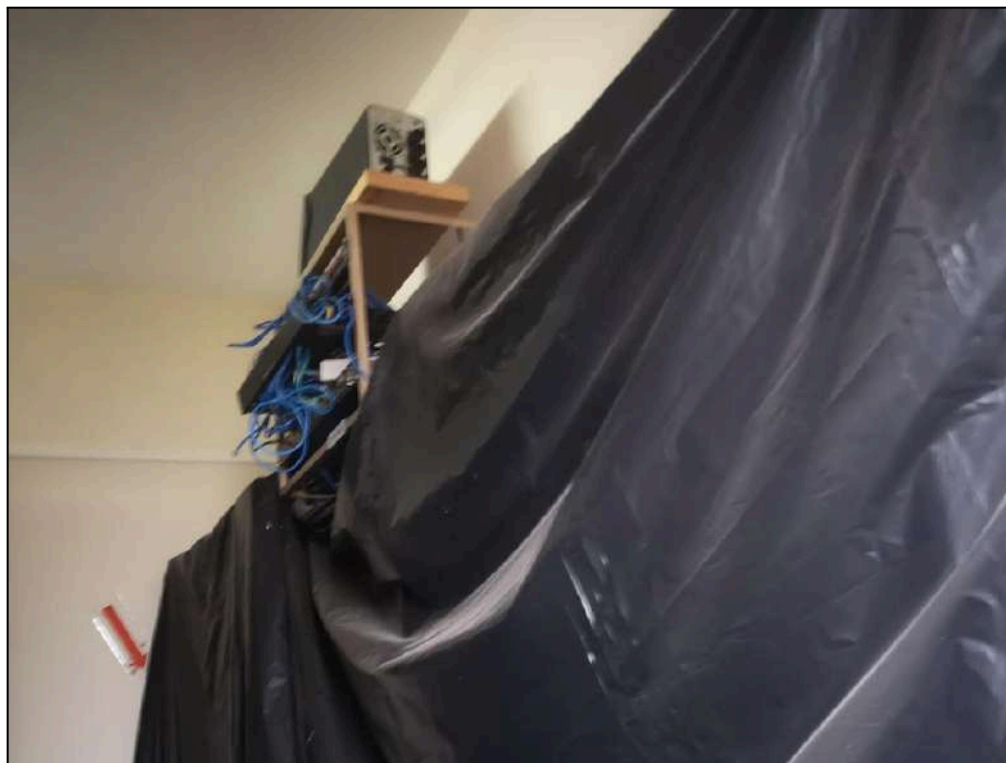



Imagem 59 - Sala de periódicos



Imagem 60 - BiblioCom





Imagem 61 - BiblioCom



Imagem 62 - BiblioCom

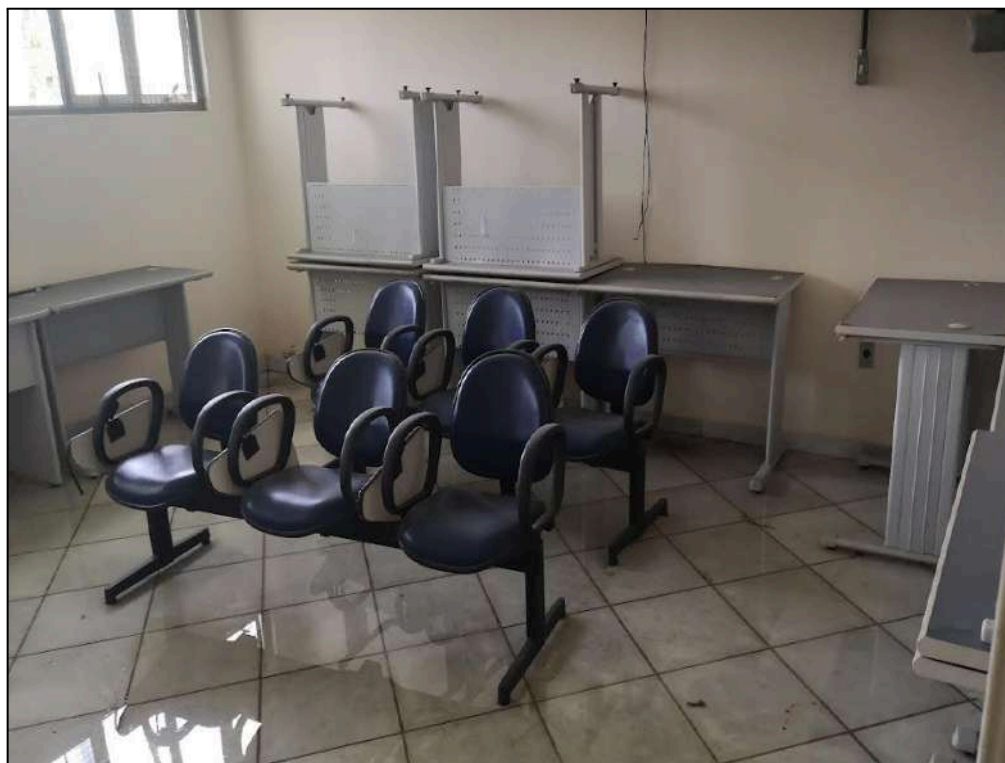



Imagem 63 - BiblioCom

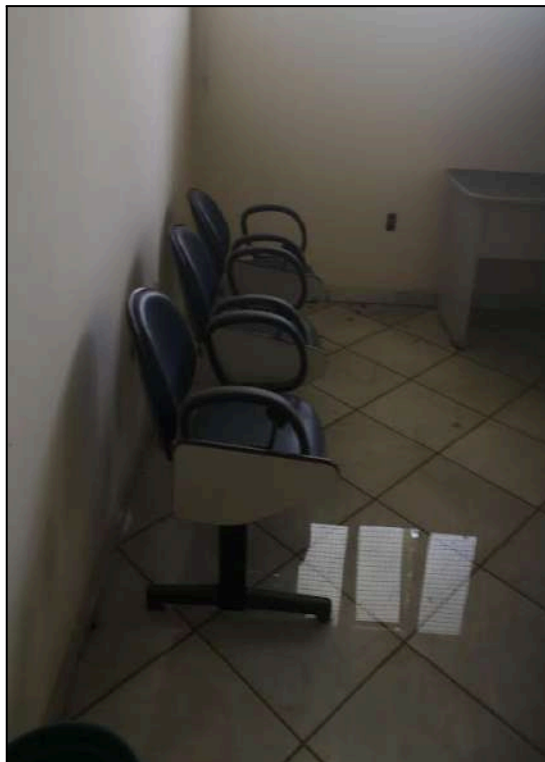

Imagem 64 - Sala bibliotecária

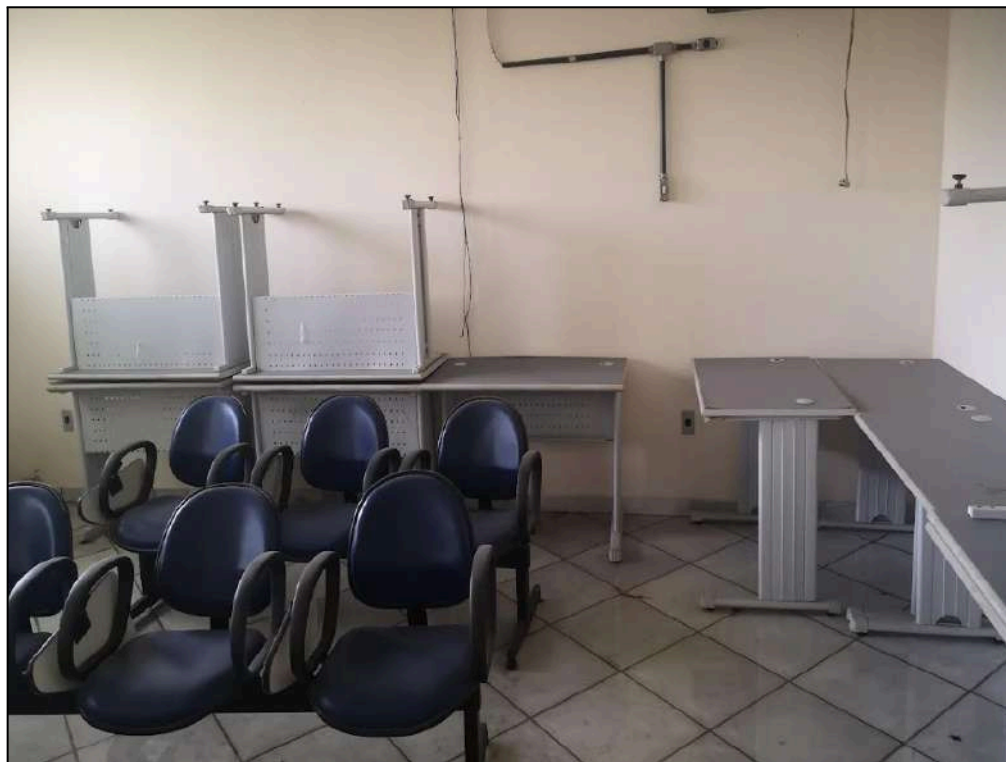



Imagem 65 - Sala bibliotecária

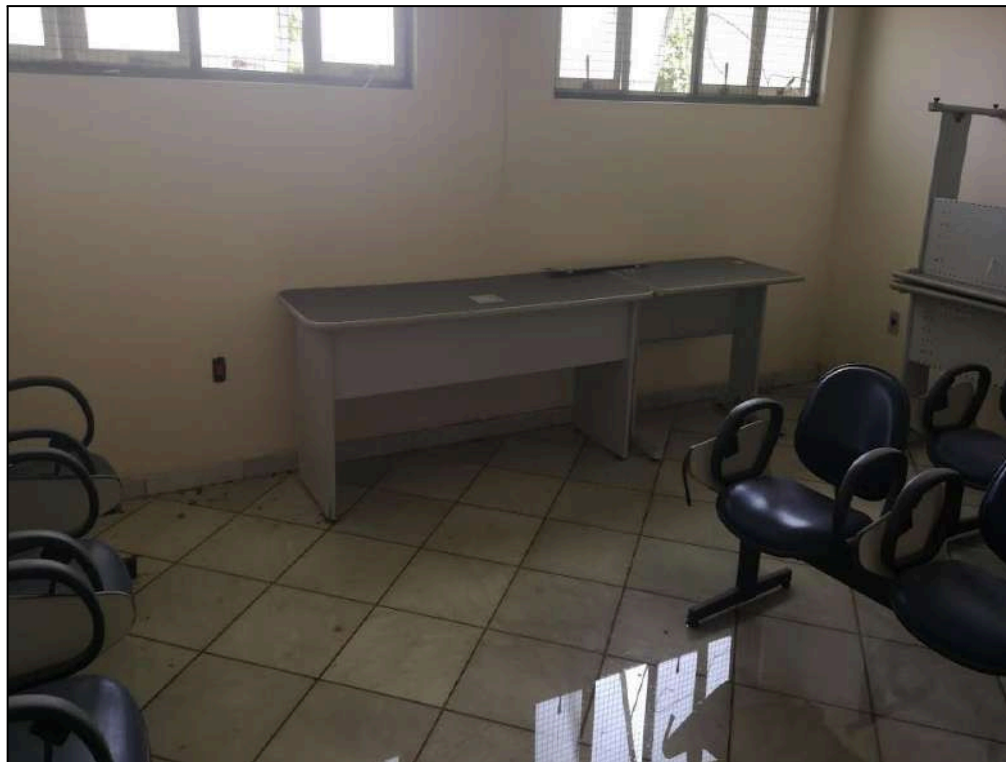

Imagem 66 - Sala bibliotecária

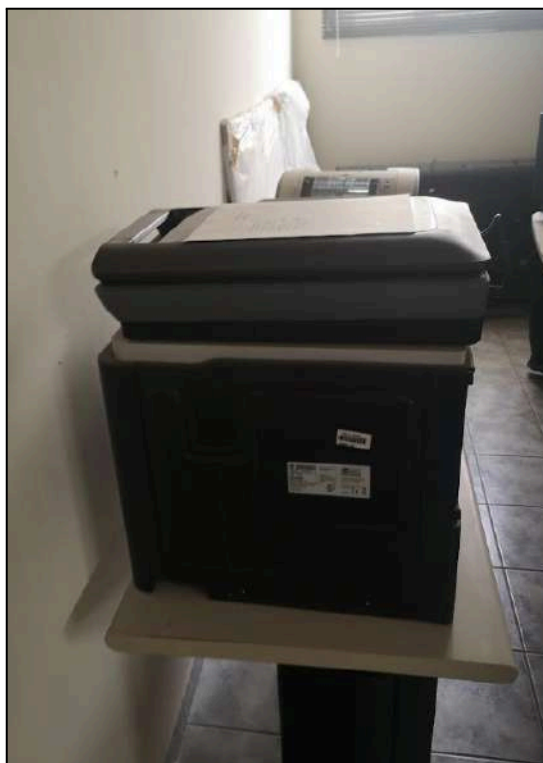



Imagem 67 - Sala bibliotecária



Imagem 68 - Sala bibliotecária

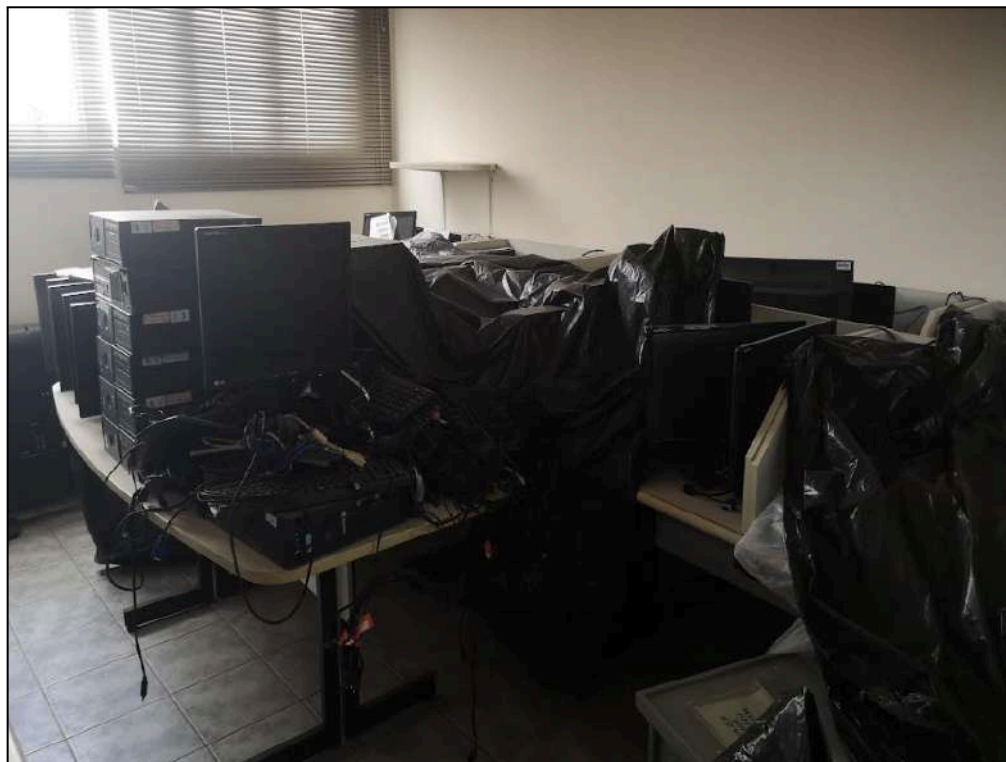



Imagem 69 - Sala processos técnicos

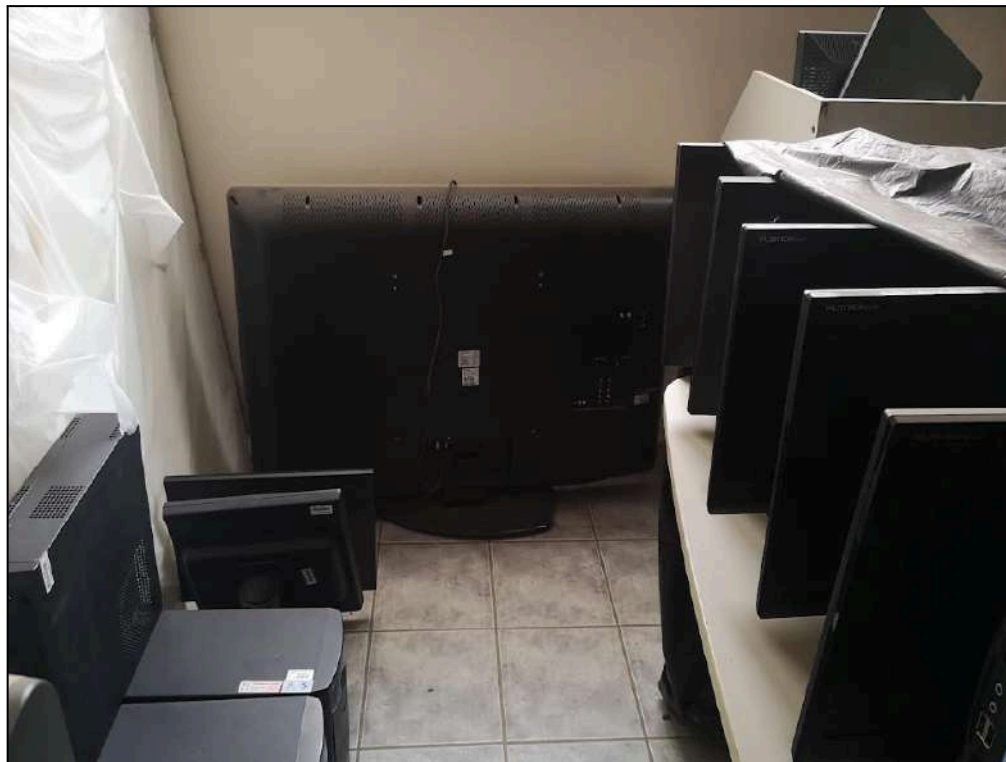

Imagem 70 - Sala processos técnicos





Imagem 71 - Sala processos técnicos

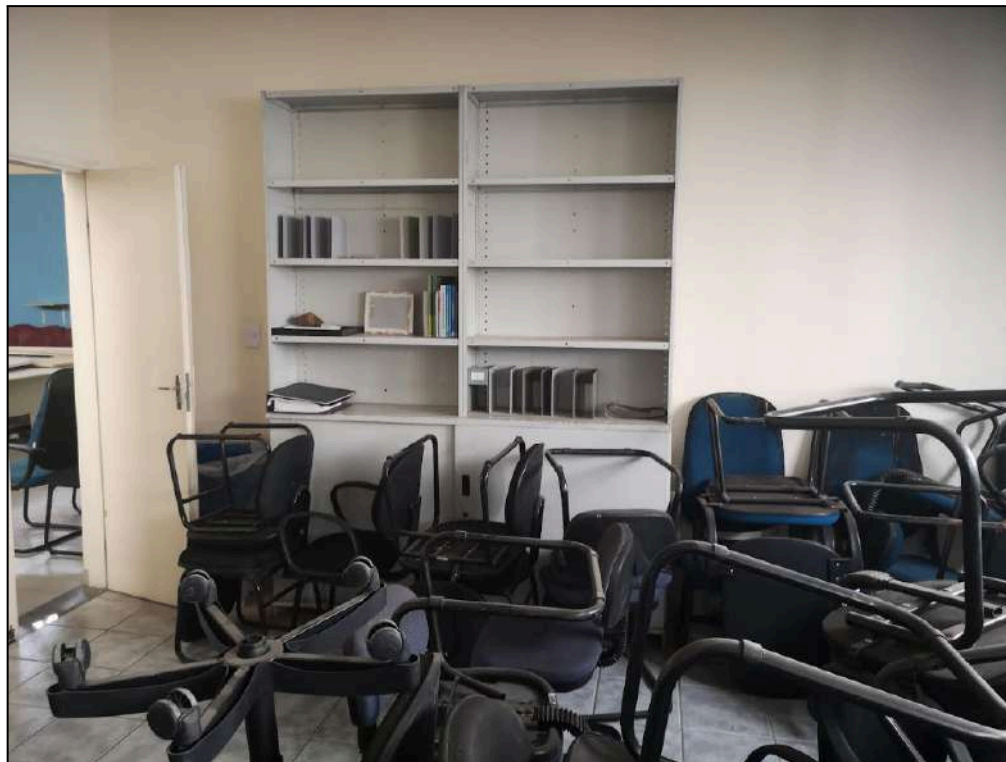

Imagem 72 - Sala processos técnicos





Imagem 73 - Sala processos técnicos

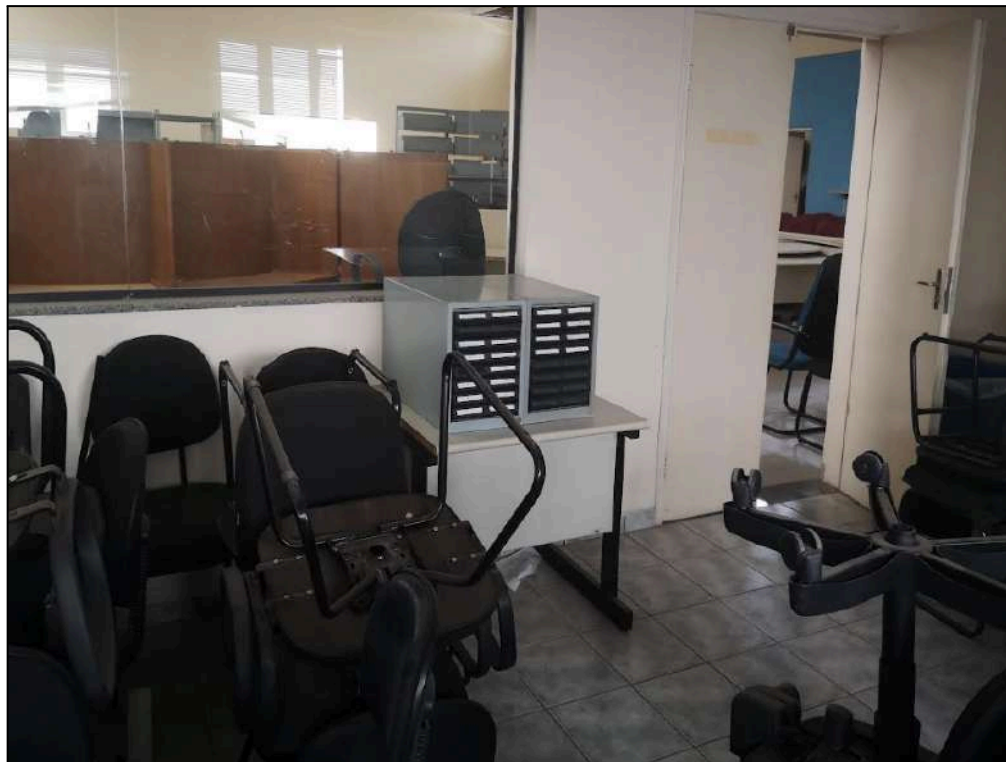

Imagem 74 - Setor de limpeza

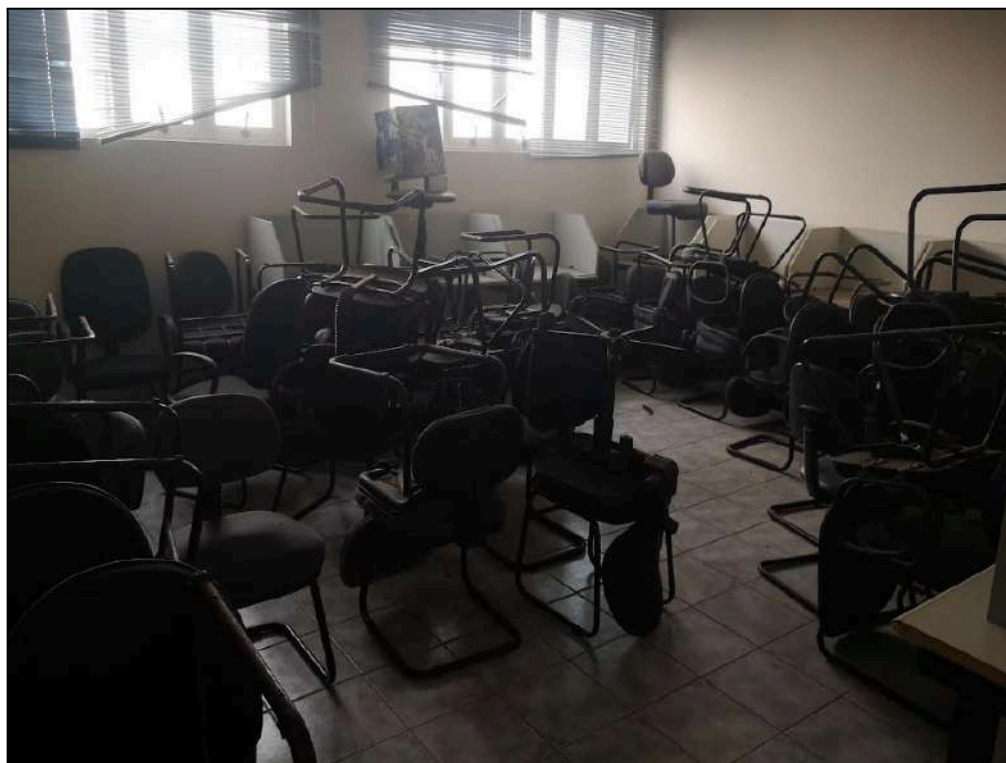



Imagem 75 - Cozinha

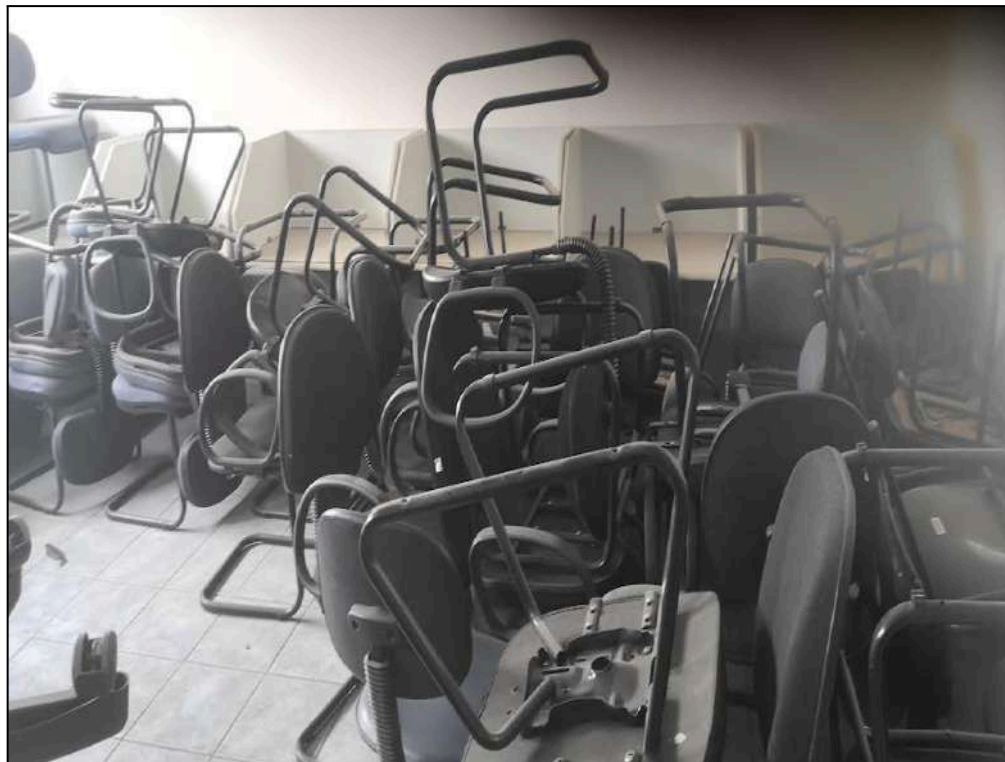

Imagem 76 - Cozinha





Imagem 77 - Cozinha



Imagem 78 - Cozinha





Imagem 79 - Acervo



Imagem 80 - Acervo





Imagem 81 - Acervo



Imagem 82 - Acervo





Imagem 83 - Acervo



Imagem 84 - Acervo





Imagem 85 - Acervo

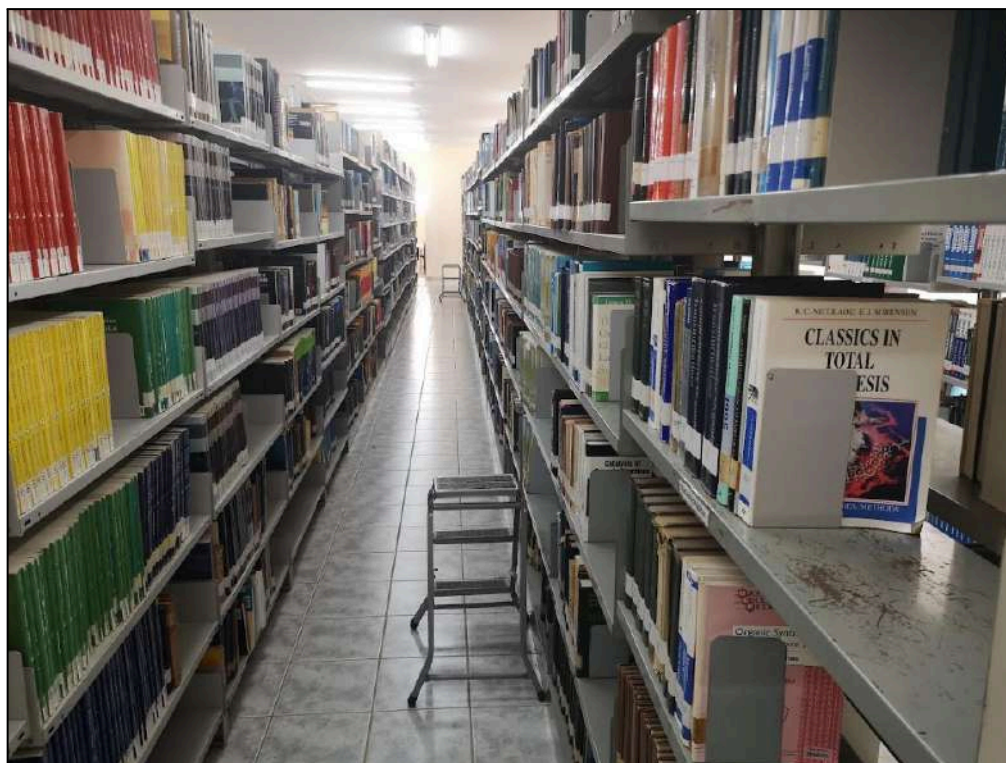

Imagem 86 - Sofá localizado no salão principal





USPAssina - Autenticação digital de documentos da USP

Registro de assinatura(s) eletrônica(s)

Este documento foi assinado de forma eletrônica pelos seguintes participantes e sua autenticidade pode ser verificada através do código MSKB-NLP7-4J55-K3YN no seguinte link: <https://portalservicos.usp.br/iddigital/MSKB-NLP7-4J55-K3YN>

Douglas Mendes Barbosa

Nº USP: 8735481

Data: 06/05/2026 09:08

Perfil assinante:: Equipe de Planejamento da Contratação

Roselayne Laura dos Santos

Nº USP: 5840386

Data: 06/05/2026 10:59

Perfil assinante:: Equipe de Planejamento da Contratação



EDITAL - PREGÃO ELETRÔNICO Nº 08/2026 – EEL

ANEXO II – PROPOSTA COMERCIAL

Escola de Engenharia de Lorena da Universidade de São Paulo

Prezado(s) Senhor(es),

Pela presente, apresentamos e submetemos à apreciação de V. Sas., nossa Proposta Comercial, observada a descrição do objeto constante do Anexo I:

IDENTIFICAÇÃO DA EMPRESA LICITANTE

Nome da Empresa:

CNPJ:

Endereço Completo:

Sítio Eletrônico:

Nome do Representante Legal / RG / CPF:

E-Mail:

Fone:

Dados bancários:

Observação: Nos valores apresentados deverão estar incluídos, além do lucro, todas e quaisquer despesas de responsabilidade do Proponente que, direta ou indiretamente, decorram do fornecimento do objeto licitado. Não será admitida a proposta parcial, isto é, a oferta deverá abranger a integralidade do **SERVIÇO** de interesse da Proponente.

PROPOSTA:

ITEM	ESPECIFICAÇÃO	CATMAT	UNIDADE DE MEDIDA	QUANTIDADE E TOTAL	VALOR UNITÁRIO	VALOR TOTAL
1	Serviço de apoio operacional para acondicionamento, movimentação interna, carga, descarga e reposicionamento supervisionado de acervo bibliográfico e bens essenciais, com transporte em veículo institucional da Escola de Engenharia de Lorena da USP	3212	Serviço	1	R\$	R\$



EDITAL - PREGÃO ELETRÔNICO Nº 08/2026 – EEL

DAS DEMAIS CONDIÇÕES:

Prazo de Entrega/Execução: Conforme TR
Validade da Proposta: **60 dias**
Prazo de Pagamento: **28 dias**
Entrega: **30 dias**
De acordo com a resolução USP nº 8548/2023

..... de 2026.

NOME E ASSINATURA DO REPRESENTANTE LEGAL DA LICITANTE
CARGO



EDITAL - PREGÃO ELETRÔNICO Nº 08/2026 – EEL

ANEXO III - MODELO DE TERMO DE CONTRATO

Lei nº 14.133, de 1º de abril de 2021

Prestação de Serviços **SEM** dedicação exclusiva de mão de obra

Licitação (Pregão)

Processo SEI nº 154.00006698/2026-89

Contrato nº **[NN/2026]-EEL**

CONTRATO QUE ENTRE SI CELEBRAM A UNIVERSIDADE DE SÃO PAULO, POR INTERMÉDIO DA ESCOLA DA ENGENHARIA DE LORENA E A EMPRESA **[NOME DA EMPRESA]** OBJETIVANDO A PRESTAÇÃO DE SERVIÇO DE APOIO OPERACIONAL.

Ao(s) DD dia(s) do mês de MMM do ano de AAAA, a UNIVERSIDADE DE SÃO PAULO, por intermédio da ESCOLA DE ENGENHARIA DE LORENA, inscrita no C.N.P.J. sob nº C.N.P.J. sob nº 63.025.530/0100-96, localizada na Estrada Municipal do Campinho, nº 100, Campinho, Lorena/SP, neste ato representada por seu Diretor, Prof. Dr. Durval Rodrigues Júnior, por delegação de competência, nos termos da Portaria GR nº 8.321/2024 e alterações posteriores, na Universidade de São Paulo, doravante denominado CONTRATANTE e, de outro lado, a empresa **[NOME DA EMPRESA]**, CNPJ nº **[CNPJ nº]**, sediada à **[endereço completo]**, representada na forma de seu estatuto social, doravante denominada simplesmente CONTRATADA, e em observância às disposições da Lei nº 14.133, de 1º de abril de 2021, demais legislações aplicáveis e normativas referidas no presente contrato, vigentes no âmbito da Universidade de São Paulo, resolvem celebrar o presente Termo de Contrato, mediante as cláusulas e condições a seguir enunciadas.

CLÁUSULA PRIMEIRA – OBJETO ([art. 92, I e II](#))

- 1.1. O objeto do presente instrumento é a contratação de SERVIÇO DE APOIO OPERACIONAL, nas condições estabelecidas no Termo de Referência.



EDITAL - PREGÃO ELETRÔNICO Nº 08/2026 – EEL

1.2. Objeto da contratação:

ITEM	ESPECIFICAÇÃO	CATSER	UN. MED.	QTD.	V. UNIT. (R\$)	V. TOTAL (R\$)
1	Serviço de apoio operacional para acondicionamento, movimentação interna, carga, descarga e reposicionamento supervisionado de acervo bibliográfico e bens essenciais, com transporte em veículo institucional da Escola de Engenharia de Lorena da USP	3212	Serviço	1		

1.3. Vinculam esta contratação, independentemente de transcrição:

1.3.1. Edital da Licitação - PREGÃO nº 08/2026 – EEL.

1.3.2. Termo de Referência.

1.3.3. Proposta Comercial datada de [NN/NN/NNNN].

1.3.4. Eventuais anexos dos documentos supracitados.

CLÁUSULA SEGUNDA – VIGÊNCIA E PRORROGAÇÃO

2.1. O prazo de vigência da contratação é de 60 dias contados da **data de assinatura do contrato**, na forma do artigo 105 da Lei nº 14.133, de 2021.

2.1.1. O prazo de vigência será automaticamente prorrogado, independentemente de termo aditivo, quando o objeto não for concluído no período firmado acima, ressalvadas as providências cabíveis no caso de culpa do CONTRATADO, previstas neste instrumento.

CLÁUSULA TERCEIRA – MODELOS DE EXECUÇÃO E GESTÃO CONTRATUAIS ([art. 92, IV, VII e XVIII](#))

3.1. O regime de execução contratual, os modelos de gestão e de execução, assim como os prazos e condições de início, conclusão, entrega, observação e recebimento do objeto, e critérios de medição, constam no Termo de Referência, que constitui parte integrante deste Contrato.



EDITAL - PREGÃO ELETRÔNICO Nº 08/2026 – EEL

CLÁUSULA QUARTA – SUBCONTRATAÇÃO

- 4.1. Não será admitida a subcontratação do objeto contratual.

CLÁUSULA QUINTA – PREÇO ([art. 92, V](#))

- 5.1. O valor total da contratação, apurado de acordo com as quantidades e preços indicados na CLÁUSULA PRIMEIRA é de R\$..... (.....), perfazendo o valor total de R\$..... (.....).
- 5.2. No valor acima estão incluídos, além do lucro, todas as despesas ordinárias diretas e indiretas decorrentes da execução do objeto, inclusive tributos e/ou impostos, encargos sociais, trabalhistas, previdenciários, fiscais e comerciais incidentes, taxa de administração, frete, seguro e outros necessários ao cumprimento integral do objeto da contratação.
- 5.3. Os pagamentos devidos ao CONTRATADO dependerão dos quantitativos efetivamente fornecidos.
- 5.4. Caso o CONTRATADO seja optante pelo Simples Nacional e, por causa superveniente à contratação, perca as condições de enquadramento como microempresa ou empresa de pequeno porte ou, ainda, torne-se impedido de beneficiar-se desse regime tributário diferenciado por incorrer em alguma das vedações previstas na Lei Complementar nº 123, de 2006, não poderá deixar de cumprir as obrigações avençadas perante a Administração, tampouco requerer o reequilíbrio econômico-financeiro, com base na alegação de que a sua proposta levou em consideração as vantagens daquele regime tributário diferenciado.

CLÁUSULA SEXTA - PAGAMENTO ([art. 92, V e VI](#))

- 6.1. O prazo para pagamento ao CONTRATADO e demais condições a ele referentes encontram-se definidos no Termo de Referência, anexo a este Contrato, observadas as disposições da [Portaria GR nº 8249/2023](#).



EDITAL - PREGÃO ELETRÔNICO Nº 08/2026 – EEL

CLÁUSULA SÉTIMA - REAJUSTE ([art. 92, V](#))

- 7.1. Os preços inicialmente contratados são fixos e irreajustáveis no prazo de um ano contado da data do orçamento estimado, em **DD/MM/AAAA**.
- 7.2. Após o interregno de um ano, e independentemente de pedido do **CONTRATADO**, os preços iniciais serão reajustados, mediante a aplicação, pelo **CONTRATANTE**, do índice **IPC FIPE - Índice de Preço ao Consumidor** exclusivamente para as obrigações iniciadas e concluídas após a ocorrência da anualidade.
- 7.2.1. Ocorrendo o disposto acima, o(s) valor(es) pertinentes, serão reajustados de acordo com a fórmula a seguir:
- $$R = Po . [(IPC / IPCo) - 1]$$
- Onde:
- R = parcela de reajuste.
- Po = preço inicial do contrato no mês de referência dos preços, ou preço do contrato no mês de aplicação do último reajuste.
- IPC / IPCo = variação do IPC FIPE - Índice de Preço ao Consumidor, ocorrida entre o mês de referência de preços, ou o mês do último reajuste aplicado, e o mês de aplicação do reajuste.
- 7.3. Nos reajustes subsequentes ao primeiro, o interregno mínimo de um ano será contado a partir dos efeitos financeiros do último reajuste.
- 7.4. No caso de atraso ou não divulgação do índice de reajustamento, o **CONTRATANTE** pagará ao **CONTRATADO** a importância calculada pela última variação conhecida, liquidando a diferença correspondente tão logo seja divulgado o índice definitivo.
- 7.5. Nas aferições finais, o índice utilizado para reajuste será, obrigatoriamente, o definitivo.
- 7.6. Caso o índice estabelecido para reajustamento venha a ser extinto ou de qualquer forma não possa mais ser utilizado, será adotado, em substituição, o que vier a ser determinado pela legislação então em vigor.
- 7.7. Na ausência de previsão legal quanto ao índice substituto, as partes elegerão novo índice oficial, para reajustamento do preço do valor remanescente, por meio de termo aditivo.



EDITAL - PREGÃO ELETRÔNICO Nº 08/2026 – EEL

7.8. O reajuste será realizado por apostilamento.

CLÁUSULA OITAVA - OBRIGAÇÕES DO CONTRATANTE ([art. 92, X, XI e XIV](#))

8.1. São obrigações do CONTRATANTE:

- 8.1.1. Exigir o cumprimento de todas as obrigações assumidas pelo **CONTRATADO**, de acordo com o contrato e seus anexos.
- 8.1.2. Receber o objeto no prazo e condições estabelecidas no Termo de Referência.
- 8.1.3. Notificar o **CONTRATADO**, por escrito, sobre vícios, defeitos ou incorreções verificadas no objeto fornecido, para que seja por ele substituído, reparado ou corrigido, no total ou em parte, às suas expensas.
- 8.1.4. Acompanhar e fiscalizar a execução do contrato e o cumprimento das obrigações pelo **CONTRATADO**, designando o(s) responsável(is) pelo acompanhamento da execução contratual e, ainda, pelos contatos com o **CONTRATADO**.
- 8.1.5. Comunicar a empresa para emissão de Nota Fiscal relativa à parcela incontroversa da execução do objeto, para efeito de liquidação e pagamento, quando houver controvérsia sobre a execução do objeto, quanto à dimensão, qualidade e quantidade, conforme o art. 143 da Lei nº 14.133, de 2021.
- 8.1.6. Efetuar o pagamento ao **CONTRATADO** do valor correspondente à execução do objeto, no prazo, forma e condições estabelecidos no presente Contrato e no Termo de Referência.
- 8.1.7. Aplicar ao **CONTRATADO** as sanções previstas na lei e neste Contrato.
- 8.1.8. Explicitamente emitir decisão sobre todas as solicitações e reclamações relacionadas à execução do presente Contrato, ressalvados os requerimentos manifestamente impertinentes, meramente protelatórios ou de nenhum interesse para a boa execução do ajuste.
 - 8.1.8.1. A Administração terá o prazo de 30 dias a contar da data do protocolo do requerimento para decidir, admitida a prorrogação motivada, por igual período.



EDITAL - PREGÃO ELETRÔNICO Nº 08/2026 – EEL

- 8.1.9. Responder eventuais pedidos de reestabelecimento do equilíbrio econômico-financeiro feitos pelo **CONTRATADO** no prazo máximo de **60 dias**, a contar da conclusão da instrução do requerimento, admitida a prorrogação motivada, por igual período.
- 8.1.10. Notificar os emitentes das garantias quanto ao início de processo administrativo para apuração de descumprimento de cláusulas contratuais, se for o caso.
- 8.2. A Administração não responderá por quaisquer compromissos assumidos pelo **CONTRATADO** com terceiros, ainda que vinculados à execução do contrato, bem como por qualquer dano causado a terceiros em decorrência de ato do **CONTRATADO**, de seus empregados, prepostos ou subordinados.

CLÁUSULA NONA - OBRIGAÇÕES DO CONTRATADO ([art. 92, XIV, XVI e XVII](#))

- 9.1. O **CONTRATADO** deve cumprir todas as obrigações constantes deste Contrato e em seus anexos, assumindo como exclusivamente seus os riscos e as despesas decorrentes da boa e perfeita execução do objeto, observando, ainda, as obrigações a seguir dispostas:
- 9.1.1. Manter preposto aceito pela Administração no local do serviço para representá-lo na execução do contrato.
- 9.1.1.1. A indicação ou a manutenção do preposto do **CONTRATADO** poderá ser recusada pelo **CONTRATANTE**, desde que devidamente justificada, devendo ser designado outro para o exercício da atividade.
- 9.1.2. Atender às determinações regulares emitidas pelo fiscal do contrato ou autoridade superior (art. 137, II) e prestar todo esclarecimento ou informação por eles solicitados.
- 9.1.3. Alocar os empregados necessários ao perfeito cumprimento das cláusulas deste contrato, com habilitação e conhecimento adequados, fornecendo os materiais, equipamentos, ferramentas e utensílios demandados, cuja quantidade, qualidade e tecnologia deverão atender às recomendações de boa técnica e a legislação de regência.



EDITAL - PREGÃO ELETRÔNICO Nº 08/2026 – EEL

- 9.1.4. Reparar, corrigir, remover, reconstruir ou substituir, às suas expensas, no total ou em parte, no prazo fixado pelo fiscal do contrato, os serviços nos quais se verificarem vícios, defeitos ou incorreções resultantes da execução ou dos materiais empregados.
- 9.1.5. Responsabilizar-se pelos vícios e danos decorrentes da execução do objeto, de acordo com o Código de Defesa do Consumidor (Lei nº 8.078, de 1990), bem como por todo e qualquer dano causado à Administração ou terceiros, não reduzindo essa responsabilidade a fiscalização ou o acompanhamento da execução contratual pelo **CONTRATANTE**, que ficará autorizado a descontar dos pagamentos devidos ou da garantia, caso exigida no edital, o valor correspondente aos danos sofridos.
- 9.1.6. Responsabilizar-se pelo cumprimento das obrigações previstas em Acordo, Convenção, Dissídio Coletivo de Trabalho ou equivalentes das categorias abrangidas pelo contrato, por todas as obrigações trabalhistas, sociais, previdenciárias, tributárias e as demais previstas em legislação específica, cuja inadimplência não transfere a responsabilidade ao **CONTRATANTE**.
- 9.1.7. Comunicar ao Fiscal do contrato, no prazo de 24 (vinte e quatro) horas, qualquer ocorrência anormal ou acidente que se verifique no local dos serviços.
- 9.1.8. Prestar todo esclarecimento ou informação solicitada pelo **CONTRATANTE** ou por seus prepostos, garantindo-lhes o acesso, a qualquer tempo, ao local dos trabalhos, bem como aos documentos relativos à execução do empreendimento.
- 9.1.9. Paralisar, por determinação do **CONTRATANTE**, qualquer atividade que não esteja sendo executada de acordo com a boa técnica ou que ponha em risco a segurança de pessoas ou bens de terceiros.
- 9.1.10. Promover a guarda, manutenção e vigilância de materiais, ferramentas, e tudo o que for necessário à execução do objeto, durante a vigência do contrato.
- 9.1.11. Conduzir os trabalhos com estrita observância às normas da legislação pertinente, cumprindo as determinações dos Poderes Públicos, mantendo sempre limpo o local dos serviços e nas melhores condições de segurança, higiene e disciplina, quando aplicável.



EDITAL - PREGÃO ELETRÔNICO Nº 08/2026 – EEL

- 9.1.12. Submeter previamente, por escrito, ao CONTRATANTE, para análise e aprovação, quaisquer mudanças nos métodos executivos que fujam às especificações do memorial descritivo ou instrumento congênere, quando aplicável.
- 9.1.13. Não permitir a utilização de qualquer trabalho do menor de dezesseis anos, exceto na condição de aprendiz para os maiores de quatorze anos, nem permitir a utilização do trabalho do menor de dezoito anos em trabalho noturno, perigoso ou insalubre, quando aplicável.
- 9.1.14. Manter durante toda a vigência do contrato, em compatibilidade com as obrigações assumidas, todas as condições exigidas para habilitação na licitação.
- 9.1.15. Cumprir, durante todo o período de execução do contrato, a reserva de cargos prevista em lei para pessoa com deficiência, para reabilitado da Previdência Social ou para aprendiz, bem como as reservas de cargos previstas na legislação ([art. 116](#)).
- 9.1.16. Comprovar a reserva de cargos a que se refere o item acima, no prazo fixado pelo fiscal do contrato, com a indicação dos empregados que preencheram as referidas vagas ([art. 116, parágrafo único](#)).
- 9.1.17. Guardar sigilo sobre todas as informações obtidas em decorrência do cumprimento do contrato.
- 9.1.18. Arcar com o ônus decorrente de eventual equívoco no dimensionamento dos quantitativos de sua proposta, inclusive quanto aos custos variáveis decorrentes de fatores futuros e incertos, devendo complementá-los, caso o previsto inicialmente em sua proposta não seja satisfatório para o atendimento do objeto da contratação, exceto quando ocorrer algum dos eventos arrolados no [art. 124, II, d, da Lei nº 14.133, de 2021](#).
- 9.1.19. Cumprir, além dos postulados legais vigentes de âmbito federal, estadual ou municipal, as normas de segurança do CONTRATANTE.
- 9.1.20. Não contratar, durante a vigência do contrato, cônjuge, companheiro ou parente em linha reta, colateral ou por afinidade, até o terceiro grau, de dirigente do CONTRATANTE, de agente público que desempenhe(ou) função na



EDITAL - PREGÃO ELETRÔNICO Nº 08/2026 – EEL

contratação ou que atue na fiscalização ou gestão do contrato, nos termos do artigo 48, parágrafo único, da Lei nº 14.133, de 2021.

10. CLÁUSULA DÉCIMA – OBRIGAÇÕES PERTINENTES À LGPD

- 10.1. Sempre que realizarem qualquer tipo de tratamento de dados pessoais no âmbito da execução do objeto deste contrato, as partes deverão observar as normas previstas na Lei nº 13.709, de 14 de agosto de 2018 (Lei Geral de Proteção de Dados Pessoais – LGPD), com suas alterações subsequentes, e as demais normas legais e regulamentares aplicáveis.

CLÁUSULA DÉCIMA-PRIMEIRA - GARANTIA DE EXECUÇÃO ([art. 92, XII](#))

- 11.1. Não haverá exigência de garantia contratual da execução.

CLÁUSULA DÉCIMA SEGUNDA – INFRAÇÕES E SANÇÕES ADMINISTRATIVAS ([art. 92, XIV](#))

- 12.1. Observadas as disposições da [Resolução USP nº 8548/2023](#), que integra este Contrato, e cuja íntegra encontra-se disponível no seguinte endereço: <http://www.leginf.usp.br>, comete infração administrativa o CONTRATADO que praticar quaisquer das hipóteses previstas no [art. 155 da Lei nº 14.133, de 2021](#), em especial:
- a) dar causa à inexecução parcial do contrato.
 - b) dar causa à inexecução parcial do contrato que cause grave dano à Administração ou ao funcionamento dos serviços públicos ou ao interesse coletivo.
 - c) dar causa à inexecução total do contrato.
 - d) ensejar o retardamento da execução ou da entrega do objeto da contratação sem motivo justificado.
 - e) apresentar documentação falsa ou prestar declaração falsa durante a execução do contrato.
 - f) praticar ato fraudulento na execução do contrato.



EDITAL - PREGÃO ELETRÔNICO Nº 08/2026 – EEL

- g) comportar-se de modo inidôneo ou cometer fraude de qualquer natureza.
- h) praticar ato lesivo previsto no [art. 5º da Lei nº 12.846, de 1º de agosto de 2013](#).

12.2. O **CONTRATADO** que cometer qualquer das infrações discriminadas nos subitens anteriores, ficará sujeito, sem prejuízo da responsabilidade civil e criminal e da extinção do instrumento contratual, resguardado o direito à ampla defesa, às seguintes sanções:

- i. **Advertência**, quando der causa à inexecução parcial do contrato, sempre que não se justificar a imposição de penalidade mais grave ([art. 156, §2º, da Lei nº 14.133, de 2021](#)).
- ii. **Multas**, aplicadas e calculadas nos termos da [Resolução USP nº 8548/2023](#).
- iii. **Impedimento de licitar e contratar**, quando praticadas as condutas descritas nas alíneas “b”, “c” e “d” do subitem acima deste Contrato, sempre que não se justificar a imposição de penalidade mais grave ([art. 156, § 4º, da Lei nº 14.133, de 2021](#)).
- iv. **Declaração de inidoneidade para licitar e contratar**, quando praticadas as condutas descritas nas alíneas “e”, “f”, “g” e “h” do subitem acima deste Contrato, bem como nas alíneas “b”, “c” e “d”, que justifiquem a imposição de penalidade mais grave ([art. 156, §5º, da Lei nº 14.133, de 2021](#)).

12.2.1. A aplicação das multas será de acordo com o estabelecido na [Resolução USP nº 8548/2023](#):

- a) A multa cominatória, que tem por finalidade compelir o **CONTRATADO** ao cumprimento de obrigação acessória descumprida, é aplicável quando a infração contratual prejudicar a execução da obrigação principal.
 - a.1) A multa cominatória corresponderá a 2% (dois por cento) acrescida na seguinte proporção, conforme perdure o descumprimento:
 - I. até o 30º (trigésimo) dia – 0,1% (um décimo por cento) ao dia.
 - II. a partir do 31 (trigésimo primeiro) dia – 0,2% (dois décimos por cento) ao dia.
 - a.2) A multa cominatória será calculada com base no valor contratado dos bens fornecidos ou serviços prestados/realizados no período de medição em que se verificou a infração, e não poderá exceder a 30% desse valor.



EDITAL - PREGÃO ELETRÔNICO Nº 08/2026 – EEL

b) A multa moratória é aplicável quando o **CONTRATADO**, sem motivo justificado previamente, der causa ao descumprimento do prazo de entrega ou execução.

b.1) A multa moratória, calculada sobre o valor da obrigação cumprida em atraso, será de 2,0% (dois por cento) acrescida na seguinte proporção, conforme perdure a mora:

- I. Até o 30º (trigésimo) dia – 0,2% (dois décimos por cento) ao dia.
- II. A partir do 31º (trigésimo primeiro) dia – 0,4% (quatro décimos por cento) ao dia.

b.2) A multa moratória não excederá a 30% (trinta por cento) da obrigação cumprida em atraso e a sua aplicação não impedirá que a Administração a converta em multa por inexecução e promova a extinção unilateral do contrato com a aplicação cumulada de outras sanções previstas na [Resolução USP nº 8548/2023](#).

c) A multa por inexecução total ou parcial do contrato, no importe de 30% (trinta por cento) do valor da obrigação não cumprida, será aplicada quando for imputável ao **CONTRATADO** a responsabilidade pela inexecução do contrato nas condições pactuadas e não houver interesse no recebimento da obrigação em mora.

12.3. A aplicação das sanções previstas neste Contrato não exclui, em hipótese alguma, a obrigação de reparação integral do dano causado ao **CONTRATANTE** ([art. 156, §9º, da Lei nº 14.133, de 2021](#)).

12.4. Todas as sanções previstas neste Contrato poderão ser aplicadas cumulativamente com a multa ([art. 156, §7º, da Lei nº 14.133, de 2021](#)).

12.4.1. Antes da aplicação da multa será facultada a defesa do interessado no prazo de 15 (quinze) dias úteis, contado da data de sua intimação ([art. 157, da Lei nº 14.133, de 2021](#)).

12.4.2. Se a multa aplicada e as indenizações cabíveis forem superiores ao valor do pagamento eventualmente devido pelo **CONTRATANTE** ao **CONTRATADO**,



EDITAL - PREGÃO ELETRÔNICO Nº 08/2026 – EEL

além da perda desse valor, a diferença será descontada da garantia prestada ou será cobrada judicialmente ([art. 156, §8º, da Lei nº 14.133, de 2021](#)).

- 12.4.3. Previamente ao encaminhamento à cobrança judicial, a multa poderá ser recolhida administrativamente no prazo máximo de 15 (quinze) dias úteis (art. 26, alínea “b” – [Resolução USP nº 8548/2023](#)), a contar da data do recebimento da comunicação enviada pela autoridade competente.
- 12.5. A aplicação das sanções realizar-se-á em processo administrativo que assegure o contraditório e a ampla defesa ao **CONTRATADO**, observando-se o procedimento previsto no **caput** e parágrafos do [art. 158 da Lei nº 14.133, de 2021](#), para as penalidades de impedimento de licitar e contratar e de declaração de inidoneidade para licitar ou contratar.
- 12.6. Na aplicação das sanções serão considerados ([art. 156, §1º, da Lei nº 14.133, de 2021](#)):
- a) a natureza e a gravidade da infração cometida.
 - b) as peculiaridades do caso concreto.
 - c) as circunstâncias agravantes ou atenuantes.
 - d) os danos que dela provierem para o **CONTRATANTE**.
 - e) a implantação ou o aperfeiçoamento de programa de integridade, conforme normas e orientações dos órgãos de controle.
- 12.7. Os atos previstos como infrações administrativas na [Lei nº 14.133, de 2021](#), ou em outras leis de licitações e contratos da Administração Pública que também sejam tipificados como atos lesivos na [Lei nº 12.846, de 2013](#), serão apurados e julgados conjuntamente, nos mesmos autos, observados o rito procedimental e autoridade competente definidos na referida Lei ([art. 159](#)).
- 12.8. A personalidade jurídica do **CONTRATADO** poderá ser desconsiderada sempre que utilizada com abuso do direito para facilitar, encobrir ou dissimular a prática dos atos ilícitos previstos neste Contrato ou para provocar confusão patrimonial, e, nesse caso, todos os efeitos das sanções aplicadas à pessoa jurídica serão estendidos aos seus administradores e sócios com poderes de administração, à pessoa jurídica sucessora ou à empresa do mesmo ramo com relação de coligação ou controle, de fato ou de direito,



EDITAL - PREGÃO ELETRÔNICO Nº 08/2026 – EEL

com o CONTRATADO, observados, em todos os casos, o contraditório, a ampla defesa e a obrigatoriedade de análise jurídica prévia ([art. 160, da Lei nº 14.133, de 2021](#)).

- 12.9. As sanções de impedimento de licitar e contratar e declaração de inidoneidade para licitar ou contratar são passíveis de reabilitação na forma do [art. 163 da Lei nº 14.133/21](#).
- 12.10. As multas devidas pelo CONTRATADO poderão ser compensadas com pagamentos eventualmente devidos pela Administração, ainda quando resultantes da execução de outro contrato, e/ou descontadas da garantia do respectivo contrato ou, quando for o caso, a Administração efetuará a cobrança judicialmente (art. 11 – [Resolução USP nº 8548/2023](#)).
- 12.11. As multas e demais débitos não pagos pelo CONTRATADO são passíveis de registro no CADIN Estadual, mediante prévio procedimento administrativo, observado o contraditório e a ampla defesa, em consonância com o disposto na [Portaria GR nº 6723/2016](#).
- 12.12. O CONTRATANTE deverá, no prazo máximo de 15 (quinze) dias úteis, contados a partir da data de aplicação da sanção, informar e manter atualizados os dados relativos às sanções por ele aplicadas, para fins de publicidade nos seguintes sistemas:
 - 12.12.1. Cadastro Nacional de Empresas Inidôneas e Suspensas – CEIS (<https://portaldatransparencia.gov.br/sancoes/consulta>).
 - 12.12.2. Cadastro Nacional de Empresas Punidas – CNEP (<https://portaldatransparencia.gov.br/sancoes/consulta>).
 - 12.12.3. Sistema Eletrônico de Aplicação e Registro de Sanções Administrativas – e-Sanções – (<http://www.esancoes.sp.gov.br>).
 - 12.12.4. Sistema Apenados do Tribunal de Contas do Estado de São Paulo – (<https://www.tce.sp.gov.br/apenados>).
13. CLÁUSULA DÉCIMA TERCEIRA – DA EXTINÇÃO CONTRATUAL ([art. 92, XIX](#))
 - 13.1. O contrato será extinto quando cumpridas as obrigações de ambas as partes, ainda que isso ocorra antes do prazo estipulado para tanto.



EDITAL - PREGÃO ELETRÔNICO Nº 08/2026 – EEL

- 13.2. Se as obrigações não forem cumpridas no prazo estipulado, a vigência ficará prorrogada até a conclusão do objeto, caso em que deverá a CONTRATANTE providenciar a readequação do cronograma fixado para o contrato.
- 13.2.1. Quando a não conclusão do contrato referida no item anterior decorrer de culpa do CONTRATADO:
- a) ficará ele constituído em mora, sendo-lhe aplicáveis as respectivas sanções administrativas; e
 - b) poderá a CONTRATANTE optar pela extinção do contrato e, nesse caso, adotar as medidas admitidas em lei para a continuidade da execução contratual.
- 13.3. O contrato poderá ser extinto antes de cumpridas as obrigações nele estipuladas, ou antes do prazo nele fixado, por algum dos motivos previstos no [artigo 137 da Lei nº 14.133/21](#), assegurados o contraditório e a ampla defesa.
- 13.3.1. Nesta hipótese, aplicam-se também os [artigos 138 e 139 da mesma Lei](#).
- 13.3.2. A alteração social ou a modificação da finalidade ou da estrutura da empresa não ensejará a extinção se não restringir sua capacidade de concluir o contrato.
- 13.3.2.1. Se a operação implicar mudança da pessoa jurídica contratada, deverá ser formalizado termo aditivo para alteração subjetiva.
- 13.4. O termo de extinção, sempre que possível, será precedido:
- 13.4.1. Relatório dos eventos contratuais já cumpridos ou parcialmente cumpridos.
 - 13.4.2. Relação dos pagamentos já efetuados e ainda devidos.
 - 13.4.3. Indenizações e multas.

CLÁUSULA DÉCIMA QUARTA – DOTAÇÃO ORÇAMENTÁRIA ([art. 92, VIII](#))

- 14.1. As despesas decorrentes da presente contratação correrão à conta de recursos específicos consignados no Orçamento Geral do Estado de São Paulo deste exercício, na dotação abaixo discriminada:
- I. Gestão/Unidade:



EDITAL - PREGÃO ELETRÔNICO Nº 08/2026 – EEL

- II. Fonte de Recursos:
- III. Programa de Trabalho:
- IV. Elemento de Despesa:
- V. Plano Interno:
- VI. Nota de Empenho:

- 14.2. A dotação relativa aos exercícios financeiros subsequentes será indicada após aprovação da Lei Orçamentária respectiva e liberação dos créditos correspondentes, mediante apostilamento.

CLÁUSULA DÉCIMA QUINTA – DOS CASOS OMISSOS ([art. 92, III](#))

- 15.1. Os casos omissos serão decididos pelo CONTRATANTE, segundo as disposições contidas na Lei [nº 14.133, de 2021](#), e demais normas aplicáveis e, subsidiariamente, segundo as disposições contidas na [Lei nº 8.078, de 1990 – Código de Defesa do Consumidor](#) – e normas e princípios gerais dos contratos.

CLÁUSULA DÉCIMA SEXTA – ALTERAÇÕES

- 16.1. Eventuais alterações contratuais reger-se-ão pela disciplina dos [arts. 124 e seguintes da Lei nº 14.133, de 2021](#).
- 16.2. O CONTRATADO é obrigado a aceitar, nas mesmas condições contratuais, os acréscimos ou supressões que se fizerem necessários, até o limite de 25% (vinte e cinco por cento) do valor inicial atualizado do contrato.
- 16.3. As alterações contratuais deverão ser promovidas mediante celebração de termo aditivo, submetido à prévia aprovação do órgão jurídico do CONTRATANTE, salvo nos casos de justificada necessidade de antecipação de seus efeitos, hipótese em que a formalização do aditivo deverá ocorrer no prazo máximo de 1 (um) mês (art. 132 da Lei nº 14.133, de 2021).



EDITAL - PREGÃO ELETRÔNICO Nº 08/2026 – EEL

- 16.4. Registros que não caracterizam alteração do contrato podem ser realizados por simples apostila, dispensada a celebração de termo aditivo, na forma do [art. 136 da Lei nº 14.133, de 2021](#).

CLÁUSULA DÉCIMA SÉTIMA – PUBLICAÇÃO

- 17.1. Incumbirá ao CONTRATANTE divulgar o presente instrumento no Portal Nacional de Contratações Públicas (PNCP), na forma prevista no art. 94 da Lei 14.133, de 2021, bem como no respectivo sítio oficial do órgão na Internet, em atenção ao art. 91, caput, da Lei nº 14.133, de 2021, e ao art. 8º, §2º, da Lei nº 12.527, de 2011, c/c art. 22 do Decreto estadual nº 68.155, de 2023.

CLÁUSULA DÉCIMA OITAVA – FORO ([art. 92, §1º](#))

- 18.1. Fica eleito o Foro da Comarca da Capital do Estado de São Paulo em uma das varas da Fazenda Pública, com expressa renúncia de qualquer outro, por mais privilegiado que seja, para dirimir quaisquer questões que decorrerem da execução deste Termo de Contrato que não puderem resolvidas na esfera administrativa, conforme [art. 92, §1º, da Lei nº 14.133/21](#).

E, por estarem justas e contratadas, as partes assinam o presente contrato.

[Local], [dia] de [mês] de [ano].

Representante legal do CONTRATANTE

Representante legal do CONTRATADO

TESTEMUNHAS:

1-

2-



EDITAL - PREGÃO ELETRÔNICO Nº 08/2026 – EEL

ANEXO IV – ORIENTAÇÕES SOBRE A RETENÇÃO DE IMPOSTO DE RENDA

Em razão da publicação da IN RFB nº 2.145/2023, que alterou a IN RFB nº 1.234/2012, a Universidade de São Paulo, na condição de Autarquia Especial do Governo do Estado de São Paulo, deverá realizar a retenção na fonte do valor correspondente ao Imposto sobre a Renda e Proventos de Qualquer Natureza incidente sobre rendimentos pagos às pessoas jurídicas contratadas para fornecimento de bens e prestação de serviços em geral, inclusive obras de construção civil, observadas as disposições da Lei nº 9.430/1996, do Decreto nº 9.580/2018 (Regulamento do Imposto de Renda) e da Portaria Conjunta CGE/CAF nº 01/2023.

INSTRUÇÃO NORMATIVA RFB Nº 1234, DE 11 DE JANEIRO DE 2012

INSTRUÇÃO NORMATIVA RFB Nº 2145, DE 26 DE JUNHO DE 2023

Por decorrência, será de exclusiva responsabilidade da pessoa jurídica fornecedora do bem ou prestadora do serviço destacar no documento fiscal a alíquota a ser descontada, observadas as regras de retenção dispostas na Instrução Normativa RFB nº 1.234, de 2012 e a coluna “IR (02)” do Anexo I da mesma Instrução ou, quando amparados por isenção, não incidência ou alíquota zero, destacar o enquadramento legal do benefício no respectivo documento fiscal, sob pena de a retenção do Imposto sobre a Renda (IR) ser efetuada sobre o valor total do documento fiscal, no percentual correspondente à natureza do bem ou do serviço.



EDITAL - PREGÃO ELETRÔNICO Nº 08/2026 – EEL

ANEXO V – TERMO DE CIÊNCIA E NOTIFICAÇÃO

CONTRATANTE:

CONTRATADO:

CONTRATO Nº (DE ORIGEM):

OBJETO:

Pelo presente **TERMO**, nós, abaixo identificados:

1. Estamos **CIENTES** de que:

- a) o ajuste acima referido, seus aditamentos, bem como o acompanhamento de sua execução contratual, estarão sujeitos a análise e julgamento pelo Tribunal de Contas do Estado de São Paulo, cujo trâmite processual ocorrerá pelo sistema eletrônico.
- b) poderemos ter acesso ao processo, tendo vista e extraindo cópias das manifestações de interesse, Despachos e Decisões, mediante regular cadastramento no Sistema de Processo Eletrônico, em consonância com o estabelecido na Resolução nº 01/2011 do TCESP.
- c) além de disponíveis no processo eletrônico, todos os Despachos e Decisões que vierem a ser tomados, relativamente ao aludido processo, serão publicados no Diário Oficial do Estado, Caderno do Poder Legislativo, parte do Tribunal de Contas do Estado de São Paulo, em conformidade com o artigo 90 da Lei Complementar nº 709, de 14 de janeiro de 1993, iniciando-se, a partir de então, a contagem dos prazos processuais, conforme regras do Código de Processo Civil.
- d) as informações pessoais dos responsáveis pela **CONTRATANTE** e interessados estão cadastradas no módulo eletrônico do “Cadastro Corporativo TCESP – CadTCESP”, nos termos previstos no Artigo 2º das Instruções nº01/2020, conforme “Declaração(ões) de Atualização Cadastral” anexa (s).
- e) é de exclusiva responsabilidade da **CONTRATADA** manter seus dados sempre atualizados.

9. Damo-nos por **NOTIFICADOS** para:

- a) O acompanhamento dos atos do processo até seu julgamento final e consequente publicação.
- b) Se for o caso e de nosso interesse, nos prazos e nas formas legais e regimentais, exercer o direito de defesa, interpor recursos e o que mais couber.

LOCAL e DATA:

AUTORIDADE MÁXIMA DO ÓRGÃO/ENTIDADE:

Nome:

Cargo:

CPF:



EDITAL - PREGÃO ELETRÔNICO Nº 08/2026 – EEL

RESPONSÁVEIS PELA HOMOLOGAÇÃO DO CERTAME OU RATIFICAÇÃO DA DISPENSA/INEXIGIBILIDADE DE LICITAÇÃO:

Nome:

Cargo:

CPF:

Assinatura: _____

RESPONSÁVEIS QUE ASSINARAM O AJUSTE:

Pela CONTRATANTE:

Nome:

Cargo:

CPF:

Assinatura: _____

Pela CONTRATADA:

Nome:

Cargo:

CPF:

Assinatura: _____

ORDENADOR DE DESPESAS DA CONTRATANTE:

Nome:

Cargo:

CPF:

Assinatura: _____

GESTOR(ES) DO CONTRATO:

Nome:

Cargo:

CPF:

Assinatura: _____

DEMAIS RESPONSÁVEIS:

Tipo de ato sob sua responsabilidade:

Nome:

Cargo:

CPF:

Assinatura: _____



USPAssina - Autenticação digital de documentos da USP

Registro de assinatura(s) eletrônica(s)

Este documento foi assinado de forma eletrônica pelos seguintes participantes e sua autenticidade pode ser verificada através do código TPZ1-XAJM-ZNEM-YKTE no seguinte link: <https://portalservicos.usp.br/iddigital/TPZ1-XAJM-ZNEM-YKTE>

Durval Rodrigues Junior

Nº USP: 6495737

Data: 11/05/2026 14:47