



PREFEITURA MUNICIPAL DE PEDRANÓPOLIS

ESTADO DE SÃO PAULO | CNPJ: 63.893.929/0001-07

Administração 2025-2028

EDITAL CONCORRÊNCIA ELETRÔNICA Nº 002/2026 PROCESSO PMP nº 030/2026

A PREFEITURA MUNICIPAL DE PEDRANÓPOLIS situada na Rua João Gonçalves Leite, 510, Pedranópolis, São Paulo, CEP 15.630-023 e o Agente de Contratação e Comissão de Contratação, designada pelas PORTARIAS Nº 7538 de 4 de fevereiro de 2025, no uso de suas atribuições legais, tendo em vista o que consta no PROCESSO Nº 030/2026, tornam público, que realizará licitação, na modalidade CONCORRÊNCIA Nº 002/2026, na forma ELETRÔNICA, por empreitada por menor preço global, nos termos da Lei Federal nº 14.133/2021, Decreto Municipal nº 2195/2024 e demais normas aplicáveis e, ainda, de acordo com as condições estabelecidas neste Edital, a se realizar:

INÍCIO DO RECEBIMENTO DAS PROPOSTAS: às 08h30min do dia 06/02/2026.

LIMITE PARA ACOLHIMENTO DAS PROPOSTAS: às 08h30min do dia 23/02/2026.

INÍCIO DA SESSÃO DE LANCES: às 09h00min do dia 23/02/2026.

LOCAL: Na plataforma eletrônica no site: <http://200.33.152.198:5656/comprasedital/>.

Para todas as referências de tempo será observado o horário oficial de Brasília (DF).

CRITÉRIO DE JULGAMENTO: Menor preço global (Serviço Comum de Engenharia).

MODO DE DISPUTA: Aberto

REGIME DE EXECUÇÃO: Empreitada global

Impugnações até 16:30 horas do dia 18/02/2026

Esclarecimentos até às 11:30 horas do dia 20/02/2026.

1. DO OBJETO.

O objeto da presente licitação é “**CONTRATAÇÃO DE EMPRESA ESPECIALIZADA PARA REFORMA E URBANIZAÇÃO DA PRAÇA DA MATRIZ DO MUNICÍPIO DE PEDRANÓPOLIS/SP**”, conforme condições, quantidades e exigências estabelecidas no memorial descritivo, projetos, cronograma físico financeiro, planilha orçamentária detalhada da obra, constante dos anexos.

1.1. O critério de julgamento adotado será o Menor Preço GLOBAL, considerado o menor dispêndio para a Administração, nos termos do art. 34 da Lei nº 14.133/2021, e observadas as exigências contidas neste Edital e seus Anexos quanto às especificações do objeto.

2. DO CREDENCIAMENTO.

2.1. O Credenciamento é o nível básico do registro cadastral no **SISTEMA FIORILLI SOFTWARE** que permite a participação dos interessados na modalidade LICITATÓRIA CONCORRÊNCIA, em sua FORMA ELETRÔNICA.

2.2. O cadastro deverá ser feito no Portal Sistema Software Fiorilli, no sítio <http://200.33.152.198:5656/comprasedital/>

2.3. O credenciamento junto ao provedor do sistema implica a responsabilidade do licitante ou de seu representante legal e a presunção de sua capacidade técnica para realização das transações inerentes a esta licitação.



PREFEITURA MUNICIPAL DE PEDRANÓPOLIS

ESTADO DE SÃO PAULO | CNPJ: 63.893.929/0001-07

Administração 2025-2028

2.4. O licitante responsabilizar-se exclusiva e formalmente pelas transações efetuadas em seu nome, assume como firmes e verdadeiras suas propostas e seus lances, inclusive os atos praticados diretamente ou por seu representante, excluía a responsabilidade do provedor do sistema ou do órgão ou entidade promotora da licitação por eventuais danos decorrentes de uso indevido das credenciais de acesso, ainda que por terceiros.

2.5. É de responsabilidade do cadastrado conferir a exatidão dos seus dados cadastrais no **SISTEMA FIORILLI SOFTWARE** e mantê-los atualizados junto aos órgãos responsáveis pela informação, devendo proceder, imediatamente, à correção ou à alteração dos registros tão logo identifique incorreção ou aqueles se tornem desatualizados.

2.5.1. A não observância do disposto no subitem anterior poderá ensejar desclassificação no momento da habilitação.

3. DA INVERSÃO DE FASES – HABILITAÇÃO

3.1. O presente procedimento licitatório será realizado com **inversão das fases**, conforme autorizado pelo art. 17, §1º, da Lei nº 14.133/2021, de modo que a **fase de habilitação dos licitantes antecederá a apresentação de propostas e lances**, com o objetivo de garantir a seleção da proposta mais vantajosa e a adequada execução dos serviços relativos à reforma da praça objeto deste certame.

3.2. Apesar de o art. 17, §§ 1º e 3º, da Lei nº 14.133/2021 estabelecer, como regra geral, que a fase de lances preceda a habilitação, a legislação admite a adoção de procedimento diverso quando devidamente justificado. No caso em tela, trata-se de obra de reforma em praça pública, cuja interrupção, paralisação ou execução inadequada pode acarretar prejuízos à coletividade, comprometimento do cronograma físico-financeiro e riscos à continuidade da utilização do espaço público. Verifica-se, em procedimentos licitatórios dessa natureza, a recorrente participação de empresas que apresentam propostas com valores reduzidos, mas que não detêm capacidade técnica, experiência comprovada ou condições econômico-financeiras compatíveis com a execução da obra. A constatação dessas inadequações somente na fase de habilitação pode resultar em atrasos significativos, necessidade de repetição de atos do certame ou até mesmo na frustração da licitação. Dessa forma, a inversão das fases permite a análise prévia da qualificação técnica, da experiência e da aptidão operacional dos licitantes, em conformidade com os requisitos mínimos estabelecidos no Termo de Referência, preservando a qualidade da execução da reforma e evitando que a disputa de preços comprometa a adequada entrega do objeto. Somente após a habilitação dos licitantes será realizada a fase competitiva, sendo adotado o **menor preço** como critério de julgamento para a escolha da proposta mais vantajosa para a Administração.

4. DA VISITA TÉCNICA.

4.1. Visita Técnica

4.1.1. A visita técnica é facultativa para que a licitante obtenha todas as informações para elaboração de sua proposta e não alegue posteriormente desconhecimento ou falta de informações.



PREFEITURA MUNICIPAL DE PEDRANÓPOLIS

ESTADO DE SÃO PAULO | CNPJ: 63.893.929/0001-07

Administração 2025-2028

4.1.2. A visita técnica se realizará até o dia 20 de fevereiro de 2026, devendo a referida visita ser agendada com antecedência, no Setor de Engenharia, pelo telefone (17) 3838-1101, de segunda a sexta-feira das 08h00m às 17h00m.

4.1.3. No horário agendado, um funcionário da Prefeitura Municipal estará à disposição dos interessados para acompanhar e atestar as visitas.

4.1.4. Cada técnico somente poderá representar uma empresa na visita técnica e deverá estar devidamente credenciado por ela, através de documento original, que deverá ser entregue no ato da visita ao Setor de Licitação.

4.1.5. A empresa receberá Atestado de Visita Técnica, que será fornecido pelo Departamento de Obras e Serviços, e deverá apresentá-lo no envelope "01 – DOCUMENTAÇÃO".

4.1.6. A empresa que não fez a visita deverá apresentar DECLARAÇÃO de não optante em realizar a visita, e alegações posteriores relacionadas com o desconhecimento de informações e das condições locais e ainda, referente aos documentos do setor de engenharia pertinentes à execução do objeto, não serão argumentos válidos para reclamações futuras, nem desobrigam a execução do contrato.

5. DA PARTICIPAÇÃO NA CONCORRÊNCIA.

5.1. Poderão participar desta Concorrência interessados cujo ramo de atividade seja compatível com o objeto desta licitação, e que estejam com Credenciamento regular no **SISTEMA FIORILLI SOFTWARE**.

5.2. Será concedido tratamento favorecido para as microempresas e empresas de pequeno porte, para as sociedades cooperativas mencionadas no artigo 34 da Lei nº 11.488/2007, para o microempreendedor individual - MEI, nos limites previstos da Lei Complementar nº 123/2006 e no artigo 4º da Lei nº 14.133/2021.

5.3. Não poderão participar desta licitação os interessados:

5.3.1. Proibidos de participar de licitações e celebrar contratos administrativos, na forma da legislação vigente;

5.3.2. Que não atendam às condições deste Edital e seu(s) anexo(s);

5.3.3. Estrangeiros que não tenham representação legal no Brasil com poderes expressos para receber citação e responder administrativa ou judicialmente;

5.3.4. Que se enquadrem nas vedações previstas nos artigos 9º e 14 da Lei nº 14.133/2021;

5.3.5. Que estejam sob falência, concurso de credores, concordata ou em processo de dissolução ou liquidação;

5.3.6. Organizações da Sociedade Civil de Interesse Público - OSCIP, atuando nessa condição (Acórdão nº 746/2014-TCU-Plenário).

5.4. A pessoa jurídica poderá participar da licitação em consórcio, observadas as regras do art. 15 da Lei nº 14.133/2021.

5.5. Como condição para participação na concorrência, a licitante assinalará "sim" ou "não" em campo próprio do sistema eletrônico, relativo às seguintes declarações:

5.5.1. Que cumpre os requisitos estabelecidos no artigo 3º da Lei Complementar nº 123/2006, estando apta a usufruir do tratamento favorecido estabelecido em seus arts. 42 a 49 e que não celebrou contratos com a Administração Pública cujos valores extrapolam a receita bruta máxima admitida para fins de enquadramento como empresa de pequeno porte;



PREFEITURA MUNICIPAL DE PEDRANÓPOLIS

ESTADO DE SÃO PAULO | CNPJ: 63.893.929/0001-07

Administração 2025-2028

- 5.5.1.1.** Nos itens exclusivos para participação de microempresas e empresas de pequeno porte, a assinalação do campo “não” impedirá o prosseguimento no certame;
- 5.5.1.2.** Nos itens em que a participação não for exclusiva para microempresas e empresas de pequeno porte, a assinalação do campo “não” apenas produzirá o efeito de o licitante não ter direito ao tratamento favorecido previsto na Lei Complementar nº 123/2006, mesmo que microempresa, empresa de pequeno porte.
- 5.5.2.** Que está ciente e concorda com as condições contidas no Edital e seus anexos;
- 5.5.3.** Que cumpre os requisitos para a habilitação definidos no Edital e que a proposta apresentada está em conformidade com as exigências editalícias;
- 5.5.4.** Que inexistem fatos impeditivos para sua habilitação no certame, ciente da obrigatoriedade de declarar ocorrências posteriores;
- 5.5.5.** Que não emprega menor de 18 anos em trabalho noturno, perigoso ou insalubre e não emprega menor de 16 anos, salvo menor, a partir de 14 anos, na condição de aprendiz, nos termos do artigo 7º, XXXIII, da Constituição Federal de 1998;
- 5.5.6.** Que a proposta foi elaborada de forma independente;
- 5.5.7.** Que não possui, em sua cadeia produtiva, empregados executando trabalho degradante ou forçado, observando o disposto nos incisos III e IV do art. 1º e no inciso III do art. 5º da Constituição Federal;
- 5.5.8.** Que cumpre com a reserva de cargos prevista em lei para pessoa com deficiência ou para reabilitado da Previdência Social e que atendam às regras de acessibilidade previstas na legislação, conforme disposto no art. 93 da Lei nº 8.213/1991.
- 5.6.** A declaração falsa relativa ao cumprimento de qualquer condição sujeitará o licitante às sanções previstas em lei e neste Edital.

6. DA APRESENTAÇÃO DOS DOCUMENTOS DE HABILITAÇÃO E DA PROPOSTA.

- 6.1.** Os licitantes encaminharão, exclusivamente por meio do sistema eletrônico, concomitantemente com os documentos de habilitação exigidos no edital, proposta com a descrição do objeto ofertado e o preço, até a data e o horário estabelecidos para abertura da sessão pública, quando, então, encerrar-se-á automaticamente a etapa de envio dessa documentação.
- 6.2.** Será exigida, no momento da apresentação da proposta, a comprovação do recolhimento de quantia a título de garantia de proposta, como requisito de pré-habilitação, no montante de 1% (um por cento) do valor do Orçamento Referencial deste Edital.
- 6.2.1.** A garantia de proposta será devolvida aos licitantes no prazo de 10 (dez) dias úteis, contado da assinatura do contrato ou da data em que for declarada fracassada a licitação.
- 6.2.2.** Implicará execução do valor integral da garantia de proposta a recusa em assinar o contrato ou a não apresentação dos documentos para a contratação.
- 6.2.3.** A garantia de proposta poderá ser prestada em quaisquer das seguintes modalidades:
- a)** caução em dinheiro ou em títulos da dívida pública emitidos sob a forma escritural, mediante registro em sistema centralizado de liquidação e de custódia autorizado pelo Banco Central do Brasil, e avaliados por seus valores econômicos, conforme definido pelo Ministério da Economia;
 - b)** seguro-garantia;



PREFEITURA MUNICIPAL DE PEDRANÓPOLIS

ESTADO DE SÃO PAULO | CNPJ: 63.893.929/0001-07

Administração 2025-2028

c) fiança bancária emitida por banco ou instituição financeira devidamente autorizada a operar no País pelo Banco Central do Brasil;

d) título de capitalização custeado por pagamento único, com resgate pelo valor total

6.3. O envio da proposta, acompanhada dos documentos de habilitação exigidos neste Edital, ocorrerá por meio de chave de acesso e senha.

6.4. As Microempresas e Empresas de Pequeno Porte deverão encaminhar a documentação de habilitação, ainda que haja alguma restrição de regularidade fiscal e trabalhista, nos termos do art. 43, § 1º da LC nº 123/2006.

6.5. Incumbirá ao licitante acompanhar as operações no sistema eletrônico durante a sessão pública da Concorrência, ficando responsável pelo ônus decorrente da perda de negócios, diante da inobservância de quaisquer mensagens emitidas pelo sistema ou de sua desconexão.

6.6. Até a abertura da sessão pública, os licitantes poderão retirar ou substituir a proposta e os documentos de habilitação anteriormente inseridos no sistema;

6.7. Não será estabelecida, nesta etapa do certame, ordem de classificação entre as propostas apresentadas, o que somente ocorrerá após a realização dos procedimentos de negociação e julgamento da proposta.

6.8. Os documentos que compõem a proposta e a habilitação do licitante melhor classificado somente serão disponibilizados para avaliação do Agente de Contratação e para acesso público após o encerramento do envio de lances.

7. DA HABILITAÇÃO.

7.1. Como etapa inicial do certame, previamente à abertura e ao julgamento das propostas, a Comissão de Contratação procederá ao exame da documentação de habilitação das licitantes, verificando o atendimento às condições de participação, nos termos do art. 14 da Lei nº 14.133/2021, da legislação correlata e das disposições deste Edital.

7.1.1. A verificação das condições de participação abrangerá, especialmente, a inexistência de sanções que impeçam a participação no certame ou a futura contratação, mediante consulta ao Cadastro Nacional de Empresas Inidôneas e Suspensas (CEIS), ao Cadastro Nacional de Empresas Punidas (CNEP) e ao Cadastro Nacional de Condenações Cíveis por Ato de Improbidade Administrativa e Inelegibilidade, sem prejuízo de outras bases oficiais que venham a ser utilizadas.

7.1.2. Somente as licitantes regularmente habilitadas estarão autorizadas a prosseguir para a abertura dos envelopes contendo as propostas técnicas e/ou de preços, observadas as demais fases e condições estabelecidas neste Edital.

7.1.3. A consulta aos cadastros será realizada em nome da empresa licitante e de seu sócio majoritário, por força do artigo 12 da Lei nº 8.429, de 1992, que prevê, dentre as sanções impostas ao responsável pela prática de ato de improbidade administrativa, a proibição de contratar com o Poder Público, inclusive por intermédio de pessoa jurídica da qual seja sócio majoritário.

7.1.4. Caso conste na Consulta de Situação do Fornecedor a existência de Ocorrências Impeditivas Indiretas, o gestor diligenciará para verificar se houve fraude por parte das empresas apontadas no Relatório de Ocorrências Impeditivas Indiretas.

7.1.5. A tentativa de burla será verificada por meio dos vínculos societários, linhas de fornecimento similares, dentre outros.



PREFEITURA MUNICIPAL DE PEDRANÓPOLIS

ESTADO DE SÃO PAULO | CNPJ: 63.893.929/0001-07

Administração 2025-2028

- 7.1.6.** O licitante será convocado para manifestação previamente à sua desclassificação.
- 7.1.7.** Constatada a existência de sanção, a Comissão de Contratação reputará o licitante inabilitado, por falta de condição de participação.
- 7.1.8.** Não serão aceitos documentos de habilitação com indicação de CNPJ/CPF diferentes, salvo aqueles legalmente permitidos.
- 7.1.9.** Se o licitante for a matriz, todos os documentos deverão estar em nome da matriz, e se o licitante for a filial, todos os documentos deverão estar em nome da filial, exceto aqueles documentos que, pela própria natureza, comprovadamente, forem emitidos somente em nome da matriz.
- 7.1.10.** Serão aceitos registros de CNPJ de licitante matriz e filial com diferenças de números de documentos pertinentes ao CND e ao CRF/FGTS, quando for comprovada a centralização do recolhimento dessas contribuições.
- 7.1.11.** Ressalvado o disposto na Lei Complementar nº 123/2006, os licitantes deverão apresentar, nos termos deste Edital, a documentação relacionada nos itens a seguir, para fins de habilitação:
- 7.2.** Caso atendidas as condições de participação, a habilitação dos licitantes será verificada por meio do **SISTEMA FIORILLI SOFTWARE**, em relação à habilitação jurídica, à regularidade fiscal e trabalhista, à qualificação econômica financeira e à habilitação técnica.
- 7.2.1.** É dever do licitante atualizar previamente as comprovações constantes do **SISTEMA FIORILLI SOFTWARE**, para que estejam vigentes na data da abertura da sessão pública, ou encaminhar, em conjunto com a apresentação da proposta, a respectiva documentação atualizada.
- 7.2.2.** O descumprimento do subitem acima implicará a inabilitação do licitante, exceto se a consulta aos sítios eletrônicos oficiais emissores de certidões feita pelo Agente de Contratação lograr êxito em encontrar a(s) certidão(ões) válida(s).
- 7.3.** Em caso de participação de empresas em consórcio, será exigido o acréscimo de 10% (dez por cento) a 30% (trinta por cento) sobre o valor exigido de licitante individual para a habilitação econômico-financeira, salvo justificção no processo licitatório. Essa regra não se aplica aos consórcios formados, em sua totalidade, por microempresas e pequenas empresas, assim definidas em lei.
- 7.4.** Havendo a necessidade de envio de documentos de habilitação complementares, necessários à confirmação daqueles exigidos neste Edital e já apresentados, o licitante será convocado a encaminhá-los, em formato digital, via sistema, no prazo de 24 (vinte e quatro) horas sob pena de inabilitação.
- 7.5.** Somente haverá a necessidade de comprovação do preenchimento de requisitos mediante apresentação dos documentos originais não-digitais quando houver dúvida em relação à integridade do documento digital.
- 7.6.** Não serão aceitos documentos de habilitação com indicação de CNPJ/CPF diferentes, salvo aqueles legalmente permitidos.
- 7.7.** Se o licitante for a matriz, todos os documentos deverão estar em nome da matriz, e se o licitante for a filial, todos os documentos deverão estar em nome da filial, exceto aqueles documentos que, pela própria natureza, comprovadamente, forem emitidos somente em nome da matriz.



PREFEITURA MUNICIPAL DE PEDRANÓPOLIS

ESTADO DE SÃO PAULO | CNPJ: 63.893.929/0001-07

Administração 2025-2028

7.7.1. Serão aceitos registros de CNPJ de licitante matriz e filial com diferenças de números de documentos pertinentes ao CND e ao CRF/FGTS, quando for comprovada a centralização do recolhimento dessas contribuições.

7.8. Os licitantes deverão encaminhar, nos termos deste Edital, a documentação relacionada nos itens a seguir, para fins de habilitação:

7.9. HABILITAÇÃO JURÍDICA:

7.9.1. No caso de empresário individual: inscrição no Registro Público de Empresas Mercantis, a cargo da Junta Comercial da respectiva sede;

7.9.2. Em se tratando de microempreendedor individual – MEI: Certificado da Condição de Microempreendedor Individual - CCMEI, cuja aceitação ficará condicionada à verificação da autenticidade no sítio www.portaldoempreendedor.gov.br;

7.9.3. No caso de sociedade empresária ou empresa individual de responsabilidade limitada - EIRELI: ato constitutivo, estatuto ou contrato social em vigor, devidamente registrado na Junta Comercial da respectiva sede, acompanhado de documento comprobatório de seus administradores;

7.9.4. Inscrição no Registro Público de Empresas Mercantis onde opera, com averbação no Registro onde tem sede a matriz, no caso de ser a participante sucursal, filial ou agência;

7.9.5. No caso de sociedade simples: inscrição do ato constitutivo no Registro Civil das Pessoas Jurídicas do local de sua sede, acompanhada de prova da indicação dos seus administradores;

7.9.6. No caso de cooperativa: ata de fundação e estatuto social em vigor, com a ata da assembleia que o aprovou, devidamente arquivado na Junta Comercial ou inscrito no Registro Civil das Pessoas Jurídicas da respectiva sede, bem como o registro de que trata o art. 107 da Lei nº 5.764, de 1971;

7.9.7. No caso de empresa ou sociedade estrangeira em funcionamento no País: decreto de autorização;

7.9.8. Os documentos acima deverão estar acompanhados de todas as alterações ou da consolidação respectiva;

7.10. HABILITAÇÃO FISCAL, SOCIAL E TRABALHISTA:

7.10.1. Prova de inscrição no Cadastro Nacional de Pessoas Jurídicas (CNPJ) ou no Cadastro de Pessoas Físicas (CPF), conforme o caso;

7.10.2. Prova de inscrição no cadastro de contribuintes estadual e/ou municipal, se houver relativo ao domicílio ou sede do licitante, pertinente ao seu ramo de atividade e compatível com o objeto contratual;

7.10.3. Prova de regularidade fiscal perante a Fazenda Nacional, mediante apresentação de certidão expedida conjuntamente pela Secretaria da Receita Federal do Brasil (RFB) e pela Procuradoria-Geral da Fazenda Nacional (PGFN), referente a todos os créditos tributários federais e à Dívida Ativa da União (DAU) por elas administrados, inclusive aqueles relativos à Seguridade Social, nos termos da Portaria Conjunta nº 1.751, de 02/10/2014, do Secretário da Receita Federal do Brasil e da Procuradora-Geral da Fazenda Nacional.

7.10.4. Prova de regularidade com o Fundo de Garantia do Tempo de Serviço (FGTS);

7.10.5. Prova de inexistência de débitos inadimplidos perante a justiça do trabalho, mediante a apresentação de certidão negativa ou positiva com efeito de negativa, nos termos do Título VII-A da Consolidação das Leis do Trabalho, aprovada pelo Decreto-Lei nº 5.452/1943;



PREFEITURA MUNICIPAL DE PEDRANÓPOLIS

ESTADO DE SÃO PAULO | CNPJ: 63.893.929/0001-07

Administração 2025-2028

7.10.6. Prova de regularidade junto à Fazenda Estadual, através da Certidão Negativa conjunta junto aos Tributos Estaduais, emitida pela Secretaria da Fazenda Estadual onde a empresa for sediada;

7.10.7. Prova de regularidade junto à Fazenda Municipal, através da Certidão Negativa junto aos Tributos Municipais, emitida pela Secretaria da Fazenda Municipal onde a empresa for sediada;

7.10.8. Caso o licitante detentor do menor preço seja qualificado como microempresa ou empresa de pequeno porte deverá apresentar toda a documentação exigida para efeito de comprovação de regularidade fiscal, mesmo que esta apresente alguma restrição, sob pena de inabilitação.

7.11. HABILITAÇÃO ECONÔMICO-FINANCEIRA.

7.11.1. Certidão Negativa de falência, de concordata, de recuperação judicial ou extrajudicial (Lei nº 11.101/2005), expedida pelo distribuidor da sede da empresa, datado dos últimos 30 (trinta) dias, ou que esteja dentro do prazo de validade expresso na própria Certidão;

7.11.2. No caso de certidão positiva de recuperação judicial ou extrajudicial, o licitante deverá apresentar a comprovação de que o respectivo plano de recuperação foi acolhido judicialmente, na forma do art. 58, da Lei n.º 11.101, de 09 de fevereiro de 2005, sob pena de inabilitação, devendo, ainda, comprovar todos os demais requisitos de habilitação.

7.11.3. Balanço patrimonial e demonstrações contábeis do último exercício social, já exigíveis e apresentados na forma da lei, que comprovem a boa situação financeira da empresa, vedada a sua substituição por balancetes ou balanços provisórios, podendo ser atualizados por índices oficiais quando encerrado há mais de 3 (três) meses da data de apresentação da proposta;

7.11.3.1. No caso de fornecimento de bens para pronta entrega, não será exigido da licitante qualificada como microempresa ou empresa de pequeno porte, a apresentação de balanço patrimonial do último exercício financeiro. (Art. 3º do Decreto nº 8.538/2015);

7.11.3.2. No caso de empresa constituída no exercício social vigente, admite-se a apresentação de balanço patrimonial e demonstrações contábeis referentes ao período de existência da sociedade;

7.11.3.3. É admissível o balanço intermediário, se decorrer de lei ou contrato social/estatuto social.

7.11.3.4. Caso o licitante seja cooperativa, tais documentos deverão ser acompanhados da última auditoria contábil-financeira, conforme dispõe o artigo 112 da Lei nº 5.764, de 1971, ou de uma declaração, sob as penas da lei, de que tal auditoria não foi exigida pelo órgão fiscalizador;

7.11.4. A comprovação da situação financeira da empresa será constatada mediante obtenção de índices de Liquidez Geral (LG), Solvência Geral (SG) e Liquidez Corrente (LC), superiores a 1 (um) resultantes da aplicação das fórmulas:

$$LG = \frac{\text{Ativo Circulante} + \text{Realizável a Longo Prazo}}{\text{Passivo Circulante} + \text{Passivo Não Circulante}}$$



PREFEITURA MUNICIPAL DE PEDRANÓPOLIS

ESTADO DE SÃO PAULO | CNPJ: 63.893.929/0001-07

Administração 2025-2028

$$SG = \frac{\text{Ativo Total}}{\text{Passivo Circulante} + \text{Passivo Não Circulante}}$$

$$LC = \frac{\text{Ativo Circulante}}{\text{Passivo Circulante}}$$

7.11.5. As empresas que apresentarem resultado inferior ou igual a 1 (um) em qualquer dos índices de Liquidez Geral (LG), Solvência Geral (SG) e Liquidez Corrente (LC), deverão comprovar, considerados os riscos para a Administração, e, a critério da autoridade competente, o capital mínimo ou o patrimônio líquido mínimo de 10% (dez por cento) do valor estimado da contratação ou do item pertinente.

7.11.6. As licitantes deverão ainda complementar a comprovação da qualificação econômico-financeira por meio de comprovação de patrimônio líquido de 10% (dez por cento) do valor estimado da contratação, por meio da apresentação do balanço patrimonial e demonstrações contábeis do último exercício social, apresentados na forma da lei, vedada a substituição por balancetes ou balanços provisórios, podendo ser atualizados por índices oficiais quando encerrados há mais de 3 (três) meses da data da apresentação da proposta.

7.11.7. As licitantes deverão apresentar comprovação, por meio de declaração, de relação de relação dos compromissos assumidos pelo licitante que importem em diminuição de sua capacidade econômico-financeira, excluídas parcelas já executadas de contratos firmados com a Administração Pública e/ou com a iniciativa privada, vigentes na data da sessão pública de abertura desta licitação, não é superior ao Patrimônio Líquido do licitante, podendo este ser atualizado na forma já disciplinada neste Edital.

7.11.8. A declaração de que trata o item acima deverá estar acompanhada da Demonstração do Resultado do Exercício (DRE) relativa ao último exercício social quando houver divergência percentual superior a 10% (dez por cento), para mais ou para menos, entre a declaração aqui tratada e a receita bruta discriminada na Demonstração do Resultado do Exercício (DRE), deverão ser apresentadas, concomitantemente, as devidas justificativas.

7.12. QUALIFICAÇÃO TÉCNICA.

7.12.1. Comprovação de aptidão para a execução de serviços ou fornecimento de bens similares de complexidade tecnológica e operacional equivalente ou superior com o objeto desta contratação, ou com o item pertinente, por meio da apresentação de certidões ou atestados, por pessoas jurídicas de direito público ou privado, necessariamente em nome do licitante, devidamente registrado(s) no órgão competente – CREA (ou outra entidade equivalente).

7.12.2. Para fins da comprovação de que trata este subitem, deverá ser comprovada a execução de serviços e quantitativos mínimos abaixo indicados:

ITENS DE PLANILHA	DESCRIÇÃO	UNID.	QUANT. TOTAL	QUANT. A SER COMPROVADA
2.	ESTRUTURA DE COBERTURA EM FRENTE AO PALCO			
2.1	FUNDAÇÃO			
2.1.1	ESCAVAÇÃO MANUAL PARA BLOCO DE COROAMENTO OU SAPATA (INCLUINDO ESCVAÇÃO PARA LOCAÇÃO DE FORMAS). AF_01/2024	M³	6,00	3,00



PREFEITURA MUNICIPAL DE PEDRANÓPOLIS

ESTADO DE SÃO PAULO | CNPJ: 63.893.929/0001-07

Administração 2025-2028

2.1.2	CONCRETAGEM DE BLOCO DE COROAMENTO OU VIGA BALDRAME, FCK 30 MPA, COM USO DE BOMBA - LANÇAMENTO, ADENSAMENTO E ACABAMENTO. AF_01/2024	M ³	6,00	3,00
2.1.3	ARMAÇÃO DE BLOCO UTILIZANDO AÇO CA-50 DE 10 MM - MONTAGEM. AF_01/2024	KG	78,00	39,00
2.1.4	ESTACA ESCAVADA MECANICAMENTE, SEM FLUIDO ESTABILIZANTE, COM 25CM DE DIÂMETRO, CONCRETO LANÇADO POR CAMINHÃO BETONEIRA (EXCLUSIVE MOBILIZAÇÃO E DESMOBILIZAÇÃO). AF_01/2020	M	60,00	30,00
2.1.5	LASTRO COM MATERIAL GRANULAR (PEDRA BRITADA N.1 E PEDRA BRITADA N.2), APLICADO EM PISOS OU LAJES SOBRE SOLO, ESPESSURA DE *10 CM*. AF_01/2024	M ³	0,33	0,33
2.2	SUPRAESTRUTURA			
2.2.1	TRAMA DE AÇO COMPOSTA POR TERÇAS PARA TELHADOS DE ATÉ 2 ÁGUAS PARA TELHA ONDULADA DE FIBROCIMENTO, METÁLICA, PLÁSTICA OU TERMOACÚSTICA, INCLUSO TRANSPORTE VERTICAL (EM KG). AF_07/2019	KG	4.070,21	2.035,00
2.2.2	FABRICAÇÃO E INSTALAÇÃO DE TESOURA INTEIRA EM AÇO, VÃO DE 12 M, PARA TELHA ONDULADA DE FIBROCIMENTO, METÁLICA, PLÁSTICA OU TERMOACÚSTICA, INCLUSO IÇAMENTO. AF_07/2019	UN	3,00	3,00
2.2.3	TELHAMENTO COM TELHA METÁLICA TERMOACÚSTICA E = 30 MM, COM ATÉ 2 ÁGUAS, INCLUSO IÇAMENTO. AF_07/2019	M ²	243,20	121,00
2.2.4	CALHA EM CHAPA DE AÇO GALVANIZADO NÚMERO 24, DESENVOLVIMENTO DE 100 CM, INCLUSO TRANSPORTE VERTICAL. AF_07/2019	M	20,00	10,00
2.2.5	RUFO EM CHAPA DE AÇO GALVANIZADO NÚMERO 24, CORTE DE 25 CM, INCLUSO TRANSPORTE VERTICAL. AF_07/2019	M	24,00	12,00
2.2.6	PINTURA COM TINTA ALQUÍDICA DE ACABAMENTO (ESMALTE SINTÉTICO ACETINADO) PULVERIZADA SOBRE SUPERFÍCIES METÁLICAS (EXCETO PERFIL) EXECUTADO EM OBRA (02 DEMÃOS). AF_01/2020_PE	M ²	382,87	191,00
2.2.7	TUBO PVC, SÉRIE R, ÁGUA PLUVIAL, DN 100 MM, FORNECIDO E INSTALADO EM CONDUTORES VERTICAIS DE ÁGUAS PLUVIAIS. AF_06/2022	M	20,00	10,00
4.	PINTURA			
4.1.	PINTURA E REPAROS DA PRAÇA E PALCO			
4.1.1	PINTURA DE PISO COM TINTA ACRÍLICA, APLICAÇÃO MANUAL, 3 DEMÃOS, INCLUSO FUNDO PREPARADOR. AF_05/2021	M ²	6.003,96	3.001,00
4.1.2	PINTURA LÁTEX ACRÍLICA PREMIUM, APLICAÇÃO MANUAL EM PAREDES, DUAS DEMÃOS. AF_04/2023	M ²	193,00	96,00



PREFEITURA MUNICIPAL DE PEDRANÓPOLIS

ESTADO DE SÃO PAULO | CNPJ: 63.893.929/0001-07

Administração 2025-2028

4.1.3	PINTURA COM TINTA ALQUÍDICA DE ACABAMENTO (ESMALTE SINTÉTICO ACETINADO) PULVERIZADA SOBRE SUPERFÍCIES METÁLICAS (EXCETO PERFIL) EXECUTADO EM OBRA (02 DEMÃOS). AF_01/2020_PE	M ²	152,00	76,00
-------	--	----------------	--------	-------

7.12.3. Será admitida, para fins de comprovação de quantitativo mínimo, a apresentação e o somatório de diferentes atestados executados de forma concomitante.

7.12.4. Os atestados de capacidade técnica poderão ser apresentados em nome da matriz ou da filial do fornecedor.

7.12.5. O fornecedor disponibilizará todas as informações necessárias à comprovação da legitimidade dos atestados, apresentando, quando solicitado pela Administração, cópia do contrato que deu suporte à contratação, endereço atual da contratante e local em que foi executado o objeto contratado, dentre outros documentos.

7.12.6. Registro ou inscrição da empresa no CREA (Conselho Regional de Engenharia e Agronomia) ou CAU (Conselho de Arquitetura e Urbanismo), em plena validade;

7.12.7. Capacidade técnico-profissional que se dará através da comprovação de que o licitante possui, em seu quadro permanente, na data prevista para a entrega da proposta, profissional(is) de nível superior ou outro devidamente reconhecido pela entidade competente, nos termos da Resolução 218/73 do CONFEA que será o responsável técnico pela execução dos serviços, devidamente registrado no Conselho Regional de Engenharia, e Agronomia – CREA (ou outra entidade equivalente), detentor de, no mínimo, um atestado de responsabilidade técnica por execução de execução de serviços na área da construção civil em condições e características ao objeto da licitação, sendo considerado também como parcela de maior relevância, independente de quantitativos:

ITENS DE PLANILHA	DESCRIÇÃO
2.1.1	ESCAVAÇÃO MANUAL PARA BLOCO DE COROAMENTO OU SAPATA (INCLUINDO ESCVAÇÃO PARA LOCAÇÃO DE FORMAS). AF_01/2024
2.1.2	CONCRETAGEM DE BLOCO DE COROAMENTO OU VIGA BALDRAME, FCK 30 MPA, COM USO DE BOMBA - LANÇAMENTO, ADENSAMENTO E ACABAMENTO. AF_01/2024
2.1.3	ARMAÇÃO DE BLOCO UTILIZANDO AÇO CA-50 DE 10 MM - MONTAGEM. AF_01/2024
2.1.4	ESTACA ESCAVADA MECANICAMENTE, SEM FLUIDO ESTABILIZANTE, COM 25CM DE DIÂMETRO, CONCRETO LANÇADO POR CAMINHÃO BETONEIRA (EXCLUSIVE MOBILIZAÇÃO E DESMOBILIZAÇÃO). AF_01/2020
2.1.5	LASTRO COM MATERIAL GRANULAR (PEDRA BRITADA N.1 E PEDRA BRITADA N.2), APLICADO EM PISOS OU LAJES SOBRE SOLO, ESPESSURA DE *10 CM*. AF_01/2024
2.2.1	TRAMA DE AÇO COMPOSTA POR TERÇAS PARA TELHADOS DE ATÉ 2 ÁGUAS PARA TELHA ONDULADA DE FIBROCIMENTO, METÁLICA, PLÁSTICA OU TERMOACÚSTICA, INCLUSO TRANSPORTE VERTICAL (EM KG). AF_07/2019
2.2.2	FABRICAÇÃO E INSTALAÇÃO DE TESOURA INTEIRA EM AÇO, VÃO DE 12 M, PARA TELHA ONDULADA DE FIBROCIMENTO, METÁLICA, PLÁSTICA OU TERMOACÚSTICA, INCLUSO IÇAMENTO. AF_07/2019
2.2.3	TELHAMENTO COM TELHA METÁLICA TERMOACÚSTICA E = 30 MM, COM ATÉ 2 ÁGUAS, INCLUSO IÇAMENTO. AF_07/2019
2.2.4	CALHA EM CHAPA DE AÇO GALVANIZADO NÚMERO 24, DESENVOLVIMENTO DE 100 CM, INCLUSO TRANSPORTE VERTICAL. AF_07/2019
2.2.5	RUFO EM CHAPA DE AÇO GALVANIZADO NÚMERO 24, CORTE DE 25 CM, INCLUSO TRANSPORTE VERTICAL. AF_07/2019



PREFEITURA MUNICIPAL DE PEDRANÓPOLIS

ESTADO DE SÃO PAULO | CNPJ: 63.893.929/0001-07

Administração 2025-2028

2.2.6	PINTURA COM TINTA ALQUÍDICA DE ACABAMENTO (ESMALTE SINTÉTICO ACETINADO) PULVERIZADA SOBRE SUPERFÍCIES METÁLICAS (EXCETO PERFIL) EXECUTADO EM OBRA (02 DEMÃOS). AF_01/2020_PE
2.2.7	TUBO PVC, SÉRIE R, ÁGUA PLUVIAL, DN 100 MM, FORNECIDO E INSTALADO EM CONDUTORES VERTICAIS DE ÁGUAS PLUVIAIS. AF_06/2022
4.1.1	PINTURA DE PISO COM TINTA ACRÍLICA, APLICAÇÃO MANUAL, 3 DEMÃOS, INCLUSO FUNDO PREPARADOR. AF_05/2021
4.1.2	PINTURA LÁTEX ACRÍLICA PREMIUM, APLICAÇÃO MANUAL EM PAREDES, DUAS DEMÃOS. AF_04/2023
4.1.3	PINTURA COM TINTA ALQUÍDICA DE ACABAMENTO (ESMALTE SINTÉTICO ACETINADO) PULVERIZADA SOBRE SUPERFÍCIES METÁLICAS (EXCETO PERFIL) EXECUTADO EM OBRA (02 DEMÃOS). AF_01/2020_PE

7.12.8. A comprovação do vínculo profissional far-se-á através da apresentação do contrato social, quando sócios, registro na carteira profissional, ficha de empregado ou contrato de trabalho, sendo possível a contratação de profissional autônomo que preencha os requisitos, desde que vinculado o profissional acima indicado com a empresa licitante na data prevista para entrega da proposta;

7.12.9. Quando permitida a participação de consórcio de empresas, a habilitação técnica, quando exigida, será feita por meio do somatório dos quantitativos de cada consorciado e, para efeito de habilitação econômico-financeira, quando exigida, será observado o somatório dos valores de cada consorciado.

7.12.10. Se o consórcio não for formado integralmente por Microempresas ou Empresas de Pequeno Porte e o termo de referência exigir requisitos de habilitação econômico-financeira, haverá um acréscimo de 10% para o consórcio em relação ao valor exigido para os licitantes individuais.

7.12.11. Os documentos exigidos para fins de habilitação poderão ser apresentados em original, por cópia ou por qualquer outro meio admitido pela Administração.

7.12.12. Os documentos exigidos para fins de habilitação Jurídica e Fiscal poderão ser substituídos por registro cadastral emitido pela Prefeitura Municipal de Pedranópolis-SP, desde que tal registro abranja todos os requisitos retro mencionados e tenha sido feito em obediência ao disposto na Lei nº 14.133/2021.

7.12.13. Atestado de Visita Técnica, fornecido pela Secretaria Municipal de Obras da Prefeitura Municipal de Pedranópolis, onde considerando que na presente contratação a avaliação prévia do local de execução é imprescindível para o conhecimento pleno das condições e peculiaridades do objeto a ser contratado, o licitante deve atestar, sob pena de inabilitação, que conhece o local e as condições de realização do serviço, assegurado a ele o direito de realização de vistoria prévia.

7.12.14. O licitante que optar por realizar vistoria prévia terá disponibilizado pela Administração data e horário exclusivos, estes quais serão agendados pela Secretaria Municipal de Obras da Prefeitura Municipal de Pedranópolis, no prazo compreendido entre a publicação do edital e o último dia útil anterior à data para o protocolo das propostas, realizando-se o agendamento pelo fone (17) 3849-1162, ramal 211, de modo que seu agendamento não coincida com o agendamento de outros licitantes.

7.12.15. Caso o licitante opte por não realizar vistoria, poderá substituir o Atestado de Visita Técnica exigida no item 7.12.13. por declaração formal, qual deverá ser assinada pelo seu



PREFEITURA MUNICIPAL DE PEDRANÓPOLIS

ESTADO DE SÃO PAULO | CNPJ: 63.893.929/0001-07

Administração 2025-2028

responsável técnico acerca do conhecimento pleno das condições e peculiaridades da contratação.

8. DO PREENCHIMENTO DA PROPOSTA.

8.1. O licitante enviará sua proposta mediante o preenchimento, no sistema eletrônico, dos seguintes campos:

8.1.1. Valor unitário e total para cada item ou lote de itens, em moeda corrente nacional;

8.1.2. Descrição detalhada do objeto, contendo as informações similares à especificação do Termo de Referência, indicando-se, entre outras, as seguintes informações:

8.1.2.1. Indicação dos sindicatos, acordos coletivos, convenções coletivas ou sentenças normativas que regem as categorias profissionais que executarão o serviço e as respectivas datas bases e vigências, com base na Classificação Brasileira de Ocupações – CBO;

8.1.2.2. A estimativa de quantidade de pessoal que será alocado na execução contratual;

8.2. Todas as especificações do objeto contidas na proposta vinculam a Contratada.

8.3. Nos valores propostos estarão inclusos todos os custos operacionais, encargos previdenciários, trabalhistas, tributários, comerciais e quaisquer outros que incidam direta ou indiretamente na prestação dos serviços, apurados mediante o preenchimento do modelo de Planilha de Custos e Formação de Preços, conforme anexos deste Edital.

8.4. A proposta apresentada deverá contemplar o valor total dos custos da contratação, inclusive aqueles estimados para as ocorrências de fatos geradores.

8.5. A empresa é a única responsável pela cotação correta dos encargos tributários. Em caso de erro ou cotação incompatível com o regime tributário a que se submete, serão adotadas as orientações a seguir:

8.5.1. Cotação de percentual menor que o adequado: o percentual será mantido durante toda a execução contratual;

8.5.2. Cotação de percentual maior que o adequado: o excesso será suprimido, unilateralmente, da planilha e haverá glosa, quando do pagamento, e/ou redução, quando da repactuação, para fins de total ressarcimento do débito.

8.6. Se o regime tributário da empresa implica o recolhimento de tributos em percentuais variáveis, a cotação adequada será a que corresponde à média dos efetivos recolhimentos da empresa nos últimos doze meses, devendo o licitante ou contratada apresentar ao Agente de Contratação ou à fiscalização, a qualquer tempo, comprovação da adequação dos recolhimentos, para os fins do previsto no subitem anterior.

8.7. Independentemente do percentual de tributo inserido na planilha, no pagamento dos serviços, serão retidos na fonte os percentuais estabelecidos na legislação vigente.

8.8. Na presente licitação, a Microempresa e a Empresa de Pequeno Porte não poderão se beneficiar do regime de tributação pelo Simples Nacional, visto que os serviços serão prestados com disponibilização de trabalhadores em dedicação exclusiva de mão de obra, o que configura cessão de mão de obra para fins tributários, conforme art. 17, inciso XII, da Lei Complementar no 123/2006.

8.9. A apresentação das propostas implica obrigatoriedade do cumprimento das disposições nelas contidas, em conformidade com o que dispõe o Termo de Referência, assumindo o proponente o compromisso de executar os serviços nos seus termos, bem como de fornecer os materiais, equipamentos, ferramentas e utensílios necessários, em



PREFEITURA MUNICIPAL DE PEDRANÓPOLIS

ESTADO DE SÃO PAULO | CNPJ: 63.893.929/0001-07

Administração 2025-2028

quantidades e qualidades adequadas à perfeita execução contratual, promovendo, quando requerido, sua substituição.

8.10. Os preços ofertados, tanto na proposta inicial, quanto na etapa de lances, serão de exclusiva responsabilidade do licitante, não lhe assistindo o direito de pleitear qualquer alteração, sob alegação de erro, omissão ou qualquer outro pretexto.

8.11. O prazo de validade da proposta não será inferior a 60 (sessenta) **DIAS**, a contar da data de sua apresentação.

8.12. Os licitantes devem respeitar os preços máximos estabelecidos nas normas de regência de contratações públicas, quando participarem de licitações públicas;

8.13. O descumprimento das regras supramencionadas pelo administrativo legislativo por parte dos contratados pode ensejar a responsabilização pelos órgãos de controle e, após o devido processo legal, gerar as seguintes consequências: assinatura de prazo para a adoção das medidas necessárias ao exato cumprimento da lei ou condenação dos agentes públicos responsáveis e da empresa contratada ao pagamento dos prejuízos ao erário, caso verificada a ocorrência de superfaturamento por sobrepreço na execução do contrato.

9. DA ABERTURA DA SESSÃO, CLASSIFICAÇÃO DAS PROPOSTAS E FORMULAÇÃO DE LANCES.

9.1. A abertura da presente licitação dar-se-á em sessão pública, por meio de sistema eletrônico, na data, horário e local indicados neste Edital.

9.2. O Agente de Contratação verificará as propostas apresentadas, desclassificando, desde logo, aquelas que não estejam em conformidade com os requisitos estabelecidos neste Edital, contenham vícios insanáveis ou não apresentem as especificações técnicas exigidas no Termo de Referência, conforme art. 59 da Lei nº 14.133/2021.

9.2.1. Também será desclassificada a proposta que identifique o licitante.

9.2.2. A desclassificação será sempre fundamentada e registrada no sistema, com acompanhamento em tempo real por todos os participantes.

9.2.3. A não desclassificação da proposta não impede o seu julgamento definitivo em sentido contrário, levado a efeito na fase de aceitação.

9.3. O sistema ordenará automaticamente as propostas classificadas, sendo que somente estas participarão da fase de lances.

9.4. O sistema disponibilizará campo próprio para troca de mensagens entre o Agente de Contratação e os licitantes.

9.5. Iniciada a etapa competitiva, os licitantes deverão encaminhar lances exclusivamente por meio do sistema eletrônico, sendo imediatamente informados do seu recebimento e do valor consignado no registro.

9.5.1. O lance deverá ser ofertado de acordo com o tipo de licitação indicada no preâmbulo deste Edital.

9.6. Os licitantes poderão oferecer lances sucessivos, observando o horário fixado para abertura da sessão e as regras estabelecidas no Edital.

9.7. O licitante somente poderá oferecer lance **de valor inferior ou percentual** de desconto superior ao último por ele ofertado e registrado pelo sistema.

9.8. O intervalo mínimo de diferença de valores ou percentuais entre os lances, que incidirá tanto em relação aos lances intermediários quanto em relação à proposta que cobrir a melhor oferta deverá ser de **R\$ 100,00 (cem) reais**.



PREFEITURA MUNICIPAL DE PEDRANÓPOLIS

ESTADO DE SÃO PAULO | CNPJ: 63.893.929/0001-07

Administração 2025-2028

9.9. O intervalo entre os lances enviados pelo mesmo licitante não poderá ser inferior a 01 segundos e o intervalo entre lances não poderá ser inferior a três segundos, sob pena de serem automaticamente descartados pelo sistema os respectivos lances.

9.10. Será adotado para o envio de lances na licitação o modo de disputa aberto, em que os licitantes apresentarão lances públicos e sucessivos, com prorrogações.

9.11. A etapa de lances da sessão pública terá duração de dez minutos e, após isso, será prorrogada automaticamente pelo sistema quando houver lance ofertado nos últimos dois minutos do período de duração da sessão pública.

9.12. A prorrogação automática da etapa de lances, de que trata o item anterior, será de dois minutos e ocorrerá sucessivamente sempre que houver lances enviados neste período de prorrogação, inclusive no caso de lances intermediários.

9.13. Não havendo novos lances na forma estabelecida nos itens anteriores, a sessão pública encerrar-se-á automaticamente.

9.14. Encerrada a fase competitiva sem que haja a prorrogação automática pelo sistema, poderá o Agente de Contratação, assessorado pela equipe de apoio, justificadamente, admitir o reinício da sessão pública de lances, em prol da consecução do melhor preço.

9.15. Em caso de falha no sistema, os lances em desacordo com os subitens anteriores deverão ser desconsiderados pelo Agente de Contratação.

9.16. Não serão aceitos dois ou mais lances de mesmo valor, prevalecendo aquele que for recebido e registrado primeiro.

9.17. Durante o transcurso da sessão pública, os licitantes serão informados, em tempo real, do valor do menor lance registrado, vedada a identificação do licitante.

9.18. No caso de desconexão com o Agente de Contratação, no decorrer da etapa competitiva da Concorrência, o sistema eletrônico poderá permanecer acessível aos licitantes para a recepção dos lances.

9.19. Quando a desconexão do sistema eletrônico para o Agente de Contratação persistir por tempo superior a dez minutos, a sessão pública será suspensa e terá reinício somente após comunicação expressa do Agente de Contratação aos participantes do certame, publicada no <http://179.124.248.16:8079/comprasedital/> quando serão divulgados data e horário para a sua reabertura. E será reiniciada somente após decorridas vinte e quatro horas da comunicação do fato pelo Agente de Contratação aos participantes, no sítio eletrônico utilizado para divulgação.

9.20. Caso o licitante não apresente lances, concorrerá com o valor de sua proposta.

9.21. Em relação a itens não exclusivos para participação de microempresas e empresas de pequeno porte, uma vez encerrada a etapa de lances, será efetivada a verificação automática, junto à Receita Federal, do porte da entidade empresarial. O sistema identifica em coluna própria as microempresas e empresas de pequeno porte participantes, procedendo à comparação com os valores da primeira colocada, se esta for empresa de maior porte, assim como das demais classificadas, para o fim de aplicar-se o disposto nos arts. 44 e 45 da LC nº 123/2006, regulamentada pelo Decreto nº 8.538/2015.

9.22. Nessas condições, as propostas de microempresas e empresas de pequeno porte que se encontrarem na faixa de até 5% (cinco por cento) acima da melhor proposta ou melhor lance serão consideradas empatadas com a primeira colocada.

9.23. A melhor classificada nos termos do item anterior terá o direito de encaminhar uma última oferta para desempate, obrigatoriamente em valor inferior ao da primeira colocada,



PREFEITURA MUNICIPAL DE PEDRANÓPOLIS

ESTADO DE SÃO PAULO | CNPJ: 63.893.929/0001-07

Administração 2025-2028

no prazo de 5 (cinco) minutos controlados pelo sistema, contados após a comunicação automática para tanto.

9.24. Caso a microempresa ou a empresa de pequeno porte melhor classificada desista ou não se manifeste no prazo estabelecido, serão convocadas as demais licitantes microempresa e empresa de pequeno porte que se encontrem naquele intervalo de 5% (cinco por cento), na ordem de classificação, para o exercício do mesmo direito, no prazo estabelecido no subitem anterior.

9.25. No caso de equivalência dos valores apresentados pelas microempresas e empresas de pequeno porte que se encontrem nos intervalos estabelecidos nos subitens anteriores, será realizado sorteio entre elas para que se identifique aquela que primeiro poderá apresentar melhor oferta.

9.26. Quando houver propostas beneficiadas com as margens de preferência em relação ao produto estrangeiro, o critério de desempate será aplicado exclusivamente entre as propostas que fizerem jus às margens de preferência, conforme regulamento.

9.27. A ordem de apresentação pelos licitantes é utilizada como um dos critérios de classificação, de maneira que só poderá haver empate entre propostas iguais (não seguidas de lances), ou entre lances finais da fase fechada do modo de disputa aberto e fechado.

9.28. Em caso de empate entre duas ou mais propostas, serão utilizados os seguintes critérios de desempate, nesta ordem:

9.29. Disputa final, hipótese em que os licitantes empatados poderão apresentar nova proposta em ato contínuo à classificação;

9.29.1. Avaliação do desempenho contratual prévio dos licitantes;

9.29.2. Desenvolvimento pelo licitante de ações de equidade entre homens e mulheres no ambiente de trabalho, conforme regulamento;

9.29.3. Desenvolvimento pelo licitante de programa de integridade, conforme orientações dos órgãos de controle;

9.30. Persistindo o empate, será assegurada preferência, sucessivamente, aos bens e serviços produzidos ou prestados por:

9.30.1. Empresas estabelecidas no território do Estado ou do Distrito Federal do órgão ou entidade da Administração Pública estadual ou distrital licitante ou, no caso de licitação realizada por órgão ou entidade de Município, no território do Estado em que este se localize;

9.30.2. Empresas brasileiras;

9.30.3. Empresas que invistam em pesquisa e no desenvolvimento de tecnologia no País;

9.30.4. Empresas que comprovem a prática de mitigação, nos termos da Lei nº 12.187/2009.

9.31. Encerrada a etapa de envio de lances da sessão pública, o Agente de Contratação deverá encaminhar, pelo sistema eletrônico, contraproposta ao licitante que tenha apresentado o melhor preço, para que seja obtida melhor proposta, vedada a negociação em condições diferentes das previstas neste Edital.

9.31.1. A negociação será realizada por meio do sistema, podendo ser acompanhada pelos demais licitantes.

9.31.2. O Agente de Contratação solicitará ao licitante melhor classificado que, no prazo de 24 (vinte e quatro) horas, envie a proposta adequada ao último lance ofertado após a



PREFEITURA MUNICIPAL DE PEDRANÓPOLIS

ESTADO DE SÃO PAULO | CNPJ: 63.893.929/0001-07

Administração 2025-2028

negociação realizada, acompanhada, se for o caso, dos documentos complementares, quando necessários à confirmação daqueles exigidos neste Edital e já apresentados.

9.32. Após a negociação do preço, o Agente de Contratação iniciará a fase de aceitação e julgamento da proposta.

10. DA ACEITABILIDADE DA PROPOSTA VENCEDORA.

10.1. Encerrada a etapa de negociação, o Agente de Contratação examinará a proposta classificada em primeiro lugar quanto à adequação ao objeto e à compatibilidade do preço em relação ao máximo estipulado para contratação neste Edital e em seus anexos.

10.2. A análise da exequibilidade da proposta de preços deverá ser realizada com o auxílio da Planilha de Custos e Formação de Preços, a ser preenchida pelo licitante em relação à sua proposta final, conforme anexo deste Edital.

10.3. A inexecuibilidade dos valores referentes a itens isolados da Planilha de Custos e Formação de Preços não caracteriza motivo suficiente para a desclassificação da proposta, desde que não contrariem exigências legais.

10.4. Será desclassificada a proposta que contiver vício insanável; que não obedecer às especificações técnicas pormenorizadas no edital ou apresentarem desconformidade com exigências do ato convocatório.

10.5. Será desclassificada a proposta ou o lance vencedor, que apresentar preço final superior ao preço máximo fixado (Acórdão nº 1455/2018 -TCU - Plenário), ou que apresentar preço manifestamente inexequível.

10.5.1. Considera-se inexequível a proposta de preços ou menor lance que for insuficiente para a cobertura dos custos da contratação, apresente preços global ou unitários simbólicos, irrisórios ou de valor zero, incompatíveis com os preços dos insumos e salários de mercado, acrescidos dos respectivos encargos, ainda que o ato convocatório da licitação não tenha estabelecido limites mínimos, exceto quando se referirem a materiais e instalações de propriedade do próprio licitante, para os quais ele renuncie a parcela ou à totalidade da remuneração.

10.6. Qualquer interessado poderá requerer que se realizem diligências para aferir a exequibilidade e a legalidade das propostas, devendo apresentar as provas ou os indícios que fundamentam a suspeita;

10.7. Se houver indícios de inexecuibilidade da proposta de preço, ou em caso da necessidade de esclarecimentos complementares, poderão ser efetuadas diligências para que a licitante comprove a exequibilidade da proposta.

10.8. É vedado à proponente incluir na Planilha de Custos e Formação de Preços:

10.8.1. Item relativo a despesas decorrentes de disposições contidas em Acordos, Convenções ou Dissídios Coletivos de Trabalho que tratem de pagamento de participação dos trabalhadores nos lucros ou resultados da empresa contratada, de matéria não trabalhista, ou que estabeleçam direitos não previstos em lei, tais como valores ou índices obrigatórios de encargos sociais ou previdenciários, bem como de preços para os insumos relacionados ao exercício da atividade;

10.8.2. Item relativo a despesas decorrentes de disposições contidas em Acordos, Convenções ou Dissídios Coletivos de Trabalho que tratam de obrigações e direitos que somente se aplicam aos contratos com a Administração Pública;



PREFEITURA MUNICIPAL DE PEDRANÓPOLIS

ESTADO DE SÃO PAULO | CNPJ: 63.893.929/0001-07

Administração 2025-2028

10.8.3. Rubricas que prevejam o custeio de despesas com treinamento, reciclagem e capacitação ou congêneres, pois tais parcelas já são cobertas pelas despesas administrativas (Acórdão TCU nº 2.746/2015 - Plenário);

10.8.4. Rubrica denominada “reserva técnica”, exceto se houver justificativa, na proposta, que indique, claramente e por meio de memória de cálculo, o que está sendo custeado, de modo a haver a comprovação da não cobertura do valor, direta ou indiretamente, por outra rubrica da planilha (Acórdãos TCU nº 2.746/2015 – Plenário, nº 64/2010 - 2ª Prefeitura e nº 953/2016 - Plenário);

10.8.5. Rubrica para pagamento do Imposto de Renda Pessoa Jurídica - IRPJ e da Contribuição Social Sobre o Lucro Líquido – CSLL (Súmula TCU nº 254/2010);

8.8.6. Rubrica denominada “verba” ou “verba provisional”, pois o item não está vinculado a qualquer contraprestação mensurável (Acórdãos TCU nº 1.949/2007 – Plenário e nº 6.439/2047 – 1ª Prefeitura).

10.9. A inclusão na proposta de item de custo vedado não acarretará a desclassificação do licitante, devendo o Agente de Contratação determinar que os respectivos custos sejam excluídos da Planilha.

10.10. Na hipótese de contratação com a previsão de itens de custos vedados, tais valores serão glosados e os itens serão excluídos da Planilha, garantidas a ampla defesa e o contraditório.

10.11. Todos os dados informados pelo licitante em sua planilha deverão refletir com fidelidade os custos especificados e a margem de lucro pretendida.

10.12. O Agente de Contratação analisará a compatibilidade dos preços unitários apresentados na Planilha de Custos e Formação de Preços com aqueles praticados no mercado em relação aos insumos e também quanto aos salários das categorias envolvidas na contratação.

10.13. Erros no preenchimento da planilha não constituem motivo para a desclassificação da proposta. A planilha poderá ser ajustada pelo licitante, no prazo indicado pelo Agente de Contratação, desde que não haja majoração do preço.

10.13.1. O ajuste de que trata este dispositivo se limita a sanar erros ou falhas que não alterem a substância das propostas;

10.13.2. Considera-se erro no preenchimento da planilha passível de correção a indicação de recolhimento de impostos e contribuições na forma do Simples Nacional, quando não cabível esse regime.

10.13.3. O Agente de Contratação deverá verificar se a proposta apresenta o valor total dos custos da contratação, inclusive aqueles estimados para as ocorrências de fatos geradores.

10.14. Para fins de análise da proposta quanto ao cumprimento das especificações do objeto, poderá ser colhida a manifestação escrita do setor requisitante do serviço ou da área especializada no objeto.

10.15. Na hipótese de necessidade de suspensão da sessão pública para a realização de diligências, com vistas ao saneamento das propostas, a sessão pública somente poderá ser reiniciada mediante aviso prévio no sistema com, no mínimo, **vinte e quatro horas de antecedência**, e a ocorrência será registrada em ata;



PREFEITURA MUNICIPAL DE PEDRANÓPOLIS

ESTADO DE SÃO PAULO | CNPJ: 63.893.929/0001-07

Administração 2025-2028

10.16. O Agente de Contratação poderá convocar o licitante para enviar documento digital complementar, por meio de funcionalidade disponível no sistema, no prazo de 02 (duas) horas, sob pena de não aceitação da proposta.

10.16.1. O prazo estabelecido poderá ser prorrogado pelo Agente de Contratação por solicitação escrita e justificada do licitante, formulada antes de findo o prazo, e formalmente aceita pelo Agente de Contratação.

10.17. Se a proposta ou lance vencedor for desclassificado, o Agente de Contratação examinará a proposta ou lance subsequente, e, assim sucessivamente, na ordem de classificação.

10.18. Havendo necessidade, o Agente de Contratação suspenderá a sessão, informando no "chat" a nova data e horário para a sua continuidade.

10.19. O Agente de Contratação poderá encaminhar, por meio do sistema eletrônico, contraproposta ao licitante que apresentou o lance mais vantajoso, com o fim de negociar a obtenção de melhor preço, vedada a negociação em condições diversas das previstas neste Edital.

10.19.1. Também nas hipóteses em que o Agente de Contratação não aceitar a proposta e passar à subsequente, poderá negociar com o licitante para que seja obtido preço melhor.

10.19.2. A negociação será realizada por meio do sistema, podendo ser acompanhada pelos demais licitantes.

10.20. Nos itens não exclusivos para a participação de microempresas e empresas de pequeno porte, sempre que a proposta não for aceita, e antes de o Agente de Contratação passar à subsequente, haverá nova verificação, pelo sistema, da eventual ocorrência do empate ficto, previsto nos artigos 44 e 45 da LC nº 123/ 2006, seguindo-se a disciplina antes estabelecida, se for o caso.

10.21. Encerrada a análise quanto à aceitação da proposta, o Agente de Contratação verificará a habilitação do licitante, observado o disposto neste Edital.

11. DO ENCAMINHAMENTO DA PROPOSTA VENCEDORA.

11.1. A proposta final do licitante declarado vencedor deverá ser encaminhada no prazo de **24 (vinte e quatro) HORAS** a contar da solicitação do Agente de Contratação no sistema eletrônico e deverá:

11.1.1. Ser redigida em língua portuguesa, digitada, em uma via, sem emendas, rasuras, entrelinhas ou ressalvas, devendo a última folha ser assinada e as demais rubricadas pelo licitante ou seu representante legal;

11.1.2. Apresentar a planilha de custos e formação de preços, devidamente ajustada ao lance vencedor, em conformidade com o modelo anexo a este Edital;

11.1.3. Conter a indicação do banco, número da conta e agência do licitante vencedor, para fins de pagamento.

11.2. A proposta final deverá ser documentada nos autos e será levada em consideração no decorrer da execução do contrato e aplicação de eventual sanção à Contratada, se for o caso.

11.2.1. Todas as especificações do objeto contidas na proposta, tais como marca, modelo, tipo, fabricante e procedência, vinculam a Contratada.

11.3. Os preços devem ser expressos em moeda corrente nacional, o valor unitário em algarismos e o valor global em algarismos e por extenso.



PREFEITURA MUNICIPAL DE PEDRANÓPOLIS

ESTADO DE SÃO PAULO | CNPJ: 63.893.929/0001-07

Administração 2025-2028

11.3.1. Ocorrendo divergência entre os preços unitários e o preço global, prevalecerão os primeiros; no caso de divergência entre os valores numéricos e os valores expressos por extenso, prevalecerão estes últimos.

11.4. A oferta deverá ser firme e precisa, limitada, rigorosamente, ao objeto deste Edital, sem conter alternativas de preço ou de qualquer outra condição que induza o julgamento a mais de um resultado, sob pena de desclassificação.

11.5. A proposta deverá obedecer aos termos deste Edital e seus Anexos, não sendo considerada aquela que não corresponda às especificações ali contidas ou que estabeleça vínculo à proposta de outro licitante.

11.6. As propostas que contenham a descrição do objeto, o valor e os documentos complementares estarão disponíveis na internet, após a homologação.

12. DOS RECURSOS.

12.1. Declarado o vencedor e decorrida a fase de regularização fiscal e trabalhista da licitante qualificada como microempresa ou empresa de pequeno porte, se for o caso, deverá o licitante interessado manifestar, imediatamente, a sua intenção de recorrer, em campo próprio do sistema.

12.2. O recorrente terá, a partir de então, o prazo 3 (três) dias úteis para apresentar as razões, pelo sistema eletrônico, ficando os demais licitantes, desde logo, intimados para, querendo, apresentarem contrarrazões também pelo sistema eletrônico, em outros 3 (três) dias úteis, que começarão a contar do término do prazo do recorrente, sendo-lhes assegurada vista imediata dos elementos indispensáveis à defesa de seus interesses

12.3. O acolhimento do recurso invalida tão somente os atos insuscetíveis de aproveitamento.

12.4. Os autos do processo permanecerão com vista franqueada aos interessados, no endereço constante neste Edital.

13. DA REABERTURA DA SESSÃO PÚBLICA.

13.1. A sessão pública poderá ser reaberta:

13.1.1. Nas hipóteses de provimento de recurso que leve à anulação de atos anteriores à realização da sessão pública precedente ou em que seja anulada a própria sessão pública, situação em que serão repetidos os atos anulados e os que dele dependam.

13.1.2. Quando houver erro na aceitação do preço melhor classificado ou quando o licitante declarado vencedor não assinar o contrato, não retirar o instrumento equivalente ou não comprovar a regularização fiscal e trabalhista, nos termos do art. 43, §1º da LC nº 123/2006. Nessas hipóteses, serão adotados os procedimentos imediatamente posteriores ao encerramento da etapa de lances.

13.2. Todos os licitantes remanescentes deverão ser convocados para acompanhar a sessão reaberta.

13.2.1. A convocação se dará por meio do sistema eletrônico ("chat"), ou e-mail, ou de acordo com a fase do procedimento licitatório.

13.2.2. A convocação feita por e-mail dar-se-á de acordo com os dados contidos no **CADASTRO DO SISTEMA FIORILLI SOFTWARE**, sendo responsabilidade do licitante manter seus dados cadastrais atualizados.



PREFEITURA MUNICIPAL DE PEDRANÓPOLIS

ESTADO DE SÃO PAULO | CNPJ: 63.893.929/0001-07

Administração 2025-2028

14. DA ADJUDICAÇÃO E HOMOLOGAÇÃO.

14.1. Julgados os recursos, constatada a regularidade dos atos praticados, a Autoridade Superior adjudica e homologa a licitação.

15. DA GARANTIA DE EXECUÇÃO.

15.1. Deverá ser prestada garantia para contratar, antes da lavratura do termo contratual, no valor de 5% (cinco por cento) do valor total do contrato, que será prestada mediante depósito no Tesouro Municipal, com memorando a ser retirado na unidade contratante para este fim.

15.2. A garantia contratual será prestada nas modalidades previstas no artigo 96, § 1º, da Lei Federal nº 14.133/21.

15.3. Sempre que o valor contratual for aumentado ou o contrato tiver sua vigência prorrogada, a contratada será convocada a reforçar a garantia, no prazo máximo de 3 (três) dias úteis, de forma a que corresponda sempre a mesma percentagem estabelecida.

15.4. O não cumprimento do disposto na cláusula supra, ensejará aplicação da penalidade.

15.5. A garantia exigida pela Administração poderá ser utilizada para satisfazer débitos decorrentes da execução do contrato, inclusive nos termos da Orientação Normativa 2/12 – PGM, e/ou de multas aplicadas à empresa contratada.

15.6. A garantia contratual será devolvida após a lavratura do Termo de Recebimento Definitivo dos serviços, mediante requerimento da Contratada, que deverá vir acompanhado de comprovação, contemporânea, da inexistência de ações distribuídas na Justiça do Trabalho que possam implicar na responsabilidade subsidiária do ente público, condicionante de sua liberação, nos termos da Orientação Normativa 2/12 – PGM.

15.7. A garantia poderá ser substituída, mediante requerimento da interessada, respeitadas as modalidades referidas no item 14.2.

16. DO TERMO DE CONTRATO OU INSTRUMENTO EQUIVALENTE

16.1. Após a homologação da licitação, em sendo realizada a contratação, será firmado Termo de Contrato ou emitido instrumento equivalente.

16.2. O adjudicatário terá o prazo de 05 (cinco) dias úteis, contados a partir da data de sua convocação, para assinar o Termo de Contrato ou aceitar instrumento equivalente, conforme o caso (Nota de Empenho/Carta Contrato/Autorização), sob pena de decair do direito à contratação, sem prejuízo das sanções previstas neste Edital.

16.2.1. O prazo previsto no subitem anterior poderá ser prorrogado, por igual período, por solicitação justificada do adjudicatário e aceita pelo administrativo legislativo

16.3. O Aceite da Nota de Empenho ou do instrumento equivalente, emitida à empresa adjudicada, implica no reconhecimento de que:

16.3.1. Referida Nota está substituindo o contrato, aplicando-se à relação de negócios ali estabelecida as disposições da Lei nº 14.133/2021;

16.3.2. A contratada se vincula à sua proposta e às previsões contidas no edital e seus anexos;

16.3.3. A contratada reconhece que as hipóteses de rescisão são aquelas previstas no artigo 137 da Lei nº 14.133/2021 e reconhece os direitos da Administração previstos nos artigos 138 e 139 da mesma Lei.

16.4. O prazo de vigência da contratação é o estabelecido no Termo de Convênio.



PREFEITURA MUNICIPAL DE PEDRANÓPOLIS

ESTADO DE SÃO PAULO | CNPJ: 63.893.929/0001-07

Administração 2025-2028

16.5. Previamente à contratação a Administração realizará consultas para identificar possível suspensão temporária de participação em licitação, no âmbito do órgão ou entidade, proibição de contratar com o Poder Público, bem como ocorrências impeditivas indiretas, observado o disposto no art. 29, da Instrução Normativa nº 03/2018, e nos termos do art. 6º, III, da Lei nº 10.522/2002, consulta prévia ao CADIN.

16.6. Na assinatura do contrato, será exigida a comprovação das condições de habilitação consignadas neste Edital, as quais deverão ser mantidas pelo licitante durante a vigência do contrato.

16.6.1. Na hipótese de irregularidade, o contratado deverá regularizar a sua situação perante o cadastro no prazo de até 05 (cinco) dias úteis, sob pena de aplicação das penalidades previstas no edital e anexos.

16.7. Na hipótese de o vencedor da licitação não comprovar as condições de habilitação consignadas no edital ou se recusar a assinar o contrato ou a ata de registro de preços, a Administração, sem prejuízo da aplicação das sanções das demais cominações legais cabíveis a esse licitante, poderá convocar outro licitante, respeitada a ordem de classificação, para, após a comprovação dos requisitos para habilitação, analisada a proposta e eventuais documentos complementares e, feita a negociação, assinar o contrato ou a ata de registro de preços.

17. DO RECEBIMENTO DO OBJETO E DA FISCALIZAÇÃO.

17.1. A execução do objeto seguirá a seguinte dinâmica: Conforme Cronograma Físico Financeiro.

17.2. O prazo para início dos serviços e ordem de serviço será a partir da emissão da aprovação da Caixa.

17.3. Para a perfeita execução dos serviços, a Contratada deverá disponibilizar os materiais, equipamentos, ferramentas e utensílios necessários, nas quantidades estimadas e qualidades estabelecidas no projeto base- memorial descritivo e anexos, promovendo sua substituição quando necessário.

17.4. O Serviço será entregue conforme documentação do setor de engenharia (planilha, cronograma, memoriais e projetos e ainda, conforme Estudo Técnico Preliminar), documentos estes, emitidos pelo Setor Competente.

17.5. O serviço deverá estar acompanhado de suas respectivas notas fiscais, laudos de medições atestados pelo setor de engenharia.

17.6. Caso a nota fiscal não acompanhe o serviço, ou esteja com valores ou quantidades diferentes do pedido, o serviço não será recebido.

17.7. GESTÃO CONTRATUAL:

17.7.1. O gestor do contrato será o Sr. JOSÉ MONTEIRO ROCHA, Lotado no cargo de Diretor de Departamento de Infraestrutura, Habitação e Trânsito tendo as seguintes atribuições:

- a) será responsável pela administração e pelo ciclo de vida do contrato.
- b) encaminhará à administração, com pelo menos 90 dias de antecedência ao término do contrato, a respectiva documentação para o aditamento, se for necessário aditar.
- c) analisará e manifestar-se-á, quando necessário, sobre as ocorrências registradas pelo fiscal do contrato.



PREFEITURA MUNICIPAL DE PEDRANÓPOLIS

ESTADO DE SÃO PAULO | CNPJ: 63.893.929/0001-07

Administração 2025-2028

17.7.2. O fiscal do contrato será a Sra. FABIANA DA SILVA PEREIRA, Engenheira Civil, responsável pela fiscalização dos serviços prestados pela empresa contratada, tendo as seguintes atribuições:

- a) serão responsáveis pelo acompanhamento e fiscalização do contrato, verificando a quantidade e qualidade dos produtos entregues e serviços realizados.
- b) anotarão em registro próprio todas as ocorrências relacionadas à execução do contrato, determinando o que for necessário para a regularização das faltas ou dos defeitos observados.
- c) informarão a seus superiores, em tempo hábil para a adoção de medidas convenientes, a situação que demandar decisão ou providência que ultrapasse sua competência.

18. DO PAGAMENTO.

18.1. O pagamento será realizado em até 60 dias e ou respeitada a ordem cronológica, contados a partir do recebimento da Nota Fiscal ou Fatura, para crédito em banco, agência e conta corrente indicados pelo contratado, sempre após a realização das entregas, vedando a expedição de boletos.

18.2. Considera-se ocorrido o recebimento da nota fiscal ou fatura no momento em que o órgão contratante atestar a execução do objeto do contrato.

18.3. A Nota Fiscal ou Fatura deverá ser obrigatoriamente acompanhada da comprovação da regularidade fiscal, constatada por meio de consulta on-line mediante consulta aos sítios eletrônicos oficiais ou à documentação mencionada no art. 68 Lei nº 14.133/2021.

18.4. Havendo erro na apresentação da Nota Fiscal ou dos documentos pertinentes à contratação, ou, ainda, circunstância que impeça a liquidação da despesa, como, por exemplo, obrigação financeira pendente, decorrente de penalidade imposta ou inadimplência, o pagamento ficará sobrestado até que a Contratada providencie as medidas saneadoras. Nesta hipótese, o prazo para pagamento iniciar-se-á após a comprovação da regularização da situação, não acarretando qualquer ônus para a Contratante.

18.5. Será considerada data do pagamento o dia em que constar como emitida a ordem bancária para pagamento.

18.6. Antes de cada pagamento à contratada, será realizada de forma on-line consulta aos sítios eletrônicos oficiais para verificar a manutenção das condições de habilitação exigidas no edital.

18.7. Constatando-se a situação de irregularidade da contratada, será providenciada sua notificação, por escrito, para que, no prazo de 5 (cinco) dias úteis, regularize sua situação ou, no mesmo prazo, apresente sua defesa. O prazo poderá ser prorrogado uma vez, por igual período, a critério da contratante.

18.8. Previamente à emissão de nota de empenho e a cada pagamento, a Administração deverá realizar consulta on-line mediante consulta aos sítios eletrônicos oficiais para identificar possível suspensão temporária de participação em licitação, no âmbito do órgão ou entidade, proibição de contratar com o Poder Público, bem como ocorrências impeditivas indiretas.

18.9. Não havendo regularização ou sendo a defesa considerada improcedente, a contratante deverá comunicar aos órgãos responsáveis pela fiscalização da regularidade fiscal quanto à inadimplência da contratada, bem como quanto à existência de pagamento a ser efetuado,



PREFEITURA MUNICIPAL DE PEDRANÓPOLIS

ESTADO DE SÃO PAULO | CNPJ: 63.893.929/0001-07

Administração 2025-2028

para que sejam acionados os meios pertinentes e necessários para garantir o recebimento de seus créditos.

18.10. Persistindo a irregularidade, a contratante deverá adotar as medidas necessárias à rescisão contratual nos autos do processo administrativo correspondente, assegurada à contratada a ampla defesa.

18.11. Havendo a efetiva execução do objeto, os pagamentos serão realizados normalmente, até que se decida pela rescisão do contrato, caso a contratada não regularize sua situação de habilitação.

18.12. Será rescindido o contrato em execução com a contratada inadimplente, salvo por motivo de economicidade, segurança nacional ou outro de interesse público de alta relevância, devidamente justificado, em qualquer caso, pela máxima autoridade da contratante.

18.13. Quando do pagamento, será efetuada a retenção tributária prevista na legislação aplicável.

18.14. A Contratada regularmente optante pelo Simples Nacional, nos termos da Lei Complementar nº 123/2006, não sofrerá a retenção tributária quanto aos impostos e contribuições abrangidos por aquele regime. No entanto, o pagamento ficará condicionado à apresentação de comprovação, por meio de documento oficial, de que faz jus ao tratamento tributário favorecido previsto na referida Lei Complementar.

18.15. A futura Contratada deve autorizar a Administração Contratante, no momento da assinatura do contrato, a fazer o desconto nas faturas e realizar os pagamentos dos salários e demais verbas trabalhistas diretamente aos trabalhadores, bem como das contribuições previdenciárias e do FGTS, quando não demonstrado o cumprimento tempestivo e regular dessas obrigações, até o momento da regularização, sem prejuízo das sanções cabíveis.

18.16. Quando não for possível a realização desses pagamentos pela própria Administração (ex.: por falta da documentação pertinente, tais como folha de pagamento, rescisões dos contratos e guias de recolhimento), os valores retidos cautelarmente serão depositados junto à Justiça do Trabalho, com o objetivo de serem utilizados exclusivamente no pagamento de salários e das demais verbas trabalhistas, bem como das contribuições sociais e FGTS decorrentes.

19. DAS SANÇÕES ADMINISTRATIVAS.

19.1. Comete infração administrativa, nos termos da Lei nº 14.133/2021, o licitante/adjudicatário que:

19.1.1. Der causa à inexecução parcial ou total do contrato;

19.1.2. Deixar de entregar os documentos exigidos no certame;

19.1.3. Não mantiver a proposta, salvo em decorrência de fato superveniente devidamente justificado;

19.1.4. Não assinar o termo de contrato ou aceitar/retirar o instrumento equivalente, quando convocado dentro do prazo de validade da proposta;

19.1.5. Ensejar o retardamento da execução ou entrega do objeto da licitação sem motivo justificado;

19.1.6. Apresentar declaração ou documentação falsa;

19.1.7. Fraudar a licitação ou praticar ato fraudulento na execução do contrato;

19.1.8. Comportar-se de modo inidôneo ou cometer fraude de qualquer natureza;



PREFEITURA MUNICIPAL DE PEDRANÓPOLIS

ESTADO DE SÃO PAULO | CNPJ: 63.893.929/0001-07

Administração 2025-2028

19.1.9. Praticar atos ilícitos com vistas a frustrar os objetivos da licitação;

19.1.10. Praticar ato lesivo previsto no art. 5º da Lei nº 12.846/2013.

19.2. O licitante/adjudicatário que cometer qualquer das infrações discriminadas nos subitens anteriores ficará sujeito, sem prejuízo da responsabilidade civil e criminal, às seguintes sanções:

a) Advertência por escrito;

b) Multa;

c) Impedimento de licitar e contratar;

d) Declaração de inidoneidade para licitar ou contratar.

19.3. A penalidade de multa pode ser aplicada cumulativamente com as demais sanções.

19.4. Do ato que aplicar a penalidade caberá recurso, no prazo de 15 (quinze) dias úteis, a contar da ciência da intimação, podendo a autoridade que tiver proferido o ato reconsiderar sua decisão ou, no prazo de 05 (cinco) dias encaminhá-lo devidamente informados para a apreciação e decisão superior, no prazo de 20 (vinte) dias úteis.

19.5. Serão publicadas na Imprensa Oficial do Município, as sanções administrativas previstas no ITEM 17.2, c, d, deste edital, inclusive a reabilitação perante a Administração Pública.

19.6. DA FRAUDE E DA CORRUPÇÃO - Os licitantes e o contratado devem observar e fazer observar, por seus fornecedores e subcontratados, se admitida à subcontratação, o mais alto padrão de ética durante todo o processo de licitação, de contratação e de execução do objeto contratual.

19.6.1. PARA OS PROPÓSITOS DESTA CLÁUSULA, DEFINEM-SE AS SEGUINTE PRÁTICAS:

a) PRÁTICA CORRUPTA: Oferecer, dar, receber ou solicitar, direta ou indiretamente, qualquer vantagem com o objetivo de influenciar a ação de servidor público no processo de licitação ou na execução do contrato;

b) PRÁTICA FRAUDULENTA: A falsificação ou omissão dos fatos, com o objetivo de influenciar o processo de licitação ou de execução do contrato;

c) PRÁTICA CONCERTADA: Esquematizar ou estabelecer um acordo entre dois ou mais licitantes, com ou sem o conhecimento de representantes ou prepostos do órgão licitador, visando estabelecer preços em níveis artificiais e não-competitivos;

d) PRÁTICA COERCITIVA: Causar danos ou ameaçar causar dano, direta ou indiretamente, às pessoas ou sua propriedade, visando influenciar sua participação em um processo licitatório ou afetar a execução do contrato.

e) PRÁTICA OBSTRUTIVA: Destruir, falsificar, alterar ou ocultar provas em inspeções ou fazer declarações falsas aos representantes do organismo financeiro multilateral, com o objetivo de impedir materialmente a apuração de alegações de prática prevista acima; atos cuja intenção seja impedir materialmente o exercício do direito de o organismo financeiro multilateral promover inspeção.

20. DA IMPUGNAÇÃO AO EDITAL E DO PEDIDO DE ESCLARECIMENTO.

20.1. Até 03 (três) dias úteis antes da data designada para a abertura da sessão pública, qualquer pessoa poderá impugnar este Edital e/ou apresentar pedido de esclarecimento.

20.2. A IMPUGNAÇÃO e/ou PEDIDO DE ESCLARECIMENTO DEVERÃO ser feitos EXCLUSIVAMENTE por FORMA ELETRÔNICA no sistema



PREFEITURA MUNICIPAL DE PEDRANÓPOLIS

ESTADO DE SÃO PAULO | CNPJ: 63.893.929/0001-07

Administração 2025-2028

[http://200.33.152.198:5656/comprasedital/
licitacao@pedranopolis.sp.gov.br](http://200.33.152.198:5656/comprasedital/licitacao@pedranopolis.sp.gov.br)

ou por e-mail

20.3. A resposta à impugnação ou ao pedido de esclarecimento será divulgada no SISTEMA FIORILLI SOFTWARE no prazo de até 3 (três) dias úteis, limitado ao último dia útil anterior à data da abertura do certame.

20.4. Acolhida a impugnação, será definida e publicada nova data para a realização do certame.

20.5. As impugnações e pedidos de esclarecimentos não suspendem os prazos previstos no certame, salvo quando se amolda ao art. 55 parágrafo 1º, da Lei nº 14.133/2021.

20.5.1. A concessão de efeito suspensivo à impugnação é medida excepcional e deverá ser motivada pelo Agente de Contratação, nos autos do processo de licitação.

20.6. As respostas aos pedidos de esclarecimentos serão divulgadas pelo sistema e vincularão os participantes e a administração.

20.7. As respostas às impugnações e aos esclarecimentos solicitados, bem como outros avisos de ordem geral, serão cadastradas no sítio

<http://200.33.152.198:5656/comprasedital/>, ou licitacao@pedranopolis.sp.gov.br sendo de responsabilidade dos licitantes, seu acompanhamento.

20.8. A petição de impugnação apresentada por empresa deve ser firmada por sócio, pessoa designada para a administração da sociedade empresária, ou procurador, e vir acompanhada, conforme o caso, de estatuto ou contrato social e suas posteriores alterações, se houver, do ato de designação do administrador, ou de procuração pública ou particular (instrumento de mandato com poderes para impugnar o Edital).

21. DAS DISPOSIÇÕES GERAIS.

21.1. Da sessão pública da Concorrência divulgar-se-á Ata no sistema eletrônico.

21.2. Não havendo expediente ou ocorrendo qualquer fato superveniente que impeça a realização do certame na data marcada, a sessão será automaticamente transferida para o primeiro dia útil subsequente, no mesmo horário anteriormente estabelecido, desde que não haja comunicação em contrário, pelo Agente de Contratação.

21.3. Todas as referências de tempo no Edital, no aviso e durante a sessão pública observarão o horário de Brasília – DF.

21.4. No julgamento das propostas e da habilitação, o Agente de Contratação poderá sanar erros ou falhas que não alterem a substância das propostas, dos documentos e sua validade jurídica, mediante despacho fundamentado, registrado em ata e acessível a todos, atribuindo-lhes validade e eficácia para fins de habilitação e classificação.

21.5. A homologação do resultado desta licitação não implicará direito à contratação.

21.6. As normas disciplinadoras da licitação serão sempre interpretadas em favor da ampliação da disputa entre os interessados, desde que não comprometam o interesse da Administração, o princípio da isonomia, a finalidade e a segurança da contratação.

21.7. Os licitantes assumem todos os custos de preparação e apresentação de suas propostas e a Administração não será, em nenhum caso, responsável por esses custos, independentemente da condução ou do resultado do processo licitatório.

21.8. Na contagem dos prazos estabelecidos neste Edital e seus Anexos, excluir-se-á o dia do início e incluir-se-á o do vencimento. Só se iniciam e vencem os prazos em dias de expediente na Administração.



PREFEITURA MUNICIPAL DE PEDRANÓPOLIS

ESTADO DE SÃO PAULO | CNPJ: 63.893.929/0001-07

Administração 2025-2028

21.9. O desatendimento de exigências formais não essenciais não importará o afastamento do licitante, desde que seja possível o aproveitamento do ato, observados os princípios da isonomia e do interesse público.

21.10. O licitante é o responsável pela fidelidade e legitimidade das informações prestadas e dos documentos apresentados em qualquer fase da licitação.

21.10.1. A falsidade de qualquer documento apresentado ou a inverdade das informações nele contidas implicará a imediata desclassificação do proponente que o tiver apresentado, ou, caso tenha sido o vencedor, a rescisão do contrato ou do documento equivalente, sem prejuízo das demais sanções cabíveis.

21.11. Em caso de divergência entre disposições deste Edital e de seus anexos ou demais peças que compõem o processo, prevalecerá as deste Edital.

21.12. A Prefeitura Municipal de Pedranópolis, poderá revogar este Concorrência por razões de interesse público decorrente de fato superveniente que constitua óbice manifesto e incontornável, ou anulá-lo por ilegalidade, de ofício ou por provocação de terceiros, salvo quando for viável a convalidação do ato ou do procedimento viciado, desde que observados os princípios da ampla defesa e contraditório.

21.12.1. A anulação da Concorrência induz à extinção do contrato.

21.12.2. A anulação da licitação por motivo de ilegalidade não gera obrigação de indenizar.

21.13. É facultado à Autoridade Superior, em qualquer fase deste Concorrência, promover diligência destinada a esclarecer ou completar a instrução do processo, vedada a inclusão posterior de informação ou de documentos que deveriam ter sido apresentados para fins de classificação e habilitação.

21.14. O Edital está disponibilizado, na íntegra, no endereço eletrônico: <http://200.33.152.198:5656/comprasedital/>, e também poderão ser lidos e/ou obtidos no endereço www.pedranopolis.sp.gov.br, - aba pregão/licitação, ou no endereço localizado a Rua João Gonçalves Leite, 510 - CEP 15.630-023 Pedranópolis, Estado de São Paulo no período em que os autos do processo administrativo permanecerão com acesso e vista franqueada aos interessados.

21.15. O inteiro teor deste edital e seus anexos também estão disponíveis para consulta e download no Portal Nacional de Contratações Públicas (PNCP), no endereço oficial, cumprindo o art. 54 da Lei 14.133/2021.

21.16. Integram este Edital, para todos os fins e efeitos, os seguintes anexos

- I. MEMORIAL DESCRITIVO TÉCNICO;
- II. PROPOSTA DE PREÇOS (MODELO);
- III. DECLARAÇÃO DE SUJEIÇÃO ÀS CONDIÇÕES ESTABELECIDAS NO EDITAL E DE INEXISTÊNCIA DE FATOS SUPERVENIENTES IMPEDITIVOS DA HABILITAÇÃO;
- IV. MODELO DE DECLARAÇÃO NOS TERMOS DO INCISO XXXIII DO ARTIGO 7º DA CONSTITUIÇÃO FEDERAL DE 1988;
- V. DECLARAÇÃO DE ELABORAÇÃO INDEPENDENTE DE PROPOSTA;
- VI. DECLARAÇÃO DO PORTE DA EMPRESA;
- VII. DECLARAÇÃO DE IDONEIDADE;
- VIII. DECLARAÇÃO DE CUMPRIMENTO DOS REQUISITOS DE HABILITAÇÃO;
- IX. MINUTA DO CONTRATO;
- X. PROJETOS;
- XI. PLQ – PLANILHA DE LEVANTAMENTO DE QUANTIDADES;



PREFEITURA MUNICIPAL DE PEDRANÓPOLIS

ESTADO DE SÃO PAULO | CNPJ: 63.893.929/0001-07

Administração 2025-2028

- XII.** PO – PLANILHA ORÇAMENTÁRIA;
- XIII.** QUADRO DE COMPOSIÇÃO DO BDI;
- XIV.** CFF – CRONOGRAMA FÍSICO FINANCEIRO;

Pedranópolis/SP, 06 de fevereiro de 2026.

FAUSTO LUANO ROSA

Prefeito Municipal



PREFEITURA MUNICIPAL DE PEDRANÓPOLIS

ESTADO DE SÃO PAULO | CNPJ: 63.893.929/0001-07

Administração 2025-2028

ANEXO I

MEMORIAL DESCRITIVO TÉCNICO

REFORMA E URBANIZAÇÃO DA PRAÇA MATRIZ

Município de Pedranópolis/SP

Campo	Detalhamento
Proponente/Tomador	Prefeitura Municipal de Pedranópolis
Objeto do Empreendimento	REFORMA E URBANIZAÇÃO DA PRAÇA MATRIZ DO MUNICÍPIO DE PEDRANÓPOLIS
Apelido do Empreendimento	Reforma da Praça Matriz
Localidade	Pedranópolis/SP
Nº da Operação	1100771-12
Nº do TransfereGOV	975045/2025
Fonte de Recursos	OGU (Orçamento Geral da União)
Data Base do Orçamento	Setembro de 2025 (09-2025)
Responsável Técnico (Orçamento)	Guilherme Paschoalato Miguel
Registro Profissional (CREA/CAU)	5070404297
ART/RRT	2620252303864
Data de Elaboração	23 de dezembro de 2025

Memorial Descritivo Técnico Detalhado por Item

1.1. Serviços Preliminares

1.1.1. FORNECIMENTO E INSTALAÇÃO DE PLACA DE OBRA COM CHAPA GALVANIZADA E ESTRUTURA DE MADEIRA. Implantação de dispositivo informativo obrigatório, consistindo no fornecimento e montagem de painel em chapa metálica galvanizada, estruturado por elementos de madeira, para identificação e publicidade da obra no canteiro, em conformidade com as normativas vigentes.

1.1.2. LOCAÇÃO DE CONTAINER 2,30 X 6,00 M, ALT. 2,50 M, PARA ESCRITÓRIO, SEM DIVISÓRIAS INTERNAS E SEM SANITÁRIO (NAO INCLUI MOBILIZAÇÃO/DESMOBILIZAÇÃO) Contratação de unidade modular tipo *container* de dimensões 2,30 x 6,00 x 2,50 m, configurado para uso administrativo (escritório), sem compartimentação interna ou instalações sanitárias, destinado ao suporte logístico e gerencial da obra durante o período de execução.

1.1.3. REMOÇÃO DE PORTAS, DE FORMA MANUAL, SEM REAPROVEITAMENTO. Desinstalação e desmonte manual de elementos de vedação vertical móveis (portas), com destinação final do material como resíduo de construção civil (RCC), sem previsão de recuperação ou reutilização.



PREFEITURA MUNICIPAL DE PEDRANÓPOLIS

ESTADO DE SÃO PAULO | CNPJ: 63.893.929/0001-07

Administração 2025-2028

1.1.4. DEMOLIÇÃO DE REVESTIMENTO CERÂMICO, DE FORMA MANUAL, SEM REAPROVEITAMENTO. Execução de serviço de desagregação e remoção manual de camadas de acabamento superficial cerâmico, com subsequente descarte do material demolido como Resíduo de Construção Civil (RCC).

1.1.5. Retirada de bancada incluindo pertences Desmontagem e remoção de bancada fixa, incluindo todos os acessórios e elementos de fixação a ela vinculados, com o objetivo de liberar a área para as intervenções subsequentes.

1.1.6. Transporte de entulho, para distâncias superiores ao 3° km até o 5° km Serviço logístico de movimentação e descarte de Resíduos de Construção Civil (RCC), utilizando veículos apropriados, para bota-fora licenciado, considerando um raio de transporte entre 3 e 5 quilômetros.

1.1.7. REMOÇÃO DE JANELAS, DE FORMA MANUAL, SEM REAPROVEITAMENTO. Desinstalação e desmonte manual de esquadrias de vedação vertical (janelas), com destinação final do material como resíduo de construção civil (RCC), sem previsão de recuperação ou reutilização.

1.2. PISOS

1.2.1. Argamassa de regularização e/ou proteção Aplicação de camada de argamassa com traço e espessura definidos, sobre a superfície de base, com a finalidade de promover o nivelamento e a regularização do substrato, preparando-o para o recebimento do revestimento final.

1.2.2. REVESTIMENTO CERÂMICO PARA PISO COM PLACAS TIPO PORCELANATO DE DIMENSÕES 80X80 CM APLICADA EM AMBIENTES DE ÁREA ENTRE 5 M² E 10 M². Assentamento de revestimento de piso em porcelanato técnico, com dimensões de 80x80 cm, utilizando argamassa colante de alto desempenho (AC III-E), em conformidade com as especificações técnicas para áreas de média solicitação.

1.3. REVESTIMENTOS

1.3.1. REVESTIMENTO CERÂMICO PARA PISO COM PLACAS TIPO PORCELANATO DE DIMENSÕES 80X80 CM APLICADA EM AMBIENTES DE ÁREA ENTRE 5 M² E 10 M². Assentamento de revestimento de parede em porcelanato técnico, com dimensões de 80x80 cm, utilizando argamassa colante de alto desempenho (AC III-E), em conformidade com as especificações técnicas para áreas de média solicitação.

1.4. DIVISÓRIAS

1.4.1. DIVISORIA SANITÁRIA, TIPO CABINE, EM GRANITO CINZA POLIDO, ESP = 3CM, ASSENTADO COM ARGAMASSA COLANTE AC III-E, EXCLUSIVE FERRAGENS. Instalação de painéis divisórios para cabines sanitárias, confeccionados em chapa de granito cinza polido com espessura de 3 cm, fixados com argamassa colante de alta performance, excluindo-se o fornecimento e montagem dos acessórios metálicos de sustentação e articulação.

1.4.2. PORTA DE ALUMÍNIO DE ABRIR COM LAMBRI, COM GUARNIÇÃO, FIXAÇÃO COM PARAFUSOS - FORNECIMENTO E INSTALAÇÃO. Fornecimento e montagem de esquadria de porta de abrir, em perfil de alumínio, com preenchimento em painel tipo *lambri*, incluindo guarnição de acabamento e fixação estrutural por meio de parafusos.



PREFEITURA MUNICIPAL DE PEDRANÓPOLIS

ESTADO DE SÃO PAULO | CNPJ: 63.893.929/0001-07

Administração 2025-2028

1.5. ESQUADRIAS

1.5.1. PEITORIL LINEAR EM GRANITO OU MÁRMORE, L = 15CM, ASSENTADO COM ARGAMASSA 1:6 COM ADITIVO. Instalação de peça de acabamento horizontal (peitoril) em pedra natural (granito ou mármore), com largura de 15 cm, assentada sobre argamassa de cimento e areia no traço 1:6, com adição de aditivo plastificante ou impermeabilizante.

1.5.2. JANELA DE ALUMÍNIO TIPO MAXIM-AR, BATENTE/ REQUADRO 3 A 14 CM, VIDRO INCLUSO, FIXAÇÃO COM PARAFUSO, SEM GUARNIÇÃO/ ALIZAR, DIMENSÕES 60X80 (A X L) CM, SEM ACABAMENTO, VEDAÇÃO COM SILICONE, EXCLUSIVE CONTRAMARCO - FORNECIMENTO E INSTALAÇÃO. Fornecimento e montagem de esquadria de janela tipo *maxim-ar* em perfil de alumínio, com dimensões 60x80 cm, incluindo vidro e fixação por parafusos, com vedação perimetral em silicone, excluindo-se o contramarco e guarnições de acabamento.

1.5.3. PORTA DE ALUMÍNIO DE ABRIR COM LAMBRI, COM GUARNIÇÃO, FIXAÇÃO COM PARAFUSOS - FORNECIMENTO E INSTALAÇÃO. Fornecimento e montagem de esquadria de porta de abrir, em perfil de alumínio, com preenchimento em painel tipo *lambri*, incluindo guarnição de acabamento e fixação estrutural por meio de parafusos.

1.5.4. FECHADURA DE EMBUTIR COM CILINDRO, EXTERNA, COMPLETA, ACABAMENTO PADRÃO MÉDIO, INCLUSO EXECUÇÃO DE FURO - FORNECIMENTO E INSTALAÇÃO. Fornecimento e instalação de conjunto de travamento mecânico (fechadura), tipo embutir, com mecanismo de cilindro para chave, destinado a portas externas, incluindo a abertura e o preparo da cavidade na esquadria.

1.6. LOUÇAS, METAIS E ACESSÓRIOS

1.6.1. Tampo/bancada em granito, com frontão, espessura de 2 cm, acabamento polido Fornecimento e instalação de superfície horizontal de apoio (bancada), confeccionada em granito com 2 cm de espessura, acabamento superficial polido e inclusão de frontão para proteção da parede.

1.6.2. CUBA DE EMBUTIR OVAL EM LOUÇA BRANCA, 35 X 50CM OU EQUIVALENTE, INCLUSO VÁLVULA E SIFÃO TIPO GARRAFA EM METAL CROMADO - FORNECIMENTO E INSTALAÇÃO. Fornecimento e montagem de bacia de lavatório em louça sanitária branca, formato oval e dimensões aproximadas de 35x50 cm, incluindo o conjunto de escoamento composto por válvula e sifão metálico cromado tipo garrafa.

1.6.3. TORNEIRA CROMADA DE MESA PARA LAVATORIO, TIPO MONOCOMANDO. Fornecimento e instalação de dispositivo de controle de fluxo hídrico (torneira) para lavatório, com acionamento único (monocomando) para água quente e fria (ou apenas fria, dependendo da instalação), com acabamento superficial cromado.

1.6.4. VASO SANITARIO SIFONADO CONVENCIONAL COM LOUÇA BRANCA, INCLUSO CONJUNTO DE LIGAÇÃO PARA BACIA SANITÁRIA AJUSTÁVEL - FORNECIMENTO E INSTALAÇÃO. Fornecimento e montagem de bacia sanitária sifonada convencional em louça branca, incluindo o kit de ligação flexível ou rígida ajustável para conexão à rede de esgoto.

1.6.5. VASO SANITARIO SIFONADO CONVENCIONAL PARA PCD SEM FURO FRONTAL COM LOUÇA BRANCA SEM ASSENTO, INCLUSO CONJUNTO DE LIGAÇÃO PARA BACIA SANITÁRIA AJUSTÁVEL - FORNECIMENTO E INSTALAÇÃO. Fornecimento e montagem de bacia sanitária sifonada, em louça branca, específica para Pessoas com Deficiência (PCD),



PREFEITURA MUNICIPAL DE PEDRANÓPOLIS

ESTADO DE SÃO PAULO | CNPJ: 63.893.929/0001-07

Administração 2025-2028

sem abertura frontal e sem assento, incluindo o conjunto de ligação ajustável à rede de esgoto.

1.6.6. MICTÓRIO SIFONADO LOUÇA BRANCA PARA ENTRADA DE ÁGUA EMBUTIDA - PADRÃO ALTO - FORNECIMENTO E INSTALAÇÃO. Fornecimento e montagem de aparelho sanitário (mictório) em louça branca, com sistema sifonado e entrada de água para descarga embutida na parede, seguindo o padrão de qualidade superior.

1.6.7. BARRA DE APOIO RETA, EM AÇO INOX POLIDO, COMPRIMENTO 80 CM, FIXADA NA PAREDE - FORNECIMENTO E INSTALAÇÃO. Fornecimento e instalação de dispositivo de segurança e acessibilidade (barra de apoio), reto, em aço inoxidável polido, com 80 cm de comprimento, fixado estruturalmente na alvenaria.

1.6.8. BARRA DE APOIO RETA, EM AÇO INOX POLIDO, COMPRIMENTO 70 CM, FIXADA NA PAREDE - FORNECIMENTO E INSTALAÇÃO. Fornecimento e instalação de dispositivo de segurança e acessibilidade (barra de apoio), reto, em aço inoxidável polido, com 70 cm de comprimento, fixado estruturalmente na alvenaria.

1.6.9. Espelho comum de 3 mm com moldura em alumínio Fornecimento e instalação de superfície refletora (espelho) em vidro comum de 3 mm de espessura, com acabamento perimetral em moldura de alumínio.

1.6.10. VÁLVULA DE DESCARGA METÁLICA, BASE 1 1/2", ACABAMENTO METÁLICO CROMADO - FORNECIMENTO E INSTALAÇÃO. Fornecimento e montagem de mecanismo de acionamento de descarga hídrica, metálico, com base de 1 1/2 polegada, e acabamento superficial cromado.

1.6.11. Tampa de plástico para bacia sanitária Fornecimento e instalação de assento e tampa em material polimérico (plástico), compatível com o modelo de bacia sanitária especificado.

1.7. ELÉTRICA

1.7.1. Luminária LED retangular de sobrepor com difusor translúcido, 4000 K, fluxo luminoso de 3690 a 4800 lm, potência de 35 W a 41 W Fornecimento e instalação de luminária de alta eficiência energética, com tecnologia LED, formato retangular, para montagem de sobrepor, com difusor para distribuição homogênea da luz, temperatura de cor de 4000 Kelvin (luz neutra) e potência nominal entre 35W e 41W.

1.8. PINTURA

1.8.1. APLICAÇÃO MANUAL DE FUNDO SELADOR ACRÍLICO EM PAREDES EXTERNAS DE CASAS. Execução de camada preparatória (fundo selador) à base de resina acrílica, aplicada manualmente em superfícies de alvenaria externa, com a finalidade de uniformizar a absorção e otimizar o desempenho da pintura de acabamento.

1.8.2. PINTURA LÁTEX ACRÍLICA ECONÔMICA, APLICAÇÃO MANUAL EM TETO, DUAS DEMÃOS. Aplicação manual de acabamento superficial em tetos, utilizando tinta látex acrílica de padrão econômico, em duas demãos, para proteção e estética da superfície.

1.9. COMPLEMENTOS

1.9.1. LIMPEZA DE BACIA SANITÁRIA, BIDÊ OU MICTÓRIO EM LOUÇA, INCLUSIVE METAIS CORRESPONDENTES. Serviço de higienização e desinfecção de aparelhos sanitários em louça (bacias, bidês ou mictórios), incluindo a limpeza dos metais e acessórios hidrossanitários a eles conectados.



PREFEITURA MUNICIPAL DE PEDRANÓPOLIS

ESTADO DE SÃO PAULO | CNPJ: 63.893.929/0001-07

Administração 2025-2028

1.9.2. LIMPEZA DE BANCADA DE PEDRA (MÁRMORE OU GRANITO). Serviço de higienização e polimento de superfícies horizontais de apoio (bancadas) confeccionadas em pedra natural (mármore ou granito).

1.9.3. LIMPEZA DE JANELA DE VIDRO COM CAIXILHO EM AÇO/ALUMÍNIO/PVC. Serviço de higienização de esquadrias de janelas, abrangendo a limpeza das superfícies vítreas e dos perfis de caixilho em aço, alumínio ou PVC.

1.9.4. LIMPEZA DE PISO CERÂMICO OU PORCELANATO UTILIZANDO DETERGENTE NEUTRO E ESCOVAÇÃO MANUAL. Serviço de higienização de revestimentos de piso cerâmico ou porcelanato, utilizando solução de detergente neutro e processo de escovação manual para remoção de sujidades.

1.9.5. LIMPEZA DE REVESTIMENTO CERÂMICO EM PAREDE UTILIZANDO DETERGENTE NEUTRO E ESCOVAÇÃO MANUAL. Serviço de higienização de revestimentos de parede cerâmico, utilizando solução de detergente neutro e processo de escovação manual para remoção de sujidades.

1.9.6. LIMPEZA DE TANQUE OU LAVATÓRIO DE LOUÇA ISOLADO, INCLUSIVE METAIS CORRESPONDENTES. Serviço de higienização de aparelhos sanitários isolados (tanques ou lavatórios) em louça, incluindo a limpeza dos metais e acessórios hidrossanitários a eles conectados.

2.1. Fundação

2.1.1. ESCAVAÇÃO MANUAL PARA BLOCO DE COROAMENTO OU SAPATA (INCLUINDO ESCAVAÇÃO PARA COLOCAÇÃO DE FÔRMAS). Execução de abertura de cava no solo, por meios manuais, para implantação de elementos de fundação superficial (bloco de coroamento ou sapata), incluindo o volume necessário para o posicionamento e montagem das fôrmas.

2.1.2. CONCRETAGEM DE BLOCO DE COROAMENTO OU VIGA BALDRAME, FCK Lançamento e adensamento de concreto estrutural com resistência característica à compressão (fck) especificada, em elementos de transição de carga (bloco de coroamento) ou em elementos de amarração horizontal (viga baldrame).

2.1.3. ARMAÇÃO DE BLOCO UTILIZANDO AÇO CA-50 DE 10 MM - MONTAGEM. Serviço de preparo e posicionamento de armadura passiva para blocos de fundação, utilizando vergalhões de aço CA-50 com diâmetro de 10 mm, conforme detalhamento estrutural.

2.1.4. ESTACA ESCAVADA MECANICAMENTE, SEM FLUIDO ESTABILIZANTE. Execução de fundação profunda tipo estaca, realizada por perfuração mecânica do solo, sem a utilização de lama bentonítica ou outro fluido estabilizante.

2.1.5. LASTRO COM MATERIAL GRANULAR (PEDRA BRITADA N.1 E PEDRA) Execução de camada de material granular (pedra britada nº 1 e pedra), com função de regularização e proteção da base, para isolamento da umidade e apoio de elementos estruturais.

2.2. Supraestrutura

2.2.1. TRAMA DE AÇO COMPOSTA POR TERÇAS PARA TELHADOS DE ATÉ 2 ÁGUAS PARA TELHA ONDULADA DE FIBROCIMENTO, METÁLICA, PLÁSTICA OU TERMOACÚSTICA, INCLUSO TRANSPORTE VERTICAL Fornecimento e montagem de estrutura secundária de suporte de cobertura (terças), em perfis de aço, para telhados de até duas águas, apta a receber diversos tipos de telhas, incluindo o içamento dos componentes.



PREFEITURA MUNICIPAL DE PEDRANÓPOLIS

ESTADO DE SÃO PAULO | CNPJ: 63.893.929/0001-07

Administração 2025-2028

2.2.2. FABRICAÇÃO E INSTALAÇÃO DE TESOURA INTEIRA EM AÇO, VÃO DE 12 Fabricação em oficina e montagem de treliça estrutural (tesoura) em perfis de aço, com vão livre de 12 metros, destinada a vencer grandes distâncias e suportar a carga da cobertura.

2.2.3. TELHAMENTO COM TELHA METÁLICA TERMOACÚSTICA E = 30 MM, COM ATÉ 2 ÁGUAS, INCLUSO IÇAMENTO. Instalação de sistema de cobertura com telhas metálicas tipo sanduíche, com isolamento termoacústico de 30 mm de espessura, em estrutura de até duas águas, incluindo o içamento e fixação das peças.

2.2.4. CALHA EM CHAPA DE AÇO GALVANIZADO NÚMERO 24, Fornecimento e instalação de conduto horizontal (calha) para captação de águas pluviais, confeccionado em chapa de aço galvanizado de bitola nº 24.

2.2.5. RUFO EM CHAPA DE AÇO GALVANIZADO NÚMERO 24, CORTE DE 25 CM, Fornecimento e instalação de peça de vedação (rufo) em chapa de aço galvanizado de bitola nº 24, com largura de corte de 25 cm, para proteção de encontros entre planos de cobertura e alvenaria.

2.2.6. PINTURA COM TINTA ALQUÍDICA DE ACABAMENTO (ESMALTE SINTÉTICO Aplicação de revestimento protetor e estético (pintura) em superfícies metálicas, utilizando tinta à base de resina alquídica (esmalte sintético), para resistência à corrosão e acabamento final.

2.2.7. TUBO PVC, SÉRIE R, ÁGUA PLUVIAL, DN 100 MM, FORNECIDO E Fornecimento e instalação de tubulação em Policloreto de Vinila (PVC), série R, com diâmetro nominal (DN) de 100 mm, destinada à condução vertical ou horizontal de águas pluviais.

3.1. Abertura de padrão de esgoto

3.1.1. DEMOLIÇÃO DE PISO DE CONCRETO SIMPLES, DE FORMA MANUAL, SEM Execução de desagregação e remoção manual de piso em concreto não armado, com o objetivo de abrir o acesso para a implantação da nova rede de esgoto.

3.1.2. ESCAVAÇÃO MANUAL DE VALA. Execução de abertura de trincheira no solo, por meios manuais, com dimensões definidas em projeto, para o assentamento da tubulação de esgoto.

3.1.3. REATERRO MANUAL DE VALAS, COM COMPACTADOR DE SOLOS DE Preenchimento das valas escavadas com material de aterro, realizado manualmente e adensado com equipamento compactador de solos, garantindo a estabilidade do terreno.

3.1.4. TUBO DE PVC PARA REDE COLETORA DE ESGOTO DE PAREDE MACIÇA, Fornecimento e assentamento de tubulação em Policloreto de Vinila (PVC), com parede maciça, destinada à condução de efluentes sanitários na rede coletora.

3.1.5. ALVENARIA DE VEDAÇÃO DE BLOCOS CERÂMICOS MACIÇOS DE 5X10X20CM (ESPESSURA 10CM) E ARGAMASSA DE ASSENTAMENTO Execução de parede não estrutural (vedação) com espessura de 10 cm, utilizando blocos cerâmicos maciços de dimensões 5x10x20 cm, assentados com argamassa específica.

3.1.6. ARGAMASSA TRAÇO 1:3 (EM VOLUME DE CIMENTO E AREIA GROSSA Preparo e aplicação de argamassa de cimento e areia grossa no traço volumétrico 1:3, utilizada para enchimento, regularização ou assentamento de elementos construtivos.

3.1.7. ARGAMASSA TRAÇO 1:1,5:7,5 (EM VOLUME DE CIMENTO, CAL E AREIA Preparo e aplicação de argamassa mista de cimento, cal e areia no traço volumétrico 1:1,5:7,5, utilizada para revestimento interno (reboco) ou assentamento.



PREFEITURA MUNICIPAL DE PEDRANÓPOLIS

ESTADO DE SÃO PAULO | CNPJ: 63.893.929/0001-07

Administração 2025-2028

3.1.8. IMPERMEABILIZAÇÃO DE SUPERFÍCIE COM ARGAMASSA POLIMÉRICA / Aplicação de camada impermeabilizante em superfícies, utilizando argamassa modificada com polímeros, para proteção contra a penetração de umidade.

3.1.9. EXECUÇÃO DE PISO DE CONCRETO, SEM ACABAMENTO SUPERFICIAL, Lançamento e sarrafeamento de placa de concreto simples, sem a aplicação de acabamento final (queima ou polimento), destinado a áreas de serviço ou base.

3.1.10. EXECUÇÃO DE PASSEIO (CALÇADA) OU PISO DE CONCRETO COM Execução de piso externo (calçada ou passeio) em concreto, com acabamento superficial adequado para tráfego de pedestres.

4.1. Pintura e reparos da praça e palco

4.1.1. PINTURA DE PISO COM TINTA ACRÍLICA, APLICAÇÃO MANUAL, 3 DEMÃOS, INCLUSO FUNDO PREPARADOR. Aplicação manual de revestimento protetor e estético em pisos, utilizando tinta acrílica de alta resistência, em três demãos, precedida pela aplicação de fundo preparador para aderência e selagem.

4.1.2. PINTURA LÁTEX ACRÍLICA PREMIUM, APLICAÇÃO MANUAL EM PAREDES, Aplicação manual de acabamento superficial em paredes, utilizando tinta látex acrílica de padrão *premium*, para proteção e estética de alto desempenho.

4.1.3. PINTURA COM TINTA ALQUÍDICA DE ACABAMENTO (ESMALTE SINTÉTICO Aplicação de revestimento protetor e estético (pintura) em superfícies metálicas ou de madeira, utilizando tinta à base de resina alquídica (esmalte sintético), para resistência e acabamento final.

GUILHERME PASCHOALATO Assinado de forma digital por GUILHERME
PASCHOALATO MIGUEL:44588147889
MIGUEL:44588147889 Dados: 2025.12.23 15:54:54 -03'00'

GUILHERME PASCHOALATO MIGUEL
Engenheiro Civil – CREA-SP - 5070404297

ANEXO II

(PAPEL TIMBRADO DA EMPRESA)

PROPOSTA DE PREÇOS (MODELO)

CONCORRÊNCIA ELETRÔNICA Nº 002/2026

PROCESSO Nº 030/2026

EDITAL - CONCORRÊNCIA ELETRÔNICA Nº 002/2026 - PROCESSO PMP-SL Nº 030/2026 - PG 35



PREFEITURA MUNICIPAL DE PEDRANÓPOLIS

ESTADO DE SÃO PAULO | CNPJ: 63.893.929/0001-07

Administração 2025-2028

SESSÃO PÚBLICA: ----/----/2026, ÀS ----H----MIN (----) HORAS.

LOCAL: <http://200.33.152.198:5656/comprasedital/>

IDENTIFICAÇÃO DA PROPONENTE

NOME DE FANTASIA:					
RAZÃO SOCIAL:					
CNPJ:			INSC. EST.:		
OPTANTE PELO SIMPLES? SIM () NÃO()					
ENDEREÇO:					
BAIRRO:			CIDADE:		
CEP:			E-MAIL:		
TELEFONE:			FAX:		
CONTATO DA LICITANTE:			TELEFONE:		
BANCO DA LICITANTE:			CONTA BANCÁRIA DA LICITANTE:		
Nº DA AGÊNCIA:					
ITENS	DESCRIÇÃO	QUANT.	UNID.	VLR UNIT. R\$	VLR TOTAL R\$
1.					
TOTAL POR EXTENSO:					

A EMPRESA: DECLARA QUE:

1. ESTÃO INCLUSAS NO VALOR COTADO TODAS AS DESPESAS COM MÃO DE OBRA E, BEM COMO, TODOS OS TRIBUTOS E ENCARGOS FISCAIS, SOCIAIS, TRABALHISTAS, PREVIDENCIÁRIOS E COMERCIAIS E, AINDA, OS GASTOS COM TRANSPORTE E ACONDICIONAMENTO DOS PRODUTOS EM EMBALAGENS ADEQUADAS.
2. VALIDADE DA PROPOSTA: 60 (SESENTA) DIAS.
3. PRAZO DE INÍCIO DE FORNECIMENTO/EXECUÇÃO DOS SERVIÇOS DE ACORDO COM O ESTABELECIDO NO TERMO DE REFERÊNCIA (ANEXO I) DO EDITAL DESTE PROCESSO.
4. QUE NÃO INCIDE NAS VEDAÇÕES PREVISTAS NA LEI Nº 14.133/2021.
5. QUE O PRAZO DE INÍCIO DA OBRA SERÁ DE ACORDO COM OS TERMOS ESTABELECIDOS NO ANEXO I, DESTE EDITAL A CONTAR DO RECEBIMENTO, POR PARTE DA CONTRATADA, DA ORDEM DE COMPRA OU DOCUMENTO SIMILAR, NA PREFEITURA MUNICIPAL SITUADO NO ENDEREÇO RUA JOÃO GONÇALVES LEITE, 510 – CENTRO, CEP: 15.630-023, CIDADE DE PEDRANÓPOLIS, ESTADO DE SÃO PAULO, TODOS OS BENS SERÃO AVALIADOS, SOB PENA DE DEVOLUÇÃO DE NÃO ACEITE, CASO NÃO ATENDA A DESCRIMINAÇÃO DO TERMO DE REFERÊNCIA DO REFERIDO EDITAL OU DE MÁ QUALIDADE.

LOCAL E DATA

CARIMBO DA EMPRESA/ASSINATURA DO RESPONSÁVEL/RG/CPF

OBS. SERÃO DESCLASSIFICADAS AS PROPOSTAS QUE APRESENTAREM COTAÇÕES CONTENDO PREÇOS EXCESSIVOS, SIMBÓLICOS, DE VALOR ZERO OU INEXEQUÍVEIS, NA FORMA DA LEGISLAÇÃO EM VIGOR, OU AINDA, QUE OFEREÇAM PREÇOS OU VANTAGENS BASEADAS NAS OFERTAS DOS DEMAIS LICITANTES.



PREFEITURA MUNICIPAL DE PEDRANÓPOLIS

ESTADO DE SÃO PAULO | CNPJ: 63.893.929/0001-07

Administração 2025-2028

ANEXO III (PAPEL TIMBRADO DA EMPRESA)

DECLARAÇÃO DE SUJEIÇÃO ÀS CONDIÇÕES ESTABELECIDAS NO EDITAL E DE INEXISTÊNCIA DE FATOS SUPERVENIENTES IMPEDITIVOS DA HABILITAÇÃO

**CONCORRÊNCIA ELETRÔNICA Nº 002/2026
PROCESSO Nº 030/2026**

À
PREFEITURA MUNICIPAL
AO AGENTE DE CONTRATAÇÃO E EQUIPE DE APOIO.

_____, PORTADOR DO RG _____, ABAIXO ASSINADO, NA QUALIDADE DE RESPONSÁVEL LEGAL DA PROPONENTE, _____, CNPJ _____, DECLARA EXPRESSAMENTE QUE SE SUJEITA ÀS CONDIÇÕES ESTABELECIDAS NO EDITAL ACIMA CITADO E QUE ACATARÁ INTEGRALMENTE QUALQUER DECISÃO QUE VENHA A SER TOMADA PELO ÓRGÃO LICITANTE QUANTO À QUALIFICAÇÃO APENAS DAS PROPONENTES QUE TENHAM ATENDIDO ÀS CONDIÇÕES ESTABELECIDAS NO EDITAL E QUE DEMONSTREM INTEGRAL CAPACIDADE DE EXECUTAR O FORNECIMENTO DO BEM PREVISTO.

DECLARA, AINDA, PARA TODOS OS FINS DE DIREITO, A INEXISTÊNCIA DE FATOS SUPERVENIENTES IMPEDITIVOS DA HABILITAÇÃO OU QUE COMPROMETA A IDONEIDADE DA PROPONENTE.

LOCAL E DATA

CARIMBO DA EMPRESA/ASSINATURA DO RESPONSÁVEL/RG/CPF

ANEXO IV (PAPEL TIMBRADO DA EMPRESA)

EDITAL - CONCORRÊNCIA ELETRÔNICA Nº 002/2026 - PROCESSO PMP-SL Nº 030/2026 - PG 37



PREFEITURA MUNICIPAL DE PEDRANÓPOLIS

ESTADO DE SÃO PAULO | CNPJ: 63.893.929/0001-07

Administração 2025-2028

MODELO DE DECLARAÇÃO NOS TERMOS DO INCISO XXXIII DO ARTIGO 7º DA CONSTITUIÇÃO FEDERAL DE 1988

CONCORRÊNCIA ELETRÔNICA Nº 002/2026

PROCESSO Nº 030/2026

....., INSCRITO NO CNPJ Nº, POR INTERMÉDIO
DE SEU REPRESENTANTE LEGAL O(A) SR(A), PORTADOR(A) DA
CARTEIRA DE IDENTIDADE Nº E CPF Nº....., DECLARA, PARA FINS
DO DISPOSTO NO INC. VI DO ART. Nº 68 DA LEI Nº 14.133/2021, QUE NÃO EMPREGA
MENOR DE DEZOITO ANOS EM TRABALHO NOTURNO, PERIGOSO OU INSALUBRE E NÃO
EMPREGA MENOR DE DEZESSEIS ANOS.

RESSALVA: EMPREGA MENOR, A PARTIR DE QUATORZE ANOS, NA CONDIÇÃO DE APRENDIZ
().

LOCAL E DATA

CARIMBO DA EMPRESA/ASSINATURA DO RESPONSÁVEL/RG/CPF



PREFEITURA MUNICIPAL DE PEDRANÓPOLIS

ESTADO DE SÃO PAULO | CNPJ: 63.893.929/0001-07

Administração 2025-2028

ANEXO V (PAPEL TIMBRADO DA EMPRESA)

DECLARAÇÃO DE ELABORAÇÃO INDEPENDENTE DE PROPOSTA.

CONCORRÊNCIA ELETRÔNICA Nº 002/2026 PROCESSO Nº 030/2026

(IDENTIFICAÇÃO COMPLETA DO REPRESENTANTE DA LICITANTE), COMO REPRESENTANTE DEVIDAMENTE CONSTITUÍDO DE (IDENTIFICAÇÃO COMPLETA DA LICITANTE), PARA FINS DO DISPOSTO NO EDITAL DE LICITAÇÃO: **CONCORRÊNCIA ELETRÔNICA Nº 002/2026**, DECLARA, SOB AS PENAS DA LEI, EM ESPECIAL O ART. 299 DO CÓDIGO PENAL BRASILEIRO, QUE:

A) A PROPOSTA APRESENTADA PARA PARTICIPAR DO **CONCORRÊNCIA ELETRÔNICA Nº 002/2026**, FOI ELABORADA DE MANEIRA INDEPENDENTE (PELO LICITANTE), E O CONTEÚDO DA PROPOSTA NÃO FOI, NO TODO OU EM PARTE, DIRETA OU INDIRETAMENTE, INFORMADO, DISCUTIDO OU RECEBIDO DE QUALQUER OUTRO PARTICIPANTE POTENCIAL OU DE FATO DA **CONCORRÊNCIA ELETRÔNICA Nº 002/2026**, POR QUALQUER MEIO OU POR QUALQUER PESSOA;

B) A INTENÇÃO DE APRESENTAR A PROPOSTA ELABORADA PARA PARTICIPAR DO **CONCORRÊNCIA ELETRÔNICA Nº 002/2026** NÃO FOI INFORMADA, DISCUTIDA OU RECEBIDA DE QUALQUER OUTRO PARTICIPANTE POTENCIAL OU DE FATO DO **CONCORRÊNCIA ELETRÔNICA Nº 002/2026**, POR QUALQUER MEIO OU POR QUALQUER PESSOA;

C) QUE NÃO TENTOU, POR QUALQUER MEIO OU POR QUALQUER PESSOA, INFLUIR NA DECISÃO DE QUALQUER OUTRO PARTICIPANTE POTENCIAL OU DE FATO DO **CONCORRÊNCIA ELETRÔNICA Nº 002/2026** QUANTO A PARTICIPAR OU NÃO DA REFERIDA LICITAÇÃO;

D) QUE O CONTEÚDO DA PROPOSTA APRESENTADA PARA PARTICIPAR DO **CONCORRÊNCIA ELETRÔNICA Nº 002/2026** NÃO SERÁ, NO TODO OU EM PARTE, DIRETA OU INDIRETAMENTE, COMUNICADO OU DISCUTIDO COM QUALQUER OUTRO PARTICIPANTE POTENCIAL OU DE FATO DO **CONCORRÊNCIA ELETRÔNICA Nº 002/2026** ANTES DA ADJUDICAÇÃO DO OBJETO DA REFERIDA LICITAÇÃO;

E) QUE O CONTEÚDO DA PROPOSTA APRESENTADA PARA PARTICIPAR DO **CONCORRÊNCIA ELETRÔNICA Nº 002/2026** NÃO FOI, NO TODO OU EM PARTE, DIRETA OU INDIRETAMENTE, INFORMADO, DISCUTIDO OU RECEBIDO DE QUALQUER INTEGRANTE DA PREFEITURA MUNICIPAL DE PEDRANÓPOLIS, ANTES DA ABERTURA OFICIAL DAS PROPOSTAS; E

F) QUE ESTÁ PLENAMENTE CIENTE DO TEOR E DA EXTENSÃO DESTA DECLARAÇÃO E QUE DETÉM PLENOS PODERES E INFORMAÇÕES PARA FIRMÁ-LA.

LOCAL E DATA

CARIMBO DA EMPRESA/ASSINATURA DO RESPONSÁVEL/RG/CPF



PREFEITURA MUNICIPAL DE PEDRANÓPOLIS

ESTADO DE SÃO PAULO | CNPJ: 63.893.929/0001-07

Administração 2025-2028

ANEXO VI (PAPEL TIMBRADO DA EMPRESA)

DECLARAÇÃO DO PORTE DA EMPRESA (MICROEMPRESA OU EMPRESA DE PEQUENO PORTE)

CONCORRÊNCIA ELETRÔNICA Nº 002/2026 PROCESSO Nº 030/2026

[NOME DA EMPRESA], [QUALIFICAÇÃO: TIPO DE SOCIEDADE (LTDA, S.A, ETC.), ENDEREÇO COMPLETO, INSCRITA NO CNPJ SOB O Nº [XXXX], NESTE ATO REPRESENTADA PELO [CARGO] [NOME DO REPRESENTANTE LEGAL], PORTADOR DA CARTEIRA DE IDENTIDADE Nº [XXXX], INSCRITO NO CPF SOB O Nº [XXXX], **DECLARA**, SOB AS PENALIDADES DA LEI, QUE SE ENQUADRA COMO MICROEMPRESA OU EMPRESA DE PEQUENO PORTE, NOS TERMOS DO ART. 3º DA LEI COMPLEMENTAR Nº 123 DE 14 DE DEZEMBRO DE 2006, ESTANDO APTA A FRUIR OS BENEFÍCIOS E VANTAGENS LEGALMENTE INSTITUÍDAS POR NÃO SE ENQUADRAR EM NENHUMA DAS VEDAÇÕES LEGAIS IMPOSTAS PELO § 4º DO ART. 3º DA LEI COMPLEMENTAR Nº 123 DE 14 DE DEZEMBRO DE 2006 E PELO ARTIGO 4º DA LEI Nº 14.133/2021.

DECLARO, PARA FINS DA LC 123/2006 E SUAS ALTERAÇÕES, SOB AS PENALIDADES DESTA, SER:

() **MICROEMPRESA** – RECEITA BRUTA ANUAL IGUAL OU INFERIOR A 360.000,00 E ESTANDO APTA A FRUIR OS BENEFÍCIOS E VANTAGENS LEGALMENTE INSTITUÍDAS POR NÃO SE ENQUADRAR EM NENHUMA DAS VEDAÇÕES LEGAIS IMPOSTAS PELO § 4º DO ART. 3º DA LEI COMPLEMENTAR Nº 123/06 ALTERADA PELA LC 147/2014.

() **EMPRESA DE PEQUENO PORTE** – RECEITA BRUTA ANUAL SUPERIOR A 360.000,00 E IGUAL OU INFERIOR A 4.800.000,00 VALORES, ESTANDO APTA A FRUIR OS BENEFÍCIOS E VANTAGENS LEGALMENTE INSTITUÍDAS POR NÃO SE ENQUADRAR EM NENHUMA DAS VEDAÇÕES LEGAIS IMPOSTAS PELO § 4º DO ART. 3º DA LEI COMPLEMENTAR Nº 123/06 ALTERADA PELA LC 147/2014.

OBSERVAÇÕES:

- ESTA DECLARAÇÃO PODERÁ SER PREENCHIDA SOMENTE PELA LICITANTE ENQUADRADA COMO ME OU EPP, NOS TERMOS DA LC 123, DE 14 DE DEZEMBRO DE 2006;
- A NÃO APRESENTAÇÃO DESTA DECLARAÇÃO SERÁ INTERPRETADA COMO NÃO ENQUADRAMENTO DA LICITANTE COMO ME OU EPP, NOS TERMOS DA LC Nº 123/2006, OU A OPÇÃO PELA NÃO UTILIZAÇÃO DO DIREITO DE TRATAMENTO DIFERENCIADO.

LOCAL E DATA

CARIMBO DA EMPRESA/ASSINATURA DO RESPONSÁVEL/RG/CPF

NOME E ASSINATURA DO CONTADOR
(NO CASO DE ME E EPP)
CPF: XXX.XXX.XXX-XX
CRC: _____



PREFEITURA MUNICIPAL DE PEDRANÓPOLIS

ESTADO DE SÃO PAULO | CNPJ: 63.893.929/0001-07

Administração 2025-2028

ANEXO VII (PAPEL TIMBRADO DA EMPRESA)

DECLARAÇÃO DE IDONEIDADE

AO REDIGIR A PRESENTE DECLARAÇÃO, O PROPONENTE DEVERÁ UTILIZAR FORMULÁRIO COM TIMBRE DA PROPONENTE.

CONCORRÊNCIA ELETRÔNICA Nº 002/2026
PROCESSO Nº 030/2026

À
PREFEITURA MUNICIPAL DE PEDRANÓPOLIS
AO AGENTE DE CONTRATAÇÃO / EQUIPE DE APOIO

A EMPRESA, INSCRITA NO CNPJ Nº, POR INTERMÉDIO DE SEU REPRESENTANTE LEGAL O SR....., PORTADOR DA CARTEIRA DE IDENTIDADE Nº..... E DO CPF Nº, DECLARA NÃO TER RECEBIDO DO MUNICÍPIO DE _____/UF OU DE QUALQUER OUTRA ENTIDADE DA ADMINISTRAÇÃO DIRETA OU INDIRETA, EM ÂMBITO FEDERAL, ESTADUAL E MUNICIPAL, SUSPENSÃO TEMPORÁRIA DE PARTICIPAÇÃO EM LICITAÇÃO E OU IMPEDIMENTO DE CONTRATAR COM A ADMINISTRAÇÃO, ASSIM COMO NÃO TER RECEBIDO DECLARAÇÃO DE INIDONEIDADE PARA LICITAR E OU CONTRATAR COM A ADMINISTRAÇÃO FEDERAL, ESTADUAL E MUNICIPAL.

LOCAL E DATA

CARIMBO DA EMPRESA/ASSINATURA DO RESPONSÁVEL/RG/CPF

ANEXO VIII (PAPEL TIMBRADO DA EMPRESA)

EDITAL - CONCORRÊNCIA ELETRÔNICA Nº 002/2026 - PROCESSO PMP-SL Nº 030/2026 - PG 41



PREFEITURA MUNICIPAL DE PEDRANÓPOLIS

ESTADO DE SÃO PAULO | CNPJ: 63.893.929/0001-07

Administração 2025-2028

DECLARAÇÃO DE CUMPRIMENTO DOS REQUISITOS DE HABILITAÇÃO.

CONCORRÊNCIA ELETRÔNICA Nº 002/2026

PROCESSO Nº 030/2026

A(RAZÃO SOCIAL DA EMPRESA), CNPJ Nº....., LOCALIZADA À, DECLARA, EM CONFORMIDADE COM A LEI Nº 14.133/2021, QUE CUMPRE TODOS OS REQUISITOS PARA HABILITAÇÃO PARA ESTE CERTAME LICITATÓRIO NA PREFEITURA MUNICIPAL DE PEDRANÓPOLIS – **CONCORRÊNCIA ELETRÔNICA Nº 002/2026.**

LOCAL E DATA

CARIMBO DA EMPRESA/ASSINATURA DO RESPONSÁVEL/RG/CPF



PREFEITURA MUNICIPAL DE PEDRANÓPOLIS

ESTADO DE SÃO PAULO | CNPJ: 63.893.929/0001-07

Administração 2025-2028

ANEXO IX

MINUTA DO CONTRATO Nº ___/2026

CONCORRÊNCIA ELETRÔNICA Nº 002/2026

PROCESSO Nº 030/2026

TERMO DE CONTRATO PARA A CONTRATAÇÃO DE EMPRESA ESPECIALIZADA PARA REFORMA E URBANIZAÇÃO DA PRAÇA DA MATRIZ DO MUNICÍPIO DE PEDRANÓPOLIS/SP”, CONFORME CONDIÇÕES, QUANTIDADES E EXIGÊNCIAS ESTABELECIDAS NO MEMORIAL DESCRITIVO, PROJETOS, CRONOGRAMA FÍSICO FINANCEIRO, PLANILHA ORÇAMENTÁRIA DETALHADA DA OBRA, CONSTANTE NOS ANEXOS, E A XX.

A PREFEITURA MUNICIPAL DE PEDRANÓPOLIS, estado de São Paulo, por intermédio do Prefeito Municipal, com sede na Rua João Gonçalves Leite, n.º 510, CEP 15.630-023, na cidade de Pedranópolis/SP, inscrito no CNPJ sob o n.º 63.893.929/0001-07 neste ato representado pelo Sr. Prefeito Municipal, FAUSTO LUANO ROSA, RG n.º 29.XXX.XXX-1 SSP/SP e CPF n.º 184.XXX.XXX- 57, doravante denominado CONTRATANTE, e a empresa XXXXXXXXXXXXXXXXXXXXXXXX, inscrito do CNPJ n.º XXXXXXXXXXXXXXXX, com sede na XXXXXXXXXXXXXXXXXXXX, n.º XXXX, XXXXX, XXXXXXXXXXXX, CEP XXXXXX, doravante designado CONTRATADO, neste ato representado por XXXXXXXXXXXXXXXXXXXX, RG n.º XXXXXXXXXXXX e CPF n.º XXXXXXXXXXXX, REPRESENTANTE LEGAL, conforme atos constitutivos da empresa, tendo em vista o que consta no Processo n.º 030/2026 e em observância às disposições da Lei n.º 14.133, de 2021 e da Instrução Normativa SEGES/ME n.º 75, de 2021, resolvem celebrar o presente Termo de Contrato.

CLÁUSULA PRIMEIRA - OBJETO DO CONTRATO

1.1 - OBJETO: A PRESENTE LICITAÇÃO DESTINA-SE A **CONTRATAÇÃO DE EMPRESA ESPECIALIZADA PARA REFORMA E URBANIZAÇÃO DA PRAÇA DA MATRIZ DO MUNICÍPIO DE PEDRANÓPOLIS/SP”,** conforme condições, quantidades e exigências estabelecidas no memorial descritivo, projetos, cronograma físico financeiro, planilha orçamentária detalhada da obra constante dos anexos, Concorrência Eletrônica n.º 002/2026 que fica fazendo parte integrante deste contrato.

1.2 - A execução do contratado deverá obedecer rigorosamente às especificações do objeto que integram a licitação a que corresponde este Contrato.

CLÁUSULA SEGUNDA - DAS CONDIÇÕES DE RECEBIMENTO

2.1 - A medição será realizada nos termos do cronograma físico-financeiro e ao final da obra, com a presença do responsável técnico da contratada e mediante os necessários ‘laudos’ de conclusão quer parciais, quer final, conforme o caso.

2.2 - Sendo necessários equipamentos e condições mecânicas para a realização das medições, serão, obrigatoriamente, fornecidos pela CONTRATADA.

2.3 - Se as obras apresentarem defeitos, vícios de execução ou elaboração, será lavrado laudo de vistoria que relacionará as falhas encontradas dando-se ciência oficial do mesmo



PREFEITURA MUNICIPAL DE PEDRANÓPOLIS

ESTADO DE SÃO PAULO | CNPJ: 63.893.929/0001-07

Administração 2025-2028

à CONTRATADA, para que proceda às correções apontadas, passando o período de observação a fluir novamente, até nova comunicação;

2.4 - O Termo de Recebimento Definitivo da Obra somente será expedido após a apresentação, pela CONTRATADA, da respectiva Certidão Negativa de Débitos (CND/INSS).

2.5 - Recebido definitivamente o serviço, a responsabilidade da CONTRATADA pela qualidade, solidez, correção e segurança dos trabalhos executados subsiste pelo prazo de 05 (cinco) anos.

2.6 - O recebimento dos serviços/obra será efetuado pelo Departamento de Engenharia ou servidor especialmente designada(o), de conformidade com o uso e costume do Município que a CONTRATADA declara conhecer e nada ter a opor.

CLÁUSULA TERCEIRA - DOS PRAZOS DE VIGÊNCIA E DE ENTREGA

3.1 - O prazo de entrega dos serviços/obras é de 03 (três) meses, contados a partir da data da entrega, à Contratada, da "ORDEM DE SERVIÇO", "expedida pela Prefeitura Municipal, prazo que poderá ser prorrogado se houve necessidade e autorização".

3.1.1 - Considera-se dia útil, para as finalidades deste contrato, de segundas às sextas-feiras, com expediente no Contratante.

3.2 - A vigência do contrato será de até XXXXXXXXXXXX.

CLÁUSULA QUARTA - DO VALOR, DOS RECURSOS E DO PAGAMENTO

4.1 - O valor total do presente contrato é de R\$ XXXXXXXX (XXXXXXXXXXXXXXXXXXXX).

4.2 - A despesa onerará os recursos orçamentários e financeiros da Atividade:

LOCAL	FUNCIONAL PROGRAMÁTICA	CATEGORIA ECONÔMICA	FONTE DE RECURSO	FICHA	VALOR
02.07.01	15.452.0009.1005.0000	4.4.90.51.00	02	232	R\$ 500.000,00
02.07.01	15.452.0009.1005.0000	4.4.90.51.00	01	196	R\$ 30.554,75

4.3 - O pagamento será realizado por meio de crédito em banco, agência e conta corrente indicado pelo contratado. A nota fiscal deverá ser enviada por e-mail no endereço eletrônico pedidos@pedranopolis.sp.gov.br.

4.4 - O pagamento ocorrerá após a expedição do Termo de Recebimento parcial ou Definitivo, conforme o cronograma de desembolso, o qual será emitido em até 05 (cinco) dias úteis do recebimento do respectivo documento fiscal.

4.5 - Quando do pagamento, o contratado interessado no pagamento pela execução parcial da obra, apresentará junto ao Departamento de Engenharia da Prefeitura Municipal Pedranópolis pedido de medição, indicando a parcela da obra executada, a qual para efeitos de processamento do pagamento, não poderá ser inferior à 10% do valor do contrato.

CLÁUSULA QUINTA - DAS OBRIGAÇÕES DO CONTRATADO

5.1 - Realizar a inscrição da obra no posto do INSS e a providenciar a informação sobre o seu valor para obtenção da Certidão Negativa de Débitos (CND/INSS);

5.2 - Efetuar o recolhimento de seguro, nos termos descritos na cláusula 8.1 deste contrato, quando for o caso;

5.3 - Efetuar o recolhimento da ART - Anotação de Responsabilidade Técnica, após a assinatura do Contrato e antes do início das obras/Serviços;



PREFEITURA MUNICIPAL DE PEDRANÓPOLIS

ESTADO DE SÃO PAULO | CNPJ: 63.893.929/0001-07

Administração 2025-2028

- 5.4** - Efetuar o recolhimento mensal do Imposto sobre Serviços - ISS, quando for o caso.
- 5.5** - Os serviços serão executados em regime de empreitada por preço global, fornecendo a contratada, mão de obra, maquinaria, equipamentos, materiais, acessórios e tudo mais que for necessário ao pleno desenvolvimento dos mesmos, em volume, qualidade e quantidades compatíveis para a conclusão dentro do prazo estabelecido.
- 5.6** - Os serviços deverão ser desenvolvidos dentro das normas da ABNT, em vigor, incluindo as suas emendas e revisões.
- 5.7** - Na execução dos serviços, a contratada, deverá cumprir e observar que, constatada a existência de materiais inadequados no canteiro de serviços, o Departamento de Engenharia oficialará a empresa neste sentido, tendo a contratada o prazo de 24:00 (vinte e quatro) horas para efetuar a remoção destes materiais.
- 5.8** - Verificada a realização de serviços irregulares, o Setor competente da Prefeitura oficialará a contratada sobre o fato, dispondo esta do prazo de 02 (dois) dias corridos, contados do recebimento do ofício, para refazer tais serviços, os quais não serão pagos enquanto não estiverem perfeitamente regularizados.
- 5.9** - A Prefeitura não aceitará nenhum material similar aos estipulados na proposta da empresa julgada vencedora, sem que previamente seja submetido e aprovado pelo Departamento competente.
- 5.10** - A execução de serviços e/ou obras se desenvolverá a critério da contratada, devendo sempre ser comunicado ao Departamento competente e/ou à Comissão Especial ou Servidor designado, a execução de serviços em período noturno e/ou nos feriados e nos finais de semana com a antecedência, mínima, de 48:00 (quarenta e oito) horas.
- 5.11** - A contratada responsabilizar-se-á pelos encargos trabalhistas, previdenciários, fiscais, comerciais e outros resultantes da execução do contrato.
- 5.12** - A inadimplência do licitante, com referência aos encargos estabelecidos no item anterior, não transfere a Prefeitura à responsabilidade de seu pagamento, nem poderá onerar o objeto do contrato.
- 5.13** - A contratada arcará com as despesas relativas a transporte, seguro de transporte, instalação, ensaios, consertos, testes, análises de materiais e equipamentos, e tudo o mais pertinente e que necessário for ao bom andamento da execução do objeto deste.
- 5.14** - A contratada obrigará-se-á a fornecer à Prefeitura os dados técnicos que este achar de seu interesse e todos elementos e informações necessários, quando solicitado.
- 5.15** - A contratada obrigará-se-á a adotar todas as medidas, precauções e cuidados, visando a impedir a ocorrência de danos materiais e pessoais a seus operários e a terceiros, assim como todas as medidas relacionadas com seguro de seus empregados contra tais danos, ficando sempre responsável pelas consequências originadas de acidentes.
- 5.16** - A contratada responsabilizar-se-á pelos danos causados diretamente à Administração ou a terceiros, decorrentes de culpa ou dolo, na execução do contrato. Quando couber, deverão providenciar a construção de escoramentos, tapumes, proteções e andaimes.
- 5.17** - É de exclusiva responsabilidade da contratada a guarda das obras, serviços, materiais e equipamentos utilizados até o final e definitivo recebimento do objeto pela Prefeitura Municipal.



PREFEITURA MUNICIPAL DE PEDRANÓPOLIS

ESTADO DE SÃO PAULO | CNPJ: 63.893.929/0001-07

Administração 2025-2028

5.18 - A contratada obrigará-se a retirar todo entulho proveniente das obras e dos serviços executados, bem como, após o término dos trabalhos, a efetuar a limpeza geral e completa em todas as áreas atingidas pelos mesmos.

5.19 - A contratada obrigará-se a realizar as suas expensas, com profissionais devidamente aprovados pela Prefeitura, os ensaios tecnológicos que forem necessários à verificação do bom funcionamento das instalações efetuadas, de acordo com o estabelecido pela ABNT, podendo o Dep. Engenharia/Comissão Especial/Servidor designado determinar a realização de outros ensaios que entender necessário, quando for o caso.

5.20 - Obriga-se a contratada a aceitar, nas mesmas condições contratuais, acréscimos e supressões em até 25% (vinte e cinco por cento) do valor do ajuste.

5.20.1 - Exclui-se das disposições do subitem 5.20 à hipótese da realização de acréscimos destinados a sanar erros ou omissões originárias da proposta apresentada pela Contratada na licitação que deu origem a este Contrato.

5.21 - Relativamente ao transporte vertical/horizontal de pessoas e materiais nas dependências durante a execução ficarão a cargo do licitante as despesas com os transportes decorrentes da execução dos serviços, seja qual for a distância média e o volume considerado, bem como o tipo de veículo utilizado.

5.22 - Durante a execução das obras e serviços, a Prefeitura, liberará o uso de locais, vias, e o que mais preciso for para a execução do objeto, tudo sob a responsabilidade da contratada.

5.23 - A CONTRATADA deverá providenciar para que toda a movimentação de materiais, entulho, equipamentos e ferramentas sejam executadas com a utilização de equipamentos compatíveis com a situação do local onde estejam sendo executados os serviços.

CLÁUSULA SEXTA – OBRIGAÇÕES DA CONTRATANTE

6.1 - O Dep. Engenharia/Comissão Especial/Servidor designado verificará e acompanhará a contratada nas providências seguintes, quando o objeto envolver obras: a) inscrição da obra no posto do INSS, e informação sobre o valor para obtenção da CND - Certidão Negativa de Débitos da obra Contratada. b) Recolhimentos de seguros de Riscos de Engenharia, de Vida e outros previstos contratualmente, quando for o caso; c) Recolhimento da ART - Anotação de Responsabilidade Técnica (para projetos, obras, etc.). d) Recolhimento mensal do ISS para fins de "Habite-se". Somente se emitirá Termo de Recebimento Definitivo da obra mediante obtenção e apresentação, pela Contratada, da CND, FGTS e do 'habite-se'.

CLÁUSULA SÉTIMA - DA RESCISÃO E DAS SANÇÕES

7.1 - O contrato poderá ser rescindido pelo Município contratante mediante Ato do Prefeito Municipal e aviso por escrito, quando:

7.1.1 - Os serviços que não forem iniciados no prazo de 10 (dez) úteis contados a partir da assinatura do contrato e/ou expedição de ordem de execução, excetuadas as situações devidamente justificadas, de ordem técnica, e aceitas pela Prefeitura.

7.1.2 - Se houver interrupção dos serviços por mais de 03 (três) dias consecutivos ou 05 (cinco) dias alternados, salvo motivo de força maior, devidamente comprovado.

7.1.3 - Se ocorrerem reiteradas violações das obrigações assumidas pela contratada e após a aplicação de multa por mais de 02 (duas) vezes por qualquer infração.



PREFEITURA MUNICIPAL DE PEDRANÓPOLIS

ESTADO DE SÃO PAULO | CNPJ: 63.893.929/0001-07

Administração 2025-2028

7.2 - No caso de rescisão administrativa unilateral, a contratada reconhecerá os direitos do Município contratante em aplicar as sanções previstas neste ato convocatório e na legislação que rege esta licitação.

7.3 - Aplica-se à presente licitação e decorrente instrumento de contrato as sanções estipuladas no Decreto nº 2.195/2024 de 11 de março de 2024, deste Município, publicado nos termos da Lei Orgânica e devido arquivamento no cartório do registro civil competente.

7.4 - A aplicação de quaisquer sanções referidas no item 03 acima, não afasta a responsabilização civil da contratada pela inexecução total ou parcial do objeto ou pela inadimplência.

7.5 - Os valores das penalidades serão descontados de eventuais créditos existentes e/ou, se for o caso, poderão ser cobradas judicialmente.

7.6 - A aplicação das penalidades não impede o Município de exigir o ressarcimento dos prejuízos efetivados, bem como das despesas advindas da nova contratação, ou outras quaisquer decorrentes das faltas cometidas pela contratada.

CLÁUSULA OITAVA - DA GARANTIA

8.1 - Para garantia da execução dos serviços ora pactuados, o contratado efetivou, conforme diretrizes preestabelecidas no instrumento convocatório, a escolha prevista no art. 56 da LLC equivalentes a 5% (cinco por cento) do valor total deste contrato.

CLÁUSULA NONA - DO FORO

9.1 - Elegem as partes contratantes o Foro da Comarca de Fernandópolis-SP, que é o competente, para dirimir todas e quaisquer controvérsias oriundas deste Contrato, renunciando expressamente a qualquer outro, por mais privilegiado que seja. E, por assim estarem justas e contratadas, as partes, por seus representantes legais, assinam o presente Contrato, em 03 (três) vias de igual teor e forma para um só e jurídico efeito, perante as testemunhas instrumentárias abaixo assinadas.

Pedranópolis/SP, XX de XXXXXX de 2026.

PREFEITURA MUNICIPAL DE PEDRANÓPOLIS

FAUSTO LUANO ROSA

Prefeito Municipal

GESTOR

XXXXXXXXXXXXXXXXXXXXX

Empresa Detentora

XXXXXXXXXXXXXXXXXXXXX

Representante Legal

FISCAL

TESTEMUNHAS:

1 -

2 -



PREFEITURA MUNICIPAL DE PEDRANÓPOLIS

ESTADO DE SÃO PAULO | CNPJ: 63.893.929/0001-07

Administração 2025-2028

TERMO DE CIÊNCIA E DE NOTIFICAÇÃO TRIBUNAL DE CONTAS DO ESTADO DE SÃO PAULO

CONTRATANTE: PREFEITURA MUNICIPAL DE PEDRANÓPOLIS.

CONTRATADO:

CONTRATO Nº (DE ORIGEM):

OBJETO: CONTRATAÇÃO DE EMPRESA ESPECIALIZADA PARA REFORMA E URBANIZAÇÃO DA PRAÇA DA MATRIZ DO MUNICÍPIO DE PEDRANÓPOLIS/SP.

Pelo presente TERMO, nós, abaixo identificados:

1. Estamos CIENTES de que:

- o ajuste acima referido estará sujeito a análise e julgamento pelo Tribunal de Contas do Estado de São Paulo, cujo trâmite processual ocorrerá pelo sistema eletrônico;
- poderemos ter acesso ao processo, tendo vista e extraído cópias das manifestações de interesse, Despachos e Decisões, mediante regular cadastramento no Sistema de Processo Eletrônico, conforme dados abaixo indicados, em consonância com o estabelecido na Resolução nº 01/2047 do TCESP;
- além de disponíveis no processo eletrônico, todos os Despachos e Decisões que vierem a ser tomados, relativamente ao aludido processo, serão publicados no Diário Oficial do Estado, Caderno do Poder Legislativo, parte do Tribunal de Contas do Estado de São Paulo, em conformidade com o artigo 90 da Lei Complementar nº 709, de 14 de janeiro de 1993, iniciando-se, a partir de então, a contagem dos prazos processuais, conforme regras do Código de Processo Civil;
- Qualquer alteração de endereço – residencial ou eletrônico – ou telefones de contato deverá ser comunicada pelo interessado, peticionando no processo.

2. Damo-nos por NOTIFICADOS para:

- O acompanhamento dos atos do processo até seu julgamento final e consequente publicação;
- Se for o caso e de nosso interesse, nos prazos e nas formas legais e regimentais, exercer o direito de defesa, interpor recursos e o que mais couber.

LOCAL e DATA

AUTORIDADE MÁXIMA DO ÓRGÃO/ENTIDADE:

Nome: FAUSTO LUANO ROSA

Cargo: Prefeito Municipal

CPF: 184.XXX.XXX-57

RESPONSÁVEIS PELA HOMOLOGAÇÃO DO CERTAME OU RATIFICAÇÃO DA DISPENSA/INEXIGIBILIDADE DE LICITAÇÃO:

Nome: FAUSTO LUANO ROSA

Cargo: Prefeito Municipal

CPF: 184.XXX.XXX-57

Assinatura: _____



PREFEITURA MUNICIPAL DE PEDRANÓPOLIS

ESTADO DE SÃO PAULO | CNPJ: 63.893.929/0001-07

Administração 2025-2028

RESPONSÁVEIS QUE ASSINARAM O AJUSTE:

Pelo contratante:

Nome: FAUSTO LUANO ROSA

Cargo: Prefeito Municipal

CPF: 184.XXX.XXX-57

Assinatura: _____

Pela contratada:

Nome:

Cargo:

CPF:

Assinatura: _____

ORDENADOR DE DESPESAS DA CONTRATANTE:

Nome: FAUSTO LUANO ROSA

Cargo: Prefeito Municipal.

CPF: 184.XXX.XXX-57

Assinatura: _____

GESTOR DO CONTRATO:

Nome:

Cargo:

CPF:

Assinatura: _____

FISCAL DO CONTRATO:

Nome:

Cargo:

CPF:

Assinatura: _____

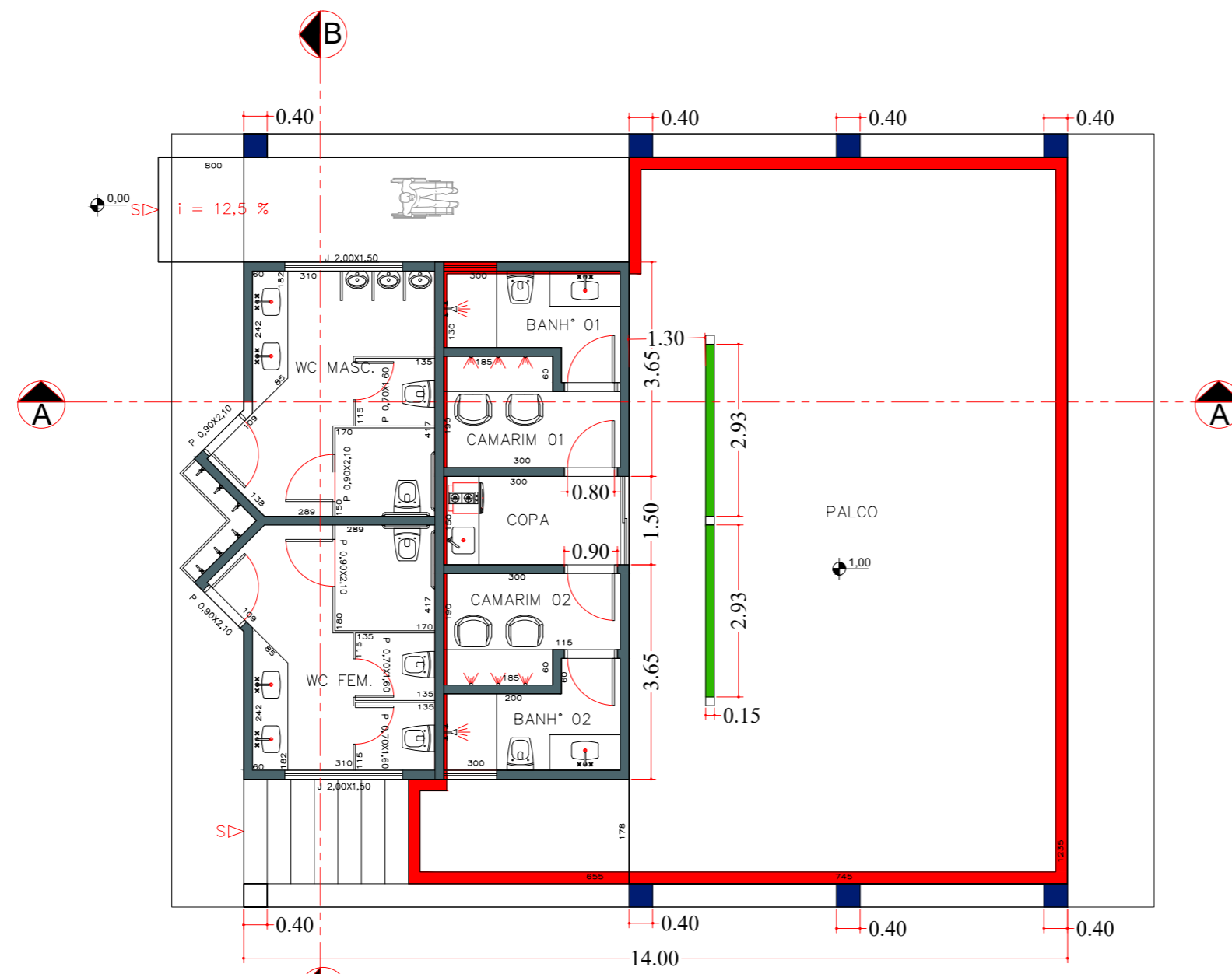

PLANTA BAIXA
ESC. 1:100

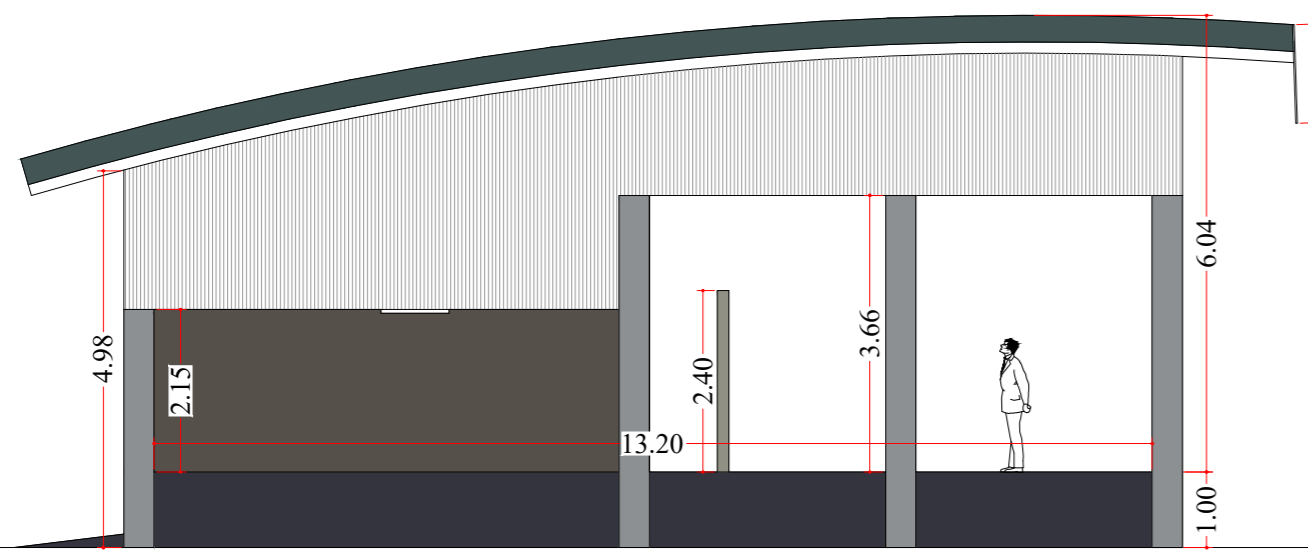

FACHADA LATERAL ESQUERDO
ESC. 1:100

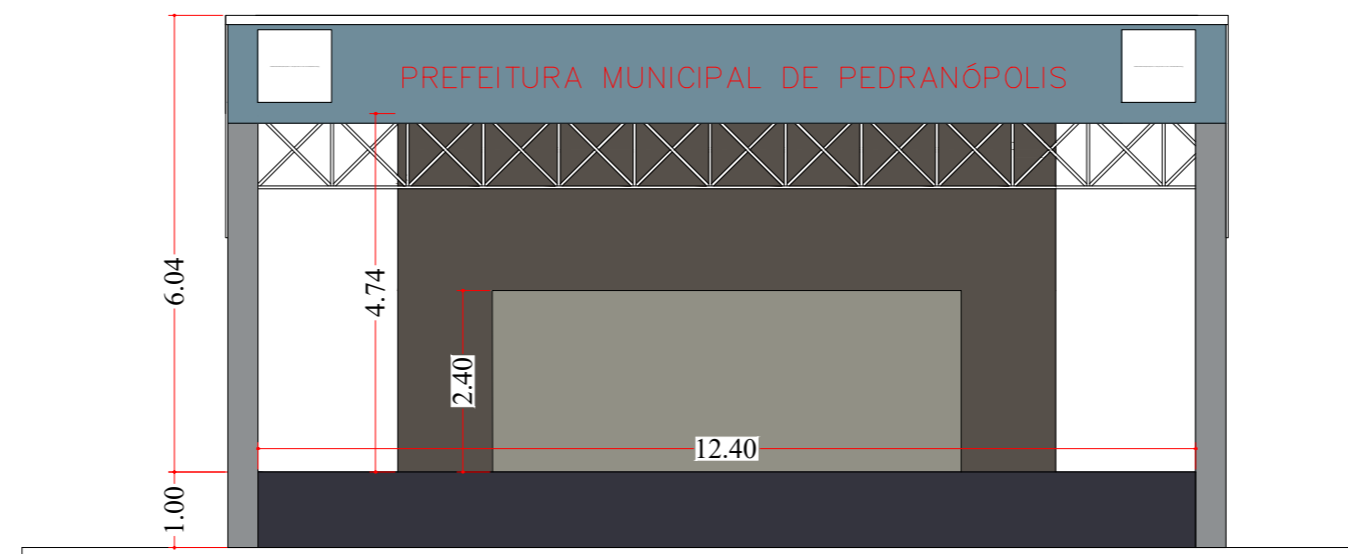

FACHADA FRONTAL
ESC. 1:100

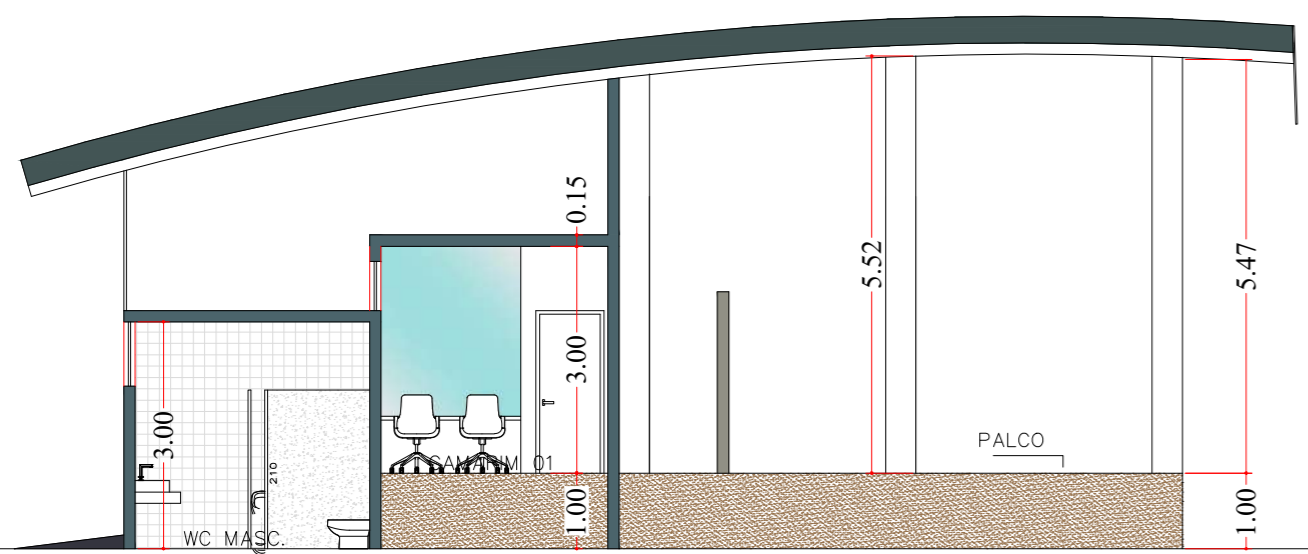

CORTE A - A
ESC. 1:100

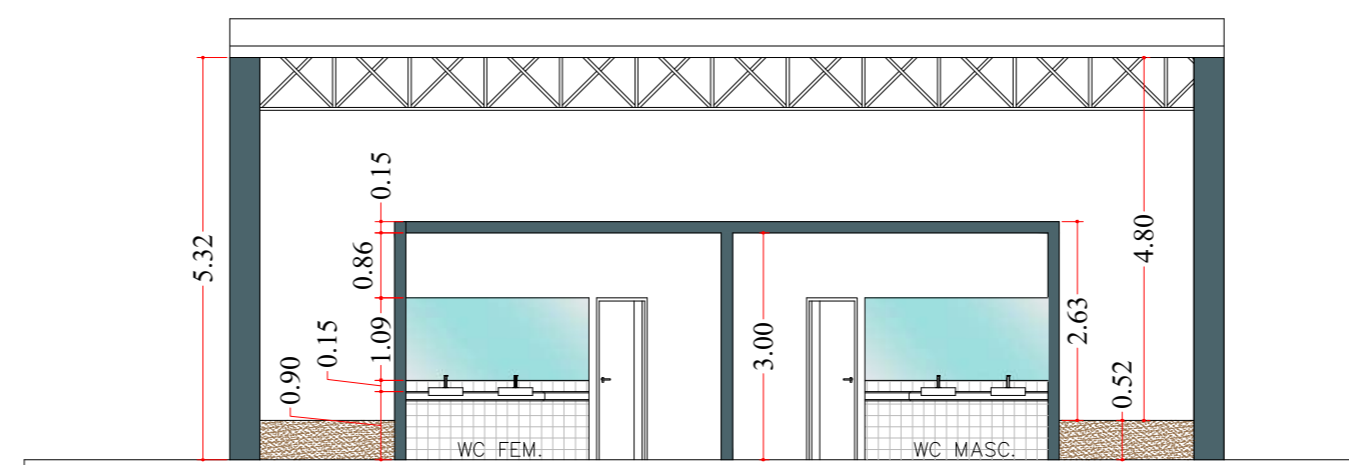

CORTE B - B
ESC. 1:100

 PREFEITURA MUNICIPAL DE PEDRANÓPOLIS ESTADO DE SÃO PAULO CNPJ: 63.893.929/0001-07 Administração 2025-2028			
TÍTULO:	REFORMA PRAÇA DA MATRIZ	FOLHA:	ÚNICA
PROJETO	FINALIDADE:... REFORMA PRAÇA DA MATRIZ LOGRADOURO: RUA ANTONIO MELHORINI, RUA JOÃO GONÇALVES LEITE RUA ANTONIO DA CRUZ, RUA WALDOMIRO DE SOUZA LOTE: PRAÇA DA MATRIZ LOTEAMENTO:... CENTRO MUNICÍPIO:... PEDRANOPOLIS - SP PROPRIETÁRIO:... MUNICÍPIO DE PEDRANÓPOLIS CNPJ: 63.893.929/0001-07		
ÁREAS EM m²	MUNICÍPIO DE PEDRANÓPOLIS CNPJ: 63.893.929/0001-07 FAUSTO LUANO ROSA GUILHERME PASCHOALATO MIGUEL:44588147889 <small>Assinado de forma digital por GUILHERME PASCHOALATO MIGUEL:44588147889 Dados: 2025.12.23 15:56:12 -03'00'</small> GUILHERME PASCHOALATO MIGUEL ENGENHEIRO CIVIL CREA: 5070404297		
PREFEITURA	DATA: 12/2025 ESCALA INDICADA DESENHO: GUILHERME		

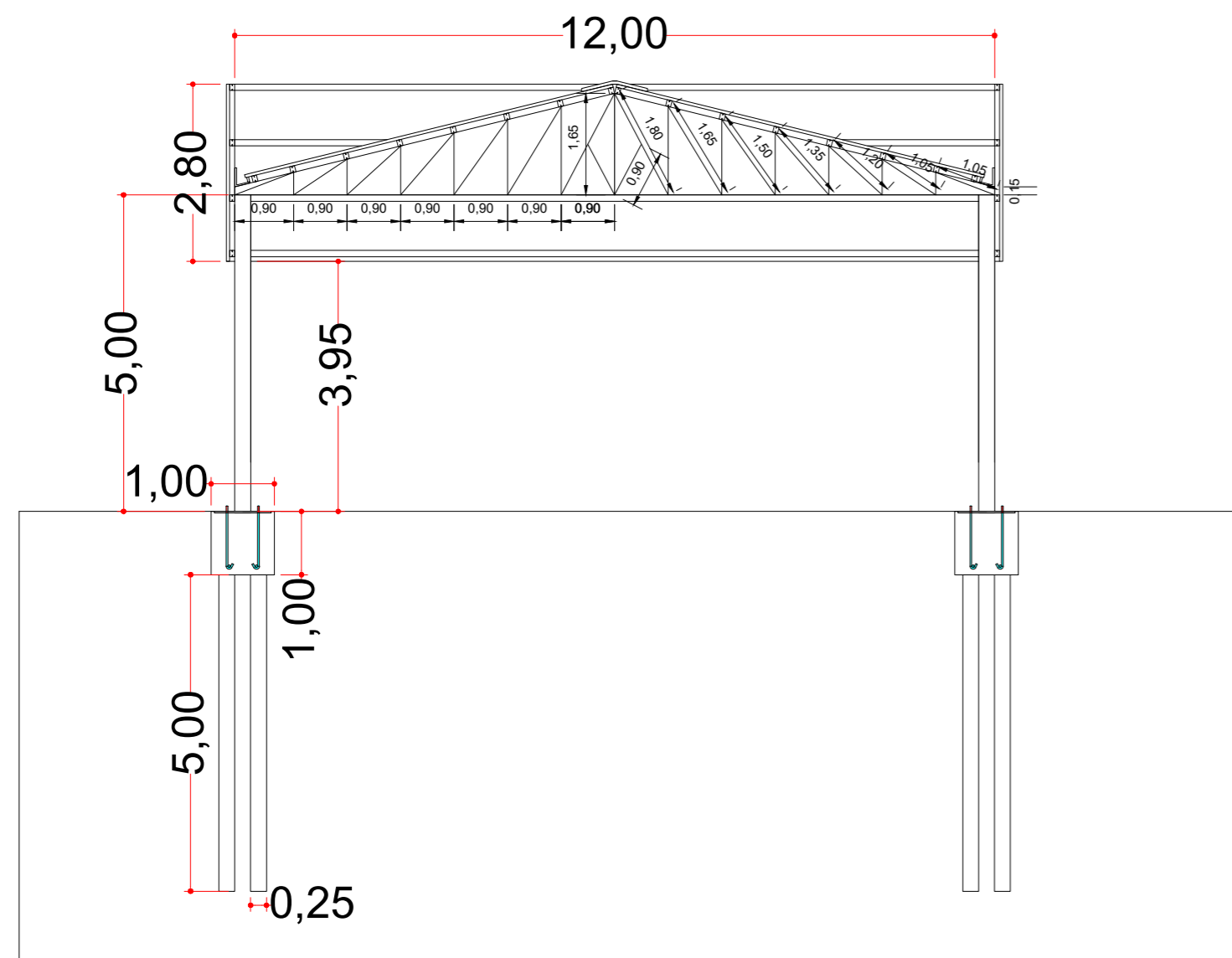

CORTE DA ESTRUTURA
ESCALA 1:100

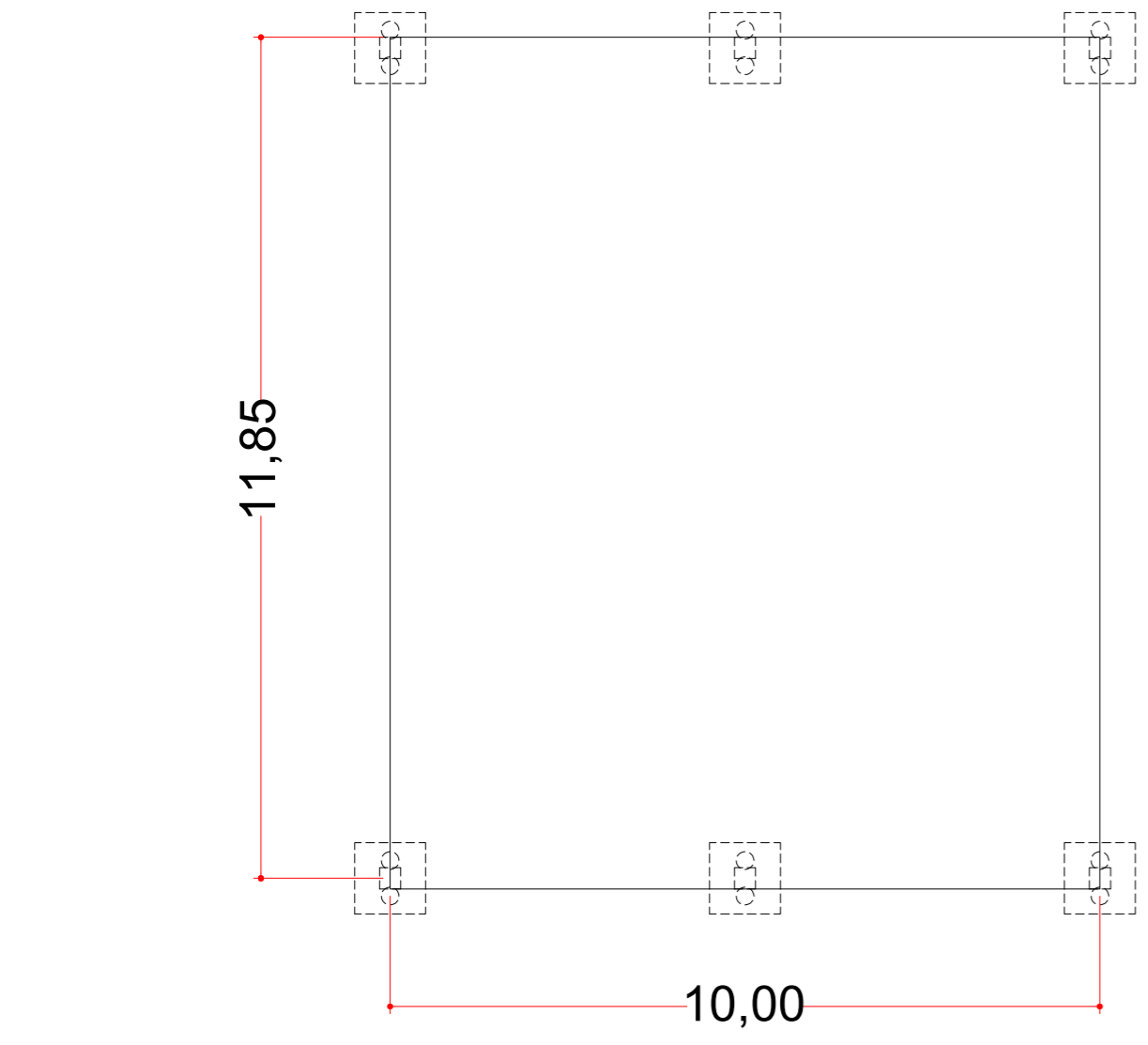
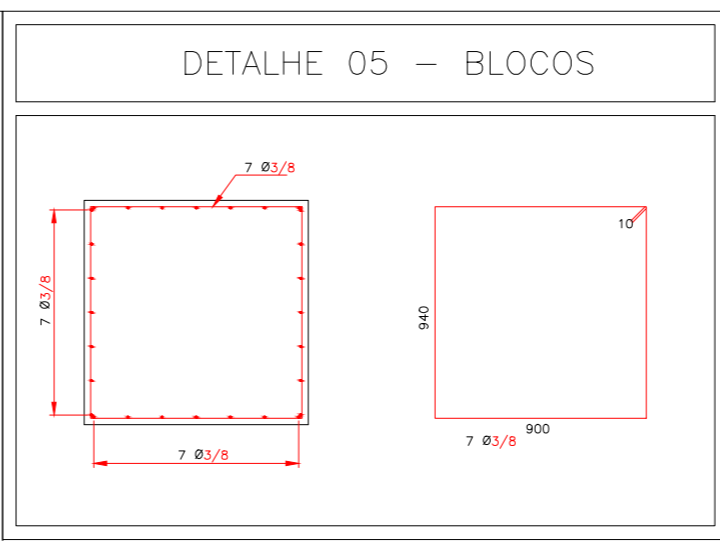
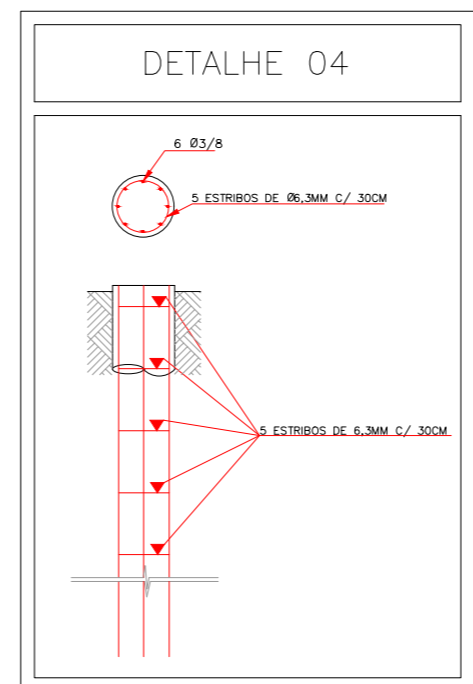
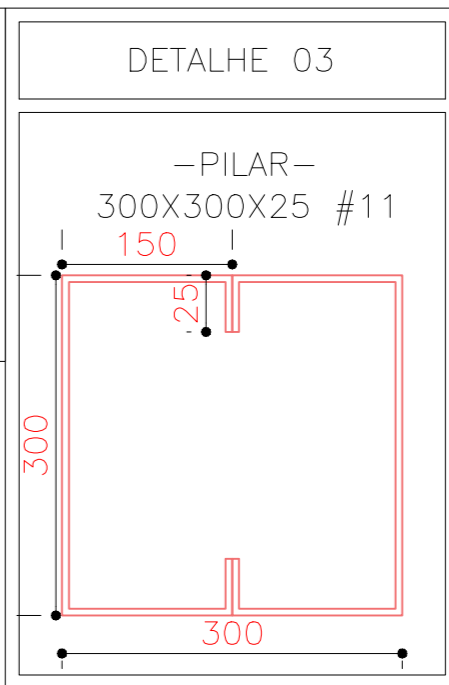
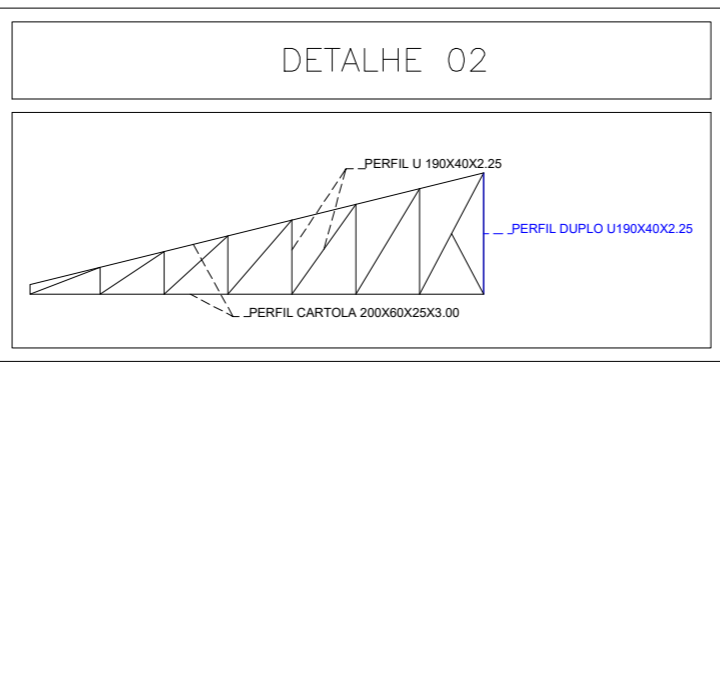
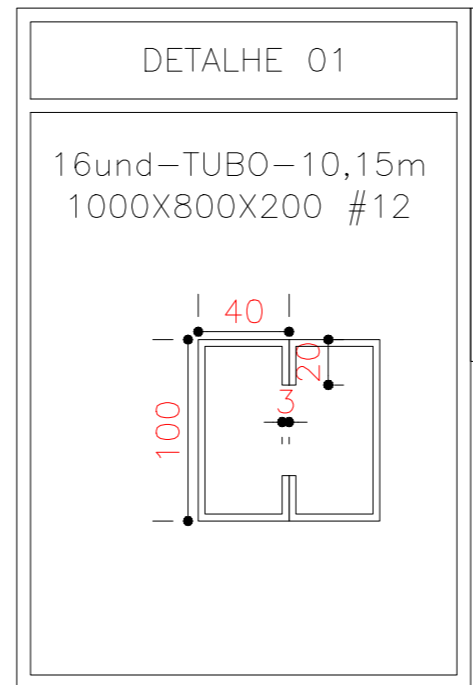

PLANTA DE LOCAÇÃO
ESCALA 1:100

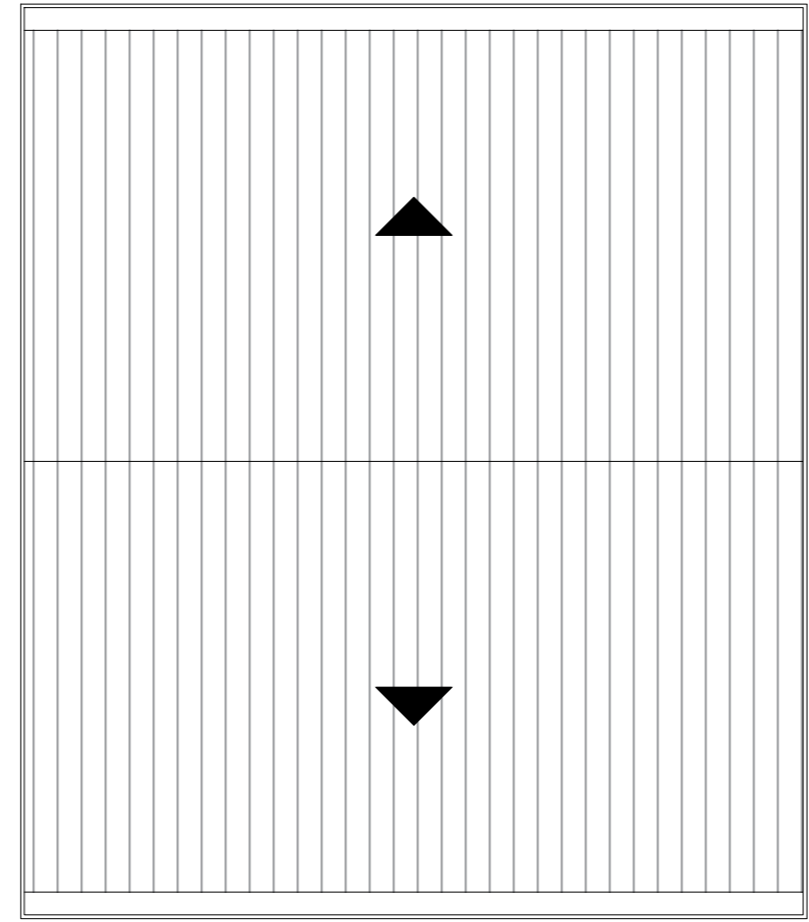

PLANTA DE COBERTURA
ESCALA 1:100

PREFEITURA MUNICIPAL DE PEDRANÓPOLIS
ESTADO DE SÃO PAULO | CNPJ: 63.893.929/0001-07
Administração 2025-2028

TÍTULO: **REFORMA PRAÇA DA MATRIZ** FOLHA: **ÚNICA**

FINALIDADE:... REFORMA PRAÇA DA MATRIZ
LOGRADOURO: RUA ANTONIO MELHORINI, RUA JOÃO GONÇALVES LEITE
RUA ANTONIO DA CRUZ, RUA WALDOMIRO DE SOUZA
LOTE: PRAÇA DA MATRIZ
LOTEAMENTO:... CENTRO
MUNICÍPIO:... PEDRANOPOLIS - SP
PROPRIETÁRIO:... MUNICÍPIO DE PEDRANÓPOLIS CNPJ: 63.893.929/0001-07

DECLARO QUE A APROVAÇÃO DESTE PROJETO, NÃO IMPLICA NO RECONHECIMENTO POR PARTE DA PREFEITURA, DO DIREITO DE PROPRIEDADE DO TERRENO.

MUNICÍPIO DE PEDRANÓPOLIS
CNPJ: 63.893.929/0001-07
FAUSTO LUANO ROSA

GUILHERME PASCHOALATO
MIGUEL:44588147889
Assinado de forma digital por GUILHERME PASCHOALATO MIGUEL:44588147889 Dados: 2025.12.23 15:57:02 -03'00'

GUILHERME PASCHOALATO MIGUEL
ENGENHEIRO CIVIL
CREA: 5070404297

DATA: 12/2025
ESCALA INDICADA
DESENHO: GUILHERME



PREFEITURA MUNICIPAL DE PEDRANÓPOLIS
 ESTADO DE SÃO PAULO | CNPJ: 63.893.929/0001-07
 Administração 2025-2028

TÍTULO: **REFORMA PRAÇA DA MATRIZ** FOLHA: **ÚNICA**

PROJETO
 FINALIDADE:... REFORMA PRAÇA DA MATRIZ
 LOGRADOURO: RUA ANTONIO MELHORINI, RUA JOÃO GONÇALVES LEITE
 RUA ANTONIO DA CRUZ, RUA WALDOMIRO DE SOUZA
 LOTE: PRAÇA DA MATRIZ
 LOTEAMENTO:... CENTRO
 MUNICÍPIO:... PEDRANOPOLIS - SP
 PROPRIETÁRIO: MUNICIPIO DE PEDRANÓPOLIS CNPJ: 63.893.929/0001-07

ÁREAS EM m²

DECLARO QUE A APROVAÇÃO DESTE PROJETO, NÃO IMPLICA NO RECONHECIMENTO POR PARTE DA PREFEITURA, DO DIREITO DE PROPRIEDADE DO TERRENO.

MUNICÍPIO DE PEDRANÓPOLIS
 CNPJ: 63.893.929/0001-07
 FAUSTO LUANO ROSA

GUILHERME PASCHOALATO
 MIGUEL:4458814788
 9

Assinado de forma digital por GUILHERME PASCHOALATO
 MIGUEL:4458814788
 Dados: 2025.12.23 15:55:47 -03'00'

GUILHERME PASCHOALATO MIGUEL
 ENGENHEIRO CIVIL
 CREA: 5070404297

DATA: 12/2025
 ESCALA INDICADA
 DESENHO: GUILHERME

PREFEITURA

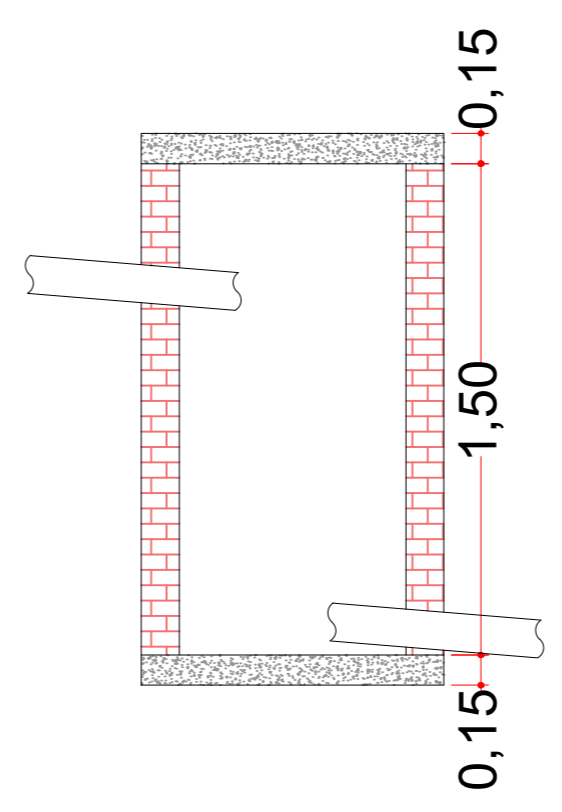
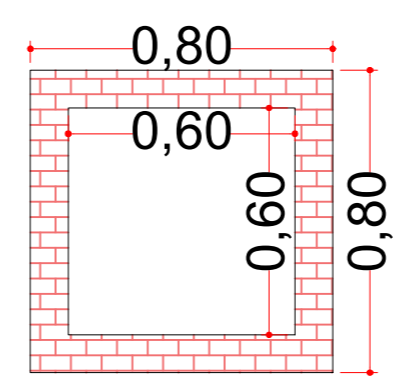
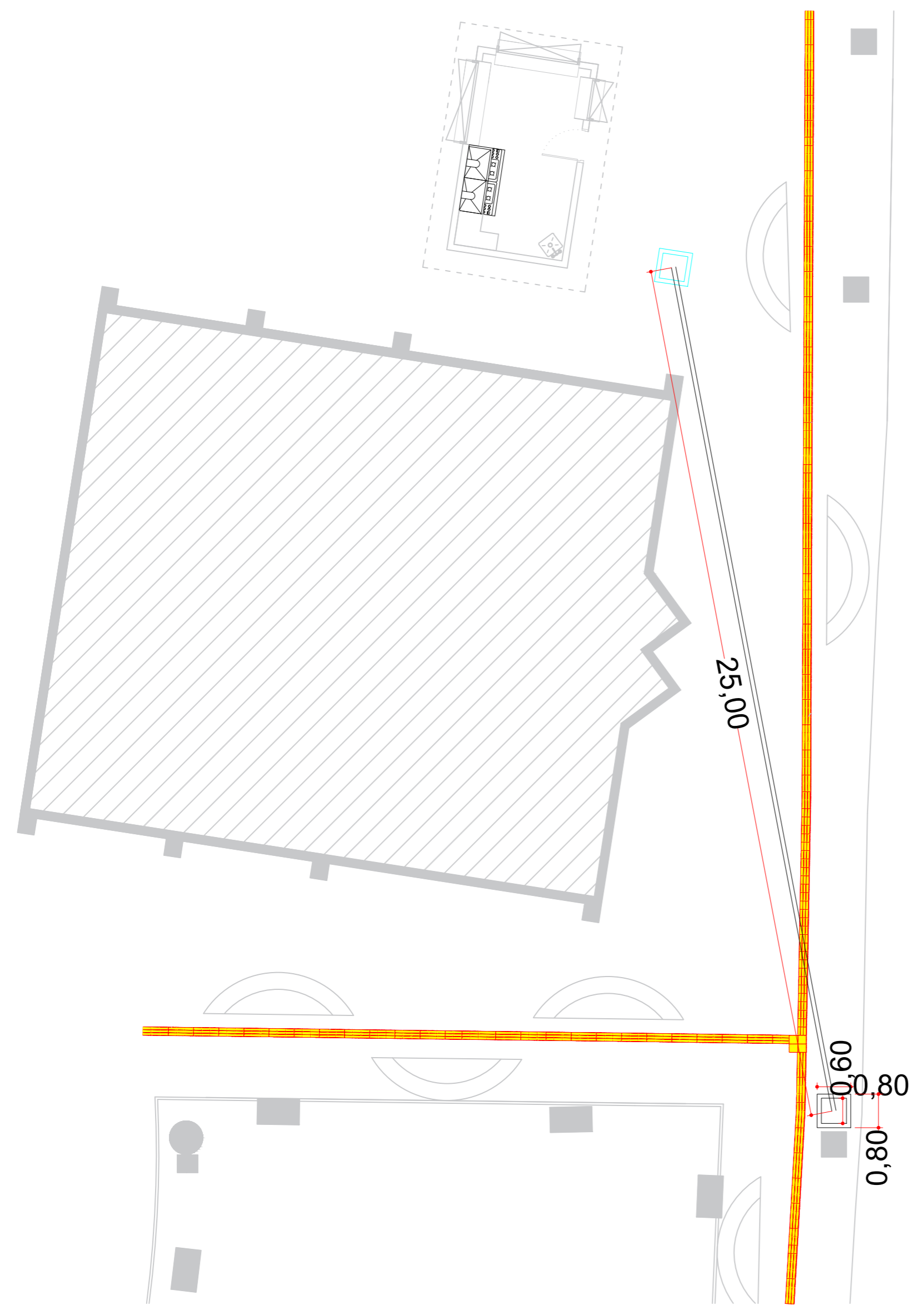

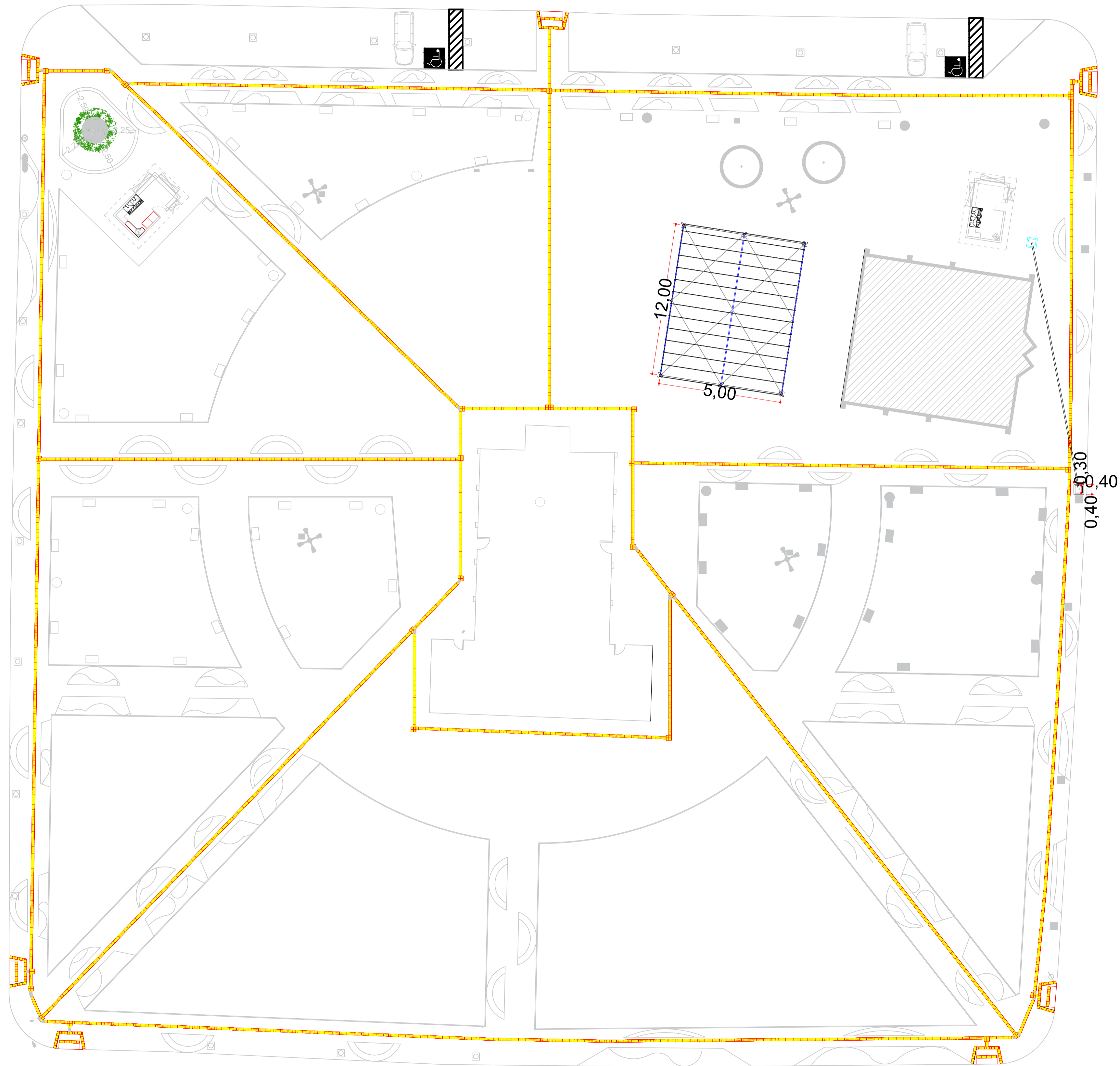

 PREFEITURA MUNICIPAL DE PEDRANÓPOLIS ESTADO DE SÃO PAULO CNPJ: 63.893.929/0001-07 Administração 2025-2028	
TÍTULO:	REFORMA PRAÇA DA MATRIZ
FOLHA:	ÚNICA
PROJETO	FINALIDADE:... REFORMA PRAÇA DA MATRIZ LOGRADOURO: RUA ANTONIO MELHORINI, RUA JOÃO GONÇALVES LEITE RUA ANTONIO DA CRUZ, RUA WALDOMIRO DE SOUZA LOTE: PRAÇA DA MATRIZ LOTEAMENTO:... CENTRO MUNICÍPIO:... PEDRANOPOLIS - SP PROPRIETÁRIO: MUNICÍPIO DE PEDRANÓPOLIS CNPJ: 63.893.929/0001-07
ÁREAS EM m²	DECLARO QUE A APROVAÇÃO DESTE PROJETO, NÃO IMPLICA NO RECONHECIMENTO POR PARTE DA PREFEITURA, DO DIREITO DE PROPRIEDADE DO TERRENO. MUNICÍPIO DE PEDRANÓPOLIS CNPJ: 63.893.929/0001-07 FAUSTO LUANO ROSA GUILHERME PASCHOALATO MIGUEL ENGENHEIRO CIVIL CREA: 5070404297 DATA: 12/2025 ESCALA INDICADA DESENHO: GUILHERME
PREFEITURA	



PLQ - PLANILHA DE LEVANTAMENTO DE QUANTIDADES
Memória de Cálculo - OGU

Grau de Sigilo
#PUBLICO

APELIDO DO EMPREENDIMENTO
Refoma da Praça Matriz

Nº TransfereGOV
975045/2025

Nº OPERAÇÃO
1100771-12

PROPONENTE / TOMADOR
Prefeitura Municipal de Pedranópolis

Item	Descrição	Unidade	Quantidade	Memória de Cálculo
REFORMA E URBANIZAÇÃO DA PRAÇA MATRIZ DO MUNICIPIO DE PEDRANOPOLIS				
1.	Reforma dos banheiros		-	
1.1.	Serviços Preliminares		-	
1.1.1.	FORNECIMENTO E INSTALAÇÃO DE PLACA DE OBRA COM CHAPA GALVANIZADA E ESTRUTURA DE MADEIRA. AF_03/2022_PS	M2	11,48	Uma placa de 1,80m x 3,60m
1.1.2.	LOCAÇÃO DE CONTAINER 2,30 X 6,00 M, ALT. 2,50 M, PARA ESCRITORIO, SEM DIVISÓRIAS INTERNAS E SEM SANITARIO (NAO INCLUI MOBILIZACAO/DESMOBILIZACAO)	MES	6,00	6 meses de aluguel
1.1.3.	REMOÇÃO DE PORTAS, DE FORMA MANUAL, SEM REAPROVEITAMENTO. AF_09/2023	M2	10,16	5 portas de 0,80m x1,70m e 2 porta de 0,80*2,10
1.1.4.	DEMOLIÇÃO DE REVESTIMENTO CERÂMICO, DE FORMA MANUAL, SEM	M2	120,31	((2,42+3,10+4,17+2,89+1,38+1,09)
1.1.5.	Retirada de bancada incluindo pertences	M2	2,54	2 bancadas de 1,27m²
1.1.6.	Transporte de entulho, para distâncias superiores ao 3° km até o 5° km	M3	8,00	31,37*0,03 + 0,05+120,31*0,02
1.1.7.	REMOÇÃO DE JANELAS, DE FORMA MANUAL, SEM REAPROVEITAMENTO. AF_09/2023	M2	4,00	2 janelas de 2,00m x 1,00m
1.2.	PISOS		-	
1.2.1.	Argamassa de regularização e/ou proteção	M3	1,35	2 banheiros de 13,50m²
1.2.2.	REVESTIMENTO CERÂMICO PARA PISO COM PLACAS TIPO PORCELANATO DE DIMENSÕES 80X80 CM APLICADA EM AMBIENTES DE ÁREA ENTRE 5 M² E 10 M². AF_02/2023_PE	M2	27,00	2 banheiros de 13,50m²
1.3.	REVESTIMENTOS		-	
1.3.1.	REVESTIMENTO CERÂMICO PARA PISO COM PLACAS TIPO PORCELANATO DE DIMENSÕES 80X80 CM APLICADA EM AMBIENTES DE ÁREA ENTRE 5 M² E 10 M². AF_02/2023_PE	M2	93,31	((2,42+3,10+4,17+2,89+1,38+1,09)*3,10)*2 UND)
1.4.	DIVISÓRIAS		-	
1.4.1.	DIVISORIA SANITÁRIA, TIPO CABINE, EM GRANITO CINZA POLIDO, ESP = 3CM, ASSENTADO COM ARGAMASSA COLANTE AC III-E, EXCLUSIVE FERRAGENS. AF_01/2021	M2	15,40	(1,85+1,75+1,20+1,40+0,50+0,50+0,50)*2
1.4.2.	PORTA DE ALUMÍNIO DE ABRIR COM LAMBRI, COM GUARNIÇÃO, FIXAÇÃO COM PARAFUSOS - FORNECIMENTO E INSTALAÇÃO. AF_12/2019	M2	6,80	5 portas de 0,80m x1,70m
1.5.	ESQUADRIAS		-	
1.5.1.	PEITORIL LINEAR EM GRANITO OU MÁRMORE, L = 15CM, ASSENTADO COM ARGAMASSA 1:6 COM ADITIVO. AF_11/2020	M	4,00	peitoris das janelas
1.5.2.	JANELA DE ALUMÍNIO TIPO MAXIM-AR, BATENTE/ REQUADRO 3 A 14 CM, VIDRO INCLUSO, FIXAÇÃO COM PARAFUSO, SEM GUARNIÇÃO/ ALIZAR, DIMENSÕES 60X80 (A X L) CM, SEM ACABAMENTO, VEDAÇÃO COM SILICONE, EXCLUSIVE CONTRAMARCO - FORNECIMENTO E INSTALAÇÃO. AF_11/2024	M2	4,00	2 janelas de 2,00m x 1,00m
1.5.3.	PORTA DE ALUMÍNIO DE ABRIR COM LAMBRI, COM GUARNIÇÃO, FIXAÇÃO COM PARAFUSOS - FORNECIMENTO E INSTALAÇÃO. AF_12/2019	M2	3,36	2 portas de 0,80m x 2,10m
1.5.4.	FECHADURA DE EMBUTIR COM CILINDRO, EXTERNA, COMPLETA, ACABAMENTO PADRÃO MÉDIO, INCLUSO EXECUÇÃO DE FURO - FORNECIMENTO E INSTALAÇÃO. AF_12/2019	UN	2,00	2 unidades
1.6.	LOUÇAS, METAIS E ACESSÓRIOS		-	

FRENTES DE OBRA:

Agrupador de Eventos	Reforma Banheiros	Estrutura de cobertura em frente ao palco
	1	2
TOTAL FINANC. POR FRETE (R\$):	95.437,67	174.994,38
Serviços Preliminares	6,48	5,00
Serviços Preliminares	6,00	
Serviços Preliminares	10,16	
Serviços Preliminares	120,31	
Serviços Preliminares	2,54	
Serviços Preliminares	8,00	
Serviços Preliminares	4,00	
PISOS	1,35	
PISOS	27,00	
REVESTIMENTOS	93,31	
DIVISÓRIAS	15,40	
DIVISÓRIAS	6,80	
ESQUADRIAS	4,00	
ESQUADRIAS	4,00	
ESQUADRIAS	3,36	
ESQUADRIAS	2,00	



PLQ - PLANILHA DE LEVANTAMENTO DE QUANTIDADES
Memória de Cálculo - OGU

Grau de Sigilo
#PUBLICO

APELIDO DO EMPREENDIMENTO
Refoma da Praça Matriz

Nº TransfereGOV
975045/2025

Nº OPERAÇÃO
1100771-12

PROPONENTE / TOMADOR
Prefeitura Municipal de Pedranópolis

Item	Descrição	Unidade	Quantidade	Memória de Cálculo
REFORMA E URBANIZAÇÃO DA PRAÇA MATRIZ DO MUNICÍPIO DE PEDRANÓPOLIS				
1.6.1.	Tampo/bancada em granito, com frontão, espessura de 2 cm, acabamento polido	M2	2,16	2 bancadas de 1,80m x 0,60m
1.6.2.	CUBA DE EMBUTIR OVAL EM LOUÇA BRANCA, 35 X 50CM OU EQUIVALENTE, INCLUSO VÁLVULA E SIFÃO TIPO GARRAFA EM METAL CROMADO - FORNECIMENTO E INSTALAÇÃO. AF_01/2020	UN	4,00	4 unidades
1.6.3.	TORNEIRA CROMADA DE MESA PARA LAVATORIO, TIPO MONOCOMANDO. AF_01/2020	UN	4,00	4 unidades
1.6.4.	VASO SANITARIO SIFONADO CONVENCIONAL COM LOUÇA BRANCA, INCLUSO CONJUNTO DE LIGAÇÃO PARA BACIA SANITÁRIA AJUSTÁVEL - FORNECIMENTO E INSTALAÇÃO. AF_01/2020	UN	3,00	3 unidades
1.6.5.	VASO SANITARIO SIFONADO CONVENCIONAL PARA PCD SEM FURO FRONTAL COM LOUÇA BRANCA SEM ASSENTO, INCLUSO CONJUNTO DE LIGAÇÃO PARA BACIA SANITÁRIA AJUSTÁVEL - FORNECIMENTO E INSTALAÇÃO. AF_01/2020	UN	2,00	2 unidades
1.6.6.	MICTÓRIO SIFONADO LOUÇA BRANCA PARA ENTRADA DE ÁGUA EMBUTIDA - PADRÃO ALTO - FORNECIMENTO E INSTALAÇÃO. AF_01/2020	UN	3,00	3 unidades
1.6.7.	BARRA DE APOIO RETA, EM ACO INOX POLIDO, COMPRIMENTO 80 CM, FIXADA NA PAREDE - FORNECIMENTO E INSTALAÇÃO. AF_01/2020	UN	4,00	4 unidades
1.6.8.	BARRA DE APOIO RETA, EM ACO INOX POLIDO, COMPRIMENTO 70 CM, FIXADA NA PAREDE - FORNECIMENTO E INSTALAÇÃO. AF_01/2020	UN	2,00	2 unidades
1.6.9.	Espelho comum de 3 mm com moldura em alumínio	M2	3,60	2 espelhos de 1,80m x 1,00m
1.6.10.	VÁLVULA DE DESCARGA METÁLICA, BASE 1 1/2", ACABAMENTO METALICO CROMADO - FORNECIMENTO E INSTALAÇÃO. AF_08/2021	UN	5,00	5 unidades
1.6.11.	Tampa de plástico para bacia sanitária	UN	5,00	5 unidades
1.7.	ELÉTRICA		-	
1.7.1.	Luminária LED retangular de sobrepor com difusor translúcido, 4000 K, fluxo luminoso de 3690 a 4800 lm, potência de 35 W a 41 W	UN	4,00	4 unidades
1.8.	PINTURA		-	
1.8.1.	APLICAÇÃO MANUAL DE FUNDO SELADOR ACRÍLICO EM PAREDES EXTERNAS DE CASAS. AF_03/2024	M2	27,00	2 banheiros de 13,50m²
1.8.2.	PINTURA LÁTEX ACRÍLICA ECONÔMICA, APLICAÇÃO MANUAL EM TETO, DUAS DEMÃOS. AF_04/2023	M2	27,00	2 banheiros de 13,50m²
1.9.	COMPLEMENTOS		-	
1.9.1.	LIMPEZA DE BACIA SANITÁRIA, BIDÊ OU MICTÓRIO EM LOUÇA, INCLUSIVE METAIS CORRESPONDENTES. AF_04/2019	UN	8,00	8 unidades
1.9.2.	LIMPEZA DE BANCADA DE PEDRA (MÁRMORE OU GRANITO). AF_04/2019	M2	2,16	2 bancadas de 1,80m x 0,60m
1.9.3.	LIMPEZA DE JANELA DE VIDRO COM CAIXILHO EM AÇO/ALUMÍNIO/PVC. AF_04/2019	M2	4,00	2 janelas de 2,00m x 1,00m

FRENTES DE OBRA:

Agrupador de Eventos	Reforma Banheiros	Estrutura de cobertura em frente ao palco
	1	2
TOTAL FINANC. POR FRETE (R\$):	95.437,67	174.994,38
LOUÇAS, METAIS E ACESSÓRIOS	2,16	
LOUÇAS, METAIS E ACESSÓRIOS	4,00	
LOUÇAS, METAIS E ACESSÓRIOS	4,00	
LOUÇAS, METAIS E ACESSÓRIOS	3,00	
LOUÇAS, METAIS E ACESSÓRIOS	2,00	
LOUÇAS, METAIS E ACESSÓRIOS	3,00	
LOUÇAS, METAIS E ACESSÓRIOS	4,00	
LOUÇAS, METAIS E ACESSÓRIOS	2,00	
LOUÇAS, METAIS E ACESSÓRIOS	3,60	
LOUÇAS, METAIS E ACESSÓRIOS	5,00	
LOUÇAS, METAIS E ACESSÓRIOS	5,00	
ELÉTRICA	4,00	
PINTURA	27,00	
PINTURA	27,00	
COMPLEMENTOS	8,00	
COMPLEMENTOS	2,16	
COMPLEMENTOS	4,00	



PLQ - PLANILHA DE LEVANTAMENTO DE QUANTIDADES
Memória de Cálculo - OGU

Grau de Sigilo
#PUBLICO

APELIDO DO EMPREENDIMENTO
Refoma da Praça Matriz

Nº TransfereGOV
975045/2025

Nº OPERAÇÃO
1100771-12

PROPONENTE / TOMADOR
Prefeitura Municipal de Pedranópolis

Item	Descrição	Unidade	Quantidade	Memória de Cálculo
REFORMA E URBANIZAÇÃO DA PRAÇA MATRIZ DO MUNICÍPIO DE PEDRANÓPOLIS				
1.9.4.	LIMPEZA DE PISO CERÂMICO OU PORCELANATO UTILIZANDO DETERGENTE NEUTRO E ESCOVAÇÃO MANUAL. AF_04/2019	M2	27,00	2 banheiros de 13,50m²
1.9.5.	LIMPEZA DE REVESTIMENTO CERÂMICO EM PAREDE UTILIZANDO DETERGENTE NEUTRO E ESCOVAÇÃO MANUAL. AF_04/2019	M2	93,31	((2,42+3,10+4,17+2,89+1,38+1,09)*3,10)*2 UND)
1.9.6.	LIMPEZA DE TANQUE OU LAVATÓRIO DE LOUÇA ISOLADO, INCLUSIVE METAIS CORRESPONDENTES. AF_04/2019	UN	4,00	4 unidades
2.	Estrutura de cobertura em frente ao palco		-	
2.1.	Fundação		-	
2.1.1.	ESCAVAÇÃO MANUAL PARA BLOCO DE COROAMENTO OU SAPATA (INCLUINDO ESCAVAÇÃO PARA COLOCAÇÃO DE FÔRMAS). AF_01/2024	M3	6,00	6 Blocos x 100cm x 100cm x 100cm = 6m³
2.1.2.	CONCRETAGEM DE BLOCO DE COROAMENTO OU VIGA BALDRAME, FCK 30 MPA, COM USO DE BOMBA - LANÇAMENTO, ADENSAMENTO E ACABAMENTO. AF_01/2024	M3	6,00	6 Blocos x 100cm x 100cm x 100cm = 6m³
2.1.3.	ARMAÇÃO DE BLOCO UTILIZANDO AÇO CA-50 DE 10 MM - MONTAGEM. AF_01/2024	KG	78,00	6 Blocos x 13kg/bloco = 78kg
2.1.4.	ESTACA ESCAVADA MECANICAMENTE, SEM FLUIDO ESTABILIZANTE, COM 25CM DE DIÂMETRO, CONCRETO LANÇADO POR CAMINHÃO BETONEIRA (EXCLUSIVE MOBILIZAÇÃO E DESMOBILIZAÇÃO). AF_01/2020	M	60,00	12 estacas x 5m = 60m
2.1.5.	LASTRO COM MATERIAL GRANULAR (PEDRA BRITADA N.1 E PEDRA BRITADA N.2), APLICADO EM PISOS OU LAJES SOBRE SOLO, ESPESSURA DE *10 CM*. AF_01/2024	M3	0,33	6blocos x 1,00 x 1,00 = 6,00m² 12 estacas x 3,14 x 0,125² = 0,60m² TOTAL = 6,60m² x 0,05m = 0,33m³
2.2.	Supraestrutura		-	
2.2.1.	TRAMA DE AÇO COMPOSTA POR TERÇAS PARA TELHADOS DE ATÉ 2 ÁGUAS PARA TELHA ONDULADA DE FIBROCIMENTO, METÁLICA, PLÁSTICA OU TERMOACÚSTICA, INCLUSO TRANSPORTE VERTICAL (EM KG). AF_07/2019	KG	4.070,21	Aço das Terças: 0,44m x 10,00m x 21,20kg/m² x 16,00und = 1.492,48 kg Aço das Terças (lateral): 0,44m x (10+10+12,00+12,00)m x 21,20kg/m² x 4,00und = 1.641,73 kg Aço dos Pilares: 1,30m x 5,00m x 24,00kg/m² x 6,00und = 936,00kg Aço total = 4.070,21 kg
2.2.2.	FABRICAÇÃO E INSTALAÇÃO DE TESOURA INTEIRA EM AÇO, VÃO DE 12 M, PARA TELHA ONDULADA DE FIBROCIMENTO, METÁLICA, PLÁSTICA OU TERMOACÚSTICA, INCLUSO IÇAMENTO. AF_07/2019	UN	3,00	3 UND

FRENTES DE OBRA:

Agrupador de Eventos	Reforma Banheiros	Estrutura de cobertura em frente ao palco
	1	2
TOTAL FINANC. POR FRENTE (R\$):	95.437,67	174.994,38
COMPLEMENTOS	27,00	
COMPLEMENTOS	93,31	
COMPLEMENTOS	4,00	
Fundação		6,00
Fundação		6,00
Fundação		78,00
Fundação		60,00
Fundação		0,33
Supraestrutura		4.070,21
Supraestrutura		3,00



PLQ - PLANILHA DE LEVANTAMENTO DE QUANTIDADES
Memória de Cálculo - OGU

Grau de Sigilo
#PUBLICO

APELIDO DO EMPREENDIMENTO
Refoma da Praça Matriz

Nº TransfereGOV
975045/2025

Nº OPERAÇÃO
1100771-12

PROPONENTE / TOMADOR
Prefeitura Municipal de Pedranópolis

Item	Descrição	Unidade	Quantidade	Memória de Cálculo
REFORMA E URBANIZAÇÃO DA PRAÇA MATRIZ DO MUNICÍPIO DE PEDRANÓPOLIS				
2.2.3.	TELHAMENTO COM TELHA METÁLICA TERMOACÚSTICA E = 30 MM, COM ATÉ 2 ÁGUAS, INCLUSO IÇAMENTO. AF_07/2019	M2	243,20	COBERTURA - 12,00m x 10,00m = 120,00m² FECHAMENTO LATERAL - (12,00+12,00+10+10) X 2,80m = 123,20m²
2.2.4.	CALHA EM CHAPA DE AÇO GALVANIZADO NÚMERO 24, DESENVOLVIMENTO DE 100 CM, INCLUSO TRANSPORTE VERTICAL. AF_07/2019	M	20,00	Linear - 10m + 10m = 20,00m
2.2.5.	RUFO EM CHAPA DE AÇO GALVANIZADO NÚMERO 24, CORTE DE 25 CM, INCLUSO TRANSPORTE VERTICAL. AF_07/2019	M	24,00	Linear - 12,00m + 12,00m = 24,00m
2.2.6.	PINTURA COM TINTA ALQUÍDICA DE ACABAMENTO (ESMALTE SINTÉTICO ACETINADO) PULVERIZADA SOBRE SUPERFÍCIES METÁLICAS (EXCETO PERFIL) EXECUTADO EM OBRA (02 DEMÃOS). AF_01/2020_PE	M2	382,87	Aço das Terças: 0,44m x 10,00m x 16,00und = 23,23m² Aço das Terças (lateral): 0,44m x (10+10+12,00+12,00)m x 21,20kg/m² x 4,00und = 77,44m² Aço dos Pilares: 1,30m x 5,00m x 24,00kg/m² x 6,00und = 39,00m² Aço total = 139,67m² Mais telhamentos = 139,67+243,20 = 382,87
2.2.7.	TUBO PVC, SÉRIE R, ÁGUA PLUVIAL, DN 100 MM, FORNECIDO E INSTALADO EM CONDUTORES VERTICAIS DE ÁGUAS PLUVIAIS. AF_06/2022	M	20,00	4saidas x 5m = 20,00m
3.	Abertura de padrão de esgoto		-	
3.1.	Abertura de padrão de esgoto		-	
3.1.1.	DEMOLIÇÃO DE PISO DE CONCRETO SIMPLES, DE FORMA MANUAL, SEM REAPROVEITAMENTO. AF_09/2023	M3	9,54	Caixa de esgoto - 1,20 x 1,20 = 2,44m² Vão do tudobo = 25,00 x 0,30m = 7,50m² Total = 9,54m²
3.1.2.	ESCAVAÇÃO MANUAL DE VALA. AF_09/2024	M3	4,41	Caixa de esgoto - 1,20 x 1,20 x 1,50 = 2,16m³ Vão do tudobo = 25,00 x 0,30m x 0,30 = 2,25m³ Total = 4,41 m³
3.1.3.	REATERRO MANUAL DE VALAS, COM COMPACTADOR DE SOLOS DE PERCUSSÃO. AF_08/2023	M3	4,41	Caixa de esgoto - 1,20 x 1,20 x 1,50 = 2,16m³ Vão do tudobo = 25,00 x 0,30m x 0,30 = 2,25m³ Total = 4,41 m³
3.1.4.	TUBO DE PVC PARA REDE COLETORA DE ESGOTO DE PAREDE MACIÇA, DN 100 MM, JUNTA ELÁSTICA - FORNECIMENTO E ASSENTAMENTO. AF_01/2021	M	25,00	Linear - 25,00m

FRENTES DE OBRA:

Agrupador de Eventos	Reforma Banheiros	Estrutura de cobertura em frente ao palco
	1	2
TOTAL FINANC. POR FRETE (R\$):	95.437,67	174.994,38
Supraestrutura		243,20
Supraestrutura		20,00
Supraestrutura		24,00
Supraestrutura		382,87
Supraestrutura		20,00
Abertura de padrão de esgoto		
Abertura de padrão de esgoto		
Abertura de padrão de esgoto		
Abertura de padrão de esgoto		



PLQ - PLANILHA DE LEVANTAMENTO DE QUANTIDADES
Memória de Cálculo - OGU

Grau de Sigilo
#PUBLICO

APELIDO DO EMPREENDIMENTO
Refoma da Praça Matriz

Nº TransfereGOV
975045/2025

Nº OPERAÇÃO
1100771-12

PROPONENTE / TOMADOR
Prefeitura Municipal de Pedranópolis

Item	Descrição	Unidade	Quantidade	Memória de Cálculo
REFORMA E URBANIZAÇÃO DA PRAÇA MATRIZ DO MUNICÍPIO DE PEDRANÓPOLIS				
3.1.5.	ALVENARIA DE VEDAÇÃO DE BLOCOS CERÂMICOS MACIÇOS DE 5X10X20CM (ESPESSURA 10CM) E ARGAMASSA DE ASSENTAMENTO COM PREPARO EM BETONEIRA. AF_05/2020	M2	4,80	Caixa - 3,20m x 1,50m = 4,80m ²
3.1.6.	ARGAMASSA TRAÇO 1:3 (EM VOLUME DE CIMENTO E AREIA GROSSA ARGAMASSA TRAÇO 1:1,5:7,5 (EM VOLUME DE CIMENTO, CAL E AREIA MÉDIA ÚMIDA) PARA EMBOÇO/MASSA ÚNICA/ASSENTAMENTO DE ALVENARIA DE VEDAÇÃO, PREPARO MECÂNICO COM BETONEIRA 400 L. AF_08/2019	M3	4,80	Caixa - 3,20m x 1,50m = 4,80m ²
3.1.7.	ARGAMASSA TRAÇO 1:1,5:7,5 (EM VOLUME DE CIMENTO, CAL E AREIA MÉDIA ÚMIDA) PARA EMBOÇO/MASSA ÚNICA/ASSENTAMENTO DE ALVENARIA DE VEDAÇÃO, PREPARO MECÂNICO COM BETONEIRA 400 L. AF_08/2019	M3	0,24	Caixa - 3,20m x 1,50m = 4,80m ² x 0,05m = 0,24m ³
3.1.8.	IMPERMEABILIZAÇÃO DE SUPERFÍCIE COM ARGAMASSA POLIMÉRICA / EXECUÇÃO DE PISO DE CONCRETO, SEM ACABAMENTO SUPERFICIAL, ESPESSURA DE 15 CM, FCK = 30 MPA, COM USO DE FORMAS EM MADEIRA SERRADA. AF_09/2021	M2	4,80	Caixa - 3,20m x 1,50m = 4,80m ²
3.1.9.	EXECUÇÃO DE PASSEIO (CALÇADA) OU PISO DE CONCRETO COM CONCRETO MOLDADO IN LOCO, FEITO EM OBRA, ACABAMENTO CONVENCIONAL, ESPESSURA 8 CM, ARMADO. AF_08/2022	M2	1,28	Piso fundo e tampa = 2und x 0,8 x 0,80 = 1,28m ²
3.1.10.	EXECUÇÃO DE PASSEIO (CALÇADA) OU PISO DE CONCRETO COM CONCRETO MOLDADO IN LOCO, FEITO EM OBRA, ACABAMENTO CONVENCIONAL, ESPESSURA 8 CM, ARMADO. AF_08/2022	M2	7,50	=25,00 x 0,30 = 7,50m ²
4.	Pintura e reparos da praça e palco		-	
4.1.	Pintura e reparos da praça e palco		-	
4.1.1.	PINTURA DE PISO COM TINTA ACRÍLICA, APLICAÇÃO MANUAL, 3 DEMÃOS, INCLUSO FUNDO PREPARADOR. AF_05/2021	M2	6.003,96	Piso de concreto da praça e piso podotátil - 4.650,00m ² Canteiro de arvores - (0,80+0,80+0,80+0,80) x 0,60 x 23und = 44,16m ² Canteiros redonos - 9,80m ² Chão e entorno do palco - 130,00m ² TOTAL - 6.003,96m ²
4.1.2.	PINTURA LÁTEX ACRÍLICA PREMIUM, APLICAÇÃO MANUAL EM PAREDES, DUAS DEMÃOS. AF_04/2023	M2	193,00	Palco - 15,00m ² x 2faces + 25,00m ² + 15,00m ² + 15,00m ² + 80,00m ² + 28,00m ² = 193,00m ²
4.1.3.	PINTURA COM TINTA ALQUÍDICA DE ACABAMENTO (ESMALTE SINTÉTICO ACETINADO) PULVERIZADA SOBRE SUPERFÍCIES METÁLICAS (EXCETO PERFIL) EXECUTADO EM OBRA (02 DEMÃOS). AF_01/2020_PE	M2	152,00	36,00m ² + 36,00m ² (telhas laterais) + 60,00m ² (pilares) + 20,00m ² (testada) = 152,00m ²

FRENTES DE OBRA:

Agrupador de Eventos	Reforma Banheiros	Estrutura de cobertura em frente ao palco
	1	2
TOTAL FINANC. POR FRETE (R\$):	95.437,67	174.994,38
Abertura de padrão de esgoto		
Abertura de padrão de esgoto		
Abertura de padrão de esgoto		
Abertura de padrão de esgoto		
Abertura de padrão de esgoto		
Abertura de padrão de esgoto		
Pintura e reparos da praça e palco		
Pintura e reparos da praça e palco		
Pintura e reparos da praça e palco		

Pedranópolis/SP

Local

terça-feira, 23 de dezembro de 2025

Data

Responsável Técnico

Nome: Guilherme Paschoalato Miguel

CREA/CAU: 5070404297

ART/RRT: 2620252303864



PLQ - PLANILHA DE LEVANTAMENTO DE QUANTIDADES
Memória de Cálculo - OGU

Grau de Sigilo
#PUBLICO

APELIDO DO EMPREENDIMENTO Refoma da Praça Matriz	Nº TransfereGOV 975045/2025	Nº OPERAÇÃO 1100771-12	PROPONENTE / TOMADOR Prefeitura Municipal de Pedranópolis
---	--------------------------------	---------------------------	--

Item	Descrição	Unidade	Quantidade	Abertura de padrão de esgoto	Pintura e reparos da praça															
				3	4	5														
REFORMA E URBANIZAÇÃO DA PRAÇA MATRIZ DO MUNICIPIO DE PEDRANOPOLIS																				
1.	Reforma dos banheiros		-	10.995,18	249.127,52															
1.1.	Serviços Preliminares		-																	
1.1.1.	FORNECIMENTO E INSTALAÇÃO DE PLACA DE OBRA COM CHAPA GALVANIZADA E ESTRUTURA DE MADEIRA. AF_03/2022_PS	M2	11,48																	
1.1.2.	LOCAÇÃO DE CONTAINER 2,30 X 6,00 M, ALT. 2,50 M, PARA ESCRITORIO, SEM DIVISÓRIAS INTERNAS E SEM SANITARIO (NAO INCLUI MOBILIZACAO/DESMOBILIZACAO)	MES	6,00																	
1.1.3.	REMOÇÃO DE PORTAS, DE FORMA MANUAL, SEM REAPROVEITAMENTO. AF_09/2023	M2	10,16																	
1.1.4.	DEMOLIÇÃO DE REVESTIMENTO CERÂMICO, DE FORMA MANUAL, SEM	M2	120,31																	
1.1.5.	Retirada de bancada incluindo pertences	M2	2,54																	
1.1.6.	Transporte de entulho, para distâncias superiores ao 3° km até o 5° km	M3	8,00																	
1.1.7.	REMOÇÃO DE JANELAS, DE FORMA MANUAL, SEM REAPROVEITAMENTO. AF_09/2023	M2	4,00																	
1.2.	PISOS		-																	
1.2.1.	Argamassa de regularização e/ou proteção	M3	1,35																	
1.2.2.	REVESTIMENTO CERÂMICO PARA PISO COM PLACAS TIPO PORCELANATO DE DIMENSÕES 80X80 CM APLICADA EM AMBIENTES DE ÁREA ENTRE 5 M² E 10 M². AF_02/2023_PE	M2	27,00																	
1.3.	REVESTIMENTOS		-																	
1.3.1.	REVESTIMENTO CERÂMICO PARA PISO COM PLACAS TIPO PORCELANATO DE DIMENSÕES 80X80 CM APLICADA EM AMBIENTES DE ÁREA ENTRE 5 M² E 10 M². AF_02/2023_PE	M2	93,31																	
1.4.	DIVISÓRIAS		-																	
1.4.1.	DIVISORIA SANITÁRIA, TIPO CABINE, EM GRANITO CINZA POLIDO, ESP = 3CM, ASSENTADO COM ARGAMASSA COLANTE AC III-E, EXCLUSIVE FERRAGENS. AF_01/2021	M2	15,40																	
1.4.2.	PORTA DE ALUMÍNIO DE ABRIR COM LAMBRI, COM GUARNIÇÃO, FIXAÇÃO COM PARAFUSOS - FORNECIMENTO E INSTALAÇÃO. AF_12/2019	M2	6,80																	
1.5.	ESQUADRIAS		-																	
1.5.1.	PEITORIL LINEAR EM GRANITO OU MÁRMORE, L = 15CM, ASSENTADO COM ARGAMASSA 1:6 COM ADITIVO. AF_11/2020	M	4,00																	
1.5.2.	JANELA DE ALUMÍNIO TIPO MAXIM-AR, BATENTE/ REQUADRO 3 A 14 CM, VIDRO INCLUSO, FIXAÇÃO COM PARAFUSO, SEM GUARNIÇÃO/ ALIZAR, DIMENSÕES 60X80 (A X L) CM, SEM ACABAMENTO, VEDAÇÃO COM SILICONE, EXCLUSIVE CONTRAMARCO - FORNECIMENTO E INSTALAÇÃO. AF_11/2024	M2	4,00																	
1.5.3.	PORTA DE ALUMÍNIO DE ABRIR COM LAMBRI, COM GUARNIÇÃO, FIXAÇÃO COM PARAFUSOS - FORNECIMENTO E INSTALAÇÃO. AF_12/2019	M2	3,36																	
1.5.4.	FECHADURA DE EMBUTIR COM CILINDRO, EXTERNA, COMPLETA, ACABAMENTO PADRÃO MÉDIO, INCLUSO EXECUÇÃO DE FURO - FORNECIMENTO E INSTALAÇÃO. AF_12/2019	UN	2,00																	
1.6.	LOUÇAS, METAIS E ACESSÓRIOS		-																	



PLQ - PLANILHA DE LEVANTAMENTO DE QUANTIDADES
Memória de Cálculo - OGU

Grau de Sigilo
#PUBLICO

APELIDO DO EMPREENDIMENTO Refoma da Praça Matriz	Nº TransfereGOV 975045/2025	Nº OPERAÇÃO 1100771-12	PROPONENTE / TOMADOR Prefeitura Municipal de Pedranópolis
---	--------------------------------	---------------------------	--

Item	Descrição	Unidade	Quantidade	Abertura de padrão de esgoto	Pintura e reparos da praça															
REFORMA E URBANIZAÇÃO DA PRAÇA MATRIZ DO MUNICÍPIO DE PEDRANÓPOLIS				3	4	5														
1.6.1.	Tampo/bancada em granito, com frontão, espessura de 2 cm, acabamento polido	M2	2,16	10.995,18	249.127,52															
1.6.2.	CUBA DE EMBUTIR OVAL EM LOUÇA BRANCA, 35 X 50CM OU EQUIVALENTE, INCLUSO VÁLVULA E SIFÃO TIPO GARRAFA EM METAL CROMADO - FORNECIMENTO E INSTALAÇÃO. AF_01/2020	UN	4,00																	
1.6.3.	TORNEIRA CROMADA DE MESA PARA LAVATORIO, TIPO MONOCOMANDO. AF_01/2020	UN	4,00																	
1.6.4.	VASO SANITARIO SIFONADO CONVENCIONAL COM LOUÇA BRANCA, INCLUSO CONJUNTO DE LIGAÇÃO PARA BACIA SANITÁRIA AJUSTÁVEL - FORNECIMENTO E INSTALAÇÃO. AF_01/2020	UN	3,00																	
1.6.5.	VASO SANITARIO SIFONADO CONVENCIONAL PARA PCD SEM FURO FRONTAL COM LOUÇA BRANCA SEM ASSENTO, INCLUSO CONJUNTO DE LIGAÇÃO PARA BACIA SANITÁRIA AJUSTÁVEL - FORNECIMENTO E INSTALAÇÃO. AF_01/2020	UN	2,00																	
1.6.6.	MICTÓRIO SIFONADO LOUÇA BRANCA PARA ENTRADA DE ÁGUA EMBUTIDA - PADRÃO ALTO - FORNECIMENTO E INSTALAÇÃO. AF_01/2020	UN	3,00																	
1.6.7.	BARRA DE APOIO RETA, EM ACO INOX POLIDO, COMPRIMENTO 80 CM, FIXADA NA PAREDE - FORNECIMENTO E INSTALAÇÃO. AF_01/2020	UN	4,00																	
1.6.8.	BARRA DE APOIO RETA, EM ACO INOX POLIDO, COMPRIMENTO 70 CM, FIXADA NA PAREDE - FORNECIMENTO E INSTALAÇÃO. AF_01/2020	UN	2,00																	
1.6.9.	Espelho comum de 3 mm com moldura em alumínio	M2	3,60																	
1.6.10.	VÁLVULA DE DESCARGA METÁLICA, BASE 1 1/2", ACABAMENTO METALICO CROMADO - FORNECIMENTO E INSTALAÇÃO. AF_08/2021	UN	5,00																	
1.6.11.	Tampa de plástico para bacia sanitária	UN	5,00																	
1.7.	ELÉTRICA		-																	
1.7.1.	Luminária LED retangular de sobrepor com difusor translúcido, 4000 K, fluxo luminoso de 3690 a 4800 lm, potência de 35 W a 41 W	UN	4,00																	
1.8.	PINTURA		-																	
1.8.1.	APLICAÇÃO MANUAL DE FUNDO SELADOR ACRÍLICO EM PAREDES EXTERNAS DE CASAS. AF_03/2024	M2	27,00																	
1.8.2.	PINTURA LÁTEX ACRÍLICA ECONÔMICA, APLICAÇÃO MANUAL EM TETO, DUAS DEMÃOS. AF_04/2023	M2	27,00																	
1.9.	COMPLEMENTOS		-																	
1.9.1.	LIMPEZA DE BACIA SANITÁRIA, BIDÊ OU MICTÓRIO EM LOUÇA, INCLUSIVE METAIS CORRESPONDENTES. AF_04/2019	UN	8,00																	
1.9.2.	LIMPEZA DE BANCADA DE PEDRA (MÁRMORE OU GRANITO). AF_04/2019	M2	2,16																	
1.9.3.	LIMPEZA DE JANELA DE VIDRO COM CAIXILHO EM AÇO/ALUMÍNIO/PVC. AF_04/2019	M2	4,00																	

APELIDO DO EMPREENDIMENTO Refoma da Praça Matriz	Nº TransfereGOV 975045/2025	Nº OPERAÇÃO 1100771-12	PROPONENTE / TOMADOR Prefeitura Municipal de Pedranópolis
--	---------------------------------------	----------------------------------	---

Item	Descrição	Unidade	Quantidade	Abertura de padrão de esgoto	Pintura e reparos da praça	5					
REFORMA E URBANIZAÇÃO DA PRAÇA MATRIZ DO MUNICÍPIO DE PEDRANÓPOLIS				10.995,18	249.127,52						
1.9.4.	LIMPEZA DE PISO CERÂMICO OU PORCELANATO UTILIZANDO DETERGENTE NEUTRO E ESCOVAÇÃO MANUAL. AF_04/2019	M2	27,00								
1.9.5.	LIMPEZA DE REVESTIMENTO CERÂMICO EM PAREDE UTILIZANDO DETERGENTE NEUTRO E ESCOVAÇÃO MANUAL. AF_04/2019	M2	93,31								
1.9.6.	LIMPEZA DE TANQUE OU LAVATÓRIO DE LOUÇA ISOLADO, INCLUSIVE METAIS CORRESPONDENTES. AF_04/2019	UN	4,00								
2.	Estrutura de cobertura em frente ao palco		-								
2.1.	Fundação		-								
2.1.1.	ESCAVAÇÃO MANUAL PARA BLOCO DE COROAMENTO OU SAPATA (INCLUINDO ESCAVAÇÃO PARA COLOCAÇÃO DE FÔRMAS). AF_01/2024	M3	6,00								
2.1.2.	CONCRETAGEM DE BLOCO DE COROAMENTO OU VIGA BALDRAME, FCK 30 MPA, COM USO DE BOMBA - LANÇAMENTO, ADENSAMENTO E ACABAMENTO. AF_01/2024	M3	6,00								
2.1.3.	ARMAÇÃO DE BLOCO UTILIZANDO AÇO CA-50 DE 10 MM - MONTAGEM. AF_01/2024	KG	78,00								
2.1.4.	ESTACA ESCAVADA MECANICAMENTE, SEM FLUIDO ESTABILIZANTE, COM 25CM DE DIÂMETRO, CONCRETO LANÇADO POR CAMINHÃO BETONEIRA (EXCLUSIVE MOBILIZAÇÃO E DESMOBILIZAÇÃO). AF_01/2020	M	60,00								
2.1.5.	LASTRO COM MATERIAL GRANULAR (PEDRA BRITADA N.1 E PEDRA BRITADA N.2), APLICADO EM PISOS OU LAJES SOBRE SOLO, ESPESSURA DE *10 CM*. AF_01/2024	M3	0,33								
2.2.	Supraestrutura		-								
2.2.1.	TRAMA DE AÇO COMPOSTA POR TERÇAS PARA TELHADOS DE ATÉ 2 ÁGUAS PARA TELHA ONDULADA DE FIBROCIMENTO, METÁLICA, PLÁSTICA OU TERMOACÚSTICA, INCLUSO TRANSPORTE VERTICAL (EM KG). AF_07/2019	KG	4.070,21								
2.2.2.	FABRICAÇÃO E INSTALAÇÃO DE TESOURA INTEIRA EM AÇO, VÃO DE 12 M, PARA TELHA ONDULADA DE FIBROCIMENTO, METÁLICA, PLÁSTICA OU TERMOACÚSTICA, INCLUSO IÇAMENTO. AF_07/2019	UN	3,00								



PLQ - PLANILHA DE LEVANTAMENTO DE QUANTIDADES
Memória de Cálculo - OGU

Grau de Sigilo
#PUBLICO

APELIDO DO EMPREENDIMENTO Refoma da Praça Matriz	Nº TransfereGOV 975045/2025	Nº OPERAÇÃO 1100771-12	PROPONENTE / TOMADOR Prefeitura Municipal de Pedranópolis
--	---------------------------------------	----------------------------------	---

Item	Descrição	Unidade	Quantidade	Abertura de padrão de esgoto	Pintura e reparos da praça															
				3	4	5														
REFORMA E URBANIZAÇÃO DA PRAÇA MATRIZ DO MUNICIPIO DE PEDRANOPOLIS																				
2.2.3.	TELHAMENTO COM TELHA METÁLICA TERMOACÚSTICA E = 30 MM, COM ATÉ 2 ÁGUAS, INCLUSO IÇAMENTO. AF_07/2019	M2	243,20																	
2.2.4.	CALHA EM CHAPA DE AÇO GALVANIZADO NÚMERO 24, DESENVOLVIMENTO DE 100 CM, INCLUSO TRANSPORTE VERTICAL. AF_07/2019	M	20,00																	
2.2.5.	RUFO EM CHAPA DE AÇO GALVANIZADO NÚMERO 24, CORTE DE 25 CM, INCLUSO TRANSPORTE VERTICAL. AF_07/2019	M	24,00																	
2.2.6.	PINTURA COM TINTA ALQUÍDICA DE ACABAMENTO (ESMALTE SINTÉTICO ACETINADO) PULVERIZADA SOBRE SUPERFÍCIES METÁLICAS (EXCETO PERFIL) EXECUTADO EM OBRA (02 DEMÃOS). AF_01/2020_PE	M2	382,87																	
2.2.7.	TUBO PVC, SÉRIE R, ÁGUA PLUVIAL, DN 100 MM, FORNECIDO E INSTALADO EM CONDUTORES VERTICAIS DE ÁGUAS PLUVIAIS. AF_06/2022	M	20,00																	
3.	Abertura de padrão de esgoto		-																	
3.1.	Abertura de padrão de esgoto		-																	
3.1.1.	DEMOLIÇÃO DE PISO DE CONCRETO SIMPLES, DE FORMA MANUAL, SEM REAPROVEITAMENTO. AF_09/2023	M3	9,54	9,54																
3.1.2.	ESCAVAÇÃO MANUAL DE VALA. AF_09/2024	M3	4,41	4,41																
3.1.3.	REATERRO MANUAL DE VALAS, COM COMPACTADOR DE SOLOS DE PERCUSSÃO. AF_08/2023	M3	4,41	4,41																
3.1.4.	TUBO DE PVC PARA REDE COLETORA DE ESGOTO DE PAREDE MACIÇA, DN 100 MM, JUNTA ELÁSTICA - FORNECIMENTO E ASSENTAMENTO. AF_01/2021	M	25,00	25,00																



PLQ - PLANILHA DE LEVANTAMENTO DE QUANTIDADES
Memória de Cálculo - OGU

Grau de Sigilo
#PUBLICO

APELIDO DO EMPREENDIMENTO Refoma da Praça Matriz	Nº TransfereGOV 975045/2025	Nº OPERAÇÃO 1100771-12	PROPONENTE / TOMADOR Prefeitura Municipal de Pedranópolis
--	---------------------------------------	----------------------------------	---

Item	Descrição	Unidade	Quantidade	Abertura de padrão de esgoto	Pintura e reparos da praça	5					
REFORMA E URBANIZAÇÃO DA PRAÇA MATRIZ DO MUNICÍPIO DE PEDRANOPOLIS				10.995,18	249.127,52						
3.1.5.	ALVENARIA DE VEDAÇÃO DE BLOCOS CERÂMICOS MACIÇOS DE 5X10X20CM (ESPESSURA 10CM) E ARGAMASSA DE ASSENTAMENTO COM PREPARO EM BETONEIRA. AF_05/2020	M2	4,80	4,80							
3.1.6.	ARGAMASSA TRAÇO 1:3 (EM VOLUME DE CIMENTO E AREIA GROSSA ARGAMASSA TRAÇO 1:1,5:7,5 (EM VOLUME DE CIMENTO, CAL E AREIA MÉDIA ÚMIDA) PARA EMBOÇO/MASSA ÚNICA/ASSENTAMENTO DE ALVENARIA DE VEDAÇÃO, PREPARO MECÂNICO COM BETONEIRA 400 L. AF_08/2019	M3	4,80	4,80							
3.1.7.	ARGAMASSA TRAÇO 1:1,5:7,5 (EM VOLUME DE CIMENTO, CAL E AREIA MÉDIA ÚMIDA) PARA EMBOÇO/MASSA ÚNICA/ASSENTAMENTO DE ALVENARIA DE VEDAÇÃO, PREPARO MECÂNICO COM BETONEIRA 400 L. AF_08/2019	M3	0,24	0,24							
3.1.8.	IMPERMEABILIZAÇÃO DE SUPERFÍCIE COM ARGAMASSA POLIMÉRICA / EXECUÇÃO DE PISO DE CONCRETO, SEM ACABAMENTO SUPERFICIAL, ESPESSURA DE 15 CM, FCK = 30 MPA, COM USO DE FORMAS EM MADEIRA SERRADA. AF_09/2021	M2	4,80	4,80							
3.1.9.	EXECUÇÃO DE PASSEIO (CALÇADA) OU PISO DE CONCRETO COM CONCRETO MOLDADO IN LOCO, FEITO EM OBRA, ACABAMENTO CONVENCIONAL, ESPESSURA 8 CM, ARMADO. AF_08/2022	M2	1,28	1,28							
3.1.10.	EXECUÇÃO DE PASSEIO (CALÇADA) OU PISO DE CONCRETO COM CONCRETO MOLDADO IN LOCO, FEITO EM OBRA, ACABAMENTO CONVENCIONAL, ESPESSURA 8 CM, ARMADO. AF_08/2022	M2	7,50	7,50							
4.	Pintura e reparos da praça e palco		-								
4.1.	Pintura e reparos da praça e palco		-								
4.1.1.	PINTURA DE PISO COM TINTA ACRÍLICA, APLICAÇÃO MANUAL, 3 DEMÃOS, INCLUSO FUNDO PREPARADOR. AF_05/2021	M2	6.003,96		6.003,96						
4.1.2.	PINTURA LÁTEX ACRÍLICA PREMIUM, APLICAÇÃO MANUAL EM PAREDES, DUAS DEMÃOS. AF_04/2023	M2	193,00		193,00						
4.1.3.	PINTURA COM TINTA ALQUÍDICA DE ACABAMENTO (ESMALTE SINTÉTICO ACETINADO) PULVERIZADA SOBRE SUPERFÍCIES METÁLICAS (EXCETO PERFIL) EXECUTADO EM OBRA (02 DEMÃOS). AF_01/2020_PE	M2	152,00		152,00						

Pedranópolis/SP
Local

terça-feira, 23 de dezembro de 2025
Data

GUILHERME PASCHOALATO Assinado de forma digital por GUILHERME PASCHOALATO MIGUEL:44588147889
MIGUEL:44588147889 Dados: 2025.12.23 15:55:11 -03'00'

Responsável Técnico
Nome: Guilherme Paschoalato Miguel
CREA/CAU: 5070404297
ART/RRT: 2620252303864



PO - PLANILHA ORÇAMENTÁRIA
Orçamento Base para Licitação - OGU

Grau de Sigilo
#PUBLICO

Nº OPERAÇÃO 1100771-12	Nº TransfereGOV 975045/2025	PROPONENTE / TOMADOR Prefeitura Municipal de Pedranópolis	APELIDO DO EMPREENDIMENTO Refoma da Praça Matriz			
LOCALIDADE SINAPI SAO PAULO	DATA BASE 09-25 (DES.)	DESCRIÇÃO DO LOTE REFORMA E URBANIZAÇÃO DA PRAÇA MATRIZ DO MUNICIPIO DE	MUNICÍPIO / UF Pedranópolis/SP	BDI 1 27,50%	BDI 2 0,00%	BDI 3 0,00%

Item	Fonte	Código	Descrição	Unidade	Quantidade	Custo Unitário (sem BDI) (R\$)	BDI (%)	Preço Unitário (com BDI) (R\$)	Preço Total (R\$)	
REFORMA E URBANIZAÇÃO DA PRAÇA MATRIZ DO MUNICIPIO DE PEDRANOPOLIS									530.554,75	
1.			Reforma dos banheiros					-	98.432,27	
1.1.			Serviços Preliminares					-	17.258,61	
1.1.1.	SINAPI	103689	FORNECIMENTO E INSTALAÇÃO DE PLACA DE OBRA COM CHAPA GALVANIZADA E ESTRUTURA DE MADEIRA. AF_03/2022_PS	M2	11,48	469,74	BDI 1	598,92	6.875,60	RA
1.1.2.	SINAPI-I	10776	LOCAÇÃO DE CONTAINER 2,30 X 6,00 M, ALT. 2,50 M, PARA ESCRITORIO, SEM DIVISÓRIAS INTERNAS E SEM SANITARIO (NAO INCLUI MOBILIZACAO/DESMOBILIZACAO)	MES	6,00	662,10	BDI 1	844,18	5.065,08	RA
1.1.3.	SINAPI	97644	REMOÇÃO DE PORTAS, DE FORMA MANUAL, SEM REAPROVEITAMENTO. AF_09/2023	M2	10,16	12,32	BDI 1	15,71	159,61	RA
1.1.4.	SINAPI	97633	DEMOLIÇÃO DE REVESTIMENTO CERÂMICO, DE FORMA MANUAL, SEM REAPROVEITAMENTO. AF_09/2023	M2	120,31	29,57	BDI 1	37,70	4.535,69	RA
1.1.5.	CDHU	04.11.030	Retirada de bancada incluindo pertences	M2	2,54	70,49	BDI 1	89,87	228,27	RA
1.1.6.	CDHU	05.08.060	Transporte de entulho, para distâncias superiores ao 3° km até o 5° km	M3	8,00	22,75	BDI 1	29,01	232,08	RA
1.1.7.	SINAPI	97645	REMOÇÃO DE JANELAS, DE FORMA MANUAL, SEM REAPROVEITAMENTO. AF_09/2023	M2	4,00	31,82	BDI 1	40,57	162,28	RA
1.2.			PISOS					-	5.519,73	
1.2.1.	CDHU	17.01.020	Argamassa de regularização e/ou proteção	M3	1,35	830,97	BDI 1	1.059,49	1.430,31	RA
1.2.2.	SINAPI	104597	REVESTIMENTO CERÂMICO PARA PISO COM PLACAS TIPO PORCELANATO DE DIMENSÕES 80X80 CM APLICADA EM AMBIENTES DE ÁREA ENTRE 5 M² E 10 M². AF_02/2023_PE	M2	27,00	118,79	BDI 1	151,46	4.089,42	RA
1.3.			REVESTIMENTOS					-	14.132,73	
1.3.1.	SINAPI	104597	REVESTIMENTO CERÂMICO PARA PISO COM PLACAS TIPO PORCELANATO DE DIMENSÕES 80X80 CM APLICADA EM AMBIENTES DE ÁREA ENTRE 5 M² E 10 M². AF_02/2023_PE	M2	93,31	118,79	BDI 1	151,46	14.132,73	RA
1.4.			DIVISÓRIAS					-	26.098,18	
1.4.1.	SINAPI	102253	DIVISÓRIA SANITÁRIA, TIPO CABINE, EM GRANITO CINZA POLIDO, ESP = 3CM, ASSENTADO COM ARGAMASSA COLANTE AC III-E, EXCLUSIVE FERRAGENS. AF_01/2021	M2	15,40	933,74	BDI 1	1.190,52	18.334,01	RA
1.4.2.	SINAPI	91338	PORTA DE ALUMÍNIO DE ABRIR COM LAMBRI, COM GUARNIÇÃO, FIXAÇÃO COM PARAFUSOS - FORNECIMENTO E INSTALAÇÃO. AF_12/2019	M2	6,80	895,52	BDI 1	1.141,79	7.764,17	RA
1.5.			ESQUADRIAS					-	8.589,15	
1.5.1.	SINAPI	101965	PEITORIL LINEAR EM GRANITO OU MÁRMORE, L = 15CM, ASSENTADO COM ARGAMASSA 1:6 COM ADITIVO. AF_11/2020	M	4,00	168,72	BDI 1	215,12	860,48	RA
1.5.2.	SINAPI	94569	JANELA DE ALUMÍNIO TIPO MAXIM-AR, BATENTE/ REQUADRO 3 A 14 CM, VIDRO INCLUSO, FIXAÇÃO COM PARAFUSO, SEM GUARNIÇÃO/ ALIZAR, DIMENSÕES 60X80 (A X L) CM, SEM ACABAMENTO, VEDAÇÃO COM SILICONE, EXCLUSIVE CONTRAMARCO - FORNECIMENTO E INSTALAÇÃO. AF_11/2024	M2	4,00	660,19	BDI 1	841,74	3.366,96	RA

RECURSO ↓



PO - PLANILHA ORÇAMENTÁRIA
Orçamento Base para Licitação - OGU

Grau de Sigilo
#PUBLICO

Nº OPERAÇÃO 1100771-12	Nº TransfereGOV 975045/2025	PROPONENTE / TOMADOR Prefeitura Municipal de Pedranópolis	APELIDO DO EMPREENDIMENTO Refoma da Praça Matriz			
LOCALIDADE SINAPI SAO PAULO	DATA BASE 09-25 (DES.)	DESCRIÇÃO DO LOTE REFORMA E URBANIZAÇÃO DA PRAÇA MATRIZ DO MUNICIPIO DE	MUNICÍPIO / UF Pedranópolis/SP	BDI 1 27,50%	BDI 2 0,00%	BDI 3 0,00%

Item	Fonte	Código	Descrição	Unidade	Quantidade	Custo Unitário (sem BDI) (R\$)	BDI (%)	Preço Unitário (com BDI) (R\$)	Preço Total (R\$)	RECURSO
REFORMA E URBANIZAÇÃO DA PRAÇA MATRIZ DO MUNICIPIO DE PEDRANOPOLIS									530.554,75	
1.5.3.	SINAPI	91338	PORTA DE ALUMÍNIO DE ABRIR COM LAMBRI, COM GUARNIÇÃO, FIXAÇÃO COM PARAFUSOS - FORNECIMENTO E INSTALAÇÃO. AF_12/2019	M2	3,36	895,52	BDI 1	1.141,79	3.836,41	RA
1.5.4.	SINAPI	90830	FECHADURA DE EMBUTIR COM CILINDRO, EXTERNA, COMPLETA, ACABAMENTO PADRÃO MÉDIO, INCLUSO EXECUÇÃO DE FURO - FORNECIMENTO E INSTALAÇÃO. AF_12/2019	UN	2,00	206,00	BDI 1	262,65	525,30	RA
1.6.			LOUÇAS, METAIS E ACESSÓRIOS					-	23.632,21	
1.6.1.	CDHU	44.02.062	Tampo/bancada em granito, com frontão, espessura de 2 cm, acabamento polido	M2	2,16	1.036,63	BDI 1	1.321,70	2.854,87	RA
1.6.2.	SINAPI	86938	CUBA DE EMBUTIR OVAL EM LOUÇA BRANCA, 35 X 50CM OU EQUIVALENTE, INCLUSO VÁLVULA E SIFÃO TIPO GARRAFA EM METAL CROMADO - FORNECIMENTO E INSTALAÇÃO. AF_01/2020	UN	4,00	430,38	BDI 1	548,73	2.194,92	RA
1.6.3.	SINAPI	100853	TORNEIRA CROMADA DE MESA PARA LAVATORIO, TIPO MONOCOMANDO. AF_01/2020	UN	4,00	309,98	BDI 1	395,22	1.580,88	RA
1.6.4.	SINAPI	95470	VASO SANITARIO SIFONADO CONVENCIONAL COM LOUÇA BRANCA, INCLUSO CONJUNTO DE LIGAÇÃO PARA BACIA SANITÁRIA AJUSTÁVEL - FORNECIMENTO E INSTALAÇÃO. AF_01/2020	UN	3,00	297,63	BDI 1	379,48	1.138,44	RA
1.6.5.	SINAPI	95472	VASO SANITARIO SIFONADO CONVENCIONAL PARA PCD SEM FURO FRONTAL COM LOUÇA BRANCA SEM ASSENTO, INCLUSO CONJUNTO DE LIGAÇÃO PARA BACIA SANITÁRIA AJUSTÁVEL - FORNECIMENTO E INSTALAÇÃO. AF_01/2020	UN	2,00	753,78	BDI 1	961,07	1.922,14	RA
1.6.6.	SINAPI	100859	MICTÓRIO SIFONADO LOUÇA BRANCA PARA ENTRADA DE ÁGUA EMBUTIDA - PADRÃO ALTO - FORNECIMENTO E INSTALAÇÃO. AF_01/2020	UN	3,00	989,96	BDI 1	1.262,20	3.786,60	RA
1.6.7.	SINAPI	100868	BARRA DE APOIO RETA, EM ACO INOX POLIDO, COMPRIMENTO 80 CM, FIXADA NA PAREDE - FORNECIMENTO E INSTALAÇÃO. AF_01/2020	UN	4,00	339,22	BDI 1	432,51	1.730,04	RA
1.6.8.	SINAPI	100867	BARRA DE APOIO RETA, EM ACO INOX POLIDO, COMPRIMENTO 70 CM, FIXADA NA PAREDE - FORNECIMENTO E INSTALAÇÃO. AF_01/2020	UN	2,00	326,58	BDI 1	416,39	832,78	RA
1.6.9.	CDHU	26.04.030	Espelho comum de 3 mm com moldura em alumínio	M2	3,60	982,67	BDI 1	1.252,90	4.510,44	RA
1.6.10.	SINAPI	99635	VÁLVULA DE DESCARGA METÁLICA, BASE 1 1/2", ACABAMENTO METALICO CROMADO - FORNECIMENTO E INSTALAÇÃO. AF_08/2021	UN	5,00	443,54	BDI 1	565,51	2.827,55	RA
1.6.11.	CDHU	44.20.280	Tampa de plástico para bacia sanitária	UN	5,00	39,77	BDI 1	50,71	253,55	RA
1.7.			ELÉTRICA					-	1.826,12	
1.7.1.	CDHU	41.31.040	Luminária LED retangular de sobrepôr com difusor translúcido, 4000 K, fluxo luminoso de 3690 a 4800 lm, potência de 35 W a 41 W	UN	4,00	358,06	BDI 1	456,53	1.826,12	RA
1.8.			PINTURA					-	665,82	
1.8.1.	SINAPI	88415	APLICAÇÃO MANUAL DE FUNDO SELADOR ACRÍLICO EM PAREDES EXTERNAS DE CASAS. AF_03/2024	M2	27,00	5,75	BDI 1	7,33	197,91	RA



PO - PLANILHA ORÇAMENTÁRIA
Orçamento Base para Licitação - OGU

Grau de Sigilo
#PUBLICO

Nº OPERAÇÃO 1100771-12	Nº TransfereGOV 975045/2025	PROPONENTE / TOMADOR Prefeitura Municipal de Pedranópolis	APELIDO DO EMPREENDIMENTO Refoma da Praça Matriz			
LOCALIDADE SINAPI SAO PAULO	DATA BASE 09-25 (DES.)	DESCRIÇÃO DO LOTE REFORMA E URBANIZAÇÃO DA PRAÇA MATRIZ DO MUNICIPIO DE	MUNICÍPIO / UF Pedranópolis/SP	BDI 1 27,50%	BDI 2 0,00%	BDI 3 0,00%

Item	Fonte	Código	Descrição	Unidade	Quantidade	Custo Unitário (sem BDI) (R\$)	BDI (%)	Preço Unitário (com BDI) (R\$)	Preço Total (R\$)	
REFORMA E URBANIZAÇÃO DA PRAÇA MATRIZ DO MUNICIPIO DE PEDRANOPOLIS									530.554,75	
1.8.2.	SINAPI	104639	PINTURA LÁTEX ACRÍLICA ECONÔMICA, APLICAÇÃO MANUAL EM TETO, DUAS DEMÃOS. AF_04/2023	M2	27,00	13,59	BDI 1	17,33	467,91	RA
1.9.			COMPLEMENTOS					-	709,72	
1.9.1.	SINAPI	99818	LIMPEZA DE BACIA SANITÁRIA, BIDÊ OU MICTÓRIO EM LOUÇA, INCLUSIVE METAIS CORRESPONDENTES. AF_04/2019	UN	8,00	6,58	BDI 1	8,39	67,12	RA
1.9.2.	SINAPI	99819	LIMPEZA DE BANCADA DE PEDRA (MÁRMORE OU GRANITO). AF_04/2019	M2	2,16	22,37	BDI 1	28,52	61,60	RA
1.9.3.	SINAPI	99821	LIMPEZA DE JANELA DE VIDRO COM CAIXILHO EM AÇO/ALUMÍNIO/PVC. AF_04/2019	M2	4,00	3,79	BDI 1	4,83	19,32	RA
1.9.4.	SINAPI	99804	LIMPEZA DE PISO CERÂMICO OU PORCELANATO UTILIZANDO DETERGENTE NEUTRO E ESCOVAÇÃO MANUAL. AF_04/2019	M2	27,00	7,15	BDI 1	9,12	246,24	RA
1.9.5.	SINAPI	99807	LIMPEZA DE REVESTIMENTO CERÂMICO EM PAREDE UTILIZANDO DETERGENTE NEUTRO E ESCOVAÇÃO MANUAL. AF_04/2019	M2	93,31	2,16	BDI 1	2,75	256,60	RA
1.9.6.	SINAPI	99816	LIMPEZA DE TANQUE OU LAVATÓRIO DE LOUÇA ISOLADO, INCLUSIVE METAIS CORRESPONDENTES. AF_04/2019	UN	4,00	11,54	BDI 1	14,71	58,84	RA
2.			Estrutura de cobertura em frente ao palco					-	171.999,78	
2.1.			Fundação					-	11.619,45	
2.1.1.	SINAPI	96523	ESCAVAÇÃO MANUAL PARA BLOCO DE COROAMENTO OU SAPATA (INCLUINDO ESCAVAÇÃO PARA COLOCAÇÃO DE FÔRMAS). AF_01/2024	M3	6,00	120,79	BDI 1	154,01	924,06	RA
2.1.2.	SINAPI	96557	CONCRETAGEM DE BLOCO DE COROAMENTO OU VIGA BALDRAME, FCK 30 MPA, COM USO DE BOMBA - LANÇAMENTO, ADENSAMENTO E ACABAMENTO. AF_01/2024	M3	6,00	635,76	BDI 1	810,59	4.863,54	RA
2.1.3.	SINAPI	96546	ARMAÇÃO DE BLOCO UTILIZANDO AÇO CA-50 DE 10 MM - MONTAGEM. AF_01/2024	KG	78,00	12,98	BDI 1	16,55	1.290,90	RA
2.1.4.	SINAPI	100896	ESTACA ESCAVADA MECANICAMENTE, SEM FLUIDO ESTABILIZANTE, COM 25CM DE DIÂMETRO, CONCRETO LANÇADO POR CAMINHÃO BETONEIRA (EXCLUSIVE MOBILIZAÇÃO E DESMOBILIZAÇÃO). AF_01/2020	M	60,00	58,46	BDI 1	74,54	4.472,40	RA
2.1.5.	SINAPI	100324	LASTRO COM MATERIAL GRANULAR (PEDRA BRITADA N.1 E PEDRA BRITADA N.2), APLICADO EM PISOS OU LAJES SOBRE SOLO, ESPESSURA DE *10 CM*. AF_01/2024	M3	0,33	162,93	BDI 1	207,74	68,55	RA
2.2.			Supraestrutura					-	160.380,33	
2.2.1.	SINAPI	104314	TRAMA DE AÇO COMPOSTA POR TERÇAS PARA TELHADOS DE ATÉ 2 ÁGUAS PARA TELHA ONDULADA DE FIBROCIMENTO, METÁLICA, PLÁSTICA OU TERMOACÚSTICA, INCLUSO TRANSPORTE VERTICAL (EM KG). AF_07/2019	KG	4.070,21	11,30	BDI 1	14,41	58.651,73	RA
2.2.2.	SINAPI	92620	FABRICAÇÃO E INSTALAÇÃO DE TESOURA INTEIRA EM AÇO, VÃO DE 12 M, PARA TELHA ONDULADA DE FIBROCIMENTO, METÁLICA, PLÁSTICA OU TERMOACÚSTICA, INCLUSO IÇAMENTO. AF_07/2019	UN	3,00	2.117,54	BDI 1	2.699,86	8.099,58	RA

RECURSO ↓



PO - PLANILHA ORÇAMENTÁRIA
Orçamento Base para Licitação - OGU

Grau de Sigilo
#PUBLICO

Nº OPERAÇÃO 1100771-12	Nº TransfereGOV 975045/2025	PROPONENTE / TOMADOR Prefeitura Municipal de Pedranópolis	APELIDO DO EMPREENDIMENTO Refoma da Praça Matriz			
LOCALIDADE SINAPI SAO PAULO	DATA BASE 09-25 (DES.)	DESCRIÇÃO DO LOTE REFORMA E URBANIZAÇÃO DA PRAÇA MATRIZ DO MUNICIPIO DE	MUNICÍPIO / UF Pedranópolis/SP	BDI 1 27,50%	BDI 2 0,00%	BDI 3 0,00%

Item	Fonte	Código	Descrição	Unidade	Quantidade	Custo Unitário (sem BDI) (R\$)	BDI (%)	Preço Unitário (com BDI) (R\$)	Preço Total (R\$)	
REFORMA E URBANIZAÇÃO DA PRAÇA MATRIZ DO MUNICIPIO DE PEDRANOPOLIS									530.554,75	
2.2.3.	SINAPI	94216	TELHAMENTO COM TELHA METÁLICA TERMOACÚSTICA E = 30 MM, COM ATÉ 2 ÁGUAS, INCLUSO IÇAMENTO. AF_07/2019	M2	243,20	187,17	BDI 1	238,64	58.037,25	RA
2.2.4.	SINAPI	94229	CALHA EM CHAPA DE AÇO GALVANIZADO NÚMERO 24, DESENVOLVIMENTO DE 100 CM, INCLUSO TRANSPORTE VERTICAL. AF_07/2019	M	20,00	171,74	BDI 1	218,97	4.379,40	RA
2.2.5.	SINAPI	94231	RUFO EM CHAPA DE AÇO GALVANIZADO NÚMERO 24, CORTE DE 25 CM, INCLUSO TRANSPORTE VERTICAL. AF_07/2019	M	24,00	52,40	BDI 1	66,81	1.603,44	RA
2.2.6.	SINAPI	100757	PINTURA COM TINTA ALQUÍDICA DE ACABAMENTO (ESMALTE SINTÉTICO ACETINADO) PULVERIZADA SOBRE SUPERFÍCIES METÁLICAS (EXCETO PERFIL) EXECUTADO EM OBRA (02 DEMÃOS). AF_01/2020_PE	M2	382,87	58,74	BDI 1	74,89	28.673,13	RA
2.2.7.	SINAPI	89578	TUBO PVC, SÉRIE R, ÁGUA PLUVIAL, DN 100 MM, FORNECIDO E INSTALADO EM CONDUTORES VERTICAIS DE ÁGUAS PLUVIAIS. AF_06/2022	M	20,00	36,70	BDI 1	46,79	935,80	RA
3.			Abertura de padrão de esgoto					-	10.995,18	
3.1.			Abertura de padrão de esgoto					-	10.995,18	
3.1.1.	SINAPI	104789	DEMOLIÇÃO DE PISO DE CONCRETO SIMPLES, DE FORMA MANUAL, SEM REAPROVEITAMENTO. AF_09/2023	M3	9,54	261,17	BDI 1	332,99	3.176,72	RA
3.1.2.	SINAPI	93358	ESCAVAÇÃO MANUAL DE VALA. AF_09/2024	M3	4,41	112,81	BDI 1	143,83	634,29	RA
3.1.3.	SINAPI	93382	REATERRO MANUAL DE VALAS, COM COMPACTADOR DE SOLOS DE PERCUSSÃO. AF_08/2023	M3	4,41	32,87	BDI 1	41,91	184,82	RA
3.1.4.	SINAPI	90694	TUBO DE PVC PARA REDE COLETORA DE ESGOTO DE PAREDE MACIÇA, DN 100 MM, JUNTA ELÁSTICA - FORNECIMENTO E ASSENTAMENTO. AF_01/2021	M	25,00	50,34	BDI 1	64,18	1.604,50	RA
3.1.5.	SINAPI	101159	ALVENARIA DE VEDAÇÃO DE BLOCOS CERÂMICOS MACIÇOS DE 5X10X20CM (ESPESSURA 10CM) E ARGAMASSA DE ASSENTAMENTO COM PREPARO EM BETONEIRA. AF_05/2020	M2	4,80	147,24	BDI 1	187,73	901,10	RA
3.1.6.	SINAPI	87313	ARGAMASSA TRAÇO 1:3 (EM VOLUME DE CIMENTO E AREIA GROSSA ÚMIDA) PARA CHAPISCO CONVENCIONAL, PREPARO MECÂNICO COM BETONEIRA 400 L. AF_08/2019	M3	4,80	492,52	BDI 1	627,96	3.014,21	RA
3.1.7.	SINAPI	87289	ARGAMASSA TRAÇO 1:1,5:7,5 (EM VOLUME DE CIMENTO, CAL E AREIA MÉDIA ÚMIDA) PARA EMBOÇO/MASSA ÚNICA/ASSENTAMENTO DE ALVENARIA DE VEDAÇÃO, PREPARO MECÂNICO COM BETONEIRA 400 L. AF_08/2019	M3	0,24	525,03	BDI 1	669,41	160,66	RA
3.1.8.	SINAPI	98555	IMPERMEABILIZAÇÃO DE SUPERFÍCIE COM ARGAMASSA POLIMÉRICA / MEMBRANA ACRÍLICA, 3 DEMÃOS. AF_09/2023	M2	4,80	34,82	BDI 1	44,40	213,12	RA
3.1.9.	SINAPI	103074	EXECUÇÃO DE PISO DE CONCRETO, SEM ACABAMENTO SUPERFICIAL, ESPESSURA DE 15 CM, FCK = 30 MPA, COM USO DE FORMAS EM MADEIRA SERRADA. AF_09/2021	M2	1,28	157,88	BDI 1	201,30	257,66	RA

RECURSO ↓



PO - PLANILHA ORÇAMENTÁRIA
Orçamento Base para Licitação - OGU

Grau de Sigilo
#PUBLICO

Nº OPERAÇÃO 1100771-12	Nº TransfereGOV 975045/2025	PROPONENTE / TOMADOR Prefeitura Municipal de Pedranópolis	APELIDO DO EMPREENDIMENTO Refoma da Praça Matriz			
LOCALIDADE SINAPI SAO PAULO	DATA BASE 09-25 (DES.)	DESCRIÇÃO DO LOTE REFORMA E URBANIZAÇÃO DA PRAÇA MATRIZ DO MUNICIPIO DE	MUNICÍPIO / UF Pedranópolis/SP	BDI 1 27,50%	BDI 2 0,00%	BDI 3 0,00%

Item	Fonte	Código	Descrição	Unidade	Quantidade	Custo Unitário (sem BDI) (R\$)	BDI (%)	Preço Unitário (com BDI) (R\$)	Preço Total (R\$)	
REFORMA E URBANIZAÇÃO DA PRAÇA MATRIZ DO MUNICIPIO DE PEDRANOPOLIS									530.554,75	
3.1.10.	SINAPI	94994	EXECUÇÃO DE PASSEIO (CALÇADA) OU PISO DE CONCRETO COM CONCRETO MOLDADO IN LOCO, FEITO EM OBRA, ACABAMENTO CONVENCIONAL, ESPESSURA 8 CM, ARMADO. AF_08/2022	M2	7,50	88,69	BDI 1	113,08	848,10	RA
4.			Pintura e reparos da praça e palco					-	249.127,52	
4.1.			Pintura e reparos da praça e palco					-	249.127,52	
4.1.1.	SINAPI	102492	PINTURA DE PISO COM TINTA ACRÍLICA, APLICAÇÃO MANUAL, 3 DEMÃOS, INCLUSO FUNDO PREPARADOR. AF_05/2021	M2	6.003,96	30,59	BDI 1	39,00	234.154,44	RA
4.1.2.	SINAPI	88489	PINTURA LÁTEX ACRÍLICA PREMIUM, APLICAÇÃO MANUAL EM PAREDES, DUAS DEMÃOS. AF_04/2023	M2	193,00	14,59	BDI 1	18,60	3.589,80	RA
4.1.3.	SINAPI	100757	PINTURA COM TINTA ALQUÍDICA DE ACABAMENTO (ESMALTE SINTÉTICO ACETINADO) PULVERIZADA SOBRE SUPERFÍCIES METÁLICAS (EXCETO PERFIL) EXECUTADO EM OBRA (02 DEMÃOS). AF_01/2020_PE	M2	152,00	58,74	BDI 1	74,89	11.383,28	RA

Encargos sociais: Para elaboração deste orçamento, foram utilizados os encargos sociais do SINAPI para a Unidade da Federação indicada.

Observações:

Foi considerado arredondamento de duas casas decimais para Quantidade; Custo Unitário; BDI; Preço Unitário; Preço Total.
Siglas da Composição do Investimento: RA - Rateio proporcional entre Repasse e Contrapartida; RP - 100% Repasse; CP - 100% Contrapartida; OU - 100% Outros.

Pedranópolis/SP
Local
terça-feira, 23 de dezembro de 2025
Data

GUILHERME PASCHOALATO
MIGUEL:44588147889
Responsável Técnico
Nome: Guilherme Paschoalato Miguel
CREA/CAU: 5070404297
ART/RRT: 2620252303864
Assinado de forma digital por GUILHERME PASCHOALATO MIGUEL:44588147889
Dados: 2025.12.23 15:53:28 -03'00'

Nº OPERAÇÃO 1100771-12	Nº TRANSFEREGOV 975045/2025	PROPONENTE / TOMADOR Prefeitura Municipal de Pedranópolis
----------------------------------	---------------------------------------	---

APELIDO DO EMPREENDIMENTO / DESCRIÇÃO DO LOTE Refoma da Praça Matriz / REFORMA E URBANIZAÇÃO DA PRAÇA MATRIZ DO MUNICIPIO DE PEDRANOPOLIS

Conforme legislação tributária municipal, definir estimativa de percentual da base de cálculo para o ISS:	100,00%
Sobre a base de cálculo, definir a respectiva alíquota do ISS (entre 2% e 5%):	5,00%

BDI 1

TIPO DE OBRA Construção e Reforma de Edifícios
--

Itens	Siglas	% Adotado
Administração Central	AC	3,00%
Seguro e Garantia	SG	0,80%
Risco	R	0,97%
Despesas Financeiras	DF	0,59%
Lucro	L	6,16%
Tributos (impostos COFINS 3%, e PIS 0,65%)	CP	3,65%
Tributos (ISS, variável de acordo com o município)	ISS	5,00%
Tributos (Contribuição Previdenciária sobre a Receita Bruta - Lei 12.546 de 14/12/2011 - Desoneração)	CPRB	3,60%
BDI SEM desoneração (Fórmula Acórdão TCU)	BDI PAD	22,47%
BDI COM desoneração	BDI DES	27,50%

Os valores de BDI foram calculados com o emprego da fórmula:

$$BDI = \frac{(1+AC + S + R + G)*(1 + DF)*(1+L)}{(1-CP-ISS-CRPB)} - 1$$

Declaro para os devidos fins que, conforme legislação tributária municipal, a base de cálculo deste tipo de obra corresponde à 100%, com a respectiva alíquota de 5%.

Declaro para os devidos fins que o regime de Contribuição Previdenciária sobre a Receita Bruta adotado para elaboração do orçamento foi COM Desoneração, e que esta é a alternativa mais adequada para a Administração Pública.

Observações:

Pedranópolis/SP

Local

GUILHERME
PASCHOALATO
MIGUEL:44588147889

Assinado de forma digital por
GUILHERME PASCHOALATO
MIGUEL:44588147889
Dados: 2025.12.23 15:56:27 -03'00'

Responsável Técnico

Nome: Guilherme Paschoalato Miguel

CREA/CAU: 5070404297

ART/RRT: 2620252303864

terça-feira, 23 de dezembro de 2025

Data



CFF - CRONOGRAMA FÍSICO-FINANCEIRO
OGU

Grau de Sigilo
#PUBLICO

Nº OPERAÇÃO 1100771-12	Nº TGOV 975045/2025	PROPONENTE TOMADOR Prefeitura Municipal de Pedranópolis	APELIDO EMPREENDIMENTO Refoma da Praça Matriz	DESCRIÇÃO DO LOTE REFORMA E URBANIZAÇÃO DA PRAÇA MATRIZ DO MUNICIPIO DE PEDRAN
---------------------------	------------------------	--	--	---

Item	Descrição	Valor (R\$)	Parcelas:	1	2	3	4	5	6	7	8	9	10	11	12
				04/26	05/26	06/26	07/26	08/26	09/26	10/26	11/26	12/26	01/27	02/27	03/27
1.	Reforma dos banheiros	98.432,27	% Período:	17,53%		5,61%	1,86%	73,61%	1,40%						
1.1.	Serviços Preliminares	17.258,61	% Período:	100,00%											
1.2.	PISOS	5.519,73	% Período:			100,00%									
1.3.	REVESTIMENTOS	14.132,73	% Período:					100,00%							
1.4.	DIVISÓRIAS	26.098,18	% Período:					100,00%							
1.5.	ESQUADRIAS	8.589,15	% Período:					100,00%							
1.6.	LOUÇAS, METAIS E ACESSÓRIOS	23.632,21	% Período:					100,00%							
1.7.	ELÉTRICA	1.826,12	% Período:				100,00%								
1.8.	PINTURA	665,82	% Período:						100,00%						
1.9.	COMPLEMENTOS	709,72	% Período:						100,00%						
2.	Estrutura de cobertura em frente ao pal	171.999,78	% Período:		6,76%	93,24%									
2.1.	Fundação	11.619,45	% Período:		100,00%										
2.2.	Supraestrutura	160.380,33	% Período:			100,00%									
3.	Abertura de padrão de esgoto	10.995,18	% Período:		100,00%										
3.1.	Abertura de padrão de esgoto	10.995,18	% Período:		100,00%										
4.	Pintura e reparos da praça e palco	249.127,52	% Período:			100,00%									
4.1.	Pintura e reparos da praça e palco	249.127,52	% Período:			100,00%									
Total:	R\$ 530.554,75		%:	3,25%	4,26%	78,23%	0,34%	13,66%	0,26%						
	Período:		Repasso:	16.264,68	21.312,25	391.126,06	1.720,96	68.279,73	1.296,32						
			Contrapartida:	993,93	1.302,38	23.901,52	105,16	4.172,54	79,22						
			Outros:	-	-	-	-	-	-						
			Investimento:	17.258,61	22.614,63	415.027,58	1.826,12	72.452,27	1.375,54						
	Acumulado:		%:	3,25%	7,52%	85,74%	86,08%	99,74%	100,00%						
			Repasso:	16.264,68	37.576,93	428.702,99	430.423,95	498.703,68	500.000,00						
			Contrapartida:	993,93	2.296,31	26.197,83	26.302,99	30.475,53	30.554,75						
			Outros:	-	-	-	-	-	-						
			Investimento:	17.258,61	39.873,24	454.900,82	456.726,94	529.179,21	530.554,75						
			Administração Local:												

Pedranópolis/SP
Local
terça-feira, 23 de dezembro de 2025
Data

GUILHERME PASCHOALATO
MIGUEL:44588147889
Assinado de forma digital por GUILHERME PASCHOALATO MIGUEL:44588147889
Dados: 2025.12.23 15:56:45 -03'00'
Responsável Técnico
Nome: Guilherme Paschoalato Miguel
CREA/CAU: 5070404297
ART/RRT: 2620252303864

A. DOCUMENTAÇÃO DA PROPOSTA

Dados do Contrato (Inicial)	
Fonte de recursos:	OGU
Proponente/Tomador:	Prefeitura Municipal de Pedranópolis
Município/UF:	Pedranópolis/SP
Nº da Operação (0000000-00):	1100771-12
Nº do TransfereGOV (000000):	975045/2025
Valor do Repasse Contratado (R\$):	500.000,00
Valor de Contrapartida Contratada (R\$):	30.554,75
% mínimo de Contrapartida:	1,00%
R\$ mínimo de Contrapartida (se houver):	5.000,00
% máximo de Contrapartida:	

Dados do Empreendimento e Orçamento	
Nome/apelido:	Refoma da Praça Matriz
Descrição do Objeto do Lote / CTEF:	REFORMA E URBANIZAÇÃO DA PRAÇA MATRIZ DO MUNICIPIO DE PEDRANOPOLIS
Regime previdenciário previsto para a obra:	DESONERADO
Data base do Orçamento:	09-2025

Responsável pelo Orçamento	
Nome:	Guilherme Paschoalato Miguel
CREA/CAU:	5070404297
ART/RRT:	2620252303864
Data do preenchimento:	23/12/2025

Responsável pelo Tomador (Prefeito, no caso de Municípios)	
Nome:	Fausto Luano Rosa
Cargo:	Prefeito Municipal

Arredondamento das frentes:	TransfereGOV
-----------------------------	--------------

B. RESULTADO DO PROCESSO LICITATÓRIO

Licitação	
Data de emissão dos documentos de licitação:	
Nº do CTEF (contrato com empresa):	
Nome da empresa:	
CNPJ da empresa:	
Regime de execução do CTEF:	(SELECIONAR)
Data base do CTEF:	

C. ACOMPANHAMENTO DO EMPREENDIMENTO

Dados da obra	
Data do Início da Obra:	
Data de fechamento do RRE:	

Responsável pela Fiscalização	
Nome:	
Profissão:	
CREA/CAU (para obras/projetos):	
ART/RRT (para obras/projetos):	