



CONCORRÊNCIA ELETRÔNICA Nº 010/2024

Processo nº **11.582/2024**

OBJETO: CONTRATAÇÃO DE EMPRESA ESPECIALIZADA PARA A EXECUÇÃO DE SERVIÇOS DE ADEQUAÇÃO DA CRECHE MARIA THEREZINHA M. KORS - CRECHE IMIGRANTES, SITO À RUA SCHOENMAKER Nº 71, PARQUE RESIDENCIAL IMIGRANTES - HOLAMBRA - SP

CRITÉRIO DE JULGAMENTO: Menor Preço Global

PRAZO DE EXECUÇÃO DOS SERVIÇOS: 03 (três) meses

MODO DE DISPUTA: Aberto

CADASTRAMENTO DAS PROPOSTAS: Do dia 24/09/2024 às 00h00 até o dia 09/10/2024 às 09h00 (horário de Brasília)

DATA E HORA DE ABERTURA DAS PROPOSTAS: 09/10/2024 às 09:00 (horário de Brasília)

REGIMENTO : Lei Federal nº 14.133 de 1º de Abril de 2021 e legislação municipal - [Decreto nº 1873/2024 de 18 de Janeiro de 2024](#)

1. DISPOSIÇÕES PRELIMINARES

1.1.A Concorrência Eletrônica será realizado em sessão pública, **exclusivamente por meio eletrônico**, mediante condições de segurança (criptografia e autenticação) em todas as suas fases através da Plataforma de Licitações Eletrônicas Licita Mais Brasil - www.licitamaisbrasil.com.br.

1.2.Dúvidas e esclarecimentos sobre credenciamento e operacionalização na Plataforma Licita Mais Brasil, poderão ser dirigidas através da central de atendimento aos licitantes, por telefone 0800-5916173, WhatsApp (11) 4040-8714 ou e-mail contato@licitamaisbrasil.com.br, de segunda a sexta-feira das 8 às 18 horas.

2. DO OBJETO

2.1.0 objeto da presente licitação é a **CONTRATAÇÃO DE EMPRESA ESPECIALIZADA PARA A EXECUÇÃO DE SERVIÇOS DE ADEQUAÇÃO DA CRECHE MARIA THEREZIHA M. KORS - CRECHE IMIGRANTES, SITO À RUA SCHOENMAKER Nº 71, PARQUE RESIDENCIAL IMIGRANTES - HOLAMBRA - SP** conforme condições, quantidades e exigências estabelecidas neste Edital e seus anexos, de acordo com o Termo de Referência, memoriais descritivos, planilhas orçamentárias e cronogramas que ficam fazendo parte deste edital.

3. DA DOTAÇÃO ORÇAMENTÁRIA E DO VALOR ESTIMADO

3.1.As despesas decorrentes desta licitação correrão por conta dos recursos específicos no orçamento da secretaria requisitante e dos demais órgãos e entidades usuários do contrato, onerando a seguintes dotações orçamentárias:

020502.12.365.0014.1004.0000- 4.4.90.51.00 - (Ficha 094)

3.2.0 valor estimado total é de **R\$ 637.970,35 (Seiscentos e trinta e sete mil, novecentos e setenta reais e trinta e cinco centavos)**



4. **DA PARTICIPAÇÃO NA LICITAÇÃO**

4.1. Poderão participar deste Pregão os interessados que estiverem previamente credenciados na Plataforma de Licitações Eletrônicas Licita Mais Brasil, no endereço www.licitamaisbrasil.com.br.

4.2. **Os interessados deverão se atentar ao prazo de até 24 horas úteis, necessários para a aprovação do cadastro do licitante na Plataforma Licita Mais Brasil, evitando a perda dos prazos do processo.**

4.2.1. **Fica de responsabilidade da empresa licitante anexar na plataforma eletrônica sua proposta de preços inicial. Caso contrário, a empresa licitante terá sua proposta desclassificada, ficando impedida na participação da etapa de lances.**

4.3. O licitante responsabiliza-se exclusiva e formalmente pelas transações efetuadas em seu nome, assume como firmes e verdadeiras suas propostas e seus lances, inclusive os atos praticados diretamente ou por seu representante, excluía a responsabilidade do provedor do sistema ou do órgão ou entidade promotora da licitação por eventuais danos decorrentes de uso indevido das credenciais de acesso, ainda que por terceiros.

4.4. É de responsabilidade do cadastrado conferir a exatidão dos seus dados cadastrais na Plataforma relacionada no item anterior e mantê-los atualizados junto aos órgãos responsáveis pela informação, devendo proceder, imediatamente, à correção ou à alteração dos registros tão logo identifique incorreção ou aqueles se tornem desatualizados.

4.5. A não observância do disposto no item anterior poderá ensejar desclassificação no momento da habilitação.

4.6. A obtenção do benefício de microempresas fica limitada às microempresas e às empresas de pequeno porte que, no ano-calendário de realização da licitação, ainda não tenham celebrado contratos com a Administração Pública cujos valores somados extrapolem a receita bruta máxima admitida para fins de enquadramento como empresa de pequeno porte.

4.7. Será concedido tratamento favorecido para as microempresas e empresas de pequeno porte, para as sociedades cooperativas mencionadas no artigo 16 da Lei nº 14.133, de 2021, para o agricultor familiar, o produtor rural pessoa física e para o microempreendedor individual - MEI, nos limites previstos da Lei Complementar nº 123, de 2006 e do Decreto n.º 8.538, de 2015.

4.7.1. A obtenção do benefício de microempresas fica limitada às microempresas e às empresas de pequeno porte que, no ano-calendário de realização da licitação, ainda não tenham celebrado contratos com a Administração Pública cujos valores somados extrapolem a receita bruta máxima admitida para fins de enquadramento como empresa de pequeno porte.

4.7.2. Fornecedor enquadrado como microempresa, empresa de pequeno porte ou sociedade cooperativa deverá declarar, ainda, em campo próprio do sistema eletrônico, que cumpre os requisitos estabelecidos no artigo 3º da Lei Complementar nº 123, de 2006, estando apto a usufruir do tratamento favorecido estabelecido em seus arts. 42 a 49, observado o disposto nos §§ 1º ao 3º do art. 4º, da Lei n.º 14.133, de 2021.

4.7.3. nos itens exclusivos para participação de microempresas e empresas de pequeno porte, a não assinalação do campo impedirá o prosseguimento no certame, para aqueles itens;

4.7.4. nos itens em que a participação não for exclusiva para microempresas e empresas de pequeno porte, a não assinalação do campo apenas produzirá o efeito de o licitante não ter direito ao tratamento favorecido previsto na Lei Complementar nº 123, de 2006, mesmo que microempresa, empresa de pequeno porte ou sociedade cooperativa.

4.8. A falsidade da declaração do presente Edital, sujeitará o licitante às sanções previstas na Lei nº 14.133, de 2021, e neste Edital.

5. **DAS RESTRICÇÕES**



5.1. Não poderão disputar esta licitação:

- 5.1.1. pessoa física ou jurídica que se encontre, ao tempo da licitação, impossibilitada de participar da licitação em decorrência de sanção que lhe foi imposta;
 - 5.1.2. aquele que mantenha vínculo de natureza técnica, comercial, econômica, financeira, trabalhista ou civil com dirigente do órgão ou entidade contratante ou com agente público que desempenhe função na licitação ou atue na fiscalização ou na gestão do contrato/ata, ou que deles seja cônjuge, companheiro ou parente em linha reta, colateral ou por afinidade, até o terceiro grau;
 - 5.1.3. empresas controladoras, controladas ou coligadas, nos termos da Lei nº 6.404, de 15 de dezembro de 1976, concorrendo entre si;
 - 5.1.4. pessoa física ou jurídica que, nos 5 (cinco) anos anteriores à divulgação do edital, tenha sido condenada judicialmente, com trânsito em julgado, por exploração de trabalho infantil, por submissão de trabalhadores a condições análogas às de escravo ou por contratação de adolescentes nos casos vedados pela legislação trabalhista;
 - 5.1.5. agente público do órgão ou entidade licitante;
 - 5.1.6. pessoas jurídicas reunidas em consórcio;
 - 5.1.7. Organizações da Sociedade Civil de Interesse Público - OSCIP, atuando nessa condição;
 - 5.1.8. Não poderá participar, direta ou indiretamente, da licitação ou da execução do contrato/ata agente público do órgão ou entidade contratante, devendo ser observadas as situações que possam configurar conflito de interesses no exercício ou após o exercício do cargo ou emprego.
- 5.2. O impedimento de que trata o item 5.1.4 será também aplicado ao licitante que atue em substituição a outra pessoa, física ou jurídica, com o intuito de burlar a efetividade da sanção a ela aplicada, inclusive a sua controladora, controlada ou coligada, desde que devidamente comprovado o ilícito ou a utilização fraudulenta da personalidade jurídica do licitante.
- 5.3. Em licitações e contratações realizadas no âmbito de projetos e programas parcialmente financiados por agência oficial de cooperação estrangeira ou por organismo financeiro internacional com recursos do financiamento ou da contrapartida nacional, não poderá participar pessoa física ou jurídica que integre o rol de pessoas sancionadas por essas entidades ou que seja declarada inidônea.
- 5.4. A vedação de que trata o item 5.1.5 e 5.1.8 estende-se a terceiro que auxilie a condução da contratação na qualidade de integrante de equipe de apoio, profissional especializado ou funcionário ou representante de empresa que preste assessoria técnica.

6. DA PROPOSTA

- 6.1. Os licitantes encaminharão, exclusivamente por meio do sistema eletrônico, a proposta com o preço ou o percentual de desconto, conforme o critério de julgamento adotado neste Edital, até a data e o horário estabelecidos para abertura da sessão pública.
- 6.2. O Licitante deverá, na proposta de preço (Anexo II), **informar a descrição completa do serviço ofertado, valor unitário e global de todo o serviço a ser realizado, inclusive com o BDI destacado, conforme cálculo apresentado junto com a documentação técnica.** A não inserção das especificações, implicará na desclassificação da empresa, face à ausência de informação suficiente para análise e classificação da proposta.
- 6.3. Os proponentes deverão apresentar cotação por item, **com proposta de preço com apenas 02 (duas) casas decimais**, elaborando-o conforme modelo do Anexo II, eventuais propostas contendo mais que 02 (duas) casas decimais serão desconsideradas os números que excederem o limite de casas permitidas.
- 6.4. Todas as especificações do objeto contidas na proposta vinculam o licitante.
- 6.5. **Nos valores propostos estarão inclusos todos os custos operacionais diretos e indiretos, logísticas, encargos previdenciários, trabalhistas, tributários, comerciais, BDIs e quaisquer outros que incidam direta ou indiretamente na execução do objeto.**



- 6.6. Os preços ofertados, tanto na proposta inicial, quanto na etapa de lances, serão de exclusiva responsabilidade do licitante, não lhe assistindo o direito de pleitear qualquer alteração, sob alegação de erro, omissão ou qualquer outro pretexto.
- 6.7. Se o regime tributário da empresa implicar o recolhimento de tributos em percentuais variáveis, a cotação adequada será a que corresponde à média dos efetivos recolhimentos da empresa nos últimos doze meses.
- 6.8. Independentemente do percentual de tributo inserido na planilha, no pagamento serão retidos na fonte os percentuais estabelecidos na legislação vigente.
- 6.9. O prazo de validade da proposta não será inferior a 60 (sessenta) dias, a contar da data de sua apresentação.**
- 6.10. No cadastramento da proposta inicial, o licitante declarará, em campo próprio do sistema, que:
- 6.10.1. está ciente e concorda com as condições contidas no edital e seus anexos, bem como de que a proposta apresentada compreende a integralidade dos custos para atendimento dos direitos trabalhistas assegurados na Constituição Federal, nas leis trabalhistas, nas normas infralegais, nas convenções coletivas de trabalho e nos termos de ajustamento de conduta vigentes na data de sua entrega em definitivo e que cumpre plenamente os requisitos de habilitação definidos no instrumento convocatório;
- 6.10.2. não emprega menor de 18 anos em trabalho noturno, perigoso ou insalubre e não emprega menor de 16 anos, salvo menor, a partir de 14 anos, na condição de aprendiz, nos termos do artigo 7º, XXXIII, da Constituição;
- 6.10.3. não possui empregados executando trabalho degradante ou forçado, observando o disposto nos incisos III e IV do art. 1º e no inciso III do art. 5º da Constituição Federal;
- 6.11. Não haverá ordem de classificação na etapa de apresentação da proposta e dos documentos de habilitação pelo licitante, o que ocorrerá somente após os procedimentos de abertura da sessão pública e da fase de envio de lances.
- 6.12. O licitante deverá parametrizar o seu valor final mínimo ou o seu percentual de desconto máximo quando do cadastramento da proposta e obedecerá às seguintes regras:
- 6.12.1. o licitante deverá indicar a aplicação do intervalo mínimo de diferença de valores ou de percentuais entre os lances, que incidirá tanto em relação aos lances intermediários quanto em relação ao lance que cobrir a melhor oferta;
- 6.12.2. o intervalo mínimo deverá ser igual ou superior ao valor de intervalo mínimo indicado pelo órgão promotor para o processo; e
- 6.12.3. os lances serão de envio automático pelo sistema, respeitado o valor final mínimo, caso estabelecido, e o intervalo mínimo de que trata o subitem acima.
- 6.13. O valor final mínimo ou o percentual de desconto final máximo parametrizado no sistema poderá ser alterado pelo fornecedor durante a fase de disputa, sendo vedado:
- 6.14. valor superior a lance já registrado pelo fornecedor no sistema, quando adotado o critério de julgamento por menor preço;
- 6.14.1. percentual de desconto inferior a lance já registrado pelo fornecedor no sistema, quando adotado o critério de julgamento por maior desconto.
- 6.14.2. O valor final mínimo ou o percentual de desconto final máximo parametrizado na forma do item 3.9 possuirá caráter sigiloso para os demais fornecedores e para o órgão ou entidade promotora da licitação, podendo ser disponibilizado estrita e permanentemente aos órgãos de controle externo e interno.
- 6.15. O licitante que não quiser utilizar a ferramenta de envio automático de lances, deverá igualar o valor do lance inicial ao valor do lance final mínimo, podendo assim cadastrar novos lances manualmente, durante a fase de lances do processo.
- 6.16. Caberá ao licitante interessado em participar da licitação acompanhar as operações no sistema eletrônico durante o processo licitatório e se responsabilizar pelo ônus decorrente da perda de



negócios diante da inobservância de mensagens emitidas pela Administração ou de sua desconexão.

- 6.17. O licitante deverá comunicar imediatamente ao provedor do sistema qualquer acontecimento que possa comprometer o sigilo ou a segurança, para imediato bloqueio de acesso.
- 6.18. Na presente licitação, a Microempresa e a Empresa de Pequeno Porte não poderão se beneficiar do regime de tributação pelo Simples Nacional, visto que os serviços serão prestados com disponibilização de trabalhadores em dedicação exclusiva de mão de obra, o que configura cessão de mão de obra para fins tributários, conforme art. 17, inciso XII, da Lei Complementar no 123/2006.
- 6.19. A apresentação das propostas implica obrigatoriedade do cumprimento das disposições nelas contidas, em conformidade com o que dispõe o Termo de Referência, assumindo o proponente o compromisso de executar o objeto licitado nos seus termos, bem como de fornecer os materiais, equipamentos, ferramentas e utensílios necessários, em quantidades e qualidades adequadas à perfeita execução contratual, promovendo, quando requerido, sua substituição.
 - 6.19.1. Os licitantes devem respeitar os preços máximos estabelecidos nas normas de regência de contratações públicas federais, quando participarem de licitações públicas;
 - 6.19.2. Caso o critério de julgamento seja o de maior desconto, o preço já decorrente da aplicação do desconto ofertado deverá respeitar os preços máximos previstos no item 4.7.
- 6.20. O descumprimento das regras supramencionadas pela Administração por parte dos contratados pode ensejar a responsabilização pelos Tribunais de Contas e, após o devido processo legal, gerar as seguintes consequências: assinatura de prazo para a adoção das medidas necessárias ao exato cumprimento da lei, nos termos do art. 71, inciso IX, da Constituição; ou condenação dos agentes públicos responsáveis e da empresa contratada ao pagamento dos prejuízos ao erário, caso verificada a ocorrência de superfaturamento por sobrepreço na execução do contrato.
- 6.21. Em se tratando de serviços com fornecimento de mão de obra em regime de dedicação exclusiva, o licitante deverá indicar os sindicatos, acordos coletivos, convenções coletivas ou sentenças normativas que regem as categorias profissionais que executarão o serviço e as respectivas datas bases e vigências, com base na Classificação Brasileira de Ocupações – CBO.
- 6.22. Em todo caso, deverá ser garantido o pagamento do salário normativo previsto no instrumento coletivo aplicável ou do salário-mínimo vigente, o que for maior.

7. DA ABERTURA DA SESSÃO, CLASSIFICAÇÃO DAS PROPOSTAS E FORMULAÇÃO DE LANCES

- 7.1. A abertura da presente licitação dar-se-á automaticamente em sessão pública, por meio de sistema eletrônico, na data, horário e local indicados neste Edital.
- 7.2. Os licitantes poderão retirar ou substituir a proposta ou os documentos de habilitação, quando for o caso, anteriormente inseridos no sistema, até a abertura da sessão pública.
- 7.3. O sistema disponibiliza campo próprio para a troca de mensagens entre o Agente de Contratação e os licitantes (chat).
- 7.4. Iniciada a etapa competitiva, os licitantes deverão encaminhar lances exclusivamente por meio do sistema eletrônico, sendo imediatamente informados do seu recebimento e do valor consignado no registro.
- 7.5. O lance deverá ser ofertado pelo valor global dos serviços, conforme o critério de julgamento definido no preâmbulo deste edital.
- 7.6. Os licitantes poderão oferecer lances sucessivos, observando o horário fixado para abertura da sessão e as regras estabelecidas no Edital.
- 7.7. O licitante somente poderá oferecer lance de valor inferior ou percentual de desconto superior ao último por ele ofertado e registrado pelo sistema.
- 7.8. O intervalo mínimo de diferença de valores ou percentuais entre os lances, que incidirá tanto em relação aos lances intermediários quanto em relação à proposta que cobrir a melhor oferta deverá ser de 1% do valor total da estimativa de preço.



PREFEITURA MUNICIPAL DA ESTÂNCIA TURÍSTICA DE HOLAMBRA

Alameda Maurício de Nassau, 444 - Centro - Holambra - SP

CNPJ 67.172.437/0001-83 Fone/Fax (19) 3802.8000

site: www.holambra.sp.gov.br

- 7.9.0 licitante poderá, uma única vez, excluir seu último lance ofertado, no intervalo de quinze segundos após o registro no sistema, na hipótese de lance inconsistente ou inexequível, através do botão “Cancelar Lance”.
- 7.10. O procedimento seguirá de acordo com o modo de disputa indicado na página inicial desse edital.
- 7.11. Caso seja adotado para o envio de lances na Concorrência Eletrônica o modo de disputa “ABERTO”, os licitantes apresentarão lances públicos e sucessivos, com prorrogações.
- 7.11.1. A etapa de lances da sessão pública terá duração de dez minutos e, após isso, será prorrogada automaticamente pelo sistema quando houver lance ofertado nos últimos dois minutos do período de duração da sessão pública.
- 7.11.2. A prorrogação automática da etapa de lances, de que trata o subitem anterior, será de dois minutos e ocorrerá sucessivamente sempre que houver lances enviados nesse período de prorrogação, inclusive no caso de lances intermediários.
- 7.11.3. Não havendo novos lances na forma estabelecida nos itens anteriores, a sessão pública encerrar-se-á automaticamente, e o sistema ordenará e divulgará os lances conforme a ordem final de classificação.
- 7.11.4. Definida a melhor proposta, se a diferença em relação à proposta classificada em segundo lugar for de pelo menos 5% (cinco por cento), o Agente de Contratação, auxiliado pela equipe de apoio, poderá admitir o reinício da disputa aberta, para a definição das demais colocações.
- 7.11.5. Após o reinício previsto no item supra, os licitantes serão convocados para apresentar lances intermediários.
- 7.12. Caso seja adotado para o envio de lances na Concorrência Eletrônica o modo de disputa “ABERTO E FECHADO”, os licitantes apresentarão lances públicos e sucessivos, com lance final e fechado.
- 7.12.1. A etapa de lances da sessão pública terá duração inicial de quinze minutos. Após esse prazo, o sistema encaminhará aviso de fechamento iminente dos lances, após o que transcorrerá o período de até 10 (dez) minutos, aleatoriamente determinado, findo o qual será automaticamente encerrada a recepção de lances.
- 7.12.2. Encerrado o prazo previsto no subitem anterior, o sistema abrirá oportunidade para que o autor da oferta de valor mais baixo e os das ofertas com preços até 10% (dez por cento) superior àquela possam ofertar um lance final e fechado em até cinco minutos, o qual será sigiloso até o encerramento deste prazo.
- 7.12.3. No procedimento de que trata o subitem supra, o licitante poderá optar por manter o seu último lance da etapa aberta, ou por ofertar melhor lance.
- 7.12.4. Não havendo pelo menos três ofertas nas condições definidas neste item, poderão os autores dos melhores lances subsequentes, na ordem de classificação, até o máximo de três, oferecer um lance final e fechado em até cinco minutos, o qual será sigiloso até o encerramento deste prazo.
- 7.12.5. Após o término dos prazos estabelecidos nos itens anteriores, o sistema ordenará e divulgará os lances segundo a ordem crescente de valores.
- 7.13. Caso seja adotado para o envio de lances na Concorrência Eletrônica o modo de disputa “FECHADO E ABERTO”, poderão participar da etapa aberta somente os licitantes que apresentarem a proposta de menor preço/ maior percentual de desconto e os das propostas até 10% (dez por cento) superiores/inferiores àquela, em que os licitantes apresentarão lances públicos e sucessivos, até o encerramento da sessão e eventuais prorrogações.
- 7.13.1. Não havendo pelo menos 3 (três) propostas nas condições definidas no item 5.13, poderão os licitantes que apresentaram as três melhores propostas, consideradas as empatadas, oferecer novos lances sucessivos.



PREFEITURA MUNICIPAL DA ESTÂNCIA TURÍSTICA DE HOLAMBRA

Alameda Maurício de Nassau, 444 - Centro - Holambra - SP

CNPJ 67.172.437/0001-83 Fone/Fax (19) 3802.8000

site: www.holambra.sp.gov.br

- 7.13.2. A etapa de lances da sessão pública terá duração de dez minutos e, após isso, será prorrogada automaticamente pelo sistema quando houver lance ofertado nos últimos dois minutos do período de duração da sessão pública.
- 7.13.3. A prorrogação automática da etapa de lances, de que trata o subitem anterior, será de dois minutos e ocorrerá sucessivamente sempre que houver lances enviados nesse período de prorrogação, inclusive no caso de lances intermediários.
- 7.13.4. Não havendo novos lances na forma estabelecida nos itens anteriores, a sessão pública encerrar-se-á automaticamente, e o sistema ordenará e divulgará os lances conforme a ordem final de classificação.
- 7.13.5. Definida a melhor proposta, se a diferença em relação à proposta classificada em segundo lugar for de pelo menos 5% (cinco por cento), o Agente de Contratação, auxiliado pela equipe de apoio, poderá admitir o reinício da disputa aberta, para a definição das demais colocações.
- 7.13.6. Após o reinício previsto no subitem supra, os licitantes serão convocados para apresentar lances intermediários.
- 7.14. Após o término dos prazos estabelecidos nos subitens anteriores, o sistema ordenará e divulgará os lances segundo a ordem crescente de valores.
- 7.15. Não serão aceitos dois ou mais lances de mesmo valor, prevalecendo aquele que for recebido e registrado em primeiro lugar.
- 7.16. Durante o transcurso da sessão pública, os licitantes serão informados, em tempo real, do valor do menor lance registrado, vedada a identificação do licitante.
- 7.17. No caso de desconexão com o Agente de Contratação, no decorrer da etapa competitiva da Concorrência, o sistema eletrônico poderá permanecer acessível aos licitantes para a recepção dos lances.
- 7.18. Quando a desconexão do sistema eletrônico para o Agente de Contratação persistir por tempo superior a dez minutos, a sessão pública será suspensa e reiniciada somente após decorridas vinte e quatro horas da comunicação do fato pelo Agente de Contratação aos participantes, no sítio eletrônico utilizado para divulgação.
- 7.19. Caso o licitante não apresente lances, concorrerá com o valor de sua proposta.
- 7.20. Em relação a participação de microempresas e empresas de pequeno porte, uma vez encerrada a etapa de lances, será efetivada a verificação, junto à Receita Federal, do porte da entidade empresarial. O sistema identificará em campo próprio as microempresas e empresas de pequeno porte participantes, procedendo à comparação com os valores da primeira colocada, se esta for empresa de maior porte, assim como das demais classificadas, para o fim de aplicar-se o disposto nos arts. 44 e 45 da Lei Complementar nº 123, de 2006, regulamentada pelo Decreto nº 8.538, de 2015.
- 7.20.1. Nessas condições, as propostas de microempresas e empresas de pequeno porte que se encontrarem na faixa de até 5% (cinco por cento) acima da melhor proposta ou melhor lance serão consideradas empatadas com a primeira colocada.
- 7.20.2. A melhor classificada nos termos do subitem anterior terá o direito de encaminhar uma última oferta para desempate, obrigatoriamente em valor inferior ao da primeira colocada, no prazo de 5 (cinco) minutos controlados pelo sistema, contados após a comunicação automática para tanto.
- 7.20.3. Caso a microempresa ou a empresa de pequeno porte melhor classificada desista ou não se manifeste no prazo estabelecido, serão convocadas as demais licitantes microempresas e empresas de pequeno porte que se encontrem naquele intervalo de 5% (cinco por cento), na ordem de classificação, para o exercício do mesmo direito, no prazo estabelecido no subitem anterior.
- 7.20.4. No caso de equivalência dos valores apresentados pelas microempresas e empresas de pequeno porte que se encontrem nos intervalos estabelecidos nos subitens anteriores,



PREFEITURA MUNICIPAL DA ESTÂNCIA TURÍSTICA DE HOLAMBRA

Alameda Maurício de Nassau, 444 - Centro - Holambra - SP

CNPJ 67.172.437/0001-83 Fone/Fax (19) 3802.8000

site: www.holambra.sp.gov.br

- será realizado sorteio entre elas para que se identifique aquela que primeiro poderá apresentar melhor oferta.
- 7.20.5. Só poderá haver empate entre propostas iguais (não seguidas de lances), ou entre lances finais da fase fechada do modo de disputa aberto e fechado.
- 7.20.6. Havendo eventual empate entre propostas ou lances, o critério de desempate será aquele previsto no art. 60 da Lei nº 14.133, de 2021, nesta ordem:
- 7.20.6.1. disputa final, hipótese em que os licitantes empatados poderão apresentar nova proposta em ato contínuo à classificação;
 - 7.20.6.2. avaliação do desempenho contratual prévio dos licitantes, para a qual deverão preferencialmente ser utilizados registros cadastrais para efeito de atesto de cumprimento de obrigações previstos nesta Lei;
 - 7.20.6.3. desenvolvimento pelo licitante de ações de equidade entre homens e mulheres no ambiente de trabalho, conforme regulamento;
 - 7.20.6.4. desenvolvimento pelo licitante de programa de integridade, conforme orientações dos órgãos de controle.
- 7.20.7. Persistindo o empate, será assegurada preferência, sucessivamente, aos bens e serviços produzidos ou prestados por:
- 7.20.7.1. empresas estabelecidas no território do Estado ou do Distrito Federal do órgão ou entidade da Administração Pública estadual ou distrital licitante ou, no caso de licitação realizada por órgão ou entidade de Município, no território do Estado em que este se localize;
 - 7.20.7.2. empresas brasileiras;
 - 7.20.7.3. empresas que invistam em pesquisa e no desenvolvimento de tecnologia no País;
 - 7.20.7.4. empresas que comprovem a prática de mitigação, nos termos da Lei nº 12.187, de 29 de dezembro de 2009.
- 7.21. Encerrada a etapa de envio de lances da sessão pública, na hipótese da proposta do primeiro colocado permanecer acima do preço máximo ou inferior ao desconto definido para a contratação, o Agente de Contratação poderá negociar condições mais vantajosas, após definido o resultado do julgamento.
- 7.21.1. Não será admitida a previsão de preços diferentes em razão de local de entrega ou de acondicionamento, tamanho de lote ou qualquer outro motivo.
 - 7.21.2. A negociação poderá ser feita com os demais licitantes, segundo a ordem de classificação inicialmente estabelecida, quando o primeiro colocado, mesmo após a negociação, for desclassificado em razão de sua proposta permanecer acima do preço máximo definido pela Administração.
 - 7.21.3. A negociação será realizada por meio do sistema, podendo ser acompanhada pelos demais licitantes.
 - 7.21.4. O resultado da negociação será divulgado a todos os licitantes e anexado aos autos do processo licitatório.
 - 7.21.5. O Agente de Contratação solicitará ao licitante mais bem classificado que, no prazo de 2 (duas) horas, envie a proposta adequada ao último lance ofertado após a negociação realizada, acompanhada, se for o caso, dos documentos complementares, quando necessários à confirmação daqueles exigidos neste Edital e já apresentados.
 - 7.21.6. É facultado ao Agente de Contratação prorrogar o prazo estabelecido por mais 2 (duas) horas, a partir de solicitação fundamentada feita no chat pelo licitante, antes de findo o prazo.
- 7.22. Após a negociação do preço, o Agente de Contratação iniciará a fase de aceitação e julgamento da proposta.



7.23. O não envio da proposta adequada (proposta readequada) ao último lance ofertado ou após a negociação dentro do prazo estipulado pelo Pregoeiro, ensejará a desclassificação da proposta e as demais penalidades previstas em Lei;

8. DA FASE DE JULGAMENTO

8.1. O Pregoeiro poderá negociar com o autor da oferta de menor valor global mediante troca de mensagens abertas no sistema, com vistas à redução do preço.

8.1.1. - Para manifestação de interesse, o pregoeiro concederá o prazo de 5 (cinco) minutos. Caso não haja manifestação dentro desse prazo estabelecido, o licitante será desclassificado, entendendo o Pregoeiro como declínio da sua oferta.

8.2. Encerrada a etapa de negociação, o Agente de Contratação verificará se o licitante provisoriamente classificado em primeiro lugar atende às condições de participação no certame, conforme previsto no art. 14 da Lei nº 14.133/2021, legislação correlata e no item 4.7 do edital, especialmente quanto à existência de sanção que impeça a participação no certame ou a futura contratação, mediante a consulta aos seguintes cadastros:

8.2.1. Cadastro Nacional de Empresas Inidôneas e Suspensas - CEIS, mantido pela Controladoria-Geral da União (<https://www.portaltransparencia.gov.br/sancoes/ceis>); e

8.2.2. Cadastro Nacional de Empresas Punidas - CNEP, mantido pela Controladoria-Geral da União (<https://www.portaltransparencia.gov.br/sancoes/cnep>).

8.3. A consulta aos cadastros será realizada em nome da empresa licitante e também de seu sócio majoritário, por força da vedação de que trata o artigo 12 da Lei nº 8.429, de 1992.

8.4. Caso conste na Consulta de Situação do licitante a existência de Ocorrências Impeditivas Indiretas, o Agente de Contratação diligenciará para verificar se houve fraude por parte das empresas apontadas no Relatório de Ocorrências Impeditivas Indiretas. (IN nº 3/2018, art. 29, caput)

8.4.1. A tentativa de burla será verificada por meio dos vínculos societários, linhas de fornecimento similares, dentre outros. (IN nº 3/2018, art. 29, §1º).

8.4.2. Se julgar necessário, o licitante poderá indicar interesse em interpor recurso durante a fase de julgamento.

8.4.3. Constatada a existência de sanção, o licitante será reputado inabilitado, por falta de condição de participação.

8.5. Caso o licitante provisoriamente classificado em primeiro lugar tenha se utilizado de algum tratamento favorecido às ME/EPPs, o Agente de Contratação verificará se faz jus ao benefício, em conformidade com os itens 3.5.1 e 4.6 deste edital.

8.6. Verificadas as condições de participação e de utilização do tratamento favorecido, o Agente de Contratação examinará a proposta classificada em primeiro lugar quanto à adequação ao objeto e à compatibilidade do preço em relação ao máximo estipulado para contratação neste Edital e em seus anexos, observado o disposto no artigo 29 a 35 da IN SEGES nº 73, de 30 de setembro de 2022.

8.7. Em se tratando de serviços com fornecimento de mão de obra em regime de dedicação exclusiva, a fim de assegurar o tratamento isonômico entre as licitantes, informa-se que foram utilizados os seguintes acordos, dissídios ou convenções coletivas de trabalho no cálculo do valor estimado pela Administração:

8.7.1. indicar os acordos, dissídios ou convenções coletivas;

8.7.2. o(s) sindicato(s) indicado(s) no subitem acima não é (são) de utilização obrigatória pelos licitantes, mas, ao longo da execução contratual, sempre se exigirá o cumprimento dos acordos, dissídios ou convenções coletivas adotados por cada licitante/contratado.

8.8. Será desclassificada a proposta vencedora que:

8.8.1. contiver vícios insanáveis;



PREFEITURA MUNICIPAL DA ESTÂNCIA TURÍSTICA DE HOLAMBRA

Alameda Maurício de Nassau, 444 - Centro - Holambra - SP

CNPJ 67.172.437/0001-83 Fone/Fax (19) 3802.8000

site: www.holambra.sp.gov.br

- 8.8.2. não obedecer às especificações técnicas contidas no Termo de Referência;
 - 8.8.3. apresentar preços inexequíveis ou permanecerem acima do preço máximo definido para a contratação;
 - 8.8.4. não tiverem sua exequibilidade demonstrada, quando exigido pela Administração;
 - 8.8.5. apresentar desconformidade com quaisquer outras exigências deste Edital ou seus anexos, desde que insanável.
- 8.9. No caso de bens e serviços em geral, é indício de inexequibilidade das propostas valores inferiores a 50% (cinquenta por cento) do valor orçado pela Administração.
- 8.9.1. A inexequibilidade, na hipótese de que trata o caput, só será considerada após diligência do Agente de Contratação, que comprove:
 - 8.9.1.1. que o custo do licitante ultrapassa o valor da proposta; e
 - 8.9.1.2. inexistirem custos de oportunidade capazes de justificar o vulto da oferta.
- 8.10. Em contratação de serviços de engenharia, além das disposições acima, a análise de exequibilidade e sobrepreço considerará o seguinte:
- 8.10.1. Nos regimes de execução por tarefa, empreitada por preço global ou empreitada integral, semi-integrada ou integrada, a caracterização do sobrepreço se dará pela superação do valor global estimado;
 - 8.10.2. No regime de empreitada por preço unitário, a caracterização do sobrepreço se dará pela superação do valor global estimado e pela superação dos custos unitários dos itens que compõe a planilha anexa ao edital;
 - 8.10.3. No caso de serviços de engenharia, serão consideradas inexequíveis as propostas cujos valores forem inferiores a 75% (setenta e cinco por cento) do valor orçado pela Administração, independentemente do regime de execução.
- 8.11. Será exigida garantia adicional do licitante vencedor cuja proposta for inferior a 85% (oitenta e cinco por cento) do valor orçado pela Administração, equivalente à diferença entre este último e o valor da proposta, sem prejuízo das demais garantias exigíveis de acordo com a Lei.
- 8.12. Se houver indícios de inexequibilidade da proposta de preço, ou em caso da necessidade de esclarecimentos complementares, poderão ser efetuadas diligências, para que a empresa comprove a exequibilidade da proposta.
- 8.13. Caso o custo global estimado do objeto licitado tenha sido decomposto em seus respectivos custos unitários por meio de Planilha de Custos e Formação de Preços elaborada pela Administração, o licitante classificado em primeiro lugar será convocado para apresentar Planilha por ele elaborada, com os respectivos valores adequados ao valor final da sua proposta, sob pena de não aceitação da proposta.
- 8.13.1. O envio do arquivo deverá ser feito através do botão “Enviar Proposta Readequada”, durante a fase de Julgamento/Negociação.
 - 8.13.2. Em se tratando de serviços de engenharia, o licitante vencedor será convocado a apresentar à Administração, por meio eletrônico, as planilhas com indicação dos quantitativos e dos custos unitários, seguindo o modelo elaborado pela Administração, bem como com detalhamento das Bonificações e Despesas Indiretas (BDI) e dos Encargos Sociais (ES), com os respectivos valores adequados ao valor final da proposta vencedora, admitida a utilização dos preços unitários, no caso de empreitada por preço global, empreitada integral, contratação semi-integrada e contratação integrada, exclusivamente para eventuais adequações indispensáveis no cronograma físico-financeiro e para balizar excepcional aditamento posterior do contrato.
 - 8.13.3. Em se tratando de serviços com fornecimento de mão de obra em regime de dedicação exclusiva cuja produtividade seja mensurável e indicada pela Administração, o licitante deverá indicar a produtividade adotada e a quantidade de pessoal que será alocado na execução contratual.



- 8.13.4. Caso a produtividade for diferente daquela utilizada pela Administração como referência, ou não estiver contida na faixa referencial de produtividade, mas admitida pelo ato convocatório, o licitante deverá apresentar a respectiva comprovação de exequibilidade;
- 8.13.5. Os licitantes poderão apresentar produtividades diferenciadas daquela estabelecida pela Administração como referência, desde que não alterem o objeto da contratação, não contrariem dispositivos legais vigentes e, caso não estejam contidas nas faixas referenciais de produtividade, comprovem a exequibilidade da proposta.
- 8.13.6. Para efeito do subitem anterior, admite-se a adequação técnica da metodologia empregada pela contratada, visando assegurar a execução do objeto, desde que mantidas as condições para a justa remuneração do serviço.
- 8.14. Erros no preenchimento da planilha não constituem motivo para a desclassificação da proposta. A planilha poderá ser ajustada pelo fornecedor, no prazo indicado pelo sistema, desde que não haja majoração do preço e que se comprove que este é o bastante para arcar com todos os custos da contratação;
- 8.14.1. O ajuste de que trata este dispositivo se limita a sanar erros ou falhas que não alterem a substância das propostas;
- 8.14.2. Considera-se erro no preenchimento da planilha passível de correção a indicação de recolhimento de impostos e contribuições na forma do Simples Nacional, quando não cabível esse regime.
- 8.15. Para fins de análise da proposta quanto ao cumprimento das especificações do objeto, poderá ser colhida a manifestação escrita do setor requisitante do serviço ou da área especializada no objeto.
- 8.16. Caso o Termo de Referência exija a apresentação de amostra, o licitante classificado em primeiro lugar deverá apresentá-la, conforme disciplinado no Termo de Referência, sob pena de não aceitação da proposta.
- 8.17. Por meio de mensagem no sistema, será divulgado o local e horário de realização do procedimento para a avaliação das amostras, cuja presença será facultada a todos os interessados, incluindo os demais licitantes.
- 8.18. Os resultados das avaliações serão divulgados por meio de mensagem no sistema.
- 8.19. No caso de não haver entrega da amostra ou ocorrer atraso na entrega, sem justificativa aceita pelo Agente de Contratação, ou havendo entrega de amostra fora das especificações previstas neste Edital, a proposta do licitante será recusada.
- 8.20. Se a(s) amostra(s) apresentada(s) pelo primeiro classificado não for(em) aceita(s), o Agente de Contratação analisará a aceitabilidade da proposta ou lance ofertado pelo segundo classificado. Seguir-se-á com a verificação da(s) amostra(s) e, assim, sucessivamente, até a verificação de uma que atenda às especificações constantes no Termo de Referência.

9. DOS DOCUMENTOS DE HABILITAÇÃO

- 9.1. Os licitantes deverão encaminhar, exclusivamente por meio do sistema www.licitamaisbrasil.com.br os documentos de habilitação exigidos no ANEXO II deste edital, até o dia e horário previstos no preâmbulo.
- 9.2. ***Recomenda-se aos licitantes que, antes do início da sessão eletrônica, já realizem upload dos documentos de habilitação no sistema, ou organizem toda a documentação de habilitação, na ordem do edital, e a deixe salva em arquivos, prontos para realização do upload, caso seja declarado vencedor, a fim de que não ocorram imprevistos, que possam levar a uma possível inabilitação, uma vez que a documentação deverá ser apresentada no prazo máximo de 2 (duas) horas contados da solicitação do Agente de Contratação.***

10. DA FASE DE HABILITAÇÃO

- 10.1. Os documentos previstos acima e no Termo de Referência, necessários e suficientes para demonstrar a capacidade do licitante de realizar o objeto da licitação, serão exigidos para fins de habilitação, nos termos dos arts. 62 a 70 da Lei nº 14.133, de 2021.



- 10.2. Quando permitida a participação de empresas estrangeiras que não funcionem no País, as exigências de habilitação serão atendidas mediante documentos equivalentes, inicialmente apresentados em tradução livre.
- 10.3. Na hipótese de o licitante vencedor ser empresa estrangeira que não funcione no País, para fins de assinatura do contrato ou da ata de registro de preços, os documentos exigidos para a habilitação serão traduzidos por tradutor juramentado no País e apostilados nos termos do disposto no Decreto nº 8.660, de 29 de janeiro de 2016, ou de outro que venha a substituí-lo, ou consularizados pelos respectivos consulados ou embaixadas.
- 10.4. Quando permitida a participação de consórcio de empresas, a habilitação técnica, quando exigida, será feita por meio do somatório dos quantitativos de cada consorciado e, para efeito de habilitação econômico-financeira, quando exigida, será observado o somatório dos valores de cada consorciado.
 - 10.4.1. Se o consórcio não for formado integralmente por microempresas ou empresas de pequeno porte e o termo de referência exigir requisitos de habilitação econômico-financeira, haverá um acréscimo de 10% para o consórcio em relação ao valor exigido para os licitantes individuais.
- 10.5. Os documentos exigidos para fins de habilitação poderão ser apresentados em original, por cópia ou por via digital autenticada através de assinatura digital.
- 10.6. Os documentos exigidos para fins de habilitação poderão ser substituídos por registro cadastral emitido por órgão ou entidade pública, desde que o registro tenha sido feito em obediência ao disposto na Lei nº 14.133/2021.
- 10.7. Será verificado se o licitante assinalou a declaração de que atende aos requisitos de habilitação, e o declarante responderá pela veracidade das informações prestadas, na forma da lei (art. 63, I, da Lei nº 14.133/2021).
- 10.8. Será verificado se o licitante apresentou no sistema, sob pena de inabilitação, a declaração de que cumpre as exigências de reserva de cargos para pessoa com deficiência e para reabilitado da Previdência Social, previstas em lei e em outras normas específicas.
- 10.9. O licitante deverá apresentar, sob pena de desclassificação, declaração de que suas propostas econômicas compreendem a integralidade dos custos para atendimento dos direitos trabalhistas assegurados na Constituição Federal, nas leis trabalhistas, nas normas infralegais, nas convenções coletivas de trabalho e nos termos de ajustamento de conduta vigentes na data de entrega das propostas.
- 10.10. Considerando que na presente contratação a avaliação prévia do local de execução é imprescindível para o conhecimento pleno das condições e peculiaridades do objeto a ser contratado, o licitante deve atestar, sob pena de inabilitação, que conhece o local e as condições de realização do serviço, assegurado a ele o direito de realização de vistoria prévia.
- 10.11. O licitante que optar por realizar vistoria prévia terá disponibilizado pela Administração data e horário exclusivos, a ser agendado no Departamento Municipal de Obras e Desenvolvimento Urbano e Rural por meio do telefone (19) 3802-8000 com a Arquiteta Fiscal do Contrato, para vistoria dos locais onde serão prestados os serviços deste certame, com o objetivo de conhecê-los e dirimir eventuais dúvidas. A licitante interessada deverá identificar-se com a razão social e o nome do responsável que a licitante repute adequado para a realização da visita, de modo que seu agendamento não coincida com o agendamento de outros licitantes.
 - 10.11.1. Caso o licitante opte por não realizar vistoria, poderá substituir a declaração exigida no presente item por declaração formal assinada pelo seu responsável técnico acerca do conhecimento pleno das condições e peculiaridades da contratação.
- 10.12. A habilitação será verificada por meio dos documentos anexados à Plataforma e associados ao Processo.
 - 10.12.1. O licitante é responsável pelos atos praticados na Plataforma, dessa forma, o mesmo deverá se preparar para a participação no processo e deverá se instruir a respeito da utilização da Plataforma.



PREFEITURA MUNICIPAL DA ESTÂNCIA TURÍSTICA DE HOLAMBRA

Alameda Maurício de Nassau, 444 - Centro - Holambra - SP

CNPJ 67.172.437/0001-83 Fone/Fax (19) 3802.8000

site: www.holambra.sp.gov.br

- 10.12.2. Somente haverá a necessidade de comprovação do preenchimento de requisitos mediante apresentação dos documentos originais não digitais quando houver dúvida em relação à integridade do documento digital ou quando a lei expressamente o exigir. (IN nº 3/2018, art. 4º, §1º, e art. 6º, §4º).
- 10.12.3. É de responsabilidade do licitante conferir a exatidão dos seus dados cadastrais na Plataforma e mantê-los atualizados junto aos órgãos responsáveis pela informação, devendo proceder, imediatamente, à correção ou à alteração dos registros tão logo identifique incorreção ou aqueles se tornem desatualizados. (IN nº 3/2018, art. 7º, caput).
- 10.12.4. A não observância do disposto no item anterior poderá ensejar desclassificação no momento da habilitação. (IN nº 3/2018, art. 7º, parágrafo único).
- 10.12.5. A verificação pelo Agente de Contratação, em sítios eletrônicos oficiais de órgãos e entidades emissores de certidões constitui meio legal de prova, para fins de habilitação.
- 10.12.6. Os documentos exigidos para habilitação deverão ser enviados por meio do sistema, em formato digital, no prazo de NO MÍNIMO, 02 (DUAS) HORAS, prorrogável por igual período, contado da solicitação do Agente de Contratação.
- 10.12.7. Na hipótese de a fase de habilitação anteceder a fase de apresentação de propostas e lances, os licitantes encaminharão, por meio do sistema, simultaneamente os documentos de habilitação e a proposta com o preço ou o percentual de desconto, observado o disposto no § 1º do art. 36 e no § 1º do art. 39 da Instrução Normativa SEGES nº 73, de 30 de setembro de 2022.
- 10.13. A exigência dos documentos somente será feita em relação ao licitante vencedor.
- 10.13.1. Os documentos relativos à regularidade fiscal que constem do Termo de Referência somente serão exigidos, em qualquer caso, em momento posterior ao julgamento das propostas, e apenas do licitante mais bem classificado.
- 10.13.2. Respeitada a exceção do subitem anterior, relativa à regularidade fiscal, quando a fase de habilitação anteceder as fases de apresentação de propostas e lances e de julgamento, a verificação ou exigência do presente subitem ocorrerá em relação a todos os licitantes.
- 10.14. Após a entrega dos documentos para habilitação, não será permitida a substituição ou a apresentação de novos documentos, salvo em sede de diligência, para (Lei 14.133/21, art. 64, e IN 73/2022, art. 39, §4º):
- 10.14.1. complementação de informações acerca dos documentos já apresentados pelos licitantes e desde que necessária para apurar fatos existentes à época da abertura do certame; e
- 10.14.2. atualização de documentos cuja validade tenha expirado após a data de recebimento das propostas;
- 10.14.3. Na análise dos documentos de habilitação, a comissão de contratação poderá sanar erros ou falhas, que não alterem a substância dos documentos e sua validade jurídica, mediante decisão fundamentada, registrada em ata e acessível a todos, atribuindo-lhes eficácia para fins de habilitação e classificação.
- 10.14.4. Na hipótese de o licitante não atender às exigências para habilitação, o Agente de Contratação examinará a proposta subsequente e assim sucessivamente, na ordem de classificação, até a apuração de uma proposta que atenda ao presente edital, observado o prazo disposto no subitem 10.12.6.
- 10.15. A comprovação de regularidade fiscal e trabalhista das microempresas e das empresas de pequeno porte somente será exigida para efeito de contratação, e não como condição para participação na licitação (art. 4º do Decreto nº 8.538/2015).
- 10.15.1. Quando a fase de habilitação anteceder a de julgamento e já tiver sido encerrada, não caberá exclusão de licitante por motivo relacionado à habilitação, salvo em razão de fatos supervenientes ou só conhecidos após o julgamento.



11. DOS RECURSOS

11.1. A interposição de recurso referente ao julgamento das propostas, à habilitação ou inabilitação de licitantes, à anulação ou revogação da licitação, observará o disposto no art. 165 da Lei nº 14.133, de 2021.

11.2. O prazo recursal é de 3 (três) dias úteis, contados da data de intimação ou de lavratura da ata, de acordo com o inciso I, do 165 da Lei 14.133/2021.

11.3. Quando o recurso apresentado impugnar o julgamento das propostas ou o ato de habilitação ou inabilitação do licitante:

11.3.1. A intenção de recorrer deverá ser manifestada imediatamente, sob pena de preclusão;

11.3.2. o licitante poderá indicar o interesse em interpor recurso, durante a fase de julgamento e após a fase de habilitação;

11.3.3. o prazo para a manifestação da intenção de recorrer não será inferior a 10 (dez) minutos.

11.4. O prazo de 3 (três) dias úteis para apresentação das razões recursais será iniciado assim que o Pregoeiro avançar o processo para a fase de Recebimento de Recursos;

11.5. Na hipótese de adoção da inversão de fases prevista no § 1º do art. 17 da Lei nº 14.133, de 2021, o prazo para apresentação das razões recursais será iniciado após a fase de lances.

11.6. Os recursos deverão ser encaminhados exclusivamente em campo próprio do sistema.

11.7. O recurso será dirigido à autoridade que tiver editado o ato ou proferido a decisão recorrida, a qual poderá reconsiderar sua decisão no prazo de 3 (três) dias úteis, ou, nesse mesmo prazo, encaminhar recurso para a autoridade superior, a qual deverá proferir sua decisão no prazo de 10 (dez) dias úteis, contado do recebimento dos autos.

11.8. Os recursos interpostos fora do prazo não serão conhecidos.

11.9. O prazo para apresentação de contrarrazões ao recurso pelos demais licitantes será de 3 (três) dias úteis, contados a partir do início da Fase de Recebimento de contrarrazões, assegurada a vista imediata dos elementos indispensáveis à defesa de seus interesses.

11.10. O recurso e o pedido de reconsideração terão efeito suspensivo do ato ou da decisão recorrida até que sobrevenha decisão final da autoridade competente.

11.11. O acolhimento do recurso invalida tão somente os atos insuscetíveis de aproveitamento.

11.12. Os autos do processo permanecerão com vista franqueada aos interessados no site da Plataforma Licita Mais Brasil.

12. DAS INFRAÇÕES ADMINISTRATIVAS E SANÇÕES

12.1. Comete infração administrativa, nos termos da lei, o licitante que, com dolo ou culpa:

12.1.1. deixar de entregar a documentação exigida para o certame ou não entregar qualquer documento que tenha sido solicitado pelo/a Agente de Contratação/a durante o certame;

12.1.2. Salvo em decorrência de fato superveniente devidamente justificado, não mantiver a proposta em especial quando:

12.1.2.1. não enviar a proposta adequada ao último lance ofertado ou após a negociação;

12.1.2.2. recusar-se a enviar o detalhamento da proposta quando exigível;

12.1.2.3. pedir para ser desclassificado quando encerrada a etapa competitiva; ou

12.1.2.4. deixar de apresentar amostra;

12.1.2.5. apresentar proposta ou amostra em desacordo com as especificações do edital;

12.1.3. não celebrar o contrato ou não entregar a documentação exigida para a contratação, quando convocado dentro do prazo de validade de sua proposta;

12.1.4. recusar-se, sem justificativa, a assinar o contrato ou a ata de registro de preço, ou a aceitar ou retirar o instrumento equivalente no prazo estabelecido pela Administração;



PREFEITURA MUNICIPAL DA ESTÂNCIA TURÍSTICA DE HOLAMBRA

Alameda Maurício de Nassau, 444 - Centro - Holambra - SP

CNPJ 67.172.437/0001-83 Fone/Fax (19) 3802.8000

site: www.holambra.sp.gov.br

- 12.1.5. apresentar declaração ou documentação falsa exigida para o certame ou prestar declaração falsa durante a licitação;
- 12.1.6. fraudar a licitação;
- 12.1.7. comportar-se de modo inidôneo ou cometer fraude de qualquer natureza, em especial quando:
 - 12.1.7.1. agir em conluio ou em desconformidade com a lei;
 - 12.1.7.2. induzir deliberadamente a erro no julgamento;
 - 12.1.7.3. apresentar amostra falsificada ou deteriorada;
 - 12.1.7.4. praticar atos ilícitos com vistas a frustrar os objetivos da licitação
 - 12.1.7.5. praticar ato lesivo previsto no art. 5º da Lei n.º 12.846, de 2013.
- 12.2. Com fulcro na Lei nº 14.133, de 2021, a Administração poderá, garantida a prévia defesa, aplicar aos licitantes e/ou adjudicatários as seguintes sanções, sem prejuízo das responsabilidades civil e criminal:
 - 12.2.1. advertência;
 - 12.2.2. multa;
 - 12.2.3. impedimento de licitar e contratar e
 - 12.2.4. declaração de inidoneidade para licitar ou contratar, enquanto perdurarem os motivos determinantes da punição ou até que seja promovida sua reabilitação perante a própria autoridade que aplicou a penalidade.
- 12.3. Na aplicação das sanções serão considerados:
 - 12.3.1. a natureza e a gravidade da infração cometida.
 - 12.3.2. as peculiaridades do caso concreto
 - 12.3.3. as circunstâncias agravantes ou atenuantes
 - 12.3.4. os danos que dela provierem para a Administração Pública
 - 12.3.5. a implantação ou o aperfeiçoamento de programa de integridade, conforme normas e orientações dos órgãos de controle.
- 12.4. A multa será recolhida em percentual de 0,5% a 30% incidente sobre o valor do contrato licitado, recolhida no prazo máximo de 15 (quinze) dias úteis, a contar da comunicação oficial.
 - 12.4.1. Para as infrações previstas nos itens 12.1.1, 12.1.2 e 12.1.3, a multa será de 0,5% a 15% do valor do contrato licitado.
 - 12.4.2. Para as infrações previstas nos itens 12.1.4, 12.1.5, 12.1.6, 12.1.7 e 12.1.8, a multa será de 15% a 30% do valor do contrato licitado.
- 12.5. As sanções de advertência, impedimento de licitar e contratar e declaração de inidoneidade para licitar ou contratar poderão ser aplicadas, cumulativamente ou não, à penalidade de multa.
- 12.6. Na aplicação da sanção de multa será facultada a defesa do interessado no prazo de 15 (quinze) dias úteis, contado da data de sua intimação.
- 12.7. A sanção de impedimento de licitar e contratar será aplicada ao responsável em decorrência das infrações administrativas relacionadas nos itens 12.1.1, 12.1.2 e 12.1.3, quando não se justificar a imposição de penalidade mais grave, e impedirá o responsável de licitar e contratar no âmbito da Administração Pública direta e indireta do ente federativo a qual pertencer o órgão ou entidade, pelo prazo máximo de 3 (três) anos.
- 12.8. Poderá ser aplicada ao responsável a sanção de declaração de inidoneidade para licitar ou contratar, em decorrência da prática das infrações dispostas nos itens 12.1.4, 12.1.5, 12.1.6, 12.1.7 e 12.1.8, bem como pelas infrações administrativas previstas nos itens 12.1.1, 12.1.2 e 12.1.3 que justifiquem a imposição de penalidade mais grave que a sanção de impedimento de



PREFEITURA MUNICIPAL DA ESTÂNCIA TURÍSTICA DE HOLAMBRA

Alameda Maurício de Nassau, 444 - Centro - Holambra - SP

CNPJ 67.172.437/0001-83 Fone/Fax (19) 3802.8000

site: www.holambra.sp.gov.br

licitar e contratar, cuja duração observará o prazo previsto no art. 156, §5º, da Lei n.º 14.133/2021.

- 12.9. A recusa injustificada do adjudicatário em assinar o contrato ou a ata de registro de preço, ou em aceitar ou retirar o instrumento equivalente no prazo estabelecido pela Administração, descrita no item 12.1.3, caracterizará o descumprimento total da obrigação assumida e o sujeitará às penalidades e à imediata perda da garantia de proposta em favor do órgão ou entidade promotora da licitação, nos termos do art. 45, §4º da IN SEGES/ME n.º 73, de 2022.
- 12.10. A apuração de responsabilidade relacionadas às sanções de impedimento de licitar e contratar e de declaração de inidoneidade para licitar ou contratar demandará a instauração de processo de responsabilização a ser conduzido por comissão composta por 2 (dois) ou mais servidores estáveis, que avaliará fatos e circunstâncias conhecidos e intimará o licitante ou o adjudicatário para, no prazo de 15 (quinze) dias úteis, contado da data de sua intimação, apresentar defesa escrita e especificar as provas que pretenda produzir.
- 12.11. Caberá recurso no prazo de 15 (quinze) dias úteis da aplicação das sanções de advertência, multa e impedimento de licitar e contratar, contado da data da intimação, o qual será dirigido à autoridade que tiver proferido a decisão recorrida, que, se não a reconsiderar no prazo de 5 (cinco) dias úteis, encaminhará o recurso com sua motivação à autoridade superior, que deverá proferir sua decisão no prazo máximo de 20 (vinte) dias úteis, contado do recebimento dos autos.
- 12.12. Caberá a apresentação de pedido de reconsideração da aplicação da sanção de declaração de inidoneidade para licitar ou contratar no prazo de 15 (quinze) dias úteis, contado da data da intimação, e decidido no prazo máximo de 20 (vinte) dias úteis, contado do seu recebimento.
- 12.13. O recurso e o pedido de reconsideração terão efeito suspensivo do ato ou da decisão recorrida até que sobrevenha decisão final da autoridade competente.
- 12.14. A aplicação das sanções previstas neste edital não exclui, em hipótese alguma, a obrigação de reparação integral dos danos causados.

13. DA SUSTENTABILIDADE

- 13.1. A empresa contratada deverá evitar em suas atividades dentro do órgão o desperdício e a geração de resíduos sem reaproveitamento, como excesso de embalagens; A contratada deverá respeitar a legislação e as Normas Técnicas Brasileiras - NBR publicadas pela Associação Brasileira de Normas Técnicas sobre resíduos sólidos, bem como:
 - 13.1.1. usar menos recursos naturais em seus processos produtivos;
 - 13.1.2. conter menos materiais perigosos ou tóxicos;
 - 13.1.3. ter maior vida útil;
 - 13.1.4. consumir menos água ou energia em sua produção ou uso;
 - 13.1.5. poder ser reutilizado ou reciclado; e,
 - 13.1.6. gerar menos resíduos.

14. DAS OBRIGAÇÕES PERTINENTES À LGPD

14.1 O CONTRATANTE e a CONTRATADA se comprometem a proteger os direitos fundamentais de liberdade e de privacidade e o livre desenvolvimento da personalidade da pessoa natural, relativos ao tratamento de dados pessoais, inclusive nos meios digitais, garantindo que:

- 14.1.1 o tratamento de dados pessoais dar-se-á de acordo com as bases legais previstas nas hipóteses dos arts. 7º, 11 e/ou 14 da Lei 13.709/2018, às quais se submeterão os serviços, e para propósitos legítimos, específicos, explícitos e informados ao titular;
- 14.1.2 o tratamento seja limitado para o alcance das finalidades do serviço contratado ou, quando for o caso, ao cumprimento de obrigação legal ou regulatória, no exercício regular de direito, por determinação judicial ou por requisição da ANPD;
- 14.1.3 em caso de necessidade de coleta de dados pessoais dos titulares mediante consentimento,



indispensáveis à própria prestação do serviço, esta será realizada após prévia aprovação do CONTRATANTE, responsabilizando-se a CONTRATADA pela obtenção e gestão. Os dados assim coletados só poderão ser utilizados na execução dos serviços especificados neste contrato, e em hipótese alguma poderão ser compartilhados ou utilizados para outras finalidades;

14.1.3.1 eventualmente, podem as partes convencionar que o CONTRATANTE será responsável por obter o consentimento dos titulares;

14.1.4. Quando houver coleta e armazenamento de dados pessoais, as práticas adotadas e os sistemas utilizados para este fim devem seguir um conjunto de premissas, políticas e especificações técnicas, garantindo alinhamento com a legislação vigente e as melhores práticas de mercado.

14.1.5. Os dados obtidos em razão deste contrato serão armazenados em um banco de dados seguro, com garantia de registro das transações realizadas na aplicação de acesso (log), adequado controle de acesso baseado em função e com transparente identificação do perfil dos credenciados, tudo estabelecido como forma de garantir, inclusive, a rastreabilidade de cada transação e a franca apuração, a qualquer momento, de desvios e falhas, vedado o compartilhamento desses dados com terceiros;

14.1.5.1. no caso de haver transferência internacional de dados pessoais pela CONTRATADA, para atender ao acima, esta garante que:

14.1.5.1.1. a legislação do país para o qual os dados foram transferidos, asseguram o mesmo nível de proteção que a legislação brasileira em termos de privacidade e proteção de dados, sob pena de encerramento da relação contratual, em vista de restrição legal prevista no ordenamento jurídico brasileiro;

14.1.5.1.2. o tratamento dos dados pessoais, incluindo a própria transferência, foi e continuará a ser feito de acordo com as disposições pertinentes da legislação sobre proteção de dados aplicável e que não viola as disposições pertinentes do Brasil;

14.1.5.1.3. sempre que necessário, orientará o CONTRATANTE durante o período de tratamento de dados pessoais, também em relação aos dados transferidos para país estrangeiro, para que ocorra em conformidade com a legislação sobre proteção de dados aplicável e com as cláusulas do contrato;

14.1.5.1.4. responderá rápida e adequadamente todas as solicitações de informação do CONTRATANTE relacionadas ao tratamento dos dados pessoais objeto da transferência e que se submeterá aos conselhos da autoridade fiscalizadora no que diz respeito ao processamento dos dados transferidos;

14.1.5.1.5. a pedido do CONTRATANTE, apresentará as informações necessárias sobre o tratamento relacionado com os dados pessoais objeto da transferência ou as informações solicitadas pela Autoridade fiscalizadora.

14.1.5.1.6. em caso de subcontratação, informará previamente o CONTRATANTE que poderá anuir por escrito;

14.1.5.1.7. os serviços de processamento pelo subcontratado, serão executados de acordo com o disposto neste contrato;

14.2. É vedado às partes a utilização de todo e qualquer dado pessoal repassado em decorrência da execução contratual para finalidade distinta daquela do objeto da contratação. As Partes deverão, nos termos deste instrumento, cumprir com suas respectivas obrigações que lhes forem impostas de acordo com regulamentos e leis aplicáveis à proteção de dados pessoais, incluindo, sem prejuízo da Lei nº 13.709/2018 ("LGPD").

14.3. Os dados pessoais não poderão ser revelados, transferidos, compartilhados, comunicados ou de qualquer outra forma facultar acesso, no todo ou em parte, a terceiros, mesmo de forma agregada ou anonimizada, com exceção da prévia autorização por escrito do CONTRATANTE, quer direta ou indiretamente, seja mediante a distribuição de cópias, resumos, compilações, extratos, análises, estudos ou outros meios que contenham ou de outra forma reflitam referidas Informações.



14.4. A CONTRATADA oferecerá garantias suficientes em relação às medidas de segurança administrativas, organizativas, técnicas e físicas apropriadas para proteger a confidencialidade e integridade de todos os dados pessoais e as especificará formalmente ao CONTRATANTE, não compartilhando dados que lhe sejam remetidos com terceiros;

14.5. A CONTRATADA deverá utilizar as medidas de segurança são adequadas para proteger os dados pessoais contra a destruição acidental ou ilícita, a perda acidental, a alteração, a divulgação ou o acesso não autorizados, nomeadamente quando o tratamento implicar a sua transmissão por rede, e contra qualquer outra forma de tratamento ilícito e que estas medidas asseguram um nível de segurança adequado em relação aos riscos que o tratamento representa e à natureza dos dados a proteger, atendendo aos conhecimentos técnicos disponíveis e aos custos resultantes da sua aplicação;

14.6. Zelar pelo cumprimento das medidas de segurança;

14.7. A CONTRATADA deverá acessar os dados dentro de seu escopo e na medida abrangida por sua permissão de acesso (autorização). O eventual acesso às bases de dados que contenham ou possam conter dados pessoais ou segredos de negócio, implicará para a CONTRATADA e para seus prepostos – devida e formalmente instruídos nesse sentido – o mais absoluto dever de sigilo, por prazo indeterminado.

14.8. A CONTRATADA deverá garantir, por si própria ou quaisquer de seus empregados, prepostos, sócios, diretores, representantes ou terceiros contratados, a confidencialidade dos dados processados.

14.9. Ainda a CONTRATADA treinará e orientará a sua equipe sobre as disposições legais aplicáveis em relação à proteção de dados, assim fornecendo conhecimento formal sobre as obrigações e condições acordadas neste contrato, inclusive no tocante ao Aviso de Privacidade e a Política de Segurança da Informação do Município da Estância Turística de Holambra, disponíveis no site institucional.

14.10. As partes cooperarão entre si no cumprimento das obrigações referentes ao exercício dos direitos dos Titulares previstos na LGPD e nas Leis e Regulamentos de Proteção de Dados em vigor e também no atendimento de requisições e determinações do Poder Judiciário, Ministério Público, Tribunal de Contas e Órgãos de controle administrativo;

14.11 Uma parte deverá informar à outra, sempre que receber uma solicitação de um Titular de Dados, a respeito de Dados Pessoais da outra Parte, abstendo-se de responder qualquer solicitação, exceto nas instruções documentadas ou conforme exigido pela LGPD e Leis e Regulamentos de Proteção de Dados em vigor.

14.12. O Encarregado de dados (DPO) da CONTRATADA manterá contato formal com o Encarregado de dados (DPO) da CONTRATANTE, e fica obrigado a notificar ao CONTRATANTE no prazo de 24 (vinte e quatro) horas a partir da ciência da ocorrência de qualquer incidente que implique violação ou risco de violação de dados pessoais de que venha a ter conhecimento ou suspeita, devendo a parte responsável, em até 10 (dez) dias corridos, tomar as medidas necessárias.

14.13. A critério do Encarregado de Dados do CONTRATANTE, a CONTRATADA poderá ser provocada a colaborar na elaboração do relatório de impacto à proteção de dados pessoais (RIPD), conforme a sensibilidade e o risco inerente dos serviços objeto deste contrato, no tocante a dados pessoais.

14.14. Encerrada a vigência do contrato ou não havendo mais necessidade de utilização dos dados pessoais, sensíveis ou não, a CONTRATADA interromperá o tratamento e, em no máximo (30) dias, na medida do determinado pela Lei e regulamento da proteção dos dados, eliminará completamente os Dados Pessoais e todas as cópias porventura existentes (em formato digital, físico ou outro qualquer), salvo quando necessite mantê-los para cumprimento de obrigação legal ou outra hipótese legal prevista na LGPD.

14.14.1. Ainda que encerrada a vigência deste instrumento, os deveres previstos nas presentes cláusulas devem ser observados pelas Partes, por prazo indeterminado, sob pena de responsabilização.



14.15. Eventuais responsabilidades das partes, serão apuradas conforme estabelecido neste contrato e também de acordo com o que dispõe a Seção III, Capítulo VI da LGPD.

14.15.1. A CONTRATADA será integralmente responsável pelo pagamento de perdas e danos de ordem moral e material, bem como pelo ressarcimento do pagamento de qualquer multa ou penalidade imposta ao CONTRATANTE e/ou a terceiros diretamente resultantes do descumprimento pela CONTRATADA de qualquer das cláusulas previstas

15. DA IMPUGNAÇÃO AO EDITAL E DO PEDIDO DE ESCLARECIMENTO

15.1. Qualquer pessoa é parte legítima para impugnar este Edital por irregularidade na aplicação da Lei nº 14.133, de 2021.

15.2. **A impugnação e o pedido de esclarecimento deverão, exclusivamente, ser realizados por forma eletrônica, através de campo específico da Plataforma Licita Mais Brasil.** O acesso a Plataforma, para a consulta dos processos, solicitação de esclarecimentos e impugnação é gratuito para todos os usuários.

15.3. A impugnação e o pedido de esclarecimento deverão ser realizados até 3 (três) dias úteis antes da data da abertura do certame.

15.4. A resposta à impugnação ou ao pedido de esclarecimento será divulgado em sítio eletrônico oficial e na Plataforma Licita Mais Brasil no prazo de até 3 (três) dias úteis, limitado ao último dia útil anterior à data da abertura do certame.

15.5. As impugnações e pedidos de esclarecimentos não suspendem os prazos previstos no certame.

15.5.1. A concessão de efeito suspensivo à impugnação é medida excepcional e deverá ser motivada pelo agente de contratação, nos autos do processo de licitação.

15.6. Acolhida a impugnação, será definida e publicada nova data para a realização do certame.

16. DAS DISPOSIÇÕES GERAIS

16.1. Será divulgada ata da sessão pública no sistema eletrônico.

16.2. Não havendo expediente ou ocorrendo qualquer fato superveniente que impeça a realização do certame na data marcada, a sessão será automaticamente transferida para o primeiro dia útil subsequente, no mesmo horário anteriormente estabelecido, desde que não haja comunicação em contrário, pelo Agente de Contratação.

16.3. Todas as referências de tempo no Edital, no aviso e durante a sessão pública observarão o horário de Brasília - DF.

16.4. A homologação do resultado desta licitação não implicará direito à contratação.

16.5. As normas disciplinadoras da licitação serão sempre interpretadas em favor da ampliação da disputa entre os interessados, desde que não comprometam o interesse da Administração, o princípio da isonomia, a finalidade e a segurança da contratação.

16.6. Os licitantes assumem todos os custos de preparação e apresentação de suas propostas e a Administração não será, em nenhum caso, responsável por esses custos, independentemente da condução ou do resultado do processo licitatório.

16.7. Na contagem dos prazos estabelecidos neste Edital e seus Anexos, excluir-se-á o dia do início e incluir-se-á o do vencimento. Só se iniciam e vencem os prazos em dias de expediente na Administração.

16.8. O desatendimento de exigências formais não essenciais não importará o afastamento do licitante, desde que seja possível o aproveitamento do ato, observados os princípios da isonomia e do interesse público.

16.9. Em caso de divergência entre disposições deste Edital e de seus anexos ou demais peças que compõem o processo, prevalecerá as deste Edital.

16.10. Edital e seus anexos estão disponíveis, na íntegra, no Portal Nacional de Contratações Públicas (PNCP), endereço eletrônico <https://www.gov.br/pncp/pt-br>, no site do órgão público e no site da Plataforma Licita Mais Brasil – www.licitamaisbrasil.com.br.



PREFEITURA MUNICIPAL DA ESTÂNCIA TURÍSTICA DE HOLAMBRA

Alameda Maurício de Nassau, 444 - Centro - Holambra - SP

CNPJ 67.172.437/0001-83 Fone/Fax (19) 3802.8000

site: www.holambra.sp.gov.br

17. ANEXOS GERAIS

- 17.1. ANEXO I – Termo de Referência
- 17.2. ANEXO II – Documentos de Habilitação
- 17.3. ANEXO III - Modelo de Declarações
- 17.4. ANEXO IV - Minuta do Contrato
- 17.5. ANEXO V- Termo de Ciência e Notificação

18. ANEXOS TÉCNICOS

- 18.1. Anexo I - Planilha Orçamentária
- 18.2. Anexo II - Planilha Orçamentária - Proposta
- 18.3. Anexo III - Cronograma Físico Financeiro
- 18.4. Anexo IV - Memorial de Cálculo
- 18.5. Anexo V- Projeto Folha

Holambra, 23 de setembro de 2024

Yessika Eltink Cahen

Diretora

Departamento de Obras e Desenvolvimento Urbano e Rural



ANEXO I
TERMO DE REFERÊNCIA

OBRA: Adequação da Creche Maria Therezinha M. Kors (Creche Imigrantes)

LOCAL: Rua Schoenmaker, nº 71, Parque Residencial Imigrantes - Holambra/sp

1.0 - OBJETO

Este Termo de Referência estabelece os procedimentos e as condições técnicas mínimas exigidas a serem adotadas na execução da **Adequação da Creche Maria Therezinha M. Kors (Creche Imigrantes)**. Fixa, também, os parâmetros mínimos por norma, a serem atendidos para materiais e serviços.

2.0 - DEFINIÇÕES

O Departamento de Obras e Desenvolvimento Urbano e Rural, como unidade requisitante, informa que o objeto caracteriza-se como obras e serviços de engenharia, visa o atendimento aos munícipes da cidade de Holambra e deverá ser contratada através de Empreitada por Preço Global, já que a qualidade e a quantidade para a execução do referido objeto é passível de definição e, assim, os interessados detêm condições de apresentar valores para a proposta condizente com as obrigações que serão efetivamente assumidas com a celebração do futuro ajuste.

No que tange a Lei nº 14.133/2021, a modalidade da licitação será Concorrência e quanto ao processo licitatório, o tipo será “menor preço”, que tem como valor o fator preponderante para a escolha da proposta. Opta-se pela presente forma, pois tem-se o objetivo de garantir a aplicação dos princípios de isonomia, impessoalidade, legalidade, entre outros conforme o Art. 5 da referida lei. Portanto, obtém-se um certame licitatório justo, através da escolha do melhor interessado que ofertou o melhor preço para o objeto.

Ainda, o contrato deverá ter prazo de um ano, não sendo, portanto, um serviço continuado.

Não há óbice para a participação de consórcios ou empresas estrangeiras, visto que tal instrumento permite a melhor conjugação de esforços em prol deste objetivo em comum, amplia a competitividade e ainda, o atendimento mais preciso do interesse público.

Ademais, o valor de mercado estimado para este objeto, elaborado através de boletim referencial de custos - tabela de serviços CDHU, foi estimado em R\$ 637.970,35, conforme documentação em anexo (vide anexos B e E).

Admite-se a subcontratação de parcelas de maior relevância ou de valor significativo do objeto da licitação, sem prejuízo das responsabilidades contratuais e legais do Contratado, de modo a solucionar com maior presteza e/ou qualidade a execução do objeto. Ainda, faz-se necessária a aferição da regularidade fiscal e trabalhista, a habilitação jurídica e a qualificação técnica e econômica, as quais serão juntadas aos autos do processo. O Departamento de Obras e Desenvolvimento Urbano e Rural, após análise, poderá autorizar o subcontratado. Justifica-se a aplicação dessa faculdade como forma de potencializar a competitividade licitatória.

Admite-se tratamento diferenciado e simplificado para as microempresas e empresas de pequeno porte objetivando a promoção do desenvolvimento econômico e social, a ampliação da eficiência das políticas públicas e o incentivo à inovação tecnológica, quando for o caso.

Dados: Departamento de Obras e Desenvolvimento Urbano e Rural

E-mail: diretoria.obras@holambra.sp.gov.br

Telefone: (19) 3802-8000

3.0 - JUSTIFICATIVA

O objetivo ao contratar os serviços Adequação da Creche Maria Therezinha M. Kors (Creche Imigrantes), bem como os serviços afins que compõem a planilha orçamentária, possui grandes vantagens como:



- Obter maior vida útil do prédio;
- Promover o abastecimento hídrico ininterrupto para as dependências da creche;
- Eliminar a necessidade de utilização do local provisório emergencial;
- Promover a interação entre alunos da unidade provisória e a unidade definitiva;
- Promover o bem estar dos funcionários em relação à utilização de banheiros separados.

A unidade necessita de melhorias em sua estrutura para que os munícipes possam usufruir de um melhor espaço para a educação infantil, além da garantia do melhor atendimento aos usuários.

Atualmente o espaço necessita de adequações para atender pessoas portadoras de necessidades especiais e, ainda, ampliação de salas, uma para diretoria, uma para almoxarifado e três salas de aula para receber de volta as turmas que foram segregadas para uma unidade de ensino provisória, como medida emergencial pós pandemia. Além disso, a unidade possui apenas 01 banheiro para funcionários, nesse sentido, faz parte da adequação a execução de 02 banheiros, um feminino e um masculino.

Um outro problema que tem se apresentado frequentemente é a falta de água no local, pois os reservatórios existentes são insuficientes para atender a demanda diária em caso de falta de água da rua. Sabendo que a água potável é imprescindível no dia a dia de uma unidade escolar, especialmente creche, é necessária a instalação de um reservatório de água adequado para sanar este problema. Em suma, como explanado no Estudo Técnico Preliminar realizado anteriormente, existe uma grande necessidade de um reservatório no local, para sanar os problemas mencionados anteriormente, garantindo assim aos usuários boas condições hídricas,

Nessa conjuntura, a população não usufrui de boas condições na utilização da creche, existe uma grande necessidade da execução das adequações mencionadas para sanar os problemas relatados.

Diante do exposto, em consulta e análise à questões de viabilidade, pautando-se no princípio da economicidade, será realizada a instalação de reservatório metálico para atender à demanda da creche Maria Therezinha M. Kors, haja vista que, baseados no Estudo Técnico Preliminar, esta foi a solução alcançada por este Departamento.

4.0 - DESCRIÇÃO DO OBJETO

4.1 - CONSIDERAÇÕES INICIAIS

A Contratada deverá ter instalações provisórias necessárias à segurança e ao bom funcionamento das operações, como local adequado para armazenagem dos materiais, o qual é de responsabilidade da empresa contratada. E, competirá à Empreiteira fornecer todo o ferramental, maquinaria e aparelhamento adequado para a mais perfeita execução dos serviços contratados, bem como o equipamento de proteção individual - EPI/PCMAT/PCMSO.

Fazem parte da documentação deste certame licitatório: este Termo de Referência (Anexo A), Planilha Orçamentária (Anexo B), Planilha Orçamentária Proposta (Anexo C), Cronograma Físico Financeiro (Anexo D), Memorial de Cálculo (Anexo E), Valores Referenciais de Mercado (Anexo F) e Projeto folha 01.

4.2 - MATERIAIS BÁSICOS

Todos os materiais empregados deverão ser de primeira qualidade e todos os serviços executados em completa obediência aos princípios da boa prática e técnicas construtivas, devendo satisfazer o rigor das Normas Brasileiras.

4.3 - OBJETO

O objeto do presente Termo de Referência prevê a adequação da Creche Maria Therezinha M. Kors (Imigrantes). Faz-se necessária a execução dos serviços propostos, de modo a garantir o bem estar social e com isso garantir à população melhor qualidade e segurança na utilização dos serviços públicos.

4.4 - EXECUÇÃO DOS SERVIÇOS



Os serviços a serem executados se darão da seguinte forma:

Ampliação e serviços afins

A placa de identificação para obra deverá ser executada conforme layout fornecido pela prefeitura. Deverá ser constituída por banner em lona com impressão digital de alta resolução, requadro em metalon de 30 x 20 mm;. Será disposta em local visível e mantida em perfeito estado de conservação durante todo o transcorrer da obra.

Deverá ser instalado tapume em chapa compensada resinada de 6 mm, pontalete de Erisma

uncinatum (conhecido como Quarubarana ou Cedrinho), ou Qualea spp (conhecida como Cambará), de 3'' x 3'', materiais acessórios e a mão-de-obra necessária para a execução do tapume com portão, conforme padrão da gerenciadora e / ou contratante. Não remunera a ferragem completa para portão. Remunera também a desmontagem completa do tapume de fechamento e remoção do material utilizado. Remunera também material e a mão-de-obra necessária para a pintura em látex na face externa.

Será alocado um container do tipo depósito na obra conforme quantidade e tempo informados na planilha orçamentária. Deverá possuir tratamento anticorrosivo, piso resistente e de fácil limpeza. Será instalado sobre terreno nivelado, sem executar qualquer tipo de fundação ou contrapiso para recebê-lo. O aluguel e o transporte dos containers serão de responsabilidade da contratada. Para acesso de caminhões deverá ser retirado 6m do alambrado existente, de forma que após a conclusão da obra possa ser reutilizada a mesma tela, com 2 mourões novos para fechamento.

Deverá ser realizada a limpeza mecanizada do terreno. A área deverá ser roçada, derrubados os arbustos, executado o destocamento, executada a fragmentação de galhos e troncos, estes deverão ser empilhados e transportados até a caçamba metálica, o serviço de limpeza abrange a remoção de vegetação, árvores e arbustos, arrancamento e remoção de tocos, raízes e troncos, raspagem manual da camada de solo vegetal e a escavação até 15cm de profundidade.

Durante toda a obra deverá ser feito periodicamente limpeza manual do terreno, remoção de todo entulho e detritos que venham a se acumular no local. Todo o resíduo a ser retirado do canteiro de obras deve ter a destinação adequada de acordo com a legislação vigente.

A locação da obra deverá ser executada somente por profissional habilitado (utilizando instrumento e métodos adequados), que deverá implantar marcos (estacas de posição) com cotas de nível perfeitamente definidas para demarcação dos eixos. A locação terá de ser global, locando todos os elementos necessários à execução, sobre um ou mais quadros de madeira (gabaritos), que envolvam o perímetro da obra. As tábuas que compõem esses quadros precisam ser niveladas, bem fixadas e travadas, para resistirem à tensão dos fios de demarcação.

Deverá ser demolido o concreto da calçada existente, junto à ampliação, de forma que fique completamente limpo e sem resíduos de concreto o local, pois neste local será executado o novo piso.

Todo o entulho deverá ser depositado em caçambas metálicas e transportadas as caçambas até unidade de destinação final indicada pelo Município onde ocorrer a geração e retirada do entulho, ou área licenciada para tal finalidade pela Companhia de Tecnologia de Saneamento Ambiental (CETESB), e que atenda às exigências de legislação municipal, abrangendo:

a) A empresa ou prestadora dos serviços de remoção do entulho, resíduos provenientes da construção civil, deverá cumprir todas as exigências e determinações previstas na legislação: Resolução nº 307, de 5 de julho de 2002 e suas alterações, pelo Conselho Nacional do Meio Ambiente (CONAMA), Decreto nº 37952, de 11 de maio de 1999, e normas;

b) Fornecimento de caçamba metálica de qualquer tamanho, na obra, remoção da mesma quando cheia, e a reposição por outra caçamba vazia, o transporte e o despejo na unidade de destinação final, independente da distância do local de despejo;

c) Fornecimento da mão de obra e recipientes adequados, necessários para o transporte manual, vertical ou horizontal, do material de entulho, até o local onde está situada a caçamba;

d) Proteção das áreas envolvidas, bem como o despejo e acomodação dos materiais na caçamba;



PREFEITURA MUNICIPAL DA ESTÂNCIA TURÍSTICA DE HOLAMBRA

Alameda Maurício de Nassau, 444 - Centro - Holambra - SP

CNPJ 67.172.437/0001-83 Fone/Fax (19) 3802.8000

site: www.holambra.sp.gov.br

e) A mão de obra, os materiais acessórios e os equipamentos necessários ao carregamento, transporte e descarga deverão ser condizentes com a natureza dos serviços prestados.

f) Na retirada do entulho, a empresa executora dos serviços de coleta e transporte, deverá apresentar o Controle de Transporte de Resíduos (CTR) devidamente preenchido, contendo informações sobre o gerador, origem, quantidade e descrição dos resíduos e seu destino, unidade de disposição final, bem como o comprovante declarando a sua correta destinação;

g) Estão inclusos todos os impostos legais e despesas necessárias junto aos órgãos regulamentadores das atividades envolvidas.

Para acesso à obra, deverá ser executada a retirada de 2 postes ou sistema de sustentação usado na fixação de tela de alambrado, inclusive a base de sustentação do mesmo, bem como o entelamento metálico existente;

Deverá ser realizada, por conta da contratada, a locação, montagem e desmontagem de andaime tubular fachadeiro montado com nomínimo 1,0 m de largura a partir da face externa da fachada; mão de obra para traslado interno na obra e materiais necessários para a locação do andaime, constituído por: quadros de base com travamentos e ajustes em diagonal, nivelados por meio de sapatas ajustáveis; guarda-corpos e rodapés, plataformas e quadros com escadas; pavimento de pisos metálicos; materiais acessórios como cabo de aço, tubos e braçadeiras necessários para a montagem;

Deverá ser realizada a execução de valas com profundidade total até 2 m, englobando os serviços: escavação mecanizada; nivelamento, acertos e acabamentos manuais e a acomodação feita manualmente do material escavado ao longo da vala. Todo o solo escavado deverá ser transportado até a o caminhão, e então prosseguirá executando a regularização e compactação mecanizada.

O serviço de transporte de solos até unidade de destinação final deverá cumprir todas as exigências e determinações previstas na legislação:

Resolução nº 307, de 5 de julho de 2002 e suas alterações, pelo Conselho Nacional do Meio

Ambiente (CONAMA). Este serviço é composto pelo tempo do veículo à disposição, para o carregamento, descarregamento e manutenção; os serviços de: transporte, descarregamento, e o retorno do veículo descarregado, para distâncias superiores a 20 quilômetros.

As escavações das vigas baldrame e blocos devem ser executadas de forma que atendam às dimensões especificadas em projeto, de forma manual e seu volume de solo escavado deve ser removido, bem como o solo proveniente das escavações das estacas. As estacas, por sua vez serão escavadas mecanicamente, com diâmetro de 25cm para a ampliação, e para o reservatório 30cm, devendo ser atendida às dimensões mínimas especificadas em projeto.

Antes do lançamento do concreto para confecção dos elementos de fundação, as cavas deverão estar limpas e isentas de quaisquer materiais que sejam nocivos ao concreto, tais como, madeira, solo carreado por chuvas, etc. Em caso de existência de água nas valas da fundação, deverá haver total esgotamento, não sendo permitida sua concretagem antes dessa providência. O fundo da vala deverá ser recoberto com uma camada de concreto magro de aproximadamente 5 cm. Em nenhuma hipótese os elementos serão concretados usando o solo diretamente como fôrma lateral. Deverá atentar-se para o cobrimento dos elementos de fundação e deverá ser executada a devida impermeabilização e regularização no leito do elemento.

Para a execução de vigas de fundações (baldrame) deverão ser tomadas as seguintes precauções: na execução das formas estas deverão estar limpas para a concretagem, e colocadas no local escavado de forma que haja facilidade na sua remoção. Não será admitida a utilização da lateral da escavação como delimitadora da concretagem das sapatas. Antes da concretagem, as formas deverão ser molhadas até a saturação. A concretagem deverá ser executada conforme os preceitos da norma pertinente. A cura deverá ser executada conforme norma para se evitar a fissuração da peça estrutural.

As vigas de fundação deverão ser realizadas juntamente com os demais elementos de fundação, sempre se atentando para o cobrimento ideal dos elementos já previstos no projeto de concreto armado. O leito em que as vigas serão assentadas deverão ser apiloados até o nivelamento do solo, onde deverá também receber um devido tratamento de impermeabilização.



PREFEITURA MUNICIPAL DA ESTÂNCIA TURÍSTICA DE HOLAMBRA

Alameda Maurício de Nassau, 444 - Centro - Holambra - SP

CNPJ 67.172.437/0001-83 Fone/Fax (19) 3802.8000

site: www.holambra.sp.gov.br

A armadura longitudinal das vigas baldrame deverá ser conforme croquis a seguir, em barra de aço CA-50 (A ou B) $f_{yk} = 500 \text{ Mpa}$ e armadura transversal em barra de aço CA-60 (A ou B) $f_{yk} = 600 \text{ Mpa}$:

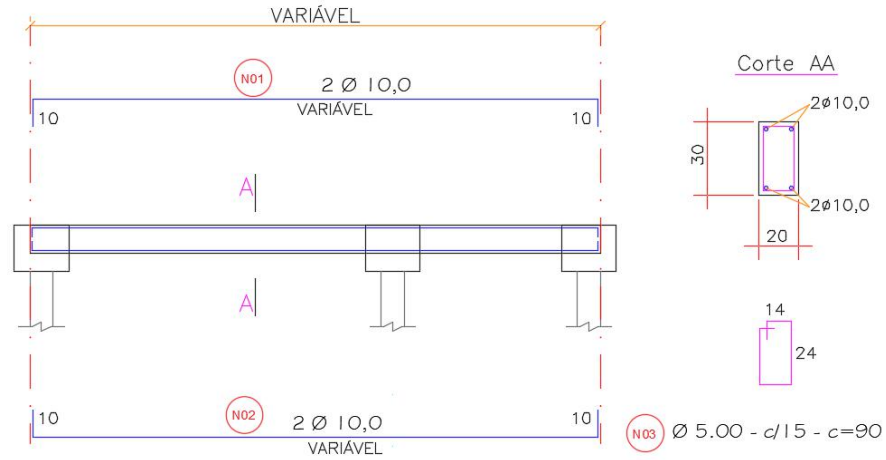

DETALHAMENTO DOS BLOCOS DE COROAMENTO

CONCRETO $f_{ck} > 25 \text{ MPa}$

BLOCOS = 19X

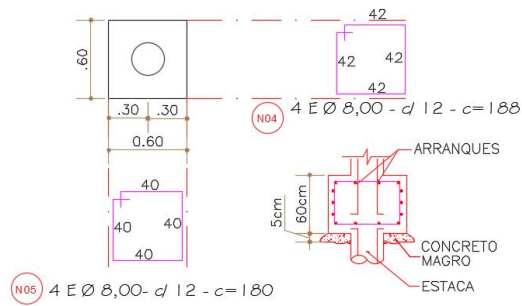



PREFEITURA MUNICIPAL DA ESTÂNCIA TURÍSTICA DE HOLAMBRA

Alameda Maurício de Nassau, 444 - Centro - Holambra - SP

CNPJ 67.172.437/0001-83 Fone/Fax (19) 3802.8000

site: www.holambra.sp.gov.br

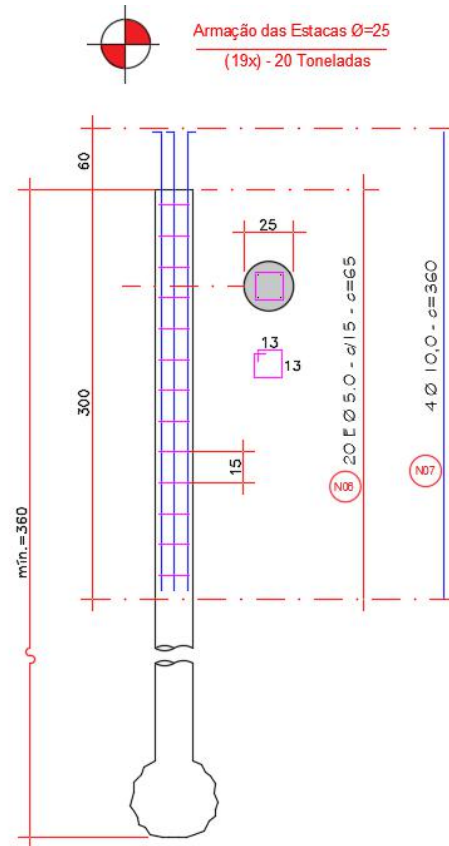

A impermeabilização será flexível com manta asfáltica pré-fabricada e aplicação de membrana acrílica na cor branca, compreendendo:

a) Manta asfáltica pré-fabricada, modificada com polímeros plastoméricos, face exposta em

geotêxtil, com as características técnicas impressas na manta: Classificação, conforme NBR 9952, tipo III, espessura mínima da manta de 4 mm, armadura interna com filme de poliéster (não tecido de poliéster), destinada a absorver esforços conferindo resistência mecânica à manta, carga máxima de resistência à tração nos sentidos longitudinal e transversal > 400 N, alongamento mínimo nos sentidos longitudinal e transversal > 30%, absorção de água < 3%, flexibilidade a baixa temperatura < (-)5°C, resistência ao impacto, à temperatura de 0°C > 4,9 J, punção estático > 25 kg, escorrimento mínimo > 95°C, estabilidade dimensional < 1%, flexibilidade após envelhecimento acelerado < 5°C;

- Acabamento em polietileno na face em contato com a imprimação e a face exposta em geotêxtil; referência comercial Impermanta Pint da Denver Global, Premium Geotêxtil da Viapol ou equivalente, desde que atenda às exigências mínimas da NBR 9952 e às características técnicas

acima descritas.

b) Solução asfáltica composta por asfalto modificado e solventes orgânicos, para a imprimação da superfície onde será aplicada a manta, com as características técnicas: Densidade > 0,90 g/cm³, conforme NBR 5829, secagem ao toque < 2h40min; referência comercial Denvermanta Primer ou Impermanta Primer da Dever Global, Viabit da Viapol, LW 55 da Lwart, Neutrol da Otto Baumgart, Protex da Wolf Hacker ou equivalente, desde que atenda às exigências mínimas da NBR 9686 e às características técnicas acima descritas.

- Membrana à base de polímeros acrílicos, com as características técnicas: Coloração branca, resistente às intempéries, a ozona, aos raios ultravioletas e a névoa salina; não necessita proteção mecânica; referência comercial Denvercrl da Dever Global; Hey'dicryl da Viapol; Vedapren Branco da Otto Baumgart, Igolflex Branco da Sika ou equivalente, desde que atenda às exigências mínimas da NBR 13321 e às características técnicas acima descritas. Remunera também limpeza da superfície, preparo e aplicação do impermeabilizante à base de resinas acrílicas sobre a face da manta em geotêxtil, em várias mãos



PREFEITURA MUNICIPAL DA ESTÂNCIA TURÍSTICA DE HOLAMBRA

Alameda Maurício de Nassau, 444 - Centro - Holambra - SP

CNPJ 67.172.437/0001-83 Fone/Fax (19) 3802.8000

site: www.holambra.sp.gov.br

cruzadas, conforme recomendações dos fabricantes, materiais acessórios e a mão de obra necessária para a execução dos serviços.

Todo o concreto utilizado nas fundações será usinado bombeável, com resistência mínima à compressão de 25 MPa, plasticidade (slump) de 8 + 1 cm.

A edificação será executada em alvenaria racionalizada, confeccionada em bloco cerâmico estrutural com furo vertical de 14 x 19 x 39 cm e resistência mínima a compressão de 4 MPa; assentada com argamassa mista de cimento, cal hidratada e areia; os pontos devem ser devidamente grauteados com uma barra de Aço CA-50 de 3/8", as canaletas serão nas alturas superior e inferior das janelas e no respaldo das paredes, cada uma possuirá duas barras de aço 3/8" em toda a sua extensão e será devidamente grauteada; deve-se começar a execução das paredes pelos cantos, se assentando os blocos em amarração e utilizando ferragem adequada. Durante toda a execução, o nível e o prumo de cada fiada devem ser verificados.

Nas salas 1, 2, 3 e almoxarifado haverá janelas com vãos contínuos, o que faz com que haja a necessidade da inserção de pilares nas divisas das salas e vigas, na posição da verga. Esses pilares possuirão dimensões mínimas de 15x40cm, 06 barras longitudinais de 3/8" e estribos de 3/16" a cada 15cm. A viga possuirá dimensões de 15x60cm 07 barras longitudinais de 3/8" e estribos de 3/16" a cada 15cm. Na execução dos enchimentos necessários da alvenaria autoportante deverá ser utilizada argamassa graute composta de cimento, areia, cal hidratada e pedrisco.

De forma alguma deverá ser cortada a alvenaria estrutural, nem na horizontal e nem na vertical, os eletrodutos e demais tubulações que se fizerem necessárias devem passar nos furos dos blocos na direção vertical. Acima de todas as portas deverão ser executadas vergas de concreto, com dimensões aproximadas 15x15cm interligadas em todas as paredes, formando uma cinta de amarração, com duas barras de 3/8" na altura de 2,10, emendando na viga das janelas das salas 1, 2 e 3.

As lajes serão com vigota pré-fabricada treliçada (VT) e lajota cerâmica com altura de 16 cm; concreto com fck maior ou igual a 25 MPa, para o capeamento, conforme NBR 6118; materiais acessórios e a mão de obra necessária para a execução dos serviços de estocagem das vigotas e lajotas cerâmicas; conforme exigências e recomendações do fabricante; o transporte interno à obra; o içamento das vigotas e das lajotas cerâmicas; a montagem completa das vigotas treliçadas e das lajotas cerâmicas; a execução do capeamento com 4 cm de altura, resultando laje mista com altura total de 16 cm; a execução e instalação da armadura de distribuição posicionada na capa, para o controle da fissuração; o escoramento até 3,00 m de altura e a retirada do mesmo. Deverá ser realizada a execução da armadura transversal, da armadura superior de tração nos apoios e balanços, quando necessárias e também do aço para armadura de distribuição.

O escoramento das lajes deverá ser executado com escoras de madeira de primeira qualidade ou com escoras metálicas, sendo as últimas mais adequadas. As formas deverão ser molhadas até a saturação, antes da concretagem. Após a concretagem a cura deverá ser executada durante, no mínimo, os sete primeiros dias para se evitar a retração do concreto e fissuração da superfície. A retirada das fôrmas e escoramentos só poderá ser feita quando o concreto estiver suficientemente endurecido para resistir às ações de cargas estabelecidas na elaboração do projeto básico. Caso não tenham sido utilizados aditivos aceleradores de pega ou cimento de alta resistência inicial, a retirada das fôrmas e escoramentos não deverá dar-se antes de 21 dias.

A alvenaria de embasamento deverá ser confeccionada em tijolo de barro maciço comum de 5,7 x 9 x 19cm assentada com argamassa mista de cimento, cal hidratada e areia.

Conforme indicado em projeto, a cobertura será executada em estrutura de madeira com telha cerâmica tipo romana. A estrutura do será em madeira de lei e obedecerá ao formato e declividade indicados no Projeto Arquitetônico. A cobertura propriamente dita será executada com telhas cerâmicas do tipo romana, devendo as fiadas serem rigorosamente alinhadas e os beirais alinhados e nivelados. As telhas serão de barro especial de primeira qualidade, bem cozidas, leves, duras, sonoras, impermeáveis e não vitrificadas. As cumeeiras serão da mesma procedência das telhas e deverão ser emboçadas com argamassa de cimento e areia 1:3. No encontro do novo telhado com o telhado existente deverá ser instalada calha do tipo água furtada corte 33.



PREFEITURA MUNICIPAL DA ESTÂNCIA TURÍSTICA DE HOLAMBRA

Alameda Maurício de Nassau, 444 - Centro - Holambra - SP

CNPJ 67.172.437/0001-83 Fone/Fax (19) 3802.8000

site: www.holambra.sp.gov.br

A colocação das telhas deve ser feita por fiadas, iniciando-se pelo beiral até a cumeeira, e simultaneamente em águas opostas. Obedecer à inclinação do projeto e a inclinação mínima determinada para cada tipo de telha. As primeiras fiadas devem ser amarradas às ripas com arame de cobre.

Nos beirais e na área do corredor, bem como em uma pequena parte do beiral existente deverá ser instalado forro em lâminas de PVC, de forma a evitar a entrada de animais no telhado.

Deverá ser aplicado líquido imunizante incolor para madeira aparente com ação inseticida contra cupins e brocas em duas demãos; podendo receber acabamento em verniz, cera ou tinta após tempo requerido pelo fabricante.

Todas as tabeiras novas e as existentes deverão receber verniz sintético, acabamento brilhante, resistente a intempéries e raios solares, indicado para uso interno ou externo, conforme norma NBR 11702; diluente aguarrás; deverá ser realizada a execução dos serviços de: limpeza e preparo da superfície, conforme recomendações do fabricante; aplicação do verniz, em três demãos, sendo a primeira demão aplicada como fundo selante, conforme especificações do fabricante.

Deverão ser definidos para acabamento materiais padronizados, resistentes e de fácil aplicação. Antes da execução do revestimento, deve-se deixar transcorrer tempo suficiente para o assentamento da alvenaria (aproximadamente 7 dias) e constatar se as juntas estão completamente curadas. Em tempo de chuvas, o intervalo entre o término da alvenaria e o início do revestimento deve ser maior.

Número de demãos: tantas demãos, quantas forem necessárias para um acabamento perfeito, no mínimo duas. Deverá ser rigorosamente observado o intervalo entre duas demãos subsequentes indicados pelo fabricante do produto.

Em todas as paredes internas deverá ser aplicado revestimento em gesso liso desempenado sobre emboço. As paredes externas, por sua vez, receberão revestimento em chapisco e reboco, após isso receberão a pintura.

Antes da aplicação do reboco, as superfícies de paredes e elementos estruturais (faces de vigas, pilares e lajes) a serem revestidos receberão uma camada de chapisco de argamassa fluida de cimento e areia no traço 1:3. Os revestimentos de argamassa deverão apresentar paramentos perfeitamente planos, apurados, alinhados e nivelados. As alvenarias serão limpas a vassoura e molhadas antes do início do revestimento. Todas as paredes onde não esteja prevista a aplicação de revestimento especial receberão uma camada de reboco de argamassa mista de cal e areia no traço 1:4 com 100 Kg de cimento por metro cúbico de argamassa, sarrafeada e desempenada a feltro.

Os serviços de pintura serão executados após as superfícies a pintar estarem completamente secas, limpas e preparadas para o tipo de pintura a que se destinam. Toda demão de tinta e de massa só poderá ser aplicada após a anterior estar completamente seca, ou seja, deverá haver um intervalo mínimo de 24 horas entre demãos sucessivas. Toda pintura deverá ser uniforme, não sendo permitido nenhum sinal de manchas. Serão aplicadas tantas demãos quantas forem necessárias para um perfeito recobrimento das superfícies. As tintas serão de primeira linha e suas cores deverão ser previamente aprovadas pelo Departamento de Obras da Prefeitura de Holambra. Todo o perímetro externo das paredes possuirá barrado em tinta esmalte na altura de 1,20m com cor a ser definida pelo Departamento de Obras da Prefeitura de Holambra.

Todas as superfícies onde será aplicada a pintura deverão ser devidamente preparadas através de lixamento apropriado, remoção de pó, raspagem e remoção de tintas antigas, se for o caso, correção de trincas e fissuras através de tratamento adequado na parede existente. Ao final desta preparação, antes de receber a pintura, a superfície deverá estar completamente uniforme, nivelada, isenta de pó e livre de partículas soltas.

Devem ser eliminadas todas as partes soltas ou mal aderidas, sujeiras e eflorescências por meio de raspagem ou escovação da superfície. Todas as manchas de óleo, graxa ou qualquer agente de contaminação gorduroso devem ser removidas, lavando a superfície a ser pintada com água e detergente.

Toda vez que uma superfície tiver sido lixada esta será cuidadosamente limpa com uma escova macia e, depois, com um pano seco para remover todo o pó antes de se aplicar a demão de tinta.

A eliminação da poeira deverá ser completa, tomando-se precauções especiais contra o levantamento de pó durante os trabalhos, até que as tintas sequem inteiramente.



PREFEITURA MUNICIPAL DA ESTÂNCIA TURÍSTICA DE HOLAMBRA

Alameda Maurício de Nassau, 444 - Centro - Holambra - SP

CNPJ 67.172.437/0001-83 Fone/Fax (19) 3802.8000

site: www.holambra.sp.gov.br

Cada demão de tinta só poderá ser aplicada quando a precedente estiver perfeitamente seca. Recomenda-se observar intervalo de 24 horas entre demãos sucessivas ou conforme recomendação do fabricante.

Todas as cores das tintas utilizadas deverão ser previamente aprovadas pelo Departamento de Obras da Prefeitura.

Deverão ser evitados escorrimentos ou salpicos de tinta nas superfícies não destinadas à pintura (vidros, pisos, aparelhos, etc.). Os salpicos que não puderem ser evitados deverão ser removidos enquanto a tinta estiver fresca, empregando-se removedor adequado.

Nas esquadrias em geral deverão ser removidos ou protegidos com papel colante os espelhos, fechos, rosetas, puxadores, etc. antes do início dos serviços de pintura.

Toda superfície pintada deverá apresentar, depois de pronta, uniformidade quanto à textura, tonalidade e brilho.

A diluição das tintas devem seguir rigorosamente as recomendações dos fabricantes, uma vez que a correta proporção entre os elementos decorre das características específicas de cada produto.

Durante a aplicação da tinta, deve ser mantido o ambiente ventilado e utilizar-se de EPI'S, tais como óculos, máscaras e luvas.

As superfícies a pintar serão cuidadosamente limpas e convenientemente preparadas para o tipo de pintura a que se destinam, devendo-se, em qualquer caso, respeitar as recomendações do fabricante.

Os produtos químicos utilizados deverão ser rigorosamente apropriados para o tipo de limpeza a que se destinam. O uso inadequado de produtos químicos, aplicados na limpeza, que venham a ocasionar danos ou prejuízos ao local será de inteira responsabilidade da Contratada.

Todas as paredes internas, bem como o teto, deverão receber pintura com Tinta Látex Acrílica, em duas ou três demãos, conforme especificações do fabricante. Ainda nas paredes internas deverá ser executado um barrado com tinta esmalte na altura de 1,30m, onde já existe.

Todas as portas de madeira deverão receber pintura em tinta esmalte para superfícies de madeira, em duas ou três demãos, conforme especificações do fabricante.

Todas as paredes externas deverão receber pintura com Tinta Látex Acrílica, em duas ou três demãos, conforme especificações do fabricante. Deverão ainda possuir barrado em esmalte na altura de 1,20m.

Os elementos de madeira (portas e batentes) deverão receber pintura em tinta esmalte, estes deverão ser previamente lixados e deverão receber no mínimo duas demãos de selante, intercaladas com lixamento e polimento, até possuírem as superfícies lisas e isentas de asperezas.

As portas internas deverão ser de madeira de lei, sem nós ou fendas, não ardida, isenta de carunchos ou brocas. A madeira deve estar bem seca. As folhas de portas serão do tipo macho e fêmea com travas embutidas, sem emenda, batente e guarnições em madeira para acabamento em cera, pintura ou verniz; Os marcos e alisares (largura 8cm) deverão ser fixados por intermédio de parafusos, sendo no mínimo 8 parafusos por marco, as ferragens deverão ser de latão ou em liga de: alumínio, cobre, magnésio e zinco, com partes de aço. O acabamento deverá ser cromado. As dobradiças devem suportar com folga o peso das portas e o regime de trabalho que venham a ser submetidas. Os cilindros das fechaduras deverão ser do tipo monobloco.

As portas externas deverão ser do tipo veneziana de abrir e batentes, em alumínio com pintura eletrostática a pó na cor branca, completa, linha comercial.

Os caixilhos serão do tipo basculante em perfis de alumínio, com pintura eletrostática a pó na cor branca, com vidro, completo; deverão ter seu modelo previamente aprovado pelo Departamento de Obras.

Deverá ser realizada a instalação completa de portinhola tipo veneziana de abrir e batentes, sob medida, em alumínio anodizado L 16, inclusive ferragem em alçapão em local indicado em projeto.

Deverá ser executado em todos os ambientes o piso cerâmico com cor e modelo a serem definidos pelo Departamento de Obras da Prefeitura de Holambra. Todas as juntas deverão ser em material epóxi, cor cinza, (com índice de absorção de água inferior a 4%) estar perfeitamente alinhadas e de espessuras uniforme, as quais poderão exceder a 1,5 mm; Para preparação da base, verificar se a base está curada há mais de 14 dias, limpa, seca e plana e que tenham sido efetuadas todas as retrações próprias do cimento e estabilizadas as possíveis fissuras, e, se necessário, nivelá-la. Na aplicação, utilizar espaçadores entre peças para manter seus alinhamentos; Rejuntar após 72 horas com um rejuntamento epóxi. Deixar as juntas entre peças de no mínimo 2 mm, observando sempre as indicações do fabricante; Não será permitida a passagem sobre a pavimentação dentro de três dias do seu assentamento; A pavimentação será convenientemente protegida com camada de areia, tábuas ou outro processo, durante a construção;



PREFEITURA MUNICIPAL DA ESTÂNCIA TURÍSTICA DE HOLAMBRA

Alameda Maurício de Nassau, 444 - Centro - Holambra - SP

CNPJ 67.172.437/0001-83 Fone/Fax (19) 3802.8000

site: www.holambra.sp.gov.br

Não será tolerado o assentamento de peças rachadas, emendadas, com retoques visíveis de massa, com veios capazes de comprometer seu aspecto, durabilidade e resistência ou com quaisquer outros defeitos.

Caberá à Contratada minimizar ao máximo as variações de tamanho e tonalidade especificadas em relação às cores existentes buscando sua aproximação evitando assim caracterizar diferentes cores no piso.

Nos banheiros serão utilizados pisos em placa cerâmica, esmaltada de primeira qualidade (classe A ou classe extra), tipo antiderrapante, indicada para pisos internos ou áreas internas com saída para o exterior, com as seguintes características:

- a) Referência comercial: Biancogres, Incepa, Elizabeth ou equivalente;
- b) Absorção de água: $3\% < Abs < 6\%$, grupo BIIa classificação Semigrês (média absorção, resistência mecânica média);
- c) Resistência à abrasão superficial: classe de abrasão 5 (PEI-5);
- d) Resistência ao manchamento: classe de limpabilidade 5 (máxima facilidade de remoção de mancha);
- e) Resistência química: classe A (alta resistência química a produtos domésticos e de piscinas);
- f) Resistência ao risco (escala Mohs): > 8 ;
- g) Resistente a gretagem;
- h) Resistente ao choque térmico;
- i) Coeficiente de atrito: $> 0,55$ (classe de atrito 2);

A argamassa colante industrializada tipo AC-II, deverá ainda ser realizada a execução dos serviços de limpeza e preparo da superfície de assentamento, preparo e aplicação da argamassa colante industrializada, e o assentamento das peças conforme exigências das normas e recomendações dos fabricantes. Previamente à execução de todos os pisos deverá ser executada uma camada de regularização de 4cm de espessura. Posterior à instalação dos pisos e revestimentos deverá ser executado o rejuntamento e limpeza dos pisos.

Deverão ser instalados rodapés cerâmicos em todas as paredes internas, do mesmo tipo do piso, deverão ser assentados com argamassa colante industrializada tipo AC-I, sobre superfície limpa, preparada e isenta de partículas que possam prejudicar a fixação dos rodapés. Deverão ser rejuntados e limpos. Deverão ser instaladas soleiras de granito em todas as portas, devem estar niveladas com o piso mais elevado. A espessura usual do granito acabado é 2cm, portanto, uma das faces da soleira deve ser polida, pois ficará aparente quando encontrar com o piso que estiver assentado no nível inferior.

A qualidade dos materiais como concreto, aço e madeira das formas utilizadas deverão ser inspecionadas e acompanhadas no seu preparo para uso na obra, por profissional legalmente habilitado.

Todos os elementos de concreto armado devem garantir o cobrimento das armaduras $c = 3,00\text{cm}$. A concretagem seguirá um planejamento prévio para transporte, lançamento e adensamento.

Nos locais indicados em projeto deverá ser executado piso de concreto com 7 cm de espessura em solo devidamente compactado. Deve ser previsto um traço ou a adição de aditivos ao cimentado que resultem em um acabamento liso e pouco poroso. Deve ser considerada declividade mínima de 0,5% em direção às canaletas ou pontos de escoamento de água. O concreto será de 25Mpa e com a adição de impermeabilizante. A base deverá ser devidamente compactada e regularizada de forma a evitar qualquer possibilidade de recalque, na parte superior será distribuída uma camada de 5 cm de brita, acima da brita será instalada lona plástica e armadura em tela soldada de aço Q92 ($1,48\text{kg/m}^2$), sobre a qual será executado o contrapiso, o acabamento final deverá ser perfeitamente em nível de forma a dar condições de ser executado o piso no nível final de acabamento proposto em projeto. Em caso de declividade errada e empoçamento de água, deverá ser demolido o piso por inteiro e refeito o serviço, sem ônus à Prefeitura Municipal de Holambra, pois é de responsabilidade da empresa executora.



PREFEITURA MUNICIPAL DA ESTÂNCIA TURÍSTICA DE HOLAMBRA

Alameda Maurício de Nassau, 444 - Centro - Holambra - SP

CNPJ 67.172.437/0001-83 Fone/Fax (19) 3802.8000

site: www.holambra.sp.gov.br

No banheiro acessível existente deverá ser instalado um chuveiro elétrico de 5400W, bem como a substituição da válvula de descarga atual e da torneira atual por torneira acessível com alavanca. Todas as ligações hidráulicas e elétricas necessárias para o funcionamento do chuveiro devem ser executadas. Deverão ainda nesse banheiro, ser instaladas barras de apoio de porta em aço inoxidável de 1.1/4" x 400mm nas duas faces, e barra de apoio lateral para lavatório de 1.1/4" de 25 a 30cm.

Na calçada interna (entre edificações) deverá ser executado um canteiro. Conforme projeto, com seu entorno delimitado por mini guia (guia leve) pré fabricada de concreto de concreto 5,00 x 23,00 x 100 cm cada unidade.

Deverão ser realizadas as instalações hidráulicas de forma a alimentar o reservatório metálico, este por sua vez alimentará as caixas existentes e a nova caixa sobre a laje, com capacidade de 1000 litros. A água, a partir do reservatório, segue pelas coluna de distribuição para os pontos de consumo. Os tubos deverão ser de PVC de água fria. Nos tubos deverão estar gravados marca do fabricante, norma de fabricação e o diâmetro do tubo. Estão inclusos no serviço:

a) Conexões de PVC rígido com bucha e reforço de latão, juntas soldáveis e rosqueáveis para

ligações em tubos metálicos, registros e torneiras, adesivo plástico, solução limpadora para juntas soldáveis, materiais acessórios e eventuais perdas de corte;

b) Abertura e fechamento de rasgos para tubulações embutidas, ou escavação e reaterro apiloado de valas com profundidade média de 60 cm para tubulações enterradas ou fixação por grampos ou presilhas para tubulações aparentes.

Os vasos sanitários deverão possuir tampa plástica, eles deverão ser de louça branca com válvula de descarga com registro próprio, em latão ou bronze, com acabamento cromado liso, diâmetro nominal de 1 ½, com tubo de ligação e canopla.

O mictório será constituído por: mictório com sifão integrado autoaspirante em louça; jogo de acessórios para mictório com flexível para interligação à rede de água; sistema de fixação por meio de parafusos; materiais acessórios necessários para sua instalação e ligação às redes de água e esgoto.

Os lavatórios serão de louça com coluna;

Os registros de gaveta e pressão serão em latão fundido cromado com canopla linha especial.

Deverão ser instalados dispenser toalheiro em ABS para folhas e dispenser papel higiênico para rolo 300/600m com visor, e ainda, saboneteira de louça de embutir no banheiro acessível existente.

Deverá ser instalada uma torneira longa sem rosca, para uso geral, em latão fundido cromado de 3/4 ou ½ para o jardim; as torneiras dos lavatórios, por sua vez, serão de parede, com acionamento por meio de válvula de sistema hidromecânico, onde duas forças simultâneas atuam: a hidráulica (pressão da água) e a mecânica (pressão do acionamento manual), tempo médio de fechamento de 6 segundos, acabamento cromado, diâmetro nominal de 1/2, com adaptador para a instalação em tubulação de 3/4; a torneira acessível será de mesa, com acionamento por meio de alavanca, acabamento cromado, diâmetro nominal de 1/2;

A tubulação de esgoto será em PVC rígido, P x B com virola e anel de borracha, linha esgoto série reforçada R, DN= 150 mm, inclusive conexões. Nos tubos deverão estar gravados marca do fabricante, norma de fabricação e o diâmetro do tubo; Estão inclusos:

a) Solução limpadora e pasta lubrificante para juntas elásticas, ligações calha-condutor para águas pluviais, materiais acessórios e eventuais perdas de corte;

b) Abertura e fechamento de rasgos para tubulações embutidas, ou escavação e reaterro apiloado de valas com profundidade média de 60 cm para tubulações enterradas ou fixação por grampos ou presilhas para tubulações aparentes.

Deverá ser realizada a instalação da caixa sifonada, em PVC rígido, de 150 x 150 x 50 mm, inclusive grelha metálica e o material necessário para sua ligação à rede esgoto.



PREFEITURA MUNICIPAL DA ESTÂNCIA TURÍSTICA DE HOLAMBRA

Alameda Maurício de Nassau, 444 - Centro - Holambra - SP

CNPJ 67.172.437/0001-83 Fone/Fax (19) 3802.8000

site: www.holambra.sp.gov.br

As caixas de inspeção de esgoto serão constituídas por: alvenaria de tijolo de barro cozido; revestida com chapisco; base e tampa em concreto armado; regularização da base com argamassa de cimento e areia, traço 1:3; tubo de concreto meia seção; deverá ser executada a escavação, reaterro e apiloamento do terreno.

A tubulação de águas pluviais será do mesmo material do esgoto, porém as calhas e rufos serão em chapa galvanizada nº 24.

As caixas de areia em PVC, receberão os condutores verticais e possuirão diâmetro nominal de 100 mm, cor cinza, acompanha grelha de PVC com porta-grelha.

As caixas de inspeção de água pluvial serão constituídas por: alvenaria de tijolo de barro cozido; revestida com chapisco; base e tampa em concreto armado; regularização da base com argamassa de cimento e areia, traço 1:3; tubo de concreto meia seção; deverá ser executada a escavação, reaterro e apiloamento do terreno.

Em todas as caixas de inspeção de água pluvial e nas caixas lineares, bem como nas caixas lineares existentes, deverão ser instaladas grelhas com malha quadriculada e requadro, em ferro fundido nodular, parafusos em aço inoxidável, para a fixação da grelha, apropriada para passagem de pedestres, cadeiras de rodas, carrinhos de bebês, muletas, bengalas, com resistência para tráfego de caminhões (lixo e blindados), referência Fuminas, Afer Industrial ou equivalente; deverá ser executado adequadamente o grapeamento do requadro e instalação da grelha.

As divisórias serão em placas de granito com acabamento polido e tratamento à base de resina protetora, espessura de 2 cm, nas dimensões indicadas em projeto; materiais acessórios a serem utilizados: areia, cimento, cimento branco, cola a base de resina epóxi, peças e arremates metálicos e a mão de obra necessária para a instalação completa das divisórias, inclusive o rejunte das mesmas.

Para as instalações elétricas foram definidos distribuição geral das luminárias, pontos de força, comandos, circuitos, chaves, proteções e equipamentos. O atendimento à edificação foi considerado em baixa tensão, conforme a tensão operada pela concessionária local em 110V ou 220V. Os alimentadores existentes deverão alimentar as novas instalações.

Os circuitos que serão instalados seguirão os pontos de consumo através de eletrodutos, condutores, caixas de passagem. Todos os materiais deverão ser de qualidade para garantir a facilidade de manutenção e durabilidade.

A partir dos QD, localizado no corredor, que seguem em eletrodutos. Todos os circuitos de tomadas e iluminação serão dotados de instalações de aterramento, o quadro de distribuição deverá ser dotado de dispositivo diferencial residual de alta sensibilidade (interruptor de corrente de fuga) de 63A x 30 mA, com 4 pólos, para garantir a segurança.

. As luminárias especificadas no projeto preveem lâmpadas de baixo consumo de energia como as fluorescentes e luz mista, reatores eletrônicos de alta eficiência, alto fator de potência e baixa taxa de distorção harmônica.

O acionamento dos comandos das luminárias é feito por seções. Dessa forma aproveita-se melhor a iluminação natural ao longo do dia, permitindo acionar apenas as seções que se fizerem necessária, racionalizando o uso de energia.

O quadro de distribuição será do tipo universal de embutir em chapa de aço tratada com pintura eletrostática epóxi a pó para disjuntores 24 DIN / 18 BOLT-ON e barramento bifásico ou trifásico, corrente nominal de 150A, composto por caixa, placa de montagem, espelho, tampa com fecho e suporte ou trilho para fixação de disjuntores; abertura ampliada na parte superior do espelho para até 11 módulos; remunera também o fornecimento de materiais acessórios e a mão de obra necessária para a instalação completa do quadro, modelo QDETG-U-II Universal, referência 904502 da Cemar ou equivalente; com barramento em lâmina chata de cobre eletrolítico nu, nas várias bitolas de acordo com a corrente nominal.

Os disjuntores serão do tipo automático, linha residencial, com proteção termomagnética, padrão bolt-on, unipolar, modelos com correntes variáveis de 10 A até 30 A e tensão de 127 / 220 V, conforme selo de conformidade do INMETRO da Piel Legrand, Eletromar /Cuttler Hammer, Soprano, Lorenzetti, ABB



PREFEITURA MUNICIPAL DA ESTÂNCIA TURÍSTICA DE HOLAMBRA

Alameda Maurício de Nassau, 444 - Centro - Holambra - SP

CNPJ 67.172.437/0001-83 Fone/Fax (19) 3802.8000

site: www.holambra.sp.gov.br

ou equivalente; remunera também materiais acessórios e a mão de obra necessária para a instalação do disjuntor por meio de parafusos em suporte apropriado.

O dispositivo de proteção contra surto será supressor de surto para proteção de entrada elétrica ou painel de distribuição contra surtos e transientes de sobretensão em rede de corrente alternada, ou contínua, com as características: Classe 2, 4 pólos, equipados com cartuchos substituíveis, suportabilidade menor ou igual a 2,5 kV, 3F+N, Un até 240V/415V, aterramento TN-S, curva de ensaio 8/20µs, In/Imax. 20kA/40kA;

Os eletrodutos das paredes e lajes serão em PVC corrugado flexível, para

instalações elétricas e de telefonia, somente quando embutidas em paredes de alvenaria serão na cor amarela; para as lajes serão embutidos eletrodutos na cor laranja; os eletrodutos enterrados, por sua vez, serão em polietileno de alta densidade (PEAD), corrugado helicoidal, flexível, isolante e resistente a agentes químicos, para instalações de cabos subterrâneos em redes de energia, ou telecomunicações. Remunera também a mão de obra e os acessórios necessários para instalação como: gabarito; tampões terminais; conexões; cones; anéis de fixação; anéis de vedação; arame galvanizado para servir de guia à enfição, inclusive nas tubulações secas, massa de calefação e fita de aviso perigo

Na diretoria, no almoxarifado e nas três salas de aula, deverá ser instalado ponto seco de rede, com tomada RJ45, para estes pontos, o eletroduto deverá ser independente (separado) das instalações elétricas.

Os cabos de 2,5mm² e 4mm² serão de cobre eletrolítico de alta condutibilidade, revestimento termoplástico em PVC para isolação de temperatura até 70°C e nível de isolamento para tensões até 750 V;

O cabo que alimentará o chuveiro (no banheiro acessível existente) será PP de cobre nu flexível, têmpera mole, classe 4 ou 5 de encordoamento, isolação e cobertura em PVC, com baixa emissão de fumaça, gases tóxicos e corrosivos, temperatura de 70°C em serviço contínuo.

O cabo de alimentação do quadro de distribuição será de 25mm², isolamento 0,6/1kV, formado por fios de cobre eletrolítico nu, têmpera mole, encordoamento flexível classe 5, isolação em composto termofixo HEPR 90º e cobertura composta com termoplástico PVC-ST2 (halogenado).

As luminárias de teto serão do tipo retangular de sobrepor tipo calha, com corpo em chapa de aço com pintura eletrostática na cor branca; refletor e aletas parabólicas em alumínio anodizado de alto brilho (rendimento de no mínimo de 67%); equipada com porta-lâmpada antivibratório em policarbonato com trava de segurança e proteção contra aquecimento nos contatos, para duas lâmpadas fluorescentes tubulares com reator.

O cabo de aterramento será de 16mm², cabo formado por fios de cobre eletrolítico nu, têmpera mole, encordoamento flexível classe 5, isolação em composto termofixo HEPR 90º e cobertura composta com termoplástico PVC-ST2 (halogenado), passante por eletroduto de polietileno de alta densidade (PEAD), corrugado helicoidal, flexível, isolante e resistente a agentes químicos, para instalações de cabos subterrâneos.

A conexão cabo-haste dar-se-á por solda exotérmica para conexão das hastes com o cabo será kit de solda composto por cartucho, palito ignitor e disco de retenção, alicate e molde de grafite para solda exotérmica com conexão cabo-haste em.

As caixas para inspeção do terra serão tipo cilíndrica, em PVC rígido, diâmetro de 300 mm e altura de 250 mm; As tampas de caixas para inspeção do terra, em aço galvanizado a fogo, com diâmetro de 300 mm; deverá ser instalado um aparelho sinalizador de obstáculo simples, com célula fotoelétrica, cúpula de policarbonato em várias cores para uma lâmpada de até 60 W e base de polipropileno.

Deverão ser instaladas duas caixas de inspeção enterrada hidráulica retangular, em concreto pré-moldado, dimensões internas: 0,6x0,6x0,5 m.

Nas três salas de aula e na diretoria deverá ser instalado sistema de ar condicionado frio tipo Split, com controle remoto e capacidade de 30.000 BTU (British Thermal Unit) / hora para as salas e 12.000 para a diretoria, para alimentação elétrica de 220V / 60 Hz (monofásica / bifásica), constituído por 1



unidade condensadora externa e 1 unidade evaporadora interna tipo parede. Remunera também o fornecimento de materiais complementares e acessórios, equipamentos e a mão de obra especializada necessária para a execução dos serviços de instalação do evaporador (unidade interna), condensador (unidade externa) e da rede frigorígena isolada para até 3 metros de distância entre aparelhos (unidade externa e interna), constituída por tubulação de cobre com isolamento térmico, flanges, porcas, cabo de cobre PP 4x2,5mm² 450/750V, isolamento 70°C, fita adesiva, par de suporte tipo L para condensadora com parafusos e buchas para sua fixação, parafusos e buchas para fixação da evaporadora, materiais complementares e acessórios, com quantidades conforme fabricante, deverá ser realizada a retirada de umidade das tubulações, por meio de bomba a vácuo; interligações elétricas, a partir do ponto de força protegido, ao lado da unidade externa; devem ainda ser realizados testes para evitar vazamentos (carga de nitrogênio); complementos de gás refrigerante; regulagem e testes de desempenho, todos os relatórios deverão ser encaminhados para o Departamento de Obras.

As caixas de passagem para condicionamento de ar tipo Split, devem ser com saída de dreno único na vertical - 39 x 22 x 6 cm.

No almoxarifado deverá ser instalada prateleira de granito com acabamento polido e tratamento à base de resina protetora, espessura de 2 cm, nas dimensões indicadas em projeto; materiais acessórios a serem utilizados: areia, cimento, cimento branco, cola a base de resina epóxi, peças e arremates metálicos e a mão de obra necessária para a instalação completa das divisórias, inclusive o rejunte das mesmas.

As juntas de dilatação a serem utilizadas no encontro entre a obra existente e a ampliação será em perfil de acabamento para junta de dilatação de borracha em santoprene contínua flexível, de embutir, para parede-parede ou forro-forro, várias cores, perfil de alumínio, fixadas com buchas; referência: FWF 100 V fabricação Cosimo Cataldo ou equivalente.

Reservatório metálico e base

Deverá ser executada base em concreto que deverá ser constituída de 5 estacas de 30cm de diâmetro, com 7m de profundidade.

Acima das estacas deverá ser executado um bloco de ligação único com altura de 1,00m, coroando todas as estacas, a base do bloco deverá ser devidamente compactada e regularizada de forma a evitar qualquer possibilidade de recalque, na parte inferior será distribuída uma camada de 10 cm de brita, acima da brita e nas áreas em contato com o solo será instalada lona plástica.

A armadura será em barras de aço CA-50, a cada 20cm formando uma gaiola com ferros de 3/8", após isso, e instaladas as formas em madeira, deverá ser concretada a base com concreto usinado de, no mínimo, 25 Mpa, deverá atentar-se em relação aos espaços a serem deixados para o engastamento da base, conforme as recomendações da empresa fabricante. O acabamento final da base deverá ser perfeitamente em nível.

Antes do lançamento do concreto para confecção dos elementos de fundação, as cavas deverão estar limpas e isentas de quaisquer materiais que sejam nocivos ao concreto, tais como, madeira, solo carregado por chuvas, etc.

Em caso de existência de água nas valas da fundação, deverá haver total esgotamento, não sendo permitida sua concretagem antes dessa providência.

O fundo da vala deverá ser recoberto com um lastro de concreto magro de 5 cm de espessura. Em nenhuma hipótese os elementos serão concretados usando o solo diretamente como fôrma lateral.

Deverá ser utilizada forma de madeira maciça, devidamente apoiadas, caso a forma ceda, o serviço deverá ser demolido e refeito. Deverá atentar-se para o cobrimento dos elementos de fundação.

As estacas serão do tipo escavadas mecanicamente, com diâmetro de 30 cm; deverá ser executada a colocação da armadura, preparação da cabeça das estacas ou corte das mesmas, para incorporá-las ao bloco de fundação.

Deverá ser instalado Reservatório Metálico em chapa de aço ASTM A36; de alta resistência, durabilidade e tratamento contra corrosão, volume 20.000 Litros com coluna cheia. Pintura interna com



PREFEITURA MUNICIPAL DA ESTÂNCIA TURÍSTICA DE HOLAMBRA

Alameda Maurício de Nassau, 444 - Centro - Holambra - SP

CNPJ 67.172.437/0001-83 Fone/Fax (19) 3802.8000

site: www.holambra.sp.gov.br

fundo primer epóxi, acabamento em epóxi de poliamida atóxico, anticorrosivo de alta impermeabilidade, espessura final entre 180 a 250 micras;

A pintura externa deverá ser com aplicação de fundo e acabamento em epóxi PU, atóxico e anticorrosivo de alta impermeabilidade, espessura final entre 180 a 250 micras.

As medidas do reservatório serão conforme a tabela a seguir:

Capacidade	Diâmetro	Altura	Peso (vazio)
20.000 l	Coluna: 1,10 m Taça: 2,38 m	Coluna: 4,80 m Cone/Taça: 3,80 m Alt. Total: 8,60 m	1.340 kg

Materiais: chapas em aço carbono (ASTM A-36) de alta resistência a corrosão, moldadas, soldadas e as espessuras utilizadas serão feitas de forma a garantirem a integridade estrutural do reservatório.

Soldas: interna/externa processo semiautomático MIG-09 utilizando arames sólidos cobreados conforme norma AWS-5.18;

Preparação de Superfície: Realizada interna e externamente limpeza químico-mecânica com líquido de ação tripla (desengraxante, decapante e fosfatizante);

Pintura interna: aplicação de epóxi poliamida com laudo de potabilidade;

Pintura externa: aplicação de tinta poliuretano alifático (PU) na cor determinada pelo Departamento de Obras.

Acessórios que deverão compor o reservatório: Bocais com rosca interna (bsp) de entrada, saída(s), limpeza e extravasor limitadas a 4"; Suportes para fixação da tubulação (previstos para tubulação em PVC); Suporte para fixação de luz piloto e Suporte para fixação de para-raios; Chumbadores para ancoragem/fixação; Escada interna fixa; Escada externa tipo marinheiro com guarda corpo; Bagageiro simples de teto e Boca de inspeção no teto com diâmetro de 600mm;

Deverá ser realizada a interligação na rede existente, bem como todas as ligações necessárias para o funcionamento adequado do reservatório.

O aterramento será com captor, tipo Franklin, tipo 4 pontas, altura média de 300 mm, conforme o fabricante, com uma descida, em latão trefilado com acabamento cromado, conectado através de componentes de descida apropriados, a quatro hastes de aterramento em aço SAE 1010 / 1020, trefilado e revestido de cobre eletrolítico por eletrodeposição com camada de 254 microns, de 3/4 x 3 m. O cabo que interligará as hastes, bem como conectará a barra chata ao sistema será de bitola 35mm², constituído por: condutores de cobre nu flexível, têmpera mole, classe 4 ou 5 de encordoamento, isolamento em composto termoplástico poliolefinico não halogenado e com características de não propagação e auto extinção a fogo, com baixa emissão de fumaça, gases tóxicos e corrosivos, temperatura de 70°C em serviço contínuo. A barra condutora (descida) será barra chata em alumínio, com seção de 3/4 x 1/4; a solda exotérmica para conexão das hastes com o cabo será kit de solda composto por cartucho, palito ignitor e disco de retenção, alicate e molde de grafite para solda exotérmica com conexão cabo-haste em T e bitola do cabo de 35 mm² para hastes de 5/8 e 3/4 de diâmetro. As caixas para inspeção do terra serão tipo cilíndrica, em PVC rígido, diâmetro de 300 mm e altura de 250 mm; As tampas de caixas para inspeção do terra, em aço galvanizado a fogo, com diâmetro de 300 mm; deverá ser instalado um aparelho sinalizador de obstáculo simples, com célula fotoelétrica, cúpula de policarbonato em várias cores para uma lâmpada de até 60 W e base de polipropileno;

O objeto de contrato, com base nas características mencionadas, possui natureza não continuada.

A Contratada é obrigada a reparar, corrigir, remover, reconstruir ou substituir, às suas expensas, no total ou em parte, o objeto do contrato em que se verificarem vícios, defeitos ou incorreções resultantes da execução ou de materiais empregados, com a vigência de até 5 (cinco) anos. Para todos os materiais, a garantia também deverá ser de 5 (cinco) anos.

5.0 - VALORES REFERENCIAIS DE MERCADO



Os valores referenciais de mercado foram obtidos através cotação de mercado (Anexo F) e de levantamento de custos embasado através do boletim referencial de custos - tabela de serviços CDHU - versão 194 (maio/2024) sem desoneração, como pode ser observado no Anexo B – Planilha Orçamentária, assim como as quantidades a serem utilizadas. Os demais documentos que embasam toda esta contratação podem ser consultados nos demais anexos.

6.0 - PROPOSTA

A planilha orçamentária proposta (Anexo C) compreende a descrição dos materiais, serviços, preços unitários e preço total do objeto deverá ser preenchida pela empresa licitante. Ainda, deverá ser apresentada a descrição dos materiais e serviços, observadas as mesmas especificações constantes neste TR, de forma clara e específica. Deverá, também, especificar marca, procedência e outros elementos que de forma inequívoca identifiquem e constatem as características dos materiais a serem empregados.

Ademais, deverá constar prazo de validade da proposta (60 dias) a contar de sua assinatura, assim como o prazo de garantia.

7.0 - NORMAS TÉCNICAS

Deverão ser obedecidas e atendidas as seguintes normativas para a execução da obra:

NBR 7211 - Agregados para concreto – Especificação

NBR 6355: Perfis estruturais de aço formados a frio — Padronização;

NBR 8681: Ações e segurança nas estruturas – Procedimento;

NBR 8800: Projeto de estruturas de aço e de estruturas mistas de aço e concreto de edifícios;

NBR-5648 Tubos e conexões de PVC-U com junta soldável para sistemas prediais de água fria - Requisitos

NBR-5626 Sistemas prediais de água fria e água quente — Projeto, execução, operação e manutenção.

A NBR 6122/2019 Projeto e execução e fundações

NBR 6118/2023 Projeto de estruturas de concreto – Procedimento

ABNT NBR 15310/2009, Componentes cerâmicos – Telhas – Terminologia, requisitos e métodos de ensaios.

ABNT NBR 11702: Tintas para construção civil – Tintas para edificações não industriais – Classificação;

ABNT NBR 13245: Tintas para construção civil - Execução de pinturas em edificações não industriais - Preparação de superfície.

ABNT NBR 10821-1: Esquadrias externas para edificações - Parte 1: Terminologia;

ABNT NBR 10821-2: Esquadrias externas para edificações - Parte 2: Requisitos e classificação;

ABNT NBR 7203: Madeira serrada e beneficiada;

ABNT NBR 15930-1: Portas de madeira para edificações - Parte 1: Terminologia e simbologia;

ABNT NBR 15930-2: Portas de madeira para edificações - Parte 1: Requisitos.

NR 10 – Segurança em Instalações e Serviços em Eletricidade;

ABNT NBR 5382, Verificação de iluminância de interiores;

ABNT NBR 5410, Instalações elétricas de baixa tensão;

ABNT NBR 5413, Iluminância de interiores;

ABNT NBR 5444, Símbolos gráficos para instalações elétricas prediais;



PREFEITURA MUNICIPAL DA ESTÂNCIA TURÍSTICA DE HOLAMBRA

Alameda Maurício de Nassau, 444 - Centro - Holambra - SP

CNPJ 67.172.437/0001-83 Fone/Fax (19) 3802.8000

site: www.holambra.sp.gov.br

ABNT NBR 5461, Iluminação;

ABNT NBR 5471, Condutores elétricos;

ABNT NBR 6689, Requisitos gerais para condutos de instalações elétricas prediais;

ABNT NBR 10898, Sistema de iluminação de emergência;

ABNT NBR IEC 60081, Lâmpadas fluorescentes tubulares para iluminação geral;

ABNT NBR IEC 60669-2-1, Interruptores para instalações elétricas fixas residenciais e similares – Parte 2-1: Requisitos particulares - Interruptores eletrônicos;

ABNT NBR IEC 60884-2-2, Plugues e tomadas para uso doméstico e análogo – Parte 2-2: Requisitos particulares para tomadas para aparelhos;

ABNT NBR NM 247-1, Cabos isolados com policloreto de vinila (PVC) para tensões nominais até 450/750 V – Parte 1: Requisitos gerais (IEC 60227-1, MOD);

ABNT NBR NM 60669-1, Interruptores para instalações elétricas fixas domésticas e análogas – Parte 1: Requisitos gerais (IEC 60669-1:2000, MOD)– ABNT NBR NM 60884-1, Plugues e tomadas para uso doméstico e análogo – Parte 1: Requisitos gerais (IEC 60884-1:2006 MOD).

ABNT NBR 15844:2010 - Rochas para revestimento - Requisitos para granitos.

NBR 9050 - Acessibilidade a edificações, mobiliário, espaços e equipamentos urbanos

NBR 11801 – Argamassa de alta resistência mecânica para pisos – Especificação

NBR 12260 - Execução de piso com argamassa de alta resistência mecânica

NBR 7583 – Execução de pavimentos de concretos simples por meio mecânico

NBR 7211 - Agregados para concreto - Especificação

NBR 12284 - Áreas de vivência em canteiros de obras

NBR 12554 – Tintas para edificações não industriais – Terminologia

NBR 11702 – Tintas para construção civil – Tintas, vernizes, texturas e complementos para edificações não edificações – Classificação e requisitos

NBR 13245 - Tintas para construção civil — Execução de pinturas em edificações não industriais — Preparação de superfície

NBR 15348 - Tintas para construção civil - Massa niveladora monocomponentes à base de dispersão aquosa para alvenaria – Requisitos

NR 10 – Segurança em Instalações e Serviços em Eletricidade;

ABNT NBR 5382, Verificação de iluminância de interiores;

ABNT NBR 5410, Instalações elétricas de baixa tensão;

ABNT NBR 5413, Iluminância de interiores;

ABNT NBR 5444, Símbolos gráficos para instalações elétricas prediais;

ABNT NBR 5461, Iluminação;

ABNT NBR 5471, Condutores elétricos;

ABNT NBR 6689, Requisitos gerais para condutos de instalações elétricas prediais;

ABNT NBR 10898, Sistema de iluminação de emergência;

ABNT NBR IEC 60081, Lâmpadas fluorescentes tubulares para iluminação geral;



ABNT NBR IEC 60669-2-1, Interruptores para instalações elétricas fixas residenciais e similares – Parte 2-1: Requisitos particulares - Interruptores eletrônicos;

ABNT NBR IEC 60884-2-2, Plugues e tomadas para uso doméstico e análogo – Parte 2-2: Requisitos particulares para tomadas para aparelhos;

ABNT NBR NM 247-1, Cabos isolados com policloreto de vinila (PVC) para tensões nominais até 450/750 V – Parte 1: Requisitos gerais (IEC 60227-1, MOD);

ABNT NBR NM 60669-1, Interruptores para instalações elétricas fixas domésticas e análogas - Parte 1: Requisitos gerais (IEC 60669-1:2000, MOD);

ABNT NBR NM 60884-1, Plugues e tomadas para uso doméstico e análogo – Parte 1: Requisitos gerais (IEC 60884-1:2006 MOD).

É de responsabilidade da Contratada a execução seguindo o rigor das Normas Brasileiras, ainda que estas, porventura, não estejam relacionadas neste TR.

8.0 - HABILITAÇÃO

A licitante deverá apresentar atestado de capacidade técnica que comprove sua Capacidade Operacional e sua Capacidade Profissional.

Conforme artigo 67 da Lei nº 14.133/2021, será exigida a comprovação da qualificação técnica das parcelas de maior relevância ou valor significativo do objeto da licitação, assim consideradas as que tenham valor individual igual ou superior a 4% (quatro por cento) do valor total estimado da contratação. Portanto, para o presente certame licitatório, a licitante deverá apresentar Certidão de Acervo Técnico (CAT) expedida pelo órgão de classe e atestado de boa execução, emitido por pessoa jurídica de direito público ou privado, que comprove, no mínimo 50% da quantidade indicada na planilha orçamentária, que reiterados são: instalação de 03 unidades de ar condicionado split ou similar; instalação de 01 unidade de reservatório de água potável (serviço similar ao da planilha orçamentária); 17,70m² de caixilho em alumínio basculante com vidro – branco e 309m² de Alvenaria de bloco cerâmico estrutural de 14 cm; (itens 5.1, 7.5, 14.7 e 20.2 do Anexo B - Planilha Orçamentária).

Os atestados devem conter, no mínimo:

- a) dados da empresa licitante: nome, CNPJ;
- b) dados da empresa cliente: nome, razão social, CNPJ, endereço;
- c) descrição dos serviços realizados com dados que permitam o amplo entendimento dos trabalhos realizados e que permitam identificar a compatibilidade e semelhança com o objeto da licitação;
- d) dados do emissor do atestado: nome e contato;
- e) local, data de emissão e assinatura do emissor.

Em caso de subcontratação, a licitante deverá apresentar atestados relativos a potencial subcontratado, licitado a 25% (vinte e cinco por cento) do objeto, hipótese em que mais de um licitante poderá apresentar atestado relativo ao mesmo potencial subcontratado.

O responsável técnico deverá ter experiência na execução de serviço do mesmo caráter e de igual complexidade ou superior, conforme métricas acima descritas. Deverá ser apresentada anotação em acervo técnico e atestado de boa execução emitido por pessoa jurídica e registrado no órgão de classe.

Deverá ser apresentada certidão comprobatória de inscrição ou registro e regularidade da licitante e dos seus responsáveis técnicos no Conselho Regional de Engenharia e Agronomia (CREA), da região que estiver vinculada, que comprove o exercício da atividade relacionada com o objeto deste certame.

Além disso, deverá ser apresentada declaração formal emitida pela licitante de que os equipamentos necessários para a execução dos serviços de que trata o objeto deste certame estarão disponíveis e em perfeitas condições de uso quando da contratação.

9.0 - VISITA TÉCNICA



PREFEITURA MUNICIPAL DA ESTÂNCIA TURÍSTICA DE HOLAMBRA

Alameda Maurício de Nassau, 444 - Centro - Holambra - SP

CNPJ 67.172.437/0001-83 Fone/Fax (19) 3802.8000

site: www.holambra.sp.gov.br

A visita técnica é facultativa aos licitantes que desejarem participar do processo licitatório do referido objeto. A visita poderá ser agendada junto ao Departamento Municipal de Obras e Desenvolvimento Urbano e Rural por meio do telefone (19) 3802-8000 com a Engenheira Fiscal do Contrato, para vistoria dos locais onde serão prestados os serviços deste certame, com o objetivo de conhecê-los e dirimir eventuais dúvidas. A licitante interessada deverá identificar-se com a razão social e o nome do responsável que a licitante repute adequado para a realização da visita.

Caso a licitante não realize o prévio agendamento, a Diretoria atenderá somente quando houver funcionário disponível para tanto. A Diretoria emitirá comprovante de visita técnica aos licitantes que a fizerem.

Havendo dúvidas, a empresa deverá apresentar o pedido de esclarecimentos e/ou apontar as eventuais incorreções. Caso a empresa não impugne eventual erro ou incorreção no objeto do certame licitatório ou se abstenha de fazer a vistoria, nos prazos fixados, não poderá alegar, em situação superveniente, erros ou solicitar qualquer tipo de aditamento decorrente de eventual irregularidade, cabendo à empresa arcar com todo o custo de alteração, acréscimos ou correções que se fizerem necessárias no objeto licitado.

Caso a licitante se abstenha de efetuar a visita técnica não poderá, caso sagre-se vencedora, alegar desconhecimento, incompreensão, dúvida, esquecimento de qualquer detalhe ou falta de informação a respeito da forma de execução, localizações e demais questões atinentes ao disposto neste documento, devendo arcar com eventuais ônus resultantes de falhas no desempenho das atividades. Também não serão, neste caso, deferidos eventuais pedidos de aditamento contratual visando compensar a desídia da licitante que não realizou a visita técnica.

10.0 - LOCAL, PRAZO DE EXECUÇÃO E CONDIÇÕES DA EXECUÇÃO

A empresa contratada deverá executar integralmente o descrito neste TR e demais documentos em anexo no prazo máximo de 03 meses a partir da emissão da Ordem de Serviço. Os serviços deverão ser executados nos locais definidos através do Projeto anexo.

11.0 - GARANTIA DOS MATERIAIS E SERVIÇOS

A Contratada é obrigada a reparar, corrigir, remover, reconstruir ou substituir, às suas expensas, no total ou em parte, o objeto do contrato em que se verificarem vícios, defeitos ou incorreções resultantes da execução ou de materiais empregados, com a vigência de até 5 (cinco) anos. Para todos os materiais, a garantia também deverá ser de 5 (cinco) anos.

12.0 - OBRIGAÇÕES DA CONTRATADA

Por ocasião da emissão da Ordem de Serviço Inicial, a empresa Contratada compromete-se a apresentar junto ao Departamento de Obras e Desenvolvimento Urbano e Rural, o respectivo documento de Responsabilidade Técnica relativa ao objeto licitado, emitida pelo Profissional Habilitado que atuará como Responsável Técnico da Empresa.

São de responsabilidade da Contratada o transporte, guarda, manuseio e utilização dos materiais, bem como a contratação, às suas expensas, da mão-de-obra, veículos e equipamentos necessários à prestação dos serviços.

É de responsabilidade da Contratada o pleno cumprimento das leis e normas regulamentadoras da execução dos trabalhos e das condições de segurança, cabendo à Contratada acatar qualquer recomendação do setor de segurança do Município que se fizer em seu entendimento necessário.

A empresa contratada deverá obedecer às normas técnicas citadas neste TR. Para maiores orientações, após a emissão da Ordem de Serviço Inicial, poderá ser agendada reunião com o Departamento de Obras e Desenvolvimento Urbano e Rural para orientações e recomendações sobre os procedimentos para realização dos serviços.

Durante a execução do objeto contratado e até o seu recebimento definitivo, assume a Contratada integral responsabilidade pelos danos que causar à Contratante ou a terceiros, por si ou por seus sucessores e representantes na execução dos serviços, isentando o Contratante de toda e qualquer



PREFEITURA MUNICIPAL DA ESTÂNCIA TURÍSTICA DE HOLAMBRA

Alameda Maurício de Nassau, 444 - Centro - Holambra - SP

CNPJ 67.172.437/0001-83 Fone/Fax (19) 3802.8000

site: www.holambra.sp.gov.br

reclamação que possa surgir em decorrência dos mesmos, devidamente comprovada, limitado ao valor do contrato.

Comparecer, sempre que o Contratante solicitar, a seus escritórios ou em outro local indicado, o Responsável Técnico da empresa, para examinar e prestar esclarecimentos sobre eventuais problemas relacionados com o objeto do Contrato.

Manter informações à Contratante atualizadas de todos os serviços executados e com programação de execução.

Desenvolver seu trabalho em regime de colaboração com o Contratante, acatando as orientações e decisões da Fiscalização, bem como dos profissionais que respondem pelo Departamento de Obras e Desenvolvimento Urbano e Rural.

A Contratada deverá atender todo e qualquer apontamento de falhas e vícios realizados pela Contratante no prazo máximo de 5 (cinco) dias úteis.

Em caso de paralisação da execução dos serviços, a Contratada deverá comunicar imediatamente o Departamento de Obras e Desenvolvimento Urbano e Rural.

13.0 - OBRIGAÇÕES DO CONTRATANTE

Cabe ao fiscalizador do Contrato analisar e decidir sobre todos e quaisquer assuntos que fazem parte do serviço que porventura possam causar divergências entre as partes. A Contratante comunicará possíveis falhas em até 30 (trinta) dias após o Termo de Recebimento Provisório da obra.

A Contratante obriga-se a prestar todo e qualquer esclarecimento necessário para a execução do contrato, assim como recusará todo ou parte do serviço que não atenda às especificações constantes neste TR.

Caso persistam as divergências, a fiscalização encaminhará a demanda para a área Jurídica do Município para os procedimentos legais.

14.0 - OBRIGAÇÕES DAS PARTES

Fica eleito o Foro da Comarca de Artur Nogueira para a solução de conflitos oriundos da presente contratação.

15.0 - CRONOGRAMA FÍSICO-FINANCEIRO

O objeto deste certame licitatório deverá ser executado integralmente em 03 (três) meses, conforme anexo D - Cronograma Físico Financeiro.

16.0 - CONDIÇÕES DE PAGAMENTO

A Contratada deverá protocolar medição mensal, após 30 (trinta) dias da emissão da Ordem de Serviço, relativa aos serviços executados até a data referida. Após análise e aprovação da Contratante, o processo será encaminhado para pagamento. Conforme Anexo D - Cronograma Físico-Financeiro, o pagamento dar-se-á em três parcelas e terá como valores, aqueles executados no prazo de 30 dias.

Os pagamentos devidos ao licitante serão efetuados em moeda corrente nacional e de acordo com as quantidades executadas. Serão efetuados no prazo de até 30 dias após as notas fiscais serem conferidas e atestadas pelo responsável.

Havendo irregularidades na emissão dos documentos fiscais, o prazo de pagamento será contado a partir de sua reapresentação, desde que devidamente regularizados.

O pagamento será realizado mediante encaminhamento da medição, acompanhada dos documentos fiscais trabalhistas e nota fiscal correspondente aos trabalhos executados, sendo efetuada a retenção na fonte dos tributos e contribuições elencados na legislação em vigor.

A Contratante poderá sustar o pagamento de qualquer fatura apresentada pela Contratada, no todo ou em parte, nos seguintes casos:

- a) Execução defeituosa dos serviços;



- b) Descumprimento de obrigação relacionada com os serviços contratados;
- c) Obrigações da Contratada com terceiros que, eventualmente, possam prejudicar o Contratante;
- d) Paralisações dos serviços por culpa da Contratada.

A Contratada não poderá apresentar nota fiscal com CNPJ diverso do qualificado no preâmbulo do Contrato.

Os documentos e notas fiscais apresentados em desacordo com o estabelecido no Termo de Referência, na nota de empenho, no Contrato ou com qualquer circunstância que desaconselhe o pagamento será devolvida à Contratada, sendo o prazo para pagamento interrompido, até a devida regularização.

A contagem do prazo previsto para pagamento será reiniciada a partir da respectiva regularização, desconsiderando o prazo anteriormente decorrido durante a análise dos documentos e notas fiscais consideradas irregulares.

17.0 - GESTOR DO CONTRATO E FISCAL

Fica definido como gestor do contrato a Diretora do Departamento de Obras e Desenvolvimento Urbano e Rural, Yessika Eltink Cahen e como fiscal responsável para fiscalizar o objeto deste contrato, a Engenheira Civil Mascilene Costa Malhão, a qual irá registrar todas as ocorrências e deficiências em relatório. Como substituto, fica indicada a Engenheira Civil Gabriela Olegário de Almeida.

18.0 - PRAZO CONTRATUAL

A duração do contrato para execução dos serviços propostos será de 6 (seis) meses a partir da assinatura do Contrato.

19.0 - GARANTIA CONTRATUAL

A Contratada deverá, em 15 (quinze) dias corridos, contados a partir da emissão da Ordem de Serviço, apresentar seguro-garantia referente a 5% do valor do contrato, com o objetivo de garantir o fiel cumprimento das obrigações assumidas pelo Contratado perante à Administração, inclusive no que tange multas, prejuízos e indenizações decorrentes de inadimplemento.

O prazo de vigência da apólice será igual ou superior ao prazo estabelecido no contrato e, no caso em que a proposta da licitante for inferior a 85% do valor orçado pela Administração, será exigida a garantia adicional equivalente à diferença entre os valores orçados e da proposta, sem prejuízo das demais garantias exigíveis.

20.0 - SANÇÕES

O Contratado será responsabilizado administrativamente pelas seguintes infrações:

- a) Dar causa à inexecução parcial do contrato;
- b) Dar causa à inexecução parcial do contrato que cause grave dano à Administração, ao funcionamento dos serviços públicos ou ao interesse coletivo;
- c) Dar causa à inexecução total do contrato;
- d) Deixar de entregar a documentação exigida para o certame;
- e) Não manter a proposta, salvo em decorrência de fato superveniente devidamente justificado;
- f) Não celebrar o contrato ou não entregar a documentação exigida para a contratação, quando convocado dentro do prazo de validade de sua proposta;
- g) Ensejar o retardamento da execução ou da entrega do objeto da licitação sem motivo justificado;
- h) Apresentar declaração ou documentação falsa exigida para o certame ou prestar declaração falsa durante a licitação ou a execução do contrato;
- i) Fraudar a licitação ou praticar ato fraudulento na execução do contrato;



PREFEITURA MUNICIPAL DA ESTÂNCIA TURÍSTICA DE HOLAMBRA

Alameda Maurício de Nassau, 444 - Centro - Holambra - SP

CNPJ 67.172.437/0001-83 Fone/Fax (19) 3802.8000

site: www.holambra.sp.gov.br

j) Comportar-se de modo inidôneo ou cometer fraude de qualquer natureza;

k) Praticar atos ilícitos com vistas a frustrar os objetivos da licitação;

l) Praticar ato lesivo previsto no art. 5º da Lei nº 12.846, de 1º de agosto de 2013.

Serão aplicadas à Contratada as seguintes sanções pelas infrações administrativas:

a) Advertência, aplicada por inexecução parcial do contrato, quando não se justificar a imposição de penalidade mais grave. Esta sanção poderá ser cumulativa;

b) Multa, calculada em 20% do valor do contrato licitado, por qualquer infração cometida pela Contratada;

c) Impedimento de licitar e contratar no âmbito da Administração Pública direta ou indireta, pelo prazo de 3 (três) anos, caso a Contratada infrinja os itens “b” a “g” das infrações acima descritas. Esta sanção poderá ser cumulativa;

d) Declaração de inidoneidade para licitar ou contratar no âmbito da Administração Pública direta ou indireta, pelo prazo de 6 (seis) anos, caso a Contratada infrinja os itens “h” a “l” das infrações acima descritas. Esta sanção deverá ser precedida de análise jurídica e observará as regras contidas na Lei 14.133. Esta sanção poderá ser cumulativa.

Na aplicação das sanções serão considerados:

a) A natureza e a gravidade da infração cometida;

b) As peculiaridades do caso concreto;

c) As circunstâncias agravantes ou atenuantes;

d) Os danos que dela provierem para a Administração Pública;

e) A implantação ou o aperfeiçoamento de programa de integridade, conforme normas e orientações dos órgãos de controle.

21.0 - SEGURANÇA DO TRABALHO

A Contratada, por imperativo de ordem e segurança, obriga-se a prover de sinalização os locais dos serviços, colocando no local dos trabalhos, antes de seu início, tapumes, cones, cavaletes e demais instrumentos de sinalização, bem como placas indicativas dessa sinalização, sem ônus para o Contratante.

A Contratada deverá assumir integral e exclusivamente todas as responsabilidades no que se refere às obrigações fiscais, comerciais e trabalhistas e previdenciárias, bem como às que dizem respeito às normas de segurança do trabalho, previstas na legislação específica, bem como os demais encargos que porventura venham a incidir sobre o objeto do contrato.

A Contratada deverá providenciar, sob as penas cabíveis, o uso de equipamentos de segurança obrigatório, de acordo com as normas legais pertinentes, o qual deverá ser rigorosamente observado na execução dos serviços objeto do contrato.

Antes da Emissão da Ordem inicial, objeto desta licitação, a Contratada deverá obrigatoriamente apresentar à Fiscalização competente cópia dos seguintes documentos:

a) Fornecer por escrito, em papel timbrado da empresa, os procedimentos de emergência a serem adotados em caso de acidente de trabalho;

b) Fornecer por escrito os Procedimentos de Trabalho com análise dos Riscos e suas respectivas Medidas de Controle.

c) PPRA - NR 9 (Programa de Prevenção de Riscos Ambientais) ou PCMAT - NR 18 (Programa de Condições e Meio Ambiente de Trabalho na Indústria da Construção);

d) PCMSO - NR 7 (Programa de Controle Médico de Saúde Ocupacional);

e) ASO (Atestado de Saúde Ocupacional);



PREFEITURA MUNICIPAL DA ESTÂNCIA TURÍSTICA DE HOLAMBRA

Alameda Maurício de Nassau, 444 - Centro - Holambra - SP

CNPJ 67.172.437/0001-83 Fone/Fax (19) 3802.8000

site: www.holambra.sp.gov.br

f) Ordens de Serviço Sobre Segurança e Medicina do Trabalho específico para o Objeto desta Licitação (uma para cada trabalhador envolvido na execução das obras/serviços assinada pelo mesmo), conforme item 1.7 da NR 1;

g) Comprovante de participação dos trabalhadores no treinamento de segurança em Instalações e Serviços com Eletricidade e Curso Complementar - Segurança no Sistema elétrico de potência (SEP) e em suas proximidades, com carga horária mínima de 40 (quarenta) horas para cada curso, conforme previsto na NR 10, Anexo III (item 1 e item 2);

h) Comprovação de participação dos trabalhadores que operarão o equipamento de guindar para elevação de pessoas e realização de trabalhos em altura conforme previsto no anexo 12 da NR 12.

i) Comprovação de participação dos trabalhadores no treinamento de segurança em trabalho em altura, conforme estipulado na NR 35.

j) Ficha de controle de recebimento de EPI's e termo de responsabilidade assinada pelo trabalhador;

k) Fornecer em documento próprio da empresa o nome do Responsável Técnico da Obra, Engenheiro de Segurança, Técnico de Segurança do Trabalho, Cipeiros (onde couber, conforme Portaria 3.214/78 do Ministério do Trabalho - NR 4 e NR 5), com telefone, endereço etc.

Durante a execução dos Trabalhos, a Contratada deverá, quando for o caso, apresentar à Fiscalização, os seguintes documentos:

a) Em caso de acidente de trabalho, a Contratada deverá apresentar ao Setor competente, no prazo máximo de 24 (vinte e quatro) horas após a ocorrência, cópia da CAT - Comunicação de Acidente do Trabalho, providências tomadas, relatório do acidente efetuado pelo SESMT, investigação do acidente pela CIPA;

b) No caso de acidente grave ou fatal a Contratada deverá informar imediatamente a ocorrência à fiscalização.

O não cumprimento das normas e procedimentos de segurança em sua totalidade implicará através da fiscalização do Município na paralisação imediata do serviço. A contratada deverá corrigir imediatamente as deficiências e após nova fiscalização ser autorizada a retornar aos trabalhos.

No caso de reincidência de notificação de risco grave e eminente à segurança e saúde dos colaboradores, a fiscalização encaminhará o caso para o setor competente para as devidas providências. No caso de uma terceira reincidência de um mesmo colaborador ou grupo de colaboradores já orientados previamente os mesmos devem ser afastados da atividade a fim de garantir sua saúde e segurança e a de sua equipe.

22.0 - RECEBIMENTO DA OBRA

A Contratada deverá comunicar formalmente, através de protocolo, o término das obras e/ou serviços do referido TR ao Departamento de Obras e Desenvolvimento Urbano e Rural tão logo finalizar integralmente todo o escopo do objeto.

Quando verificado o cumprimento das exigências de caráter técnico e administrativo, o objeto será recebido provisoriamente pelo responsável pelo acompanhamento e fiscalização do mesmo. O Termo de Recebimento Provisório, assinado pelas partes, será emitido em até 15 (quinze) dias após a comunicação de término da obra pela Contratada.

Os serviços serão recebidos definitivamente em até 90 (noventa) dias contados do recebimento provisório, por servidor ou comissão designada pela autoridade competente, após a verificação da qualidade e quantidade do serviço e consequente aceitação.

O recebimento provisório ou definitivo não exclui a responsabilidade civil pela solidez e segurança da obra e/ou do serviço, nem ético-profissional pela perfeita execução do contrato, dentro dos limites estabelecidos pela lei e/ou pelo contrato.

23.0 - FINALIZAÇÃO



PREFEITURA MUNICIPAL DA ESTÂNCIA TURÍSTICA DE HOLAMBRA

Alameda Maurício de Nassau, 444 - Centro - Holambra - SP

CNPJ 67.172.437/0001-83 Fone/Fax (19) 3802.8000

site: www.holambra.sp.gov.br

Antes da entrega dos serviços deverá ocorrer inspeção por parte da Contratada por toda a obra, com a finalidade de reposição dos materiais faltantes, de sanar vícios construtivos ou de executar eventuais reparos, tal como: pinturas, peças danificadas, respingos indevidos em lugares não adequados à pintura. As obras deverão ser entregues sem quaisquer sobras de construção e totalmente limpas. E, sem qualquer ônus para a Prefeitura Municipal da Estância Turística de Holambra.

Declaro que sou responsável pela elaboração deste TR, que corresponde à Adequação da Creche Maria Therezinha M. Kors, para constar como anexo ao edital.

Masilene Costa Malhão

Engenheira Civil

CREA: 5069592900



ANEXO II DOCUMENTOS DE HABILITAÇÃO

I - A documentação relativa à **HABILITAÇÃO JURÍDICA** consistirá em:

Registro empresarial na Junta Comercial, no caso de empresário individual ou Empresa Individual de Responsabilidade Limitada - EIRELI;

Ato constitutivo, estatuto ou contrato social e suas últimas alterações e com registro na Junta Comercial, em se tratando de sociedade empresária ou cooperativa, devendo o estatuto, no caso das cooperativas, estar adequado à Lei Federal nº 12.690/2012;

Documentos de eleição ou designação dos atuais administradores, tratando-se de sociedades empresárias ou cooperativas;

Ato constitutivo atualizado e registrado no Registro Civil de Pessoas Jurídicas, tratando-se de sociedade não empresária, acompanhado de prova da diretoria em exercício;

Decreto de autorização, tratando-se de sociedade empresária estrangeira em funcionamento no País, e ato de registro ou autorização para funcionamento expedido pelo órgão competente, quando a atividade assim o exigir;

Registro perante a entidade estadual da Organização das Cooperativas Brasileiras, em se tratando de sociedade cooperativa.

Microempreendedor Individual – **MEI: Certificado da Condição de Microempreendedor Individual - CCMEI**, na forma da Resolução CGSIM nº 16, de 2009, cuja aceitação ficará condicionada à verificação da autenticidade no sítio www.portaldoempreendedor.gov.br;

II - A documentação relativa à **REGULARIDADE FISCAL E TRABALHISTA** consistirá em:

Prova de inscrição no **Cadastro Nacional de Pessoa Jurídica – CNPJ**;

Prova de inscrição no **Cadastro de Contribuinte Estadual ou Municipal**, relativa ao domicílio ou sede da proponente, pertinente ao seu ramo de atividade e compatível com o objeto contratual.

Prova de regularidade junto à **Fazenda Federal**, comprovada mediante a apresentação de **Certidão Conjunta Negativa de Débitos ou Certidão Conjunta Positiva com Efeitos de Negativa, expedida conjuntamente pela Secretaria da Receita Federal do Brasil (RFB) e pela Procuradoria – Geral da Fazenda Nacional (PGFN)**, referente a todos os créditos tributários federais e a Dívida ativa da União (DAU) por elas administrados;

Prova de Regularidade para com a **Fazenda Estadual, DÉBITOS INSCRITOS E NÃO INSCRITOS EM DÍVIDA ATIVA**, relativa à sede da licitante, pertinente ao seu ramo de atividade e relativa aos tributos relacionados com o objeto licitado; e,

Prova de Regularidade para com a **Fazenda Estadual, DÉBITOS NÃO INSCRITOS EM DÍVIDA ATIVA**, relativa à sede da licitante, pertinente ao seu ramo de atividade e relativa aos tributos relacionados com o objeto licitado:

a) Certidão de Regularidade de ICMS – Imposto sobre Circulação de Mercadorias e Serviços, expedida pelo Estado sede da empresa licitante ou declaração de isenção ou de não incidência assinada pelo representante legal do licitante, sob as penas da lei.

Prova de regularidade para com a **Fazenda Municipal**, comprovada mediante a apresentação de Certidão Negativa de Débitos ou Certidão Positiva com efeitos de Negativa, relativos a Tributos Mobiliários, expedida pela Prefeitura do domicílio ou sede do licitante.

Prova de situação regular da empresa licitante perante o **Fundo de Garantia do Tempo de Serviço (CRF do FGTS)**.



Prova de situação regular da empresa licitante perante a **Justiça do Trabalho – TST**.

Para comprovação de regularidade fiscal e trabalhista também serão aceitas certidões positivas com efeitos de negativa, nos termos do artigo 206 do Código Tributário Nacional, não sendo aceito protocolo de solicitação de documentos.

Em se tratando de microempresa, empresa de pequeno porte, havendo alguma restrição na comprovação da regularidade fiscal e trabalhista, desde que atendidos os demais requisitos do Edital, a(s) empresa(s) nesta condição será(ão) declarada(s) habilitada(s) sob condição de regularização da documentação **no prazo de 05 (cinco) dias úteis**, prorrogáveis por igual prazo, a contar do momento em que for declarado vencedor do certame, para regularização da documentação, para pagamento ou parcelamento do débito e para emissão de eventuais certidões negativas ou positivas com efeito de certidão negativa

A não regularização da documentação no prazo estipulado implicará a decadência do direito à contratação, sem prejuízo das sanções cabíveis.

III - A documentação relativa à QUALIFICAÇÃO TÉCNICA consistirá em:

A licitante deverá apresentar atestado de capacidade técnica que comprove sua Capacidade Operacional e sua Capacidade Profissional.

Conforme artigo 67 da Lei nº 14.133/2021, será exigida a comprovação da qualificação técnica das parcelas de maior relevância ou valor significativo do objeto da licitação, assim consideradas as que tenham valor individual igual ou superior a 4% (quatro por cento) do valor total estimado da contratação. Portanto, para o presente certame licitatório, a licitante deverá apresentar Certidão de Acervo Técnico (CAT) expedida pelo órgão de classe e atestado de boa execução, emitido por pessoa jurídica de direito público ou privado, que comprove, no mínimo 50% da quantidade indicada na planilha orçamentária, que reiterados são: instalação de 03 unidades de ar condicionado split ou similar; instalação de 01 unidade de reservatório de água potável (serviço similar ao da planilha orçamentária); 17,70m² de caixilho em alumínio basculante com vidro – branco e 309m² de Alvenaria de bloco cerâmico estrutural de 14 cm; (itens 5.1, 7.5, 14.7 e 20.2 do Anexo B - Planilha Orçamentária).

Os atestados devem conter, no mínimo:

dados da empresa licitante: nome, CNPJ;

dados da empresa cliente: nome, razão social, CNPJ, endereço;

descrição dos serviços realizados com dados que permitam o amplo entendimento dos trabalhos realizados e que permitam identificar a compatibilidade e semelhança com o objeto da licitação;

dados do emissor do atestado: nome e contato;

local, data de emissão e assinatura do emissor.

Em caso de subcontratação, a licitante deverá apresentar atestados relativos a potencial subcontratado, licitado a 25% (vinte e cinco por cento) do objeto, hipótese em que mais de um licitante poderá apresentar atestado relativo ao mesmo potencial subcontratado.

O responsável técnico deverá ter experiência na execução de serviço do mesmo caráter e de igual complexidade ou superior, conforme métricas acima descritas. Deverá ser apresentada anotação em acervo técnico e atestado de boa execução emitido por pessoa jurídica e registrado no órgão de classe.

Deverá ser apresentada certidão comprobatória de inscrição ou registro e regularidade da licitante e dos seus responsáveis técnicos no Conselho Regional de Engenharia e Agronomia (CREA), da região que estiver vinculada, que comprove o exercício da atividade relacionada com o objeto deste certame.

Além disso, deverá ser apresentada declaração formal emitida pela licitante de que os equipamentos necessários para a execução dos serviços de que trata o objeto deste certame estarão disponíveis e em perfeitas condições de uso quando da contratação.

IV - A documentação relativa à QUALIFICAÇÃO ECONÔMICO-FINANCEIRA consistirá em:

Certidão negativa de falência ou concordata expedida pelos respectivos Cartórios dos Distribuidores da Comarca da sede da pessoa jurídica ou plano de recuperação homologado pelo juízo competente e em



pleno vigor para empresas que estejam em recuperação judicial (sumula 50 TCE-SP), em data não superior a 90 (noventa) dias da abertura da sessão pública desta Concorrência Eletrônica.

Nas hipóteses em que a certidão encaminhada for positiva, deve a licitante apresentar comprovante da homologação/deferimento pelo juízo competente do plano de recuperação judicial/extrajudicial em vigor.

V - VISITA TÉCNICA - FACULTATIVA

A visita técnica é facultativa aos licitantes que desejarem participar do processo licitatório do referido objeto. A visita poderá ser agendada junto ao Departamento Municipal de Obras e Desenvolvimento Urbano e Rural por meio do telefone (19) 3802-8000 com a Arquiteta Fiscal do Contrato, para vistoria dos locais onde serão prestados os serviços deste certame, com o objetivo de conhecê-los e dirimir eventuais dúvidas. A licitante interessada deverá identificar-se com a razão social e o nome do responsável que a licitante reputa adequado para a realização da visita.

Caso a licitante não realize o prévio agendamento, a Diretoria atenderá somente quando houver funcionário disponível para tanto. A Diretoria emitirá comprovante de visita técnica aos licitantes que a fizerem.

Havendo dúvidas, a empresa deverá apresentar o pedido de esclarecimentos e/ou apontar as eventuais incorreções. Caso a empresa não impugne eventual erro ou incorreção no objeto do certame licitatório ou se abstenha de fazer a vistoria, nos prazos fixados, não poderá alegar, em situação superveniente, erros ou solicitar qualquer tipo de aditamento decorrente de eventual irregularidade, cabendo à empresa arcar com todo o custo de alteração, acréscimos ou correções que se fizerem necessárias no objeto licitado.

Caso a licitante se abstenha de efetuar a visita técnica e caso sagre-se vencedora do certame, DEVERÁ APRESENTAR, NO ATO DA ASSINATURA DO CONTRATO, DECLARAÇÃO NEGATIVA DA REALIZAÇÃO DE VISITA TÉCNICA, informando que tem conhecimento, compreensão, de todos os detalhes de informação a respeito da forma de execução, localizações e demais questões atinentes ao disposto neste documento, devendo arcar com eventuais ônus resultantes de falhas no desempenho das atividades. Também não serão, neste caso, deferidos eventuais pedidos de aditamento contratual visando compensar a desídia da licitante que não realizou a visita técnica.

VI - DECLARAÇÕES E OUTRAS COMPROVAÇÕES

Declaração subscrita por representante legal da licitante, em conformidade com o modelo constante do Anexo III.1, atestando que:

. se encontra em situação regular perante o Ministério do Trabalho no que se refere a observância do disposto no inciso XXXIII do artigo 7.º da Constituição Federal, na forma do Decreto Estadual nº. 42.911/1998;

. não se enquadra em nenhuma das vedações de participação na licitação do item 5 deste Edital;

Declaração subscrita por representante legal da licitante, em conformidade com o modelo constante do Anexo III.2, afirmando que sua proposta foi elaborada de maneira independente e que conduz seus negócios de forma a coibir fraudes, corrupção e a prática de quaisquer outros atos lesivos à Administração Pública, nacional ou estrangeira, em atendimento à Lei Federal nº 12.846/ 2013 e ao Decreto Estadual nº 60.106/2014.

Em se tratando de microempresa ou de empresa de pequeno porte, declaração subscrita por representante legal da licitante, em conformidade com o modelo constante do Anexo III.3, declarando seu enquadramento nos critérios previstos no artigo 3º da Lei Complementar Federal nº 123/2006, bem como sua não inclusão nas vedações previstas no mesmo diploma legal.

Em se tratando de cooperativa que preencha as condições estabelecidas no art. 34, da Lei Federal nº 11.488/2007, declaração subscrita por representante legal da licitante, em conformidade com o modelo constante do Anexo III.4, declarando que seu estatuto foi adequado à Lei Federal nº 12.690/2012 e que auferir Receita Bruta até o limite definido no inciso II do caput do art. 3º da Lei Complementar Federal nº 123/2006.

Comprovação da condição de ME/EPP/COOPERATIVA. Sem prejuízo das declarações exigidas nos itens 6.1.3 e 6.1.4 e admitida a indicação, pelo licitante, de outros meios e documentos aceitos pelo ordenamento jurídico vigente, a condição de microempresa, de empresa de pequeno porte ou de



PREFEITURA MUNICIPAL DA ESTÂNCIA TURÍSTICA DE HOLAMBRA

Alameda Maurício de Nassau, 444 - Centro - Holambra - SP

CNPJ 67.172.437/0001-83 Fone/Fax (19) 3802.8000

site: www.holambra.sp.gov.br

cooperativa que preencha as condições estabelecidas no art. 34, da Lei Federal nº 11.488/2007 será comprovada da seguinte forma:

- . Se sociedade empresária, pela apresentação de certidão expedida pela Junta Comercial competente;
- . Se sociedade simples, pela apresentação da “Certidão de Breve Relato de Registro de Enquadramento de Microempresa ou Empresa de Pequeno Porte”, expedida pelo Cartório de Registro de Pessoas Jurídicas;
- . Se sociedade cooperativa, pela Demonstração do Resultado do Exercício ou documento equivalente que comprove Receita Bruta até o limite definido no inciso II do caput do art. 3º da Lei Complementar Federal nº 123/2006.

Caso o licitante declare em campo próprio no sistema, fica facultativo o envio das declarações listadas acima. Caso o licitante não declare em campo próprio no sistema, o envio das mencionadas declarações será compulsório (Anexo IV):

DISPOSIÇÕES GERAIS SOBRE OS DOCUMENTOS DE HABILITAÇÃO:

Na hipótese de não constar prazo de validade nas certidões apresentadas, a Administração aceitará **como válidas as expedidas nos 90 (noventa) dias imediatamente anteriores à data de apresentação das propostas.**

O Pregoeiro, a seu critério, poderá diligenciar para esclarecer dúvidas ou confirmar o teor das declarações solicitadas neste Anexo e das comprovações de qualificação econômico-financeira e de qualificação técnica (caso exigidas), aplicando-se, em caso de falsidade, as sanções penais e administrativas pertinentes.

Caso o objeto contratual venha a ser cumprido por filial da licitante, os documentos exigidos no **ITEM II** deste anexo deverão ser apresentados tanto pela matriz quanto pelo estabelecimento que executará o objeto da contratação.

O licitante que se considerar isento ou imune de tributos relacionados ao objeto da licitação, cuja regularidade fiscal ou trabalhista seja exigida no presente Edital, deverá comprovar tal condição mediante a apresentação de declaração emitida pela correspondente Fazenda do domicílio ou sede, ou outra equivalente, na forma da lei.



PREFEITURA MUNICIPAL DA ESTÂNCIA TURÍSTICA DE HOLAMBRA

Alameda Maurício de Nassau, 444 - Centro - Holambra - SP

CNPJ 67.172.437/0001-83 Fone/Fax (19) 3802.8000

site: www.holambra.sp.gov.br

ANEXO III

MODELO DE DECLARAÇÕES

ANEXO III.1

(em papel timbrado da licitante)

Nome completo: _____

RG nº: _____ CPF nº: _____

DECLARO, sob as penas da Lei, que o licitante _____ (*nome empresarial*), interessado em participar do Concorrência Eletrônica nº010/2024, Processo nº 11.582/2024:

a) está em situação regular perante o Ministério do Trabalho no que se refere a observância do disposto no inciso XXXIII do artigo 7.º da Constituição Federal, na forma do Decreto Estadual nº. 42.911/1998;

b) não se enquadra em nenhuma das vedações de participação na licitação do item 5.0 deste Edital.

(Local e data).

(Nome/assinatura do representante legal)



ANEXO III.2

DECLARAÇÃO DE ELABORAÇÃO INDEPENDENTE DE PROPOSTA E ATUAÇÃO CONFORME AO MARCO LEGAL ANTICORRUPÇÃO

(em papel timbrado da licitante)

Eu, _____, portador do RG nº _____ e do CPF nº _____, representante legal do licitante _____ (*nome empresarial*), interessado em participar do Concorrência Eletrônica nº 010/2024, Processo nº 11.582/2024, **DECLARO**, sob as penas da Lei, especialmente o artigo 299 do Código Penal Brasileiro, que:

- a) a proposta apresentada foi elaborada de maneira independente e o seu conteúdo não foi, no todo ou em parte, direta ou indiretamente, informado ou discutido com qualquer outro licitante ou interessado, em potencial ou de fato, no presente procedimento licitatório;
- b) a intenção de apresentar a proposta não foi informada ou discutida com qualquer outro licitante ou interessado, em potencial ou de fato, no presente procedimento licitatório;
- c) o licitante não tentou, por qualquer meio ou por qualquer pessoa, influir na decisão de qualquer outro licitante ou interessado, em potencial ou de fato, no presente procedimento licitatório;
- d) o conteúdo da proposta apresentada não será, no todo ou em parte, direta ou indiretamente, comunicado ou discutido com qualquer outro licitante ou interessado, em potencial ou de fato, no presente procedimento licitatório antes da adjudicação do objeto;
- e) o conteúdo da proposta apresentada não foi, no todo ou em parte, informado, discutido ou recebido de qualquer integrante relacionado, direta ou indiretamente, ao órgão licitante antes da abertura oficial das propostas; e
- f) o representante legal do licitante está plenamente ciente do teor e da extensão desta declaração e que detém plenos poderes e informações para firmá-la.

DECLARO, ainda, que a pessoa jurídica que represento conduz seus negócios de forma a coibir fraudes, corrupção e a prática de quaisquer outros atos lesivos à Administração Pública, nacional ou estrangeira, em atendimento à Lei Federal nº 12.846/ 2013 e ao Decreto Estadual nº 60.106/2014, tais como:

I - prometer, oferecer ou dar, direta ou indiretamente, vantagem indevida a agente público, ou a terceira pessoa a ele relacionada;

II - comprovadamente, financiar, custear, patrocinar ou de qualquer modo subvencionar a prática dos atos ilícitos previstos em Lei;

III - comprovadamente, utilizar-se de interposta pessoa física ou jurídica para ocultar ou dissimular seus reais interesses ou a identidade dos beneficiários dos atos praticados;

IV - no tocante a licitações e contratos/atas:

- a) frustrar ou fraudar, mediante ajuste, combinação ou qualquer outro expediente, o caráter competitivo de procedimento licitatório público;
- b) impedir, perturbar ou fraudar a realização de qualquer ato de procedimento licitatório público;
- c) afastar ou procurar afastar licitante, por meio de fraude ou oferecimento de vantagem de qualquer tipo;
- d) fraudar licitação pública ou contrato/ata dela decorrente;
- e) criar, de modo fraudulento ou irregular, pessoa jurídica para participar de licitação pública ou celebrar contrato administrativo;
- f) obter vantagem ou benefício indevido, de modo fraudulento, de modificações ou prorrogações de contratos/atas celebrados com a administração pública, sem autorização em lei, no ato convocatório da licitação pública ou nos respectivos instrumentos contratuais; ou



PREFEITURA MUNICIPAL DA ESTÂNCIA TURÍSTICA DE HOLAMBRA

Alameda Maurício de Nassau, 444 - Centro - Holambra - SP

CNPJ 67.172.437/0001-83 Fone/Fax (19) 3802.8000

site: www.holambra.sp.gov.br

g) manipular ou fraudar o equilíbrio econômico-financeiro dos contratos/atas celebrados com a administração pública;

V – dificultar atividade de investigação ou fiscalização de órgãos, entidades ou agentes públicos, ou intervir em sua atuação, inclusive no âmbito das agências reguladoras e dos órgãos de fiscalização do sistema financeiro nacional.

(Local e data).

(Nome/assinatura do representante legal)



PREFEITURA MUNICIPAL DA ESTÂNCIA TURÍSTICA DE HOLAMBRA

Alameda Maurício de Nassau, 444 - Centro - Holambra - SP

CNPJ 67.172.437/0001-83 Fone/Fax (19) 3802.8000

site: www.holambra.sp.gov.br

ANEXO III.3

DECLARAÇÃO

Eu, _____, portador do RG nº _____ e do CPF nº _____, representante legal do licitante _____ (*nome empresarial*), interessado em participar do Concorrência Eletrônica nº010/2024, Processo nº 11.582/2024.; considerando o disposto art. 14, inc. IV da Lei Federal nº 14.133/2021, DECLARA, para todos os efeitos legais que:

a) não possui sócio(s) ou, no caso de sociedade anônima, diretor(es) que seja(m) cônjuge(s), companheiro(s) ou tenha(m) parentesco em linha reta, colateral ou por afinidade, até o terceiro grau, nem vínculos de natureza técnica, comercial, econômica, financeira, trabalhista ou civil, com agentes ocupantes de cargos de direção, chefia e assessoramento vinculados direta ou indiretamente às unidades situadas na linha hierárquica da área encarregada da licitação, ou agentes que tenham exercido atribuições administrativas no presente processo, nos termos da Legislação vigente;

b) está ciente da vedação da subcontratação, quando E SE autorizada pelo CONTRATANTE, de pessoa física ou jurídica se aquela ou os dirigentes desta, mantiverem vínculo de natureza técnica, comercial, econômica, financeira, trabalhista ou civil com agente no exercício de atividades administrativas na licitação ou com agente ocupante de cargo de direção, chefia ou assessoramento vinculado direta ou indiretamente a unidade situada na linha hierárquica da área encarregada da licitação, ou se deles forem companheiro ou parente em linha reta, colateral ou por afinidade até o terceiro grau inclusive; e

c) são verdadeiras as informações prestadas no presente documento, sob pena de responsabilidade civil, administrativa e penal.

(Local e data).

(Nome/assinatura do representante legal)



PREFEITURA MUNICIPAL DA ESTÂNCIA TURÍSTICA DE HOLAMBRA

Alameda Maurício de Nassau, 444 - Centro - Holambra - SP

CNPJ 67.172.437/0001-83 Fone/Fax (19) 3802.8000

site: www.holambra.sp.gov.br

ANEXO III.4

DECLARAÇÃO DE ENQUADRAMENTO COMO MICROEMPRESA OU EMPRESA DE PEQUENO PORTE
(em papel timbrado da licitante)

ATENÇÃO: ESTA DECLARAÇÃO DEVE SER APRESENTADA APENAS POR LICITANTES QUE SEJAM ME/EPP

Eu, _____, portador do RG nº _____ e do CPF nº _____, representante legal do licitante _____ (*nome empresarial*), interessado em participar da Concorrência Pública nº 010/2024, Processo nº 11.582/2024, **DECLARA**, para todos os efeitos legais, que:

a) no ano-calendário de realização da licitação, não celebrou contratos com a Administração Pública cujos valores somados extrapolem a receita bruta máxima admitida para fins de enquadramento como empresa de pequeno porte, para fins de obtenção dos benefícios previstos dos artigos 42 a 49 da Lei Complementar nº 123/2006; e

b) possui os seguintes contratos firmados com a iniciativa privada e a administração pública e que os mesmos não importam em desenquadramento da empresa em razão do teto estabelecido anualmente para EPPs, permanecendo em condições de usufruir dos benefícios:

CONTRATANTE	PRAZO	VALOR PROPORCIONAL AO ANO
Valor Total		
Teto de enquadramento como ME/EPP		

(Local e data).

(Nome/assinatura do representante legal)



PREFEITURA MUNICIPAL DA ESTÂNCIA TURÍSTICA DE HOLAMBRA

Alameda Maurício de Nassau, 444 - Centro - Holambra - SP

CNPJ 67.172.437/0001-83 Fone/Fax (19) 3802.8000

site: www.holambra.sp.gov.br

ANEXO III.5

DECLARAÇÃO DE ENQUADRAMENTO COMO COOPERATIVA QUE PREENCHA AS CONDIÇÕES ESTABELECIDAS NO ART. 34, DA LEI FEDERAL Nº 11.488/2007

(em papel timbrado da licitante)

ATENÇÃO: ESTA DECLARAÇÃO DEVE SER APRESENTADA APENAS POR LICITANTES QUE SEJAM COOPERATIVAS

Eu, _____, portador do RG nº _____ e do CPF nº _____, representante legal do licitante _____ (*nome empresarial*), interessado em participar do Concorrência Eletrônica nº 010/2024, Processo nº 11.582/2024, **DECLARO**, sob as penas da Lei, que:

- a) O Estatuto Social da cooperativa encontra-se adequado à Lei Federal nº 12.690/2012;
- b) A cooperativa auferir Receita Bruta até o limite definido no inciso II do *caput* do art. 3º da Lei Complementar Federal nº 123/2006, a ser comprovado mediante Demonstração do Resultado do Exercício ou documento equivalente;

(Local e data).

(Nome/assinatura do representante legal)



**ANEXO IV
MINUTA DO CONTRATO
CONCORRÊNCIA ELETRÔNICA 010/2024**

**TERMO DE CONTRATO PARA A CONTRATAÇÃO DE
EMPRESA ESPECIALIZADA PARA A EXECUÇÃO DE
SERVIÇOS DE ADEQUAÇÃO DA CRECHE MARIA
THEREZIHA M. KORS - CRECHE IMIGRANTES, SITO
À RUA SCHOENMAKER Nº 71, PARQUE
RESIDENCIAL IMIGRANTES - HOLAMBRA - SP**

Por este instrumento de contrato público, de um lado o **Município da Estância Turística de Holambra**, inscrita no CNPJ sob o nº. 67.172.437/0001-83, com sede administrativa na Alameda Maurício de Nassau, nº 444 - Centro - Holambra - SP, doravante denominada simplesmente **CONTRATANTE**, representada pelo Prefeito Municipal, Excelentíssimo Senhor **FERNANDO HENRIQUE CAPATO**, de ora em diante designado simplesmente "**CONTRATANTE**"; e, de outro lado a empresa, estabelecida à Rua nº, na cidade de, Estado de São Paulo, inscrita no CNPJ/MF sob nº. e Inscrição Estadual nº., neste ato representada pelo Sr., brasileiro, portador do RG. nº. e CPF. nº., doravante designada simplesmente "**CONTRATADA**"; conforme atos constitutivos da empresa OU procuração apresentada nos autos, tendo em vista o que consta no Processo nº 11.582/2024 e em observância às disposições da Lei nº 14.133, de 1º de abril de 2021, legislação municipal- [Decreto nº 1873/2024 de 18 de Janeiro de 2024](#) e demais legislação aplicável, resolvem celebrar o presente Termo de Contrato, decorrente da Concorrência Eletrônica nº 010/2024, mediante as cláusulas e condições a seguir enunciadas:

1. CLÁUSULA PRIMEIRA - OBJETO (art. 92, I e II)

O objeto do presente instrumento é a **CONTRATAÇÃO DE EMPRESA ESPECIALIZADA PARA A EXECUÇÃO DE SERVIÇOS DE ADEQUAÇÃO DA CRECHE MARIA THEREZIHA M. KORS - CRECHE IMIGRANTES, SITO À RUA SCHOENMAKER Nº 71, PARQUE RESIDENCIAL IMIGRANTES - HOLAMBRA - SP** nas condições e normas estabelecidas no Termo de Referência e anexos do edital

- 1.1. Vinculam esta contratação, independentemente de transcrição:
 - 1.1.1. O Termo de Referência;
 - 1.1.2. O Edital da Licitação;
 - 1.1.3. A Proposta do contratado;
 - 1.1.4. Eventuais anexos dos documentos supracitados.
 - 1.1.5. O regime de execução é o de empreitada por preço global.

2. CLÁUSULA SEGUNDA - VIGÊNCIA E PRORROGAÇÃO

- 2.1. **O PRAZO DE VIGÊNCIA DO CONTRATO será de 12 (doze) meses** ou até que se esgotem as obrigações futuras da CONTRATADA relativas as garantias, contados da data da sua assinatura, na forma do artigo 105 da Lei nº 14.133, de 2021.

3. CLÁUSULA TERCEIRA - MODELOS DE EXECUÇÃO E GESTÃO CONTRATUAIS (art. 92, IV, VII e XVIII)

3.1. O regime de execução contratual, os modelos de gestão e de execução, assim como os prazos e condições de conclusão, entrega, observação e recebimento do objeto constam no Termo de Referência, anexo a este Contrato.

4. CLÁUSULA QUARTA - SUBCONTRATAÇÃO

4.1. Admite-se a subcontratação de parcelas de maior relevância ou de valor significativo do objeto da licitação, sem prejuízo das responsabilidades contratuais e legais do Contratado, de modo a solucionar com maior presteza e/ou qualidade a execução do objeto. Ainda, faz-se necessária a aferição da regularidade fiscal e trabalhista, a habilitação jurídica e a qualificação técnica econômica, as quais serão juntadas aos autos do processo. O Departamento de Obras e Desenvolvimento Urbano e Rural, após análise, poderá autorizar o subcontratado. Justifica-se a aplicação dessa faculdade como forma de potencializar a competitividade licitatória.



5. CLÁUSULA QUINTA - PREÇO (art. 92, V)

5.1. **O valor total da contratação é de R\$...... (.....)**

5.2. No valor acima estão incluídas todas as despesas ordinárias diretas e indiretas decorrentes da execução do objeto, inclusive tributos e/ou impostos, encargos sociais, trabalhistas, previdenciários, fiscais, BDIs e comerciais incidentes, taxa de administração, frete, seguro e outros necessários ao cumprimento integral do objeto da contratação.

6. CLÁUSULA SEXTA - PAGAMENTO (art. 92, V e VI)

6.1. Os pagamentos devidos ao licitante serão efetuados em moeda corrente nacional e de acordo com as quantidades executadas. **Serão efetuados no prazo em até 30 dias após as notas fiscais serem conferidas e atestadas pelos responsáveis.**

6.2. Demais condições ao pagamento encontram-se definidos no Termo de Referência, anexo a este Contrato.

6.3. No caso de atraso pelo Contratante, os valores devidos ao contratado serão atualizados monetariamente entre o termo final do prazo de pagamento até a data de sua efetiva realização, mediante aplicação do índice IPCA de correção monetária.

7. CLÁUSULA SÉTIMA - REAJUSTE (art. 92, V)

7.1. Os preços inicialmente contratados são fixos e irrevogáveis no prazo de um ano contado da data do orçamento estimado.

7.2. Após o interregno de um ano, e independentemente de pedido do contratado, os preços iniciais serão reajustados, mediante a aplicação, pelo contratante, do índice IPCA/IBGE, exclusivamente para as obrigações iniciadas e concluídas após a ocorrência da anualidade.

7.3. Nos reajustes subsequentes ao primeiro, o interregno mínimo de um ano será contado a partir dos efeitos financeiros do último reajuste.

7.4. No caso de atraso ou não divulgação do(s) índice (s) de reajustamento, o contratante pagará ao contratado a importância calculada pela última variação conhecida, liquidando a diferença correspondente tão logo seja(m) divulgado(s) o(s) índice(s) definitivo(s).

7.5. Nas aferições finais, o(s) índice(s) utilizado(s) para reajuste será(ão), obrigatoriamente, o(s) definitivo(s).

7.6. Caso o(s) índice(s) estabelecido(s) para reajustamento venha(m) a ser extinto(s) ou de qualquer forma não possa(m) mais ser utilizado(s), será(ão) adotado(s), em substituição, o(s) que vier(em) a ser determinado(s) pela legislação então em vigor.

7.7. Na ausência de previsão legal quanto ao índice substituto, as partes elegerão novo índice oficial, para reajustamento do preço do valor remanescente, por meio de termo aditivo.

7.8. O reajuste será realizado por apostilamento.

8. CLÁUSULA OITAVA - OBRIGAÇÕES DO CONTRATANTE (art. 92, X, XI e XIV)

8.1. São obrigações do Contratante:

a) Cabe ao fiscalizador do Contrato analisar e decidir sobre todos e quaisquer assuntos que fazem parte do serviço que porventura possam causar divergências entre as partes. A Contratante comunicará possíveis falhas em até 30 (trinta) dias após o Termo de Recebimento Provisório da obra.

b) A Contratante obriga-se a prestar todo e qualquer esclarecimento necessário para a execução do contrato, assim como recusará todo ou parte do serviço que não atenda às especificações constantes neste TR.

c) Caso persistam as divergências, a fiscalização encaminhará a demanda para a área Jurídica do Município para os procedimentos legais.

8.2. A Administração terá o prazo de 15 dias úteis, a contar da data do protocolo do requerimento para decidir, admitida a prorrogação motivada, por igual período.

8.3. A Administração não responderá por quaisquer compromissos assumidos pelo Contratado com terceiros, ainda que vinculados à execução do contrato, bem como por qualquer dano causado a terceiros em decorrência de ato do Contratado, de seus empregados, prepostos ou subordinados.

9. CLÁUSULA NONA - OBRIGAÇÕES DO CONTRATADO (art. 92, XIV, XVI e XVII)

9.1. Por ocasião da emissão da Ordem de Serviço Inicial, a empresa Contratada compromete-se a apresentar junto ao Departamento de Obras e Desenvolvimento Urbano e Rural, o respectivo



PREFEITURA MUNICIPAL DA ESTÂNCIA TURÍSTICA DE HOLAMBRA

Alameda Maurício de Nassau, 444 - Centro - Holambra - SP

CNPJ 67.172.437/0001-83 Fone/Fax (19) 3802.8000

site: www.holambra.sp.gov.br

documento de Responsabilidade Técnica relativa ao objeto licitado, emitida pelo Profissional Habilitado que atuará como Responsável Técnico da Empresa.

9.2. São de responsabilidade da Contratada o transporte, guarda, manuseio e utilização dos materiais, bem como a contratação, às suas expensas, da mão-de-obra, veículos e equipamentos necessários à prestação dos serviços.

9.3. É de responsabilidade da Contratada o pleno cumprimento das leis e normas regulamentadoras da execução dos trabalhos e das condições de segurança, cabendo à Contratada acatar qualquer recomendação do setor de segurança do Município que se fizer em seu entendimento necessário.

9.4. A CONTRATADA deverá obedecer às normas técnicas citadas neste TR. Para maiores orientações, após a emissão da Ordem de Serviço Inicial, poderá ser agendada reunião com o Departamento de Obras e Desenvolvimento Urbano e Rural para orientações e recomendações sobre os procedimentos para realização dos serviços.

9.5. Durante a execução do objeto contratado e até o seu recebimento definitivo, assume a Contratada integral responsabilidade pelos danos que causar à Contratante ou a terceiros, por si ou por seus sucessores e representantes na execução dos serviços, isentando o Contratante de toda e qualquer reclamação que possa surgir em decorrência dos mesmos, devidamente comprovada, limitado ao valor do contrato.

9.6. Comparecer, sempre que o Contratante solicitar, a seus escritórios ou em outro local indicado, o Responsável Técnico da empresa, para examinar e prestar esclarecimentos sobre eventuais problemas relacionados com o objeto do Contrato.

9.7. Manter informações à Contratante atualizadas de todos os serviços executados e com programação de execução.

9.8. Desenvolver seu trabalho em regime de colaboração com o Contratante, acatando as orientações e decisões da Fiscalização, bem como dos profissionais que respondem pelo Departamento de Obras e Desenvolvimento Urbano e Rural.

9.9. A Contratada deverá atender todo e qualquer apontamento de falhas e vícios realizados pela Contratante no prazo máximo de 5 (cinco) dias úteis.

9.10. Em caso de paralisação da execução dos serviços, a Contratada deverá comunicar imediatamente o Departamento de Obras e Desenvolvimento Urbano e Rural.

9.11. O Contratado deve cumprir todas as obrigações constantes deste Contrato e de seus anexos, assumindo como exclusivamente seus os riscos e as despesas decorrentes da boa e perfeita execução do objeto, observando, ainda, as obrigações a seguir dispostas:

9.12. Não contratar, durante a vigência do contrato, cônjuge, companheiro ou parente em linha reta, colateral ou por afinidade, até o terceiro grau, de dirigente do contratante ou do fiscal ou gestor do contrato, nos termos do artigo 48, parágrafo único, da Lei nº 14.133, de 2021;

9.13. Quando não for possível a verificação da regularidade no Sistema de Cadastro de Fornecedores – SICAF, o contratado deverá entregar ao setor responsável pela fiscalização do contrato, até o dia trinta do mês seguinte ao da prestação dos serviços, os seguintes documentos:

9.13.1. prova de regularidade relativa à Seguridade Social;

9.13.2. certidão conjunta relativa aos tributos federais e à Dívida Ativa da União;

9.13.3. certidões que comprovem a regularidade perante a Fazenda Municipal ou Distrital do domicílio ou sede do contratado;

9.13.4. Certidão de Regularidade do FGTS – CRF; e

9.13.5. Certidão Negativa de Débitos Trabalhistas – CNDT;

9.14. Responsabilizar-se pelo cumprimento das obrigações previstas em Acordo, Convenção, Dissídio Coletivo de Trabalho ou equivalentes das categorias abrangidas pelo contrato, por todas as obrigações trabalhistas, sociais, previdenciárias, tributárias e as demais previstas em legislação específica, cuja inadimplência não transfere a responsabilidade ao Contratante;



PREFEITURA MUNICIPAL DA ESTÂNCIA TURÍSTICA DE HOLAMBRA

Alameda Maurício de Nassau, 444 - Centro - Holambra - SP

CNPJ 67.172.437/0001-83 Fone/Fax (19) 3802.8000

site: www.holambra.sp.gov.br

9.15. Comunicar ao Fiscal do contrato, no prazo de 24 (vinte e quatro) horas, qualquer ocorrência anormal ou acidente que se verifique no local dos serviços.

9.16. Prestar todo esclarecimento ou informação solicitada pelo Contratante ou por seus prepostos, garantindo-lhes o acesso, a qualquer tempo, ao local dos trabalhos, bem como aos documentos relativos à execução do empreendimento.

9.17. Paralisar, por determinação do Contratante, qualquer atividade que não esteja sendo executada de acordo com a boa técnica ou que ponha em risco a segurança de pessoas ou bens de terceiros.

9.18. Promover a guarda, manutenção e vigilância de materiais, ferramentas, e tudo o que for necessário à execução do objeto, durante a vigência do contrato.

9.19. Conduzir os trabalhos com estrita observância às normas da legislação pertinente, cumprindo as determinações dos Poderes Públicos, mantendo sempre limpo o local dos serviços e nas melhores condições de segurança, higiene e disciplina.

9.20. Submeter previamente, por escrito, ao Contratante, para análise e aprovação, quaisquer mudanças nos métodos executivos que fujam às especificações do memorial descritivo ou instrumento congênere.

9.21. Não permitir a utilização de qualquer trabalho do menor de dezesseis anos, exceto na condição de aprendiz para os maiores de quatorze anos, nem permitir a utilização do trabalho do menor de dezoito anos em trabalho noturno, perigoso ou insalubre;

9.22. Manter durante toda a vigência do contrato, em compatibilidade com as obrigações assumidas, todas as condições exigidas para habilitação na licitação;

9.23. Guardar sigilo sobre todas as informações obtidas em decorrência do cumprimento do contrato;

9.24. Arcar com o ônus decorrente de eventual equívoco no dimensionamento dos quantitativos de sua proposta, inclusive quanto aos custos variáveis decorrentes de fatores futuros e incertos, devendo complementá-los, caso o previsto inicialmente em sua proposta não seja satisfatório para o atendimento do objeto da contratação, exceto quando ocorrer algum dos eventos arrolados no art. 124, II, d, da Lei nº 14.133, de 2021;

9.25. Cumprir, além dos postulados legais vigentes de âmbito federal, estadual ou municipal, as normas de segurança do Contratante;

9.26. Manter os empregados nos horários predeterminados pelo Contratante.

9.27. Apresentar ao Contratante, quando for o caso, a relação nominal dos empregados que adentrarão no órgão para a execução do serviço.

9.28. Observar os preceitos da legislação sobre a jornada de trabalho, conforme a categoria profissional.

9.29. Atender às solicitações do Contratante quanto à substituição dos empregados alocados, no prazo fixado pela fiscalização do contrato, nos casos em que ficar constatado descumprimento das obrigações relativas à execução do serviço, conforme descrito nas especificações do objeto.

9.30. Instruir seus empregados a respeito das atividades a serem desempenhadas, alertando-os a não executarem atividades não abrangidas pelo contrato, devendo o Contratado relatar ao Contratante toda e qualquer ocorrência neste sentido, a fim de evitar desvio de função.

9.31. Adotar as providências e precauções necessárias, inclusive consulta nos respectivos órgãos, se necessário for, a fim de que não venham a ser danificadas as redes hidrossanitárias, elétricas e de comunicação.



9.32. Estar registrada ou inscrita no Conselho Profissional competente, conforme as áreas de atuação previstas no Termo de Referência, em plena validade.

9.33. Obter junto aos órgãos competentes, conforme o caso, as licenças necessárias e demais documentos e autorizações exigíveis, na forma da legislação aplicável.

9.34. Elaborar o Diário de Obra, incluindo diariamente, pelo Engenheiro preposto responsável, as informações sobre o andamento do empreendimento, tais como, número de funcionários, de equipamentos, condições de trabalho, condições meteorológicas, serviços executados, registro de ocorrências e outros fatos relacionados, bem como os comunicados à Fiscalização e situação das atividades em relação ao cronograma previsto.

9.35. Refazer, às suas expensas, os trabalhos executados em desacordo com o estabelecido nas especificações, bem como substituir aqueles realizados com materiais defeituosos ou com vício de construção, pelo prazo de 05 (cinco) anos, contado da data de emissão do Termo de Recebimento Definitivo.

10. CLÁUSULA DÉCIMA- OBRIGAÇÕES PERTINENTES À LGPD

10.1 O CONTRATANTE e a CONTRATADA se comprometem a proteger os direitos fundamentais de liberdade e de privacidade e o livre desenvolvimento da personalidade da pessoa natural, relativos ao tratamento de dados pessoais, inclusive nos meios digitais, garantindo que:

10.1.1 o tratamento de dados pessoais dar-se-á de acordo com as bases legais previstas nas hipóteses dos arts. 7º, 11 e/ou 10 da Lei 13.709/2018, às quais se submeterão os serviços, e para propósitos legítimos, específicos, explícitos e informados ao titular;

10.1.2 o tratamento seja limitado para o alcance das finalidades do serviço contratado ou, quando for o caso, ao cumprimento de obrigação legal ou regulatória, no exercício regular de direito, por determinação judicial ou por requisição da ANPD;

10.1.3 em caso de necessidade de coleta de dados pessoais dos titulares mediante consentimento, indispensáveis à própria prestação do serviço, esta será realizada após prévia aprovação do CONTRATANTE, responsabilizando-se a CONTRATADA pela obtenção e gestão. Os dados assim coletados só poderão ser utilizados na execução dos serviços especificados neste contrato, e em hipótese alguma poderão ser compartilhados ou utilizados para outras finalidades;

10.1.3.1 eventualmente, podem as partes convencionar que o CONTRATANTE será responsável por obter o consentimento dos titulares;

10.1.4. Quando houver coleta e armazenamento de dados pessoais, as práticas adotadas e os sistemas utilizados para este fim devem seguir um conjunto de premissas, políticas e especificações técnicas, garantindo alinhamento com a legislação vigente e as melhores práticas de mercado.

10.1.5. Os dados obtidos em razão deste contrato serão armazenados em um banco de dados seguro, com garantia de registro das transações realizadas na aplicação de acesso (log), adequado controle de acesso baseado em função e com transparente identificação do perfil dos credenciados, tudo estabelecido como forma de garantir, inclusive, a rastreabilidade de cada transação e a franca apuração, a qualquer momento, de desvios e falhas, vedado o compartilhamento desses dados com terceiros;

10.1.5.1. no caso de haver transferência internacional de dados pessoais pela CONTRATADA, para atender ao acima, esta garante que:

10.1.5.1.1. a legislação do país para o qual os dados foram transferidos, asseguram o mesmo nível de proteção que a legislação brasileira em termos de privacidade e proteção de dados, sob pena de encerramento da relação contratual, em vista de restrição legal prevista no ordenamento jurídico brasileiro;

10.1.5.1.2. o tratamento dos dados pessoais, incluindo a própria transferência, foi e continuará a ser



feito de acordo com as disposições pertinentes da legislação sobre proteção de dados aplicável e que não viola as disposições pertinentes do Brasil;

10.1.5.1.3. sempre que necessário, orientará o CONTRATANTE durante o período de tratamento de dados pessoais, também em relação aos dados transferidos para país estrangeiro, para que ocorra em conformidade com a legislação sobre proteção de dados aplicável e com as cláusulas do contrato;

10.1.5.1.4. responderá rápida e adequadamente todas as solicitações de informação do CONTRATANTE relacionadas ao tratamento dos dados pessoais objeto da transferência e que se submeterá aos conselhos da autoridade fiscalizadora no que diz respeito ao processamento dos dados transferidos;

10.1.5.1.5. a pedido do CONTRATANTE, apresentará as informações necessárias sobre o tratamento relacionado com os dados pessoais objeto da transferência ou as informações solicitadas pela Autoridade fiscalizadora.

10.1.5.1.6. em caso de subcontratação, informará previamente o CONTRATANTE que poderá anuir por escrito;

10.1.5.1.7. os serviços de processamento pelo subcontratado, serão executados de acordo com o disposto neste contrato;

10.2. É vedado às partes a utilização de todo e qualquer dado pessoal repassado em decorrência da execução contratual para finalidade distinta daquela do objeto da contratação. As Partes deverão, nos termos deste instrumento, cumprir com suas respectivas obrigações que lhes forem impostas de acordo com regulamentos e leis aplicáveis à proteção de dados pessoais, incluindo, sem prejuízo da Lei nº 13.709/2018 ("LGPD").

10.3. Os dados pessoais não poderão ser revelados, transferidos, compartilhados, comunicados ou de qualquer outra forma facultar acesso, no todo ou em parte, a terceiros, mesmo de forma agregada ou anonimizada, com exceção da prévia autorização por escrito do CONTRATANTE, quer direta ou indiretamente, seja mediante a distribuição de cópias, resumos, compilações, extratos, análises, estudos ou outros meios que contenham ou de outra forma reflitam referidas Informações.

10.4. A CONTRATADA oferecerá garantias suficientes em relação às medidas de segurança administrativas, organizativas, técnicas e físicas apropriadas para proteger a confidencialidade e integridade de todos os dados pessoais e as especificará formalmente ao CONTRATANTE, não compartilhando dados que lhe sejam remetidos com terceiros;

10.5. A CONTRATADA deverá utilizar as medidas de segurança são adequadas para proteger os dados pessoais contra a destruição acidental ou ilícita, a perda acidental, a alteração, a divulgação ou o acesso não autorizados, nomeadamente quando o tratamento implicar a sua transmissão por rede, e contra qualquer outra forma de tratamento ilícito e que estas medidas asseguram um nível de segurança adequado em relação aos riscos que o tratamento representa e à natureza dos dados a proteger, atendendo aos conhecimentos técnicos disponíveis e aos custos resultantes da sua aplicação;

10.6. Zelar pelo cumprimento das medidas de segurança;

10.7. A CONTRATADA deverá acessar os dados dentro de seu escopo e na medida abrangida por sua permissão de acesso (autorização). O eventual acesso às bases de dados que contenham ou possam conter dados pessoais ou segredos de negócio, implicará para a CONTRATADA e para seus prepostos – devida e formalmente instruídos nesse sentido – o mais absoluto dever de sigilo, por prazo indeterminado.

10.8. A CONTRATADA deverá garantir, por si própria ou quaisquer de seus empregados, prepostos, sócios, diretores, representantes ou terceiros contratados, a confidencialidade dos dados processados.

10.9. Ainda a CONTRATADA treinará e orientará a sua equipe sobre as disposições legais aplicáveis em relação à proteção de dados, assim fornecendo conhecimento formal sobre as obrigações e condições acordadas neste contrato, inclusive no tocante ao Aviso de Privacidade e a Política de Segurança da Informação do Município da Estância Turística de Holambra, disponíveis no site institucional.

10.10. As partes cooperarão entre si no cumprimento das obrigações referentes ao exercício dos direitos dos Titulares previstos na LGPD e nas Leis e Regulamentos de Proteção de Dados em vigor e



também no atendimento de requisições e determinações do Poder Judiciário, Ministério Público, Tribunal de Contas e Órgãos de controle administrativo;

10.11 Uma parte deverá informar à outra, sempre que receber uma solicitação de um Titular de Dados, a respeito de Dados Pessoais da outra Parte, abstendo-se de responder qualquer solicitação, exceto nas instruções documentadas ou conforme exigido pela LGPD e Leis e Regulamentos de Proteção de Dados em vigor.

10.12. O Encarregado de dados (DPO) da CONTRATADA manterá contato formal com o Encarregado de dados (DPO) da CONTRATANTE, e fica obrigado a notificar ao CONTRATANTE no prazo de 24 (vinte e quatro) horas a partir da ciência da ocorrência de qualquer incidente que implique violação ou risco de violação de dados pessoais de que venha a ter conhecimento ou suspeita, devendo a parte responsável, em até 10 (dez) dias corridos, tomar as medidas necessárias.

10.13. A critério do Encarregado de Dados do CONTRATANTE, a CONTRATADA poderá ser provocada a colaborar na elaboração do relatório de impacto à proteção de dados pessoais (RIPD), conforme a sensibilidade e o risco inerente dos serviços objeto deste contrato, no tocante a dados pessoais.

10.14. Encerrada a vigência do contrato ou não havendo mais necessidade de utilização dos dados pessoais, sensíveis ou não, a CONTRATADA interromperá o tratamento e, em no máximo (30) dias, na medida do determinado pela Lei e regulamento da proteção dos dados, eliminará completamente os Dados Pessoais e todas as cópias porventura existentes (em formato digital, físico ou outro qualquer), salvo quando necessite mantê-los para cumprimento de obrigação legal ou outra hipótese legal prevista na LGPD.

10.14.1. Ainda que encerrada a vigência deste instrumento, os deveres previstos nas presentes cláusulas devem ser observados pelas Partes, por prazo indeterminado, sob pena de responsabilização.

10.15. Eventuais responsabilidades das partes, serão apuradas conforme estabelecido neste contrato e também de acordo com o que dispõe a Seção III, Capítulo VI da LGPD.

11. 10.15.1. A CONTRATADA será integralmente responsável pelo pagamento de perdas e danos de ordem moral e material, bem como pelo ressarcimento do pagamento de qualquer multa ou penalidade imposta ao CONTRATANTE e/ou a terceiros diretamente resultantes do descumprimento.

CLÁUSULA DÉCIMA PRIMEIRA – GARANTIA DE EXECUÇÃO (art. 92, XII)

11.1. A contratação conta com garantia de execução, nos moldes do art. 96 da Lei nº 14.133, de 2021, na modalidade , em valor correspondente a 5% (cinco por cento) do valor do contrato, ou seja, R\$ (.....), com o objetivo de garantir o fiel cumprimento das obrigações assumidas pelo Contratado perante à Administração, inclusive no que tange multas, prejuízos e indenizações decorrentes de inadimplemento.

11.2. O prazo de vigência da apólice será igual ou superior ao prazo estabelecido no contrato e, no caso em que a proposta da licitante for inferior a 85% do valor orçado pela Administração, será exigida a garantia adicional equivalente à diferença entre os valores orçados e da proposta, sem prejuízo das demais garantias exigíveis.

11.3. O contratado apresentará, no prazo máximo de 10 (dez) dias úteis, prorrogáveis por igual período, a critério do contratante, contado da assinatura do contrato, comprovante de prestação de garantia, podendo optar por caução em dinheiro ou títulos da dívida pública ou, ainda, pela fiança bancária, em valor correspondente a % (..... por cento) do valor inicial/total/anual do contrato, totalizando um total de R\$ (.....).

11.4. A apólice do seguro garantia deverá acompanhar as modificações referentes à vigência do contrato principal mediante a emissão do respectivo endosso pela seguradora.

11.5. Será permitida a substituição da apólice de seguro-garantia na data de renovação ou de aniversário, desde que mantidas as condições e coberturas da apólice vigente e nenhum período fique descoberto, ressalvado o disposto no item 11.10 deste contrato.

11.6. Na hipótese de suspensão do contrato por ordem ou inadimplemento da Administração, o contratado ficará desobrigado de renovar a garantia ou de endossar a apólice de seguro até a ordem de reinício da execução ou o adimplemento pela Administração.

11.7. A garantia assegurará, qualquer que seja a modalidade escolhida, o pagamento de:



11.7.1. prejuízos advindos do não cumprimento do objeto do contrato e do não adimplemento das demais obrigações nele previstas;

11.7.1.1. multas moratórias e punitivas aplicadas pela Administração à contratada; e

11.7.1.2. obrigações trabalhistas e previdenciárias de qualquer natureza e para com o FGTS, não adimplidas pelo contratado, quando couber.

11.8. A modalidade seguro-garantia somente será aceita se contemplar todos os eventos indicados no item 11.11, observada a legislação que rege a matéria.

11.9. Caso a opção seja por utilizar títulos da dívida pública, estes devem ter sido emitidos sob a forma escritural, mediante registro em sistema centralizado de liquidação e de custódia autorizado pelo Banco Central do Brasil, e avaliados pelos seus valores econômicos, conforme definido pelo Ministério competente.

11.10. No caso de garantia na modalidade de fiança bancária, deverá ser emitida por banco ou instituição financeira devidamente autorizada a operar no País pelo Banco Central do Brasil, e deverá constar expressa renúncia do fiador aos benefícios do artigo 827 do Código Civil.

11.11. No caso de alteração do valor do contrato, ou prorrogação de sua vigência, a garantia deverá ser ajustada ou renovada, seguindo os mesmos parâmetros utilizados quando da contratação.

11.12. Se o valor da garantia for utilizado total ou parcialmente em pagamento de qualquer obrigação, o Contratado obriga-se a fazer a respectiva reposição no prazo máximo de 05 (cinco) dias úteis, contados da data em que for notificada.

11.13. O Contratante executará a garantia na forma prevista na legislação que rege a matéria.

11.13.1. O emitente da garantia ofertada pelo contratado deverá ser notificado pelo contratante quanto ao início de processo administrativo para apuração de descumprimento de cláusulas contratuais (art. 137, § 4º, da Lei n.º 14.133, de 2021).

11.13.1.1. Caso se trate da modalidade seguro-garantia, ocorrido o sinistro durante a vigência da apólice, sua caracterização e comunicação poderão ocorrer fora desta vigência, não caracterizando fato que justifique a negativa do sinistro, desde que respeitados os prazos prescricionais aplicados ao contrato de seguro, nos termos do art. 20 da Circular Susep n° 662, de 11 de abril de 2022.

11.14. Extinguir-se-á a garantia com a restituição da apólice, carta fiança ou autorização para a liberação de importâncias depositadas em dinheiro a título de garantia, acompanhada de declaração do contratante, mediante termo circunstanciado, de que o contratado cumpriu todas as cláusulas do contrato;

11.15. A garantia somente será liberada ou restituída após a fiel execução do contrato ou após a sua extinção por culpa exclusiva da Administração e, quando em dinheiro, será atualizada monetariamente.

11.16. O garantidor não é parte para figurar em processo administrativo instaurado pelo contratante com o objetivo de apurar prejuízos e/ou aplicar sanções à contratada.

11.17. O contratado autoriza o contratante a reter, a qualquer tempo, a garantia, na forma prevista no Edital e neste Contrato.

11.18. A garantia de execução é independente de eventual garantia do produto ou serviço prevista especificamente no Termo de Referência.

12. CLÁUSULA DÉCIMA SEGUNDA – INFRAÇÕES E SANÇÕES ADMINISTRATIVAS (art. 92, XIV)

12.1. Comete infração administrativa, nos termos da Lei n° 14.133, de 2021, o contratado que:

12.1.1. der causa à inexecução parcial do contrato;

12.1.2. der causa à inexecução parcial do contrato que cause grave dano à Administração ou ao funcionamento dos serviços públicos ou ao interesse coletivo;

12.1.3. der causa à inexecução total do contrato;

12.1.4. ensejar o retardamento da execução ou da entrega do objeto da contratação sem motivo justificado;

12.1.5. apresentar documentação falsa ou prestar declaração falsa durante a execução do contrato;

12.1.6. praticar ato fraudulento na execução do contrato;

12.1.7. comportar-se de modo inidôneo ou cometer fraude de qualquer natureza;

12.1.8. praticar ato lesivo previsto no art. 5º da Lei n° 12.846, de 1º de agosto de 2013.

12.2. Serão aplicadas ao contratado que incorrer nas infrações acima descritas as seguintes sanções:

12.2.1. Advertência, quando o contratado der causa à inexecução parcial do contrato, sempre que não se justificar a imposição de penalidade mais grave (art. 156, §2º, da Lei n° 14.133, de 2021);



12.3. Impedimento de licitar e contratar, quando praticadas as condutas descritas nas alíneas “b”, “c” e “d” do subitem acima deste Contrato, sempre que não se justificar a imposição de penalidade mais grave (art. 156, § 4º, da Lei nº 14.133, de 2021);

12.4. Declaração de inidoneidade para licitar e contratar, quando praticadas as condutas descritas nas alíneas “e”, “f”, “g” e “h” do subitem acima deste Contrato, bem como nas alíneas “b”, “c” e “d”, que justifiquem a imposição de penalidade mais grave (art. 156, §5º, da Lei nº 14.133, de 2021).

12.4.1. Multa:

12.4.1.1. Moratória de 0,333% (três décimos por cento) por dia de atraso injustificado, até o trigésimo dia de atraso e até o limite de 10% (dez por cento) sobre o valor da parcela inadimplida;

12.4.1.2. Moratória de 0,333% (três décimos por cento) sobre o valor total do contrato por dia de atraso injustificado, até o trigésimo dia de atraso e até o limite de 10% (dez por cento) pela inobservância do prazo fixado para apresentação, suplementação ou reposição da garantia.

12.4.1.3. Compensatória de 0,5% a 15% do valor do Contrato, para as infrações previstas nos itens 12.1., 12.1.1. e 12.1.3 do Edital;

12.4.1.4. Compensatória de 30% do valor do Contrato, para a inexecução total do contrato.

12.5. O atraso superior a 30 (trinta) dias autoriza a Administração a promover a extinção do contrato por descumprimento ou cumprimento irregular de suas cláusulas, conforme dispõe o inciso I do art. 137 da Lei nº 14.133, de 2021.

12.6. A aplicação das sanções previstas neste Contrato não exclui, em hipótese alguma, a obrigação de reparação integral do dano causado ao Contratante (art. 156, §9º, da Lei nº 14.133, de 2021)

12.7. Todas as sanções previstas neste Contrato poderão ser aplicadas cumulativamente com a multa (art. 156, §7º, da Lei nº 14.133, de 2021).

12.7.1. Antes da aplicação da multa será facultada a defesa do interessado no prazo de 15 (quinze) dias úteis, contado da data de sua intimação (art. 157, da Lei nº 14.133, de 2021)

12.7.2. e a multa aplicada e as indenizações cabíveis forem superiores ao valor do pagamento eventualmente devido pelo Contratante ao Contratado, além da perda desse valor, a diferença será descontada da garantia prestada ou será cobrada judicialmente (art. 156, §8º, da Lei nº 14.133, de 2021).

12.7.3. Previamente ao encaminhamento à cobrança judicial, a multa poderá ser recolhida administrativamente no prazo máximo de 15 (quinze) dias, a contar da data do recebimento da comunicação enviada pela autoridade competente.

12.8. A aplicação das sanções realizar-se-á em processo administrativo que assegure o contraditório e a ampla defesa ao Contratado, observando-se o procedimento previsto no caput e parágrafos do art. 158 da Lei nº 14.133, de 2021, para as penalidades de impedimento de licitar e contratar e de declaração de inidoneidade para licitar ou contratar.

12.9. Na aplicação das sanções serão considerados (art. 156, §1º, da Lei nº 14.133, de 2021):

12.9.1. a natureza e a gravidade da infração cometida;

12.9.2. as peculiaridades do caso concreto;

12.9.3. as circunstâncias agravantes ou atenuantes;

12.9.4. os danos que dela provierem para o Contratante;

12.9.5. a implantação ou o aperfeiçoamento de programa de integridade, conforme normas e orientações dos órgãos de controle.

12.10. Os atos previstos como infrações administrativas na Lei nº 14.133, de 2021, ou em outras leis de licitações e contratos da Administração Pública que também sejam tipificados como atos lesivos na Lei nº 12.846, de 2013, serão apurados e julgados conjuntamente, nos mesmos autos, observados o rito procedimental e autoridade competente definidos na referida Lei (art. 159).

12.11. A personalidade jurídica do Contratado poderá ser desconsiderada sempre que utilizada com abuso do direito para facilitar, encobrir ou dissimular a prática dos atos ilícitos previstos neste Contrato ou para provocar confusão patrimonial, e, nesse caso, todos os efeitos das sanções aplicadas à pessoa jurídica serão estendidos aos seus administradores e sócios com poderes de administração, à pessoa jurídica sucessora ou à empresa do mesmo ramo com relação de coligação ou controle, de fato ou de direito, com o Contratado, observados, em todos os casos, o contraditório, a ampla defesa e a obrigatoriedade de análise jurídica prévia (art. 160, da Lei nº 14.133, de 2021)

12.12. O Contratante deverá, no prazo máximo de 15 (quinze) dias úteis, contado da data de aplicação da sanção, informar e manter atualizados os dados relativos às sanções por ela aplicadas, para fins de publicidade no Cadastro Nacional de Empresas Inidôneas e Suspensas (Ceis) e no Cadastro



Nacional de Empresas Punidas (Cnep), instituídos no âmbito do Poder Executivo Federal. (Art. 161, da Lei nº 14.133, de 2021)

12.13. As sanções de impedimento de licitar e contratar e declaração de inidoneidade para licitar ou contratar são passíveis de reabilitação na forma do art. 163 da Lei nº 14.133/21.

12.14. Os débitos do contratado para com a Administração contratante, resultantes de multa administrativa e/ou indenizações, não inscritos em dívida ativa, poderão ser compensados, total ou parcialmente, com os créditos devidos pelo referido órgão decorrentes deste mesmo contrato ou de outros contratos administrativos que o contratado possua com o mesmo órgão ora contratante, na forma da Instrução Normativa SEGES/ME nº 26, de 13 de abril de 2022.

13. CLÁUSULA DÉCIMA TERCEIRA – DA EXTINÇÃO CONTRATUAL (art. 92, XIX)

13.1. O contrato será extinto quando vencido o prazo nele estipulado, independentemente de terem sido cumpridas ou não as obrigações de ambas as partes contraentes.

13.2. O contrato poderá ser extinto antes do prazo nele fixado, sem ônus para o contratante, quando esta não dispuser de créditos orçamentários para sua continuidade ou quando entender que o contrato não mais lhe oferece vantagem.

13.3. A extinção nesta hipótese ocorrerá na próxima data de aniversário do contrato, desde que haja a notificação do contratado pelo contratante nesse sentido com pelo menos 2 (dois) meses de antecedência desse dia.

13.4. Caso a notificação da não-continuidade do contrato de que trata este subitem ocorra com menos de 2 (dois) meses da data de aniversário, a extinção contratual ocorrerá após 2 (dois) meses da data da comunicação.

13.5. O contrato poderá ser extinto antes de cumpridas as obrigações nele estipuladas, ou antes do prazo nele fixado, por algum dos motivos previstos no artigo 137 da Lei nº 14.133/21, bem como amigavelmente, assegurados o contraditório e a ampla defesa.

13.6. Nesta hipótese, aplicam-se também os artigos 138 e 139 da mesma Lei.

13.7. A alteração social ou a modificação da finalidade ou da estrutura da empresa não ensejará a extinção se não restringir sua capacidade de concluir o contrato.

13.8. Se a operação implicar mudança da pessoa jurídica contratada, deverá ser formalizado termo aditivo para alteração subjetiva.

13.9. O termo de extinção, sempre que possível, será precedido:

13.9.1. Balanço dos eventos contratuais já cumpridos ou parcialmente cumpridos;

13.9.2. Relação dos pagamentos já efetuados e ainda devidos;

13.9.3. Indenizações e multas.

13.10. A extinção do contrato não configura óbice para o reconhecimento do desequilíbrio econômico-financeiro, hipótese em que será concedida indenização por meio de termo indenizatório (art. 131, caput, da Lei n.º 14.133, de 2021).

13.11. O contrato poderá ser extinto caso se constate que o contratado mantém vínculo de natureza técnica, comercial, econômica, financeira, trabalhista ou civil com dirigente do órgão ou entidade contratante ou com agente público que tenha desempenhado função na licitação ou atue na fiscalização ou na gestão do contrato, ou que deles seja cônjuge, companheiro ou parente em linha reta, colateral ou por afinidade, até o terceiro grau (art. 14, inciso IV, da Lei n.º 14.133, de 2021).

14. CLÁUSULA DÉCIMA QUARTA – DOTAÇÃO ORÇAMENTÁRIA (art. 92, VIII)

14.1. As despesas decorrentes da presente contratação serão oneradas a seguinte dotação orçamentária do programa para o exercício de 2024 e subsequente:

020502.12.365.0014.1004.0000-4.4.90.51.00 (Ficha 94)

15. CLÁUSULA DÉCIMA QUINTA – DOS CASOS OMISSOS (art. 92, III)

15.1. Os casos omissos serão decididos pelo contratante, segundo as disposições contidas na Lei nº 14.133, de 2021, e demais normas federais aplicáveis e, subsidiariamente, segundo as disposições contidas na Lei nº 8.078, de 1990 – Código de Defesa do Consumidor – e normas e princípios gerais dos contratos.

16. CLÁUSULA DÉCIMA SEXTA – ALTERAÇÕES

16.1. Eventuais alterações contratuais reger-se-ão pela disciplina dos arts. 124 e seguintes da Lei nº 14.133, de 2021.



PREFEITURA MUNICIPAL DA ESTÂNCIA TURÍSTICA DE HOLAMBRA

Alameda Maurício de Nassau, 444 - Centro - Holambra - SP

CNPJ 67.172.437/0001-83 Fone/Fax (19) 3802.8000

site: www.holambra.sp.gov.br

16.2. O contratado é obrigado a aceitar, nas mesmas condições contratuais, os acréscimos ou supressões que se fizerem necessários, até o limite de 25% (vinte e cinco por cento) do valor inicial atualizado do contrato.

16.3. As alterações contratuais deverão ser promovidas mediante celebração de termo aditivo, submetido à prévia aprovação da consultoria jurídica do contratante, salvo nos casos de justificada necessidade de antecipação de seus efeitos, hipótese em que a formalização do aditivo deverá ocorrer no prazo máximo de 1 (um) mês (art. 132 da Lei nº 14.133, de 2021).

16.4. Registros que não caracterizam alteração do contrato podem ser realizados por simples apostila, dispensada a celebração de termo aditivo, na forma do art. 136 da Lei nº 14.133, de 2021.

17. CLÁUSULA DÉCIMA SEXTA – FISCALIZAÇÃO

16.1.- A fiscalização dos serviços pela **PREFEITURA (CONTRATANTE)** não exime nem diminui a completa responsabilidade da **CONTRATADA**, por qualquer inobservância ou omissão às cláusulas contratuais.

16.2.- A **CONTRATANTE** e a **CONTRATADA** executarão fielmente a Ata, sendo este acompanhado pelos representantes abaixo designados, que passam a denominar “GESTOR DO CONTRATO” e “PREPOSTO”:

16.2.1.- GESTORA DO CONTRATO:

Nome: Yéssika Eltink Cahen

Cargo: Diretora de Obras e Planejamento

CPF: 395.748.998-96

E-mail: diretoria.obras@holambra.sp.gov.br

16.2.2.- FISCAL DO CONTRATO:

Nome: Mascilene Costa Malhão

Cargo: Engenheira Civil

CREA: 5069532900

E-mail: diretoria.obras@holambra.sp.gov.br

16.2.3.- PREPOSTO DA CONTRATADA:

Nome:

Função:

CPF:

18. CLÁUSULA DÉCIMA SÉTIMA – PUBLICAÇÃO

18.1. Incumbirá ao contratante divulgar o presente instrumento no Portal Nacional de Contratações Públicas (PNCP), na forma prevista no art. 94 da Lei 14.133, de 2021, bem como no respectivo sítio oficial na Internet, em atenção ao art. 91, caput, da Lei n.º 14.133, de 2021, e ao art. 8º, §2º, da Lei n. 12.527, de 2011, c/c art. 7º, §3º, inciso V, do Decreto n. 7.724, de 2012.

19. CLÁUSULA DÉCIMA OITAVA – FORO (art. 92, §1º)

19.1. As partes elegem o Foro de Artur Nogueira, Estado de São Paulo, para dirimir qualquer conflito ou litígio desta relação contratual celebrado entre as partes, com renúncia expressa a qualquer outro mais privilegiado que seja, conforme art. 92, §1º, da Lei nº 14.133/21.

Holambra, XXX de XXXXX de 2024.

Fernando Henrique Capato

Prefeito Municipal

**CONTRATADA
RESPONSÁVEL PELA CONTRATADA**

TESTEMUNHAS:

1-

2-



PREFEITURA MUNICIPAL DA ESTÂNCIA TURÍSTICA DE HOLAMBRA

Alameda Maurício de Nassau, 444 - Centro - Holambra - SP

CNPJ 67.172.437/0001-83 Fone/Fax (19) 3802.8000

site: www.holambra.sp.gov.br

**ANEXO V- TERMO DE CIÊNCIA E NOTIFICAÇÃO
CONCORRÊNCIA PÚBLICA Nº 010/2024**

Contratante: Prefeitura Municipal Estância Turística de Holambra

Contratada:

Contrato nº (de origem):___/2024

Objeto: EXECUÇÃO DE SERVIÇOS DE ADEQUAÇÃO DA CRECHE MARIA THEREZIHA M. KORS - CRECHE IMIGRANTES, SITO À RUA SCHOENMAKER Nº 71, PARQUE RESIDENCIAL IMIGRANTES - HOLAMBRA - SP

Pelo presente TERMO, nós, abaixo identificados:

1. Estamos CIENTES de que:

- a) o ajuste acima referido, seus aditamentos, bem como o acompanhamento de sua execução contratual, estarão sujeitos a análise e julgamento pelo Tribunal de Contas do Estado de São Paulo, cujo trâmite processual ocorrerá pelo sistema eletrônico;
- b) poderemos ter acesso ao processo, tendo vista e extraindo cópias das manifestações de interesse, Despachos e Decisões, mediante regular cadastramento no Sistema de Processo Eletrônico, em consonância com o estabelecido na Resolução nº 01/2011 do TCESP;
- c) além de disponíveis no processo eletrônico, todos os Despachos e Decisões que vierem a ser tomados, relativamente ao aludido processo, serão publicados no Diário Oficial do Estado, Caderno do Poder Legislativo, parte do Tribunal de Contas do Estado de São Paulo, em conformidade com o artigo 90 da Lei Complementar nº 709, de 14 de janeiro de 1993, iniciando-se, a partir de então, a contagem dos prazos processuais, conforme regras do Código de Processo Civil;
- d) as informações pessoais dos responsáveis pela contratante estão cadastradas no módulo eletrônico do “Cadastro Corporativo TCESP – CadTCESP”, nos termos previstos no Artigo 2º das Instruções nº 01/2020, conforme “Declaração(ões) de Atualização Cadastral” anexa (s);
- e) é de exclusiva responsabilidade do contratado manter seus dados sempre atualizados.

2. Damo-nos por NOTIFICADOS para:

- a) O acompanhamento dos atos do processo até seu julgamento final e consequente publicação;
- b) Se for o caso e de nosso interesse, nos prazos e nas formas legais e regimentais, exercer o direito de defesa, interpor recursos e o que mais couber.



PREFEITURA MUNICIPAL DA ESTÂNCIA TURÍSTICA DE HOLAMBRA

Alameda Maurício de Nassau, 444 - Centro - Holambra - SP

CNPJ 67.172.437/0001-83 Fone/Fax (19) 3802.8000

site: www.holambra.sp.gov.br

Holambra, xx de xxxxx de 2024.

AUTORIDADE MÁXIMA DO ÓRGÃO/ENTIDADE:

Nome: Fernando Henrique Capato

Cargo: Prefeito Municipal

CPF: 331.620.438-59

**RESPONSÁVEIS PELA HOMOLOGAÇÃO DO CERTAME OU RATIFICAÇÃO DA
DISPENSA/INEXIGIBILIDADE DE LICITAÇÃO:**

Nome: Fernando Henrique Capato

Cargo: Prefeito Municipal

CPF: 331.620.438-59

Assinatura: _____

RESPONSÁVEIS QUE ASSINARAM O AJUSTE:

Pelo contratante:

Nome: Yéssika Eltink Cahen

Cargo: Diretora de Obras e Planejamento

CPF: 395.748.998-96

Assinatura: _____

Pela contratada:

Nome:

Cargo:

CPF:

Assinatura: _____

ORDENADOR DE DESPESAS DA CONTRATANTE:

Nome: Fernando Henrique Capato

Cargo: Prefeito Municipal

CPF: 331.620.438-59

Assinatura: _____