



**Prefeitura Municipal de Almirante Tamandaré**  
**Secretaria Municipal de Planejamento**  
**Diretoria de Gestão de Projetos**



**TERMO DE REFERÊNCIA**



**CENTRO MUNICIPAL DE EDUCAÇÃO INFANTIL – CMEI SANTA FÉ**  
**ALMIRANTE TAMANDARÉ**

**ABRIL, 2026**



**Prefeitura Municipal de Almirante Tamandaré**  
**Secretaria Municipal de Planejamento**  
**Diretoria de Gestão de Projetos**

**FOLHA DE CONFERÊNCIA**

**CONVENENTE:** Município de Almirante Tamandaré

**LOCAL DA OBRA:** Travessa Santa Fé, 117, Bairro Lamenha Grande.

**NOME DO PROJETO:** CMEI SANTA FÉ.

**VALOR TOTAL:** R\$ 2.825.293,54

**VALOR DE CONTRATO DE REPASSE:** R\$ 1.994.362,02 (E-Protocolo:  
23.592.205-3)

**VALOR DE CONTRAPARTIDA:** R\$ 830.931,52



**Prefeitura Municipal de Almirante Tamandaré**  
**Secretaria Municipal de Planejamento**  
**Diretoria de Gestão de Projetos**



### 1. OBJETO

Trata-se de Contratação de empresa especializada de engenharia/arquitetura, com fornecimento de material e mão de obra, para construção do projeto CENTRO MUNICIPAL DE EDUCAÇÃO INFANTIL – CMEI SANTA FÉ, conforme detalhamentos constantes em planilha de serviços, projetos arquitetônicos e complementares, além de memoriais dentre outros.

### 2. QUANTITATIVO TOTAL DA OBRA

Construção de 456,86 m<sup>2</sup>.

### 3. LOCAL DE EXECUÇÃO

O Presente objeto será construído na Travessa Santa Fé, 117, Bairro Lamenha Grande. CEP: 83.511-350, Almirante Tamandaré/PR.

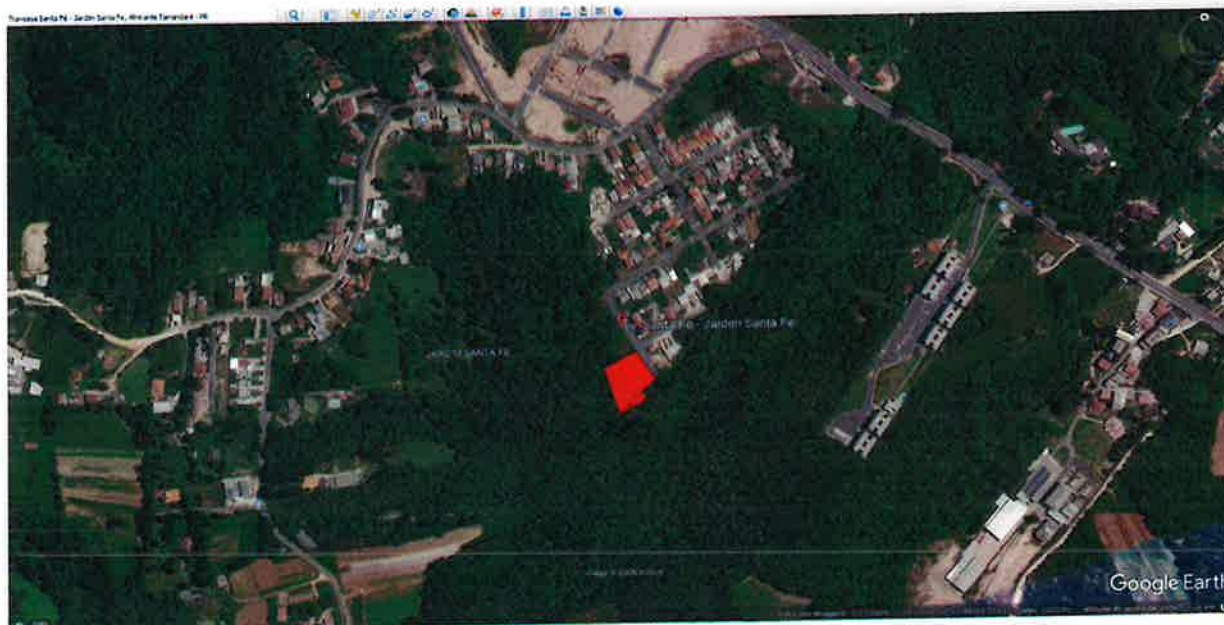



**Prefeitura Municipal de Almirante Tamandaré**  
**Secretaria Municipal de Planejamento**  
**Diretoria de Gestão de Projetos**

**4. DOTAÇÃO ORÇAMENTÁRIA:**

4.1 As despesas correrão com Recursos xxxx e xxxx por conta das dotações orçamentárias abaixo:

<b>DOTAÇÃO</b>	<b>DESCRIÇÃO</b>
<b>XXX</b>	<b>SECRETARIA MUNICIPAL DE DA FAMÍLIA, MULHER E DESENVOLVIMENTO SOCIAL</b>
XX.XXX.XXX.	XX
XX.XXX.XXX.	XX
XX.XXX.XXX.	XX
XX.XXX.XXX.	XX

**5. VALOR MÁXIMO DA CONTRATAÇÃO**

O valor máximo para contratação dos serviços previstos para esta ação é de **R\$ 2.825.293,54 (dois milhões, oitocentos e vinte cinco mil, duzentos noventa e três reais e cinquenta e quatro centavos)**, sendo o desembolso realizado de forma mensal conforme as medições aprovadas pela Fiscalização tendo como referência o Cronograma Físico Financeiro anexado a este processo.

**6. FORMA E CRITÉRIOS DE SELEÇÃO DO FORNECEDOR E REGIME DE EXECUÇÃO**

6.1 O fornecedor será selecionado por meio da realização de procedimento de **licitação**, na modalidade **concorrência eletrônica**, com adoção do critério de julgamento por **empreitada por preço global, tipo menor preço**.

6.2 O critério de julgamento será por **empreitada por preço global, tipo menor preço**, pois trata-se de critério mais utilizado para contratação de obras públicas no caso das obras convencionais de pequeno e médio porte, uma vez que não há grande complexidade nos trabalhos e há uma gama de fornecedores que podem ofertar o serviço.

6.3 O regime de execução será **empreitada por preço global, tipo menor preço**.



**Prefeitura Municipal de Almirante Tamandaré**  
**Secretaria Municipal de Planejamento**  
**Diretoria de Gestão de Projetos**



## **7. DA JUSTIFICATIVA PARA O REGIME DE EXECUÇÃO**

A opção pela empreitada por preço global, tipo menor preço decorre do entendimento que os projetos atingiram grau de detalhamento satisfatório e que os quantitativos de serviço foram levantados com relativa precisão.

Ainda a possibilidade de contratação de uma única responsável pelos trabalhos permite gerenciar melhor o seu desenvolvimento, os seus riscos e as suas garantias, uma vez que ela deverá entregar a obra pronta e em condições concretas de funcionamento.

## **8. FUNDAMENTO DA CONTRATAÇÃO**

A Construção do CMEI decorre da insuficiência da infraestrutura atual para atender à população de 0 a 5 anos, considerando os dados demográficos e projeções de crescimento populacional nas regiões de maior vulnerabilidade social.

## **9. REQUISITOS DA CONTRATAÇÃO**

**9.1** Conforme Estudos Preliminares, os requisitos da contratação abrangem o seguinte: Prestar os serviços de acordo com as Especificações Técnicas e Projeto Executivo, bem como observar o princípio da vinculação ao edital da licitação;

**9.2** Atender as normas da Associação Brasileira de Normas Técnicas (ABNT) e demais normas internacionais pertinentes ao objeto contratado;

**9.3** Responsabilizar-se pela conformidade, adequação, desempenho e qualidade dos serviços e bens, bem como de cada material, matéria-prima ou componentes individualmente considerados mesmo que não sejam de sua fabricação, garantindo seu perfeito desempenho;

**9.4** Registrar o contrato decorrente deste certame no CREA e/ou no CAU-BR, na forma da lei, e apresentar comprovante das Anotações e Registros de Responsabilidade Técnica correspondente antes da apresentação da primeira



**Prefeitura Municipal de Almirante Tamandaré**  
**Secretaria Municipal de Planejamento**  
**Diretoria de Gestão de Projetos**

fatura, perante a contratante, sob pena de retardar o processo de pagamento; Registrar o contrato decorrente deste certame junto ao INSS e apresentar a matrícula correspondente antes da apresentação da primeira fatura à contratante, sob pena de retardar o processo de pagamento; Adquirir e fornecer Equipamentos de Proteção Coletiva – EPC e Equipamentos de Proteção Individual – EPI, a todos os empregados, bem como orientá-los quanto à necessidade e obrigatoriedade de seu uso em serviço;

**9.5** A contratada deve manter, durante toda a execução do contrato, em compatibilidade com as obrigações assumidas, todas as condições de habilitação e qualificação exigidas na licitação.

**9.6** Declaração do licitante de que tem pleno conhecimento das condições necessárias para o cumprimento do contrato. As obrigações da Contratada e Contratante estão previstas neste Projeto Básico.

## **10. VISITA TÉCNICA E VISTORIA**

**10.1** Os licitantes poderão vistoriar o local onde será executada a obra até o último dia útil anterior à data fixada para a abertura da sessão pública, com o objetivo de inteirar-se das condições e grau de dificuldade existentes, por meio de representante devidamente habilitado junto ao CREA/CAU.

**10.2** Quando da visita ao local da obra, deve obter, por sua exclusiva responsabilidade, toda a informação necessária para o preparo de sua proposta. A visita ao local deverá ser agendada pelo telefone (41) 3657-4251 ou e-mail: [projetos@tamandare.pr.gov.br](mailto:projetos@tamandare.pr.gov.br) em até 48hrs antes do dia da licitação.

**10.3** Após a visita será emitido atestado de visita (ANEXO VIII) pelo Município.

**10.4** Ainda que os licitantes optem por não realizar a vistoria, deverão apresentar declaração formal assinada pelo responsável técnico do licitante acerca do conhecimento pleno das condições e peculiaridades da contratação, assumindo total responsabilidade por esse fato e informando que não o utilizará para quaisquer questionamentos futuros que ensejem avenças técnicas ou financeiras com a contratante, conforme modelo constante no (ANEXO VIII 1), deste Edital.



**Prefeitura Municipal de Almirante Tamandaré**  
**Secretaria Municipal de Planejamento**  
**Diretoria de Gestão de Projetos**



## 11. COMPROVAÇÃO DE QUALIFICAÇÃO TÉCNICA

11.1 Para prestação dos serviços pretendidos os eventuais interessados deverão comprovar a **Qualificação Técnica e Capacidade Técnica Operacional**.

### 11.2 CAPACIDADE TÉCNICA OPERACIONAL:

- a) Certidão de Registro de Pessoa Jurídica com a regularidade do licitante junto ao Conselho Regional de Engenharia e Agronomia – CREA e/ou Conselho de Arquitetura e Urbanismo – CAU, dentro de seu prazo de validade e com jurisdição na sua sede.
- b) Em se tratando de empresa de engenharia não registrada no CREA do Estado do Paraná deverá apresentar o registro do CREA do Estado de origem, ficando a licitante vencedora obrigada a apresentar o visto do CREA do Paraná antes da assinatura do contrato.
- c) Comprovação de possuir em nome da empresa, atestado fornecido por pessoa jurídica de direito público ou privado, de responsabilidade técnica com comprovação de descrição do objeto e quantidade mínima, nos termos dos artigos 67 e seguintes da Lei 14.133/2021, sendo permitido o somatório de atestados:

DESCRIÇÃO DO OBJETO		CAPACIDADE MÍNIMA
Descrição do Serviço	Quantidade da Obra	Quantidade Mínima a ser exigida (50%)
Construção de Edificação com a Finalidade de Educação: (CMEI, ESCOLAS, UNIDADE EDUCACIONAL) com área construída.	456,86 m <sup>2</sup>	228,43 m <sup>2</sup>

- d) Os atestados apresentados para comprovação da responsabilidade técnica somente serão aceitos como prova de capacitação técnico-profissional se acompanhados da respectiva Certidão de Acervo Técnico (CAT), emitida pelo CREA e/ou CAU, conforme o caso. Não será admitida, para esse fim, a simples



**Prefeitura Municipal de Almirante Tamandaré**  
**Secretaria Municipal de Planejamento**  
**Diretoria de Gestão de Projetos**

apresentação de atestados emitidos por terceiros vinculados a Anotação de Responsabilidade Técnica (ART) ou Registro de Responsabilidade Técnica (RRT), sem a correspondente validação pelo respectivo Conselho de Classe por meio da CAT.

e) Declaração formal da empresa, assinada pelo responsável técnico do licitante, acerca do conhecimento pleno das condições e peculiaridades da contratação.

**11.3. CAPACIDADE TÉCNICA PROFISSIONAL:**

a) Declaração de responsabilidade técnica, indicando o responsável técnico pela execução da obra (Anexo IX) até o seu recebimento definitivo pelo licitador;

b) O responsável indicado, para fins de comprovação da capacitação, deverá participar da obra objeto da licitação.

c) a declaração de responsabilidade técnica deverá ser acompanhada de "Certificado de Acervo Técnico Profissional – CAT" do (s) responsável (eis) técnico (s) indicado (s), emitido (s) pelo "Conselho Regional de Engenharia e Agronomia – CREA e/ou Conselho de Arquitetura e Urbanismo – CAU", de execução de, no mínimo, uma obra de semelhante complexidade tecnológica e operacional equivalente ou superior à solicitada no objeto da presente contratação;

d) A comprovação de pertencer ao quadro permanente da empresa deverá ser feita mediante uma das seguintes formas:

d.1) Carteira de Trabalho;

d.2) Certidão do CREA;

d.3) Certidão do CAU;

d.4) Contrato Social;

d.5) Contrato de prestação de serviços;

d.6) Contrato de Trabalho registrado na DRT;

e) relação de disponibilidade de veículos, máquinas e equipamentos a serem disponibilizados para a execução da (s) obra (s), conforme análise do projeto, constando o nome, n.º do RG, assinatura do responsável legal e nome, número do registro no CREA/CAU e assinatura do responsável técnico indicado, com declaração expressa de sua disponibilidade durante a execução, sob pena de inabilitação (ANEXO XIV);

f) cronograma de utilização de veículos, máquinas e equipamentos (ANEXO XV),



**Prefeitura Municipal de Almirante Tamandaré**  
**Secretaria Municipal de Planejamento**  
**Diretoria de Gestão de Projetos**



devidamente preenchido, com base na relação de disponibilidade do item anterior, constando nome, n.º RG e assinatura do responsável legal pela empresa; e nome, número do registro no CREA/CAU e assinatura do responsável técnico indicado;

**11.3.1** É vedada, sob pena de inabilitação, a indicação de um mesmo responsável técnico, ou utilização de seu acervo técnico, por mais de uma proponente.

**11.3.2** O responsável técnico só poderá ser substituído, se atendidos os critérios exigidos nesse Edital, e desde que com expressa autorização do Município, e conhecimento do Paranaidade.

**12. QUANTO À QUALIFICAÇÃO ECONÔMICO-FINANCEIRA:**

a) Prova de capacidade financeira, apresentando as demonstrações contábeis dos últimos dois exercícios sociais.

b) A comprovação da situação financeira da empresa, conforme Declaração de Capacidade Operacional Financeira (ANEXO X), será avaliada pelos Índices de Liquidez Corrente (ILC), Liquidez Geral (ILG) e Solvência Geral (ISG):

(ILG) (valor maior que)	(ILC) (valor maior que)	(ISG) (valor maior que)
1	1	1

b.1) Os índices acima determinados são resultantes da aplicação das seguintes fórmulas:

**Índice de Liquidez Corrente (ILC):**

$$\text{ILC} = \frac{\text{Ativo Circulante}}{\text{Passivo Circulante}}$$

**Índice de Liquidez Geral (ILG):**

$$\text{ILG} = \frac{\text{Ativo Circulante} + \text{Realizável a Longo Prazo}}{\text{Passivo Circulante} + \text{Exigível à Longo Prazo}}$$

**Solvência Geral (ISG):**

$$\text{ISG} = \frac{\text{Ativo Circulante} + \text{Ativo Permanente} + \text{Realizável a Longo Prazo}}{\text{Passivo Circulante} + \text{Exigível à Longo Prazo}}$$

sendo:

AC - ativo circulante



**Prefeitura Municipal de Almirante Tamandaré**  
**Secretaria Municipal de Planejamento**  
**Diretoria de Gestão de Projetos**

PC - passivo circulante

AP - ativo permanente

RLP - realizável a longo prazo

ELP - exigível a longo prazo

**b.2)** Os índices deverão ser apresentados com 2 (duas) casas decimais, desprezando-se as demais.

**b.3)** A critério da Administração, poderá ser exigida declaração, assinada por profissional habilitado da área contábil, que ateste o atendimento pelo licitante dos índices econômicos previstos no Edital.

**b.4)** As empresas, cadastradas ou não no SICAF, que apresentarem resultado inferior ou igual a 1(um) em qualquer dos índices de liquidez geral (LG), liquidez corrente (LC) e solvência geral (SG), deverão comprovar patrimônio líquido não inferior a 10% (dez por cento) do valor estimado da contratação.

**b.5)** A Declaração de Capacidade Operacional Financeira demonstrará a relação dos compromissos assumidos pelo licitante que importem em diminuição de sua capacidade econômico-financeira, excluídas parcelas já executadas de contratos firmados.

**c)** balanço patrimonial, demonstração de resultado de exercício e demais demonstrações contábeis dos 2 (dois) últimos exercícios sociais.

**c.1)** O balanço patrimonial anual com as demonstrações contábeis, devidamente assinado por contabilista registrado no Conselho Regional de Contabilidade e o representante legal da empresa, deverá vir acompanhado dos termos de abertura e de encerramento do Livro Diário, devidamente registrados e assinados.

**c.2)** O balanço das sociedades anônimas ou por ações deverá ser apresentado em publicação no Diário Oficial. O(s) mesmo(s) deverá(ão) ser assinado(s) por profissional da contabilidade registrado no Conselho Regional de Contabilidade.

**c.3)** Quando a data da abertura do certame for superior ao dia 30 de abril do presente ano, somente serão aceitos os balanços dos dois anos imediatamente anteriores.

**c.4)** Os documentos exigidos no item "b" limitar-se-ão ao último exercício no caso de a pessoa jurídica ter sido constituída há menos de 2 (dois) anos.

**c.5)** Em caso de empresa que ainda não possua balanço patrimonial e



**Prefeitura Municipal de Almirante Tamandaré**  
**Secretaria Municipal de Planejamento**  
**Diretoria de Gestão de Projetos**



demonstrações contábeis já exigíveis, por serem recém-constituídas, apresentação de cópia do Balanço de Abertura, devidamente registrado na Junta Comercial ou cópia do Livro Diário contendo o Balanço de Abertura, inclusive com os termos de Abertura e de Encerramento, devidamente registrados na Junta Comercial da sede ou domicílio da Licitante.

d) certidão negativa de Falência expedida pelo distribuidor da sede da pessoa jurídica ou negativa de execução patrimonial expedida no domicílio da pessoa física, dentro do prazo de validade;

e) declaração de que a proposta econômica compreende a integralidade dos custos para atendimento dos direitos trabalhistas assegurados na Constituição Federal, nas leis trabalhistas, nas normas infralegais, nas convenções coletivas de trabalho e nos termos de ajustamento de conduta vigentes na data de entrega da proposta (constante do Anexo XI).

### **13. PRAZO DE EXECUÇÃO, INICIO DOS SERVIÇOS E PRORROGAÇÃO**

**13.1** O prazo de execução dos serviços será de 300 (trezentos) dias, contados a partir da data da assinatura citada no extrato do contrato publicado no PNCP ou no Diário Oficial para aqueles municípios com até 20.000 habitantes que assim optarem, em conformidade com o prazo estabelecido no parágrafo único do art. 176 da Lei Federal 14.133/21.

**13.1.2** O início da execução do objeto, sem prejuízo do estabelecido no item anterior, deverá ocorrer em, no máximo 21 (vinte e um) dias da data da assinatura citada no extrato do contrato publicado no PNCP ou no Diário Oficial para aqueles municípios com até 20.000 habitantes que assim optarem, em conformidade com o prazo estabelecido no parágrafo único do art. 176 da Lei Federal 14.133/21.

**13.2** Somente será admitida a alteração do prazo de execução diante:

- a) Da alteração do projeto e/ou de especificações técnicas pelo CONTRATANTE;
- b) Do aumento, por ato do CONTRATANTE, das quantidades inicialmente previstas, obedecidos os limites fixados na lei;
- c) Do atraso no fornecimento de dados informativos, materiais e qualquer subsídio concernente ao objeto contratado, que estejam sob responsabilidade expressa do



**Prefeitura Municipal de Almirante Tamandaré**  
**Secretaria Municipal de Planejamento**  
**Diretoria de Gestão de Projetos**

CONTRATANTE;

d) Da interrupção da execução do contrato ou diminuição do ritmo de trabalho por ordem e no interesse do CONTRATANTE;

e) de impedimento de execução do contrato por fato ou ato de terceiro reconhecido pelo CONTRATANTE em documento contemporâneo à sua ocorrência;

f) Da superveniência de fato excepcional ou imprevisível, estranho à vontade das partes, que altere fundamentalmente as condições de execução do contrato;

g) De outros casos previstos em lei.

**13.3** Salvo exceções legais, as paralisações da execução do contrato somente podem ser determinadas pelo CONTRATANTE no seu interesse, e os documentos que as formalizam servirão como fundamento para a readequação/alteração dos prazos pactuados.

**13.4** Havendo impedimento, ordem de paralisação ou suspensão do contrato, o cronograma de execução será prorrogado automaticamente pelo tempo correspondente, anotadas tais circunstâncias mediante simples apostila, submetendo-se toda documentação ao Paranacidade.

**13.5** Verificada a ocorrência do disposto no item anterior por mais de 1 (um) mês, a Administração deverá divulgar, em sítio eletrônico oficial e em placa a ser afixada em local da obra de fácil visualização pelos cidadãos, aviso público de obra paralisada, com o motivo e o responsável pela inexecução temporária do objeto do contrato e a data prevista para o reinício da sua execução.

**13.6** A solicitação de aditivo de prazo de execução, suspensão do contrato, assim como de acréscimos ou supressões do objeto deverá ser realizada no prazo de vigência do contrato.

**13.7** As solicitações de aditivos submetidas às Paranacidade devem vir acompanhadas de parecer técnico emitido pela fiscalização e analisadas pelo gestor do contrato, parecer jurídico, cronograma e anuência do CONTRATANTE.

**13.8** Após análise do gestor do contrato, os acréscimos e supressões, a serem formalizados em termo aditivo, deverão ser planilhados com a indicação do que será acrescido ou suprimido, sujeita à aprovação do CONTRATANTE, bem como a anuência do Paranacidade.

**13.9** Ficando a CONTRATADA temporariamente impossibilitada, total ou



**Prefeitura Municipal de Almirante Tamandaré**  
**Secretaria Municipal de Planejamento**  
**Diretoria de Gestão de Projetos**



parcialmente, decumprir seus deveres e responsabilidades relativos à execução da obra, deverá comunicar e justificar o fato por escrito para que o CONTRATANTE avalie e tome as providências cabíveis. Os atrasos provenientes de greves ocorridas na CONTRATADA ou atrasos por parte de suas eventuais subcontratadas não poderão ser alegados como justificativa.

**13.10** O CONTRATANTE se reserva o direito de contratar a execução da obra com outra empresa, desde que rescindido o presente contrato e respeitadas as condições da licitação, não cabendo direito à CONTRATADA de formular qualquer reivindicação, pleito ou reclamação.

#### **14. DA VIGÊNCIA.**

**14.** O prazo de vigência do contrato de **600 (seiscentos) dias**, contados a partir da data da assinatura citada no extrato do contrato publicado no PNCP ou no Diário Oficial.

**14.2.** O prazo de vigência será automaticamente prorrogado quando seu objeto não for concluído no prazo firmado no contrato.

**14.3** Quando a não conclusão decorrer de culpa do contratado:

a) o contratado será constituído em mora, aplicáveis a ele as respectivas sanções administrativas;

b) a Administração poderá optar pela extinção do contrato e, nesse caso, adotará as medidas admitidas em lei para a continuidade da execução contratual.

#### **15. OBRIGAÇÕES DA CONTRATADA**

**15.1** A CONTRATADA se obriga a:

a) confecção e colocação de placas de obra, conforme modelo disponibilizado;

b) as placas devem ser afixadas em local visível, preferencialmente no acesso principal do empreendimento ou voltadas para a via que favoreça a melhor visualização, devendo ser mantidas em bom estado de conservação, inclusive quanto à integridade do padrão das cores, durante o período de exercício da obra, substituindo-as ou recuperando-as quando verificado o seu desgaste, precariedade ou, ainda, por solicitação do PARANACIDADE;



**Prefeitura Municipal de Almirante Tamandaré**  
**Secretaria Municipal de Planejamento**  
**Diretoria de Gestão de Projetos**

- c) assegurar a execução do objeto deste Contrato, a proteção e a conservação dos serviços executados bem como, respeitar rigorosamente as recomendações da ABNT;
- d) notificar a fiscalização, no mínimo, com 48 (*quarenta e oito*) horas de antecedência, da concretagem dos elementos armados da estrutura, da remoção de qualquer forma de concreto e, quando for o caso, do início dos testes de operação das instalações elétricas e hidráulicas;
- e) manter, em todos os locais de serviços, um seguro sistema de sinalização e segurança, principalmente em vias públicas, de acordo com as normas de segurança do trabalho;
- f) dar ciência à fiscalização da ocorrência de qualquer fato ou condição que possa atrasar ou impedir a conclusão do objeto deste Contrato;
- g) manter no local da execução do objeto deste Contrato, devidamente atualizado, Livro Diário de Ocorrência;
- h) providenciar a matrícula do objeto deste Contrato no INSS;
- i) não manter em seu quadro de pessoal menores em horário noturno de trabalho ou em serviços perigosos ou insalubres, não manter, ainda, em qualquer trabalho, menores de 16 (dezesesseis) anos, salvo na condição de aprendiz, a partir de 14 (quatorze) anos;
- j) manter, durante toda a execução do contrato, em compatibilidade com as obrigações assumidas, todas as condições de habilitação e qualificação exigidas na licitação, especialmente a reserva de cargos prevista em lei;
- k) fornecer em tempo hábil os materiais, veículos, máquinas e equipamentos;
- l) examinar completamente os projetos, as peças gráficas, as especificações técnicas, memoriais e todos os documentos, obtendo todas as informações necessárias sobre qualquer ponto duvidoso do objeto, se responsabilizando inteiramente pela apresentação da planilha de serviços para uma proposta de preços completa e satisfatória;
- m) participar e firmar a ata da reunião de partida, conforme estabelece o item 1.2 da Cláusula Primeira;
- n) elaborar, para apresentação e aprovação na reunião de partida, o cronograma físico de execução.



**Prefeitura Municipal de Almirante Tamandaré**  
**Secretaria Municipal de Planejamento**  
**Diretoria de Gestão de Projetos**



o) providenciar a imediata baixa da ART ou RRT, em caso de extinção contratual;  
q) reparar, corrigir, remover, reconstruir ou substituir, às suas expensas, no total ou em parte, o objeto do contrato em que se verificarem vícios, defeitos ou incorreções resultantes da execução ou de materiais empregados.

**15.2** O cronograma físico de execução deverá ser elaborado na modalidade GANTT e respectiva rede de precedências na modalidade PERT-CPM.

**15.3** A CONTRATADA adotará como referência o cronograma físico-financeiro apresentado na licitação para elaboração do cronograma de execução, no qual constará a sequência de todas as tarefas, os seus prazos de execução e respectivas datas de início e término.

**15.4** A CONTRATADA é responsável pelos encargos trabalhistas, previdenciários, fiscais e comerciais resultantes da execução do contrato.

**15.5** No caso da propositura de qualquer demanda judicial em decorrência do presente contrato, a CONTRATADA compromete-se a assumir a integralidade da responsabilidade e de eventual pagamento, isentando o CONTRATANTE e a Administração Pública de qualquer ônus, sob pena de incorrer em descumprimento de obrigação contratual e sujeitar-se à aplicação das penalidades cabíveis.

**15.6** As notificações referidas nesta cláusula deverão ser realizadas por escrito e direcionadas ao gestor, fiscal e supervisor (PARANACIDADE) do contrato.

**15.7** As despesas referentes ao consumo de água e energia, durante a execução do objeto, são de inteira responsabilidade da contratada.

**15.8** A CONTRATADA é obrigada a efetuar e entregar no prazo o resultado dos testes solicitados pelo CONTRATANTE. As despesas com a execução dos testes são de inteira responsabilidade da CONTRATADA.

## **16. OBRIGAÇÕES DA CONTRATANTE**

a) fornecer todos os documentos e informações necessárias para a total e completa execução do objeto do presente Contrato;

b) efetuar a previsão orçamentária dos recursos e encaminhar ao PARANACIDADE a Nota Fiscal emitida pela CONTRATADA, devidamente empenhada;

d) efetuar os pagamentos devidos à CONTRATADA, na forma estabelecida neste



**Prefeitura Municipal de Almirante Tamandaré**  
**Secretaria Municipal de Planejamento**  
**Diretoria de Gestão de Projetos**

Contrato;

- e) garantir à CONTRATADA o acesso à documentação técnica necessária para a execução do objeto do presente Contrato;
- f) garantir à CONTRATADA o acesso às suas instalações;
- g) organizar e participar de reunião de partida, firmando a respectiva ata;
- h) providenciar, no caso de extinção do contrato, o termo de compatibilidade físico financeiro;
- i) verificar minuciosamente, no prazo fixado, a conformidade do objeto recebido provisoriamente com as especificações constantes no Edital de licitação e seus anexos, bem como com a proposta, para fins de aceitação e, após, para o recebimento definitivo;
- j) comunicar ao contratado, por escrito, as imperfeições, falhas ou irregularidades verificadas, fixando prazo para a sua correção;
- k) efetuar as retenções tributárias devidas sobre o valor da nota fiscal e fatura fornecidas pelo contratado, no que couber;
- l) emitir decisão sobre as solicitações e reclamações relacionadas à execução do contrato, ressalvados requerimentos manifestamente impertinentes, meramente protelatórios ou de nenhum interesse para a boa execução do contrato, no prazo de 15 dias úteis;
- m) ressarcir o contratado, nos casos de extinção de contrato por culpa exclusiva da Administração, pelos prejuízos regularmente comprovados que houver sofrido, além de devolver a garantia, quando houver, e efetuar os pagamentos devidos pela execução do contrato até a data de extinção e pelo custo de eventual desmobilização;
- n) adotar providências necessárias para a apuração das infrações administrativas, quando se constatar irregularidade que configure dano à Administração, além de remeter cópias dos documentos cabíveis ao Ministério Público competente, para a apuração dos ilícitos de sua competência.

**PARÁGRAFO ÚNICO**

Na data da assinatura do contrato será realizada a reunião de partida, na qual estarão presentes representantes da CONTRATANTE e CONTRATADA, dentre



**Prefeitura Municipal de Almirante Tamandaré**  
**Secretaria Municipal de Planejamento**  
**Diretoria de Gestão de Projetos**



eles, necessariamente, o fiscal e responsável pelo objeto contratado, bem como, supervisor do PARANACIDADE. Nessa oportunidade deverão ser tratadas as especificidades do objeto contratado, esclarecendo suas características gerais, implantação, cronograma físico financeiro, proceder-se-á a abertura do “Diário de Obra” e aprovar-se-á o cronograma físico de execução. Ademais, ressaltar-se-ão as normas relativas às medições, condições de pagamento e obrigações da CONTRATADA.

## **17 - DO PAGAMENTO**

**17.1** O pagamento dos serviços será efetuado em moeda brasileira corrente, até 05 (*cinco*) dias úteis, após recepção do recurso financeiro pelo Município, desde que haja a apresentação correta de cada fatura dos serviços executados e documentos pertinentes, devidamente protocolados, cumpridas às cláusulas contratuais e obedecidas às condições para liberação das parcelas.

**17.2** O faturamento deverá ser protocolado, em 01 (*uma*) via, no protocolo geral na sede do licitador e deverá ser apresentado, conforme segue, de modo a padronizar condições e forma de apresentação:

- a) nota fiscal/fatura, com discriminação resumida dos serviços executados, número da licitação, número do contrato, discriminação dos impostos e encargos que serão retidos pelo Município e incidentes sobre o objeto contratado, e outros dados que julgar convenientes, não apresentar rasura e/ou entrelinhas e ser certificada pelo Responsável Técnico;
- b) comprovantes do **Recolhimento Previdenciário**, quais sejam: recibo(s) da DCTFweb transmitida para a Receita Federal e seu relatório detalhado do(s) mês(es) de execução do objeto contratual sendo que, caso na DCTFweb conste saldo a pagar, deverá ser anexada a DARF do(s) período(s) correspondente(s) que comprovem o seu recolhimento; comprovantes de **Recolhimento do FGTS**, quais sejam: guia(s) do FGTS devidamente quitada(s) do(s) mês(es) de execução do objeto contratual e seu comprovante de pagamento, conjuntamente com o Relatório do FGTS Digital e da relação de empregados constantes da Obra, conforme informado no “eSocial”.



**Prefeitura Municipal de Almirante Tamandaré**  
**Secretaria Municipal de Planejamento**  
**Diretoria de Gestão de Projetos**

**b.1)** deverão ser apresentados os comprovantes de recolhimento de INSS e FGTS da obra contratada, devidos em todos os meses, contados entre a data de assinatura do contrato e o primeiro pagamento e entre um pagamento e outro, e não apenas o comprovante do último recolhimento realizado.

**b.2)** deverá, a CONTRATADA, comprovar o recolhimento dos encargos em todos os períodos de execução contratual, não ficando restrita ao período em que ocorrerem as medições.

**b.3)** deverá, a CONTRATANTE, receber, guardar e acompanhar o recolhimento dos encargos trabalhistas (INSS / FGTS) incidentes sobre o pessoal alocado na obra.

**c)** prova de inexistência de débitos inadimplidos perante a Justiça do Trabalho – Certidão Negativa de Débitos Trabalhistas – CNDT;

**d)** cópia da folha de pagamento dos empregados da obra contratada;

**e)** Planilha de Medição – Elaborada nos padrões do CONTRATANTE, de acordo com cronograma físico-financeiro, relativo à parcela faturada, de forma que as atividades e os valores faturados, correspondam às atividades e aos respectivos índices percentuais discriminados e informados pela Fiscalização da obra, que acompanha o processo da nota fiscal/ fatura;

**17.3** A liberação da primeira parcela fica condicionada à apresentação de:

**a)** Anotação de Responsabilidade Técnica – ART pela contratada;

**b)** comprovação de abertura da matrícula CEI/CNO junto à Receita Federal, com os dados conforme contrato;

**c)** da quitação junto ao FGTS/CEF, por meio do CRS.

**17.4** A liberação da última parcela fica condicionada à apresentação de:

**a)** comprovante, nos casos previstos, de ligações definitivas de água e energia elétrica. As despesas referentes ao consumo de água e energia, durante a execução do objeto, são de inteira responsabilidade da CONTRATADA;

**b)** Termo de Recebimento Provisório;

**c)** Certidão negativa de débitos, expedida pela Receita Federal, referente ao objeto contratado concluído (em caso de obra civil a CND deverá conter a metragem da obra conforme projeto/área de reforma/área de acréscimo/área nova);

**d)** quando necessário, do AS BUILT da obra.

**17.5** A última parcela, e respectivo pagamento, deverá corresponder, no mínimo, a



**Prefeitura Municipal de Almirante Tamandaré**  
**Secretaria Municipal de Planejamento**  
**Diretoria de Gestão de Projetos**



10% (dez por cento) do valor total do contrato, para tanto a penúltima medição deverá ser realizada de maneira a reservar o percentual mínimo para a última medição.

**17.6** O faturamento deverá ser efetuado em nome do Município de Almirante Tamandaré/PR – CNPJ nº 76.105.659/0001-74.

**17.7.** No prazo de 30 (trinta) dias após a recepção do recurso pelo MUNICÍPIO, caso não ocorra o pagamento ao CONTRATADO, incidirá sobre o valor faturado, atualização monetária, conforme índice estipulado no presente contrato, proporcional aos **dias em atraso**.

**17.8** Caso a liberação do pagamento não ocorra em até 15 (quinze) dias após a recepção do recurso pelo CONTRATANTE, este incorrerá em multa, no montante de 0,5 % (zero vírgula cinco por cento) ao mês do valor da fatura, limitado a 90 (noventa) dias.

**17.9** A comprovada infringência de disposição de contrato implicará retenção de pagamentos, até final solução, sem prejuízo de outras penalidades cabíveis.

**17.10** Nenhum pagamento será efetuado ao CONTRATADO que tenha sido multado, antes de paga ou relevada a multa. Reserva-se ao CONTRATANTE o direito de descontar das faturas ou da garantia quaisquer débitos do CONTRATADO.

**17.11** No mês em que ocorrer entrega de produtos ou subprodutos de madeira, sob pena de não serem medidos e pagos os serviços realizados, e sem prejuízo das penalidades previstas no contrato, deverão ser entregues os seguintes documentos:

**17.12** original (is) ou cópia(s) autêntica(s) da(s) Nota(s) Fiscal(is) de aquisição dos referidos materiais;

**17.13** declaração de fornecimento de produtos e subprodutos de madeira de origem exótica ou de origem nativa de procedência legal em anexo;

**17.14** original da primeira via da ATPF – Autorização de Transporte de Produtos Florestais, expedida pelo Instituto Brasileiro de Meio Ambiente e dos Recursos Naturais Renováveis – IBAMA; 30.

**17.15** Comprovante do Cadastro Técnico Federal do Instituto Brasileiro de Meio Ambiente e dos Recursos Naturais Renováveis – IBAMA, do fornecedor de produtos ou subprodutos de madeira de origem nativa.



**Prefeitura Municipal de Almirante Tamandaré**  
**Secretaria Municipal de Planejamento**  
**Diretoria de Gestão de Projetos**

**18. DO REAJUSTAMENTO DE PREÇOS**

**18.1** Os preços contratuais do objeto licitado poderão ser reajustados, em Reais, de acordo com o inciso LVIII do art. 6º da Lei Federal nº 14.133, de 2021 e com a Lei Federal nº 10.192, de 2001.

**18.2** O reajustamento dos preços será concedido, quando e se for o caso, dentro do prazo de vigência do contrato, quando transcorrer o prazo de 12 (doze) meses da data da apresentação do orçamento prevista em, até a data do efetivo adimplemento da obrigação, calculada pelo índice definido neste Contrato;

**18.2.1** Na hipótese em que, antes da data da concessão do reajustamento, já houver ocorrido a revisão do contrato para a manutenção do seu equilíbrio econômico-financeiro, a revisão será considerada à ocasião do reajuste, para evitar acumulação injustificada;

**18.2.2** Ocorrendo atraso na execução dos serviços atribuíveis ao contratado, não será concedido o reajustamento de preços, salvo o correspondente ao respectivo período de execução previsto no cronograma físico-financeiro, sem prejuízo da aplicação das penalidades pertinentes ao atraso;

**18.2.3** Se o CONTRATADO antecipar o cronograma de execução, o reajustamento será aplicado com índice correspondente somente pelo período de execução efetiva do objeto contratado, conforme previstos na planilha de medição;

**18.2.4** A variação do valor contratual para fazer face ao reajuste de preços previsto neste Contrato pode ser registrada por simples apostila, dispensando a celebração de termo, conforme disposto no art. 136, I, da Lei Federal no 14.133/2021;

**18.2.5** Em nenhuma hipótese será concedido o reajuste de preços sobre itens já executados pelo Contratado;

**18.2.6** Os preços contratuais serão reajustados para mais ou para menos, de acordo com a variação dos índices indicados, vedada a periodicidade de reajuste inferior a um ano, contados da data do orçamento;

**18.3** Para o reajustamento será utilizado o “Índice Nacional de Custo da Construção – Disponibilidade Interna – INCC-DI”, elaborado pela Fundação Getúlio Vargas – FGV, devendo ser aplicada a fórmula a seguir:



**Prefeitura Municipal de Almirante Tamandaré**  
**Secretaria Municipal de Planejamento**  
**Diretoria de Gestão de Projetos**



SR = S (I12/I0)

R = SR – S

I12 = índice INCC-DI/FGV do 12º mês do orçamento

I0 = índice INCC-DI/FGV do mês do orçamento

S = saldo de contrato após medição referente ao 12º mês do orçamento

SR = saldo reajustado

R = valor do reajuste

a) Caso o índice estabelecido para reajustamento venha a ser extinto ou de qualquer forma não possa mais ser utilizado, será adotado em substituição o que vier a ser determinado pela legislação então em vigor.

b) Na ausência dos índices específicos ou setoriais, previstos no artigo anterior, adotar-se-á o índice geral de preços mais vantajoso para a Administração, calculado por instituição oficial que retrate a variação do poder aquisitivo da moeda.

## **19. DA GARANTIA DE EXECUÇÃO E GARANTIA ADICIONAL**

**19.1** A garantia de execução será equivalente a 5% (cinco por cento) do valor do contrato, incluído, no que couber, o reajustamento de preços, podendo ser prestada conforme as modalidades previstas nos artigos 96 e seguintes da Lei 14.133/2021.

**19.2.** A proponente vencedora deverá, quando da assinatura do termo de contrato de empreitada, sob pena de decair o direito de contratação, apresentar comprovação da formalização da garantia de execução e da garantia adicional, se houver.

**19.2.1** Como condição para assinatura do contrato, será exigida garantia adicional do licitante vencedor cuja proposta for inferior a 85% (oitenta e cinco por cento) do valor orçado pela Administração, equivalente à diferença entre este último e o valor da proposta, sem prejuízo das demais garantias exigíveis de acordo com a Lei Federal nº 14.133/2021.

**19.3** No caso de o contratado optar pela modalidade seguro-garantia, deverá apresentá-lo no prazo máximo de 1 (um) mês, contado da data de homologação da licitação e anterior à assinatura do contrato.

**19.4** Quando a garantia se processar sob a forma de Seguro-Garantia ou Fiança



**Prefeitura Municipal de Almirante Tamandaré**  
**Secretaria Municipal de Planejamento**  
**Diretoria de Gestão de Projetos**

Bancária, não poderá ser prestada de forma proporcional ao período contratual, devendo sua validade coincidir com o prazo de vigência do contrato. Caso ocorra prorrogação do contrato, a garantia apresentada deverá ser prorrogada.

**19.5** Se ocorrer majoração do valor contratual, o valor da garantia de execução será acrescido pela aplicação de 5% (cinco por cento) sobre o valor contratual majorado. No caso de redução do valor contratual, poderá a contratada ajustar o valor da garantia de execução, se assim o desejar. Se ocorrer a prorrogação dos prazos contratuais deverá ser providenciada a renovação da garantia contemplando o novo período.

**19.6** A devolução da garantia de execução e da garantia adicional, quando for o caso, ou o valor que dela restar, dar-se-á mediante a apresentação de:

- a)** aceitação pelo CONTRATANTE do objeto contratado e o termo de recebimento definitivo;
- b)** certidão negativa de débitos, expedida pela Receita Federal, referente ao objeto contratado concluído;
- c)** comprovantes, nos casos previstos, de ligações definitivas de água e/ou energia elétrica.

**19.7** Nos casos previstos de Extinção do Contrato por culpa da CONTRATADA, a garantia de execução e a garantia adicional, se houver, não serão devolvidas, sendo, então, apropriadas pelo CONTRATANTE a título de indenização/multa.

## **20. DO RESTABELECIMENTO DO EQUILÍBRIO ECONÔMICO FINANCEIRO.**

**20.1.** Em caso de ocorrência de desequilíbrio econômico-financeiro do contrato, a parte Contratada poderá apresentar um pedido formal de restabelecimento do equilíbrio econômico financeiro à parte Contratante.

**20.2.** O pedido deverá ser acompanhado de toda a documentação comprobatória pertinente que justifique o desequilíbrio alegado e a necessidade de restabelecimento.

**20.3.** A parte Contratante deverá responder ao pedido de restabelecimento do equilíbrio econômico-financeiro no prazo máximo de do pedido formal e da documentação completa dias corridos, contados a partir do recebimento.



**Prefeitura Municipal de Almirante Tamandaré**  
**Secretaria Municipal de Planejamento**  
**Diretoria de Gestão de Projetos**



**20.4.** A resposta deverá conter a análise detalhada do pedido e a decisão fundamentada quanto à aceitação, rejeição ou necessidade de complementação de informações. Caso haja necessidade de complementação, a parte interessada será notificada, e um novo prazo será estabelecido para a entrega dos documentos faltantes.

**20.5.** Em caso de aceitação do pedido, as partes deverão negociar os termos do restabelecimento do equilíbrio econômico-financeiro do contrato, visando sempre à manutenção das condições originalmente pactuadas.

**20.6.** O acordo resultante da negociação deverá ser formalizado por meio de aditivo contratual, conforme previsto na legislação vigente. A parte Contratante deverá responder ao pedido de restabelecimento do equilíbrio.

## **21. DA FISCALIZAÇÃO, GESTÃO, SUPERVISÃO E CONTROLE DE EXECUÇÃO DO CONTRATO.**

**21.1** O fiscal e gestor do contrato serão indicados pelo CONTRATANTE, dentre engenheiros e/ou arquitetos e servidor, respectivamente, ambos capacitados para exercerem essas funções.

**21.1.1.** Caberá a gestão do contrato ao senhor João Marcelo Bini, Secretário Municipal da Família, Mulher e Desenvolvimento Social a quem compete as ações necessárias ao fiel cumprimento das condições estipuladas neste contrato e ainda:

- a)** propor ao órgão competente a aplicação das penalidades previstas neste contrato e na legislação aplicável, no caso de constatar irregularidade cometida pela CONTRATADA;
- b)** receber do fiscal as informações e documentos pertinentes à execução do objeto contratado;
- c)** manter controles adequados e efetivos do presente contrato, do qual constarão todas as ocorrências relacionadas com a execução, com base nas informações e relatórios apresentados pela fiscalização;
- d)** propor medidas que melhorem a execução do contrato.

**21.1.2** Caberá ao fiscal do contrato, o Sr. Lucas Vinicius Stocco, e ao fiscal substituto o Sr. Arthur Gabriel de Souza Perin, o acompanhamento da execução do



**Prefeitura Municipal de Almirante Tamandaré**  
**Secretaria Municipal de Planejamento**  
**Diretoria de Gestão de Projetos**

objeto da presente contratação, informando ao gestor do contrato todas as ocorrências, em especial as que possam prejudicar o bom andamento da execução contratual. Além disso, a fiscalização procederá, mensalmente, a contar da data da assinatura deste Contrato, citada no extrato do contrato publicado no Diário Oficial, à medição baseada nos serviços executados, elaborará o boletim de medição, verificará o andamento físico dos serviços e comparará com o estabelecido no cronograma físico-financeiro e cronograma de execução aprovado, para que se permita a elaboração do processo de faturamento. Caso os serviços executados não correspondam ao estabelecido no cronograma físico-financeiro, será registrada a situação, inclusive para fins de aplicação das penalidades previstas, se for o caso. Ocorrendo a substituição do fiscal, este deverá providenciar a imediata baixa da ART ou RRT.

**21.1.3** Os responsáveis pela gestão e fiscalização do contrato serão designados por ato administrativo próprio do Contratante.

**21.1.4** A gestão e a fiscalização do contrato serão exercidas pelo Contratante, que realizará a fiscalização, o controle e a avaliação dos bens fornecidos, bem como aplicará as penalidades, após o devido processo legal, caso haja descumprimento das obrigações contratadas.

**21.2.** Para efeito de medição e de faturamento, relativo às atividades executadas, deverá ser considerado o cumprimento do avanço das etapas construtivas definidas no cronograma físico-financeiro, que será peça integrante do contrato.

**21.2.1.** A sistemática de medição e pagamento será associada à execução de etapas do cronograma físico-financeiro vinculadas ao cumprimento de metas de resultado, vedada a adoção de sistemática de remuneração orientada por preços unitários ou referenciada pela execução de quantidades de itens unitários.

**21.2.2.** O CONTRATANTE poderá determinar alterações, de forma motivada, no cronograma físico-financeiro mediante autorização expressa de sua autoridade competente.

**21.2.3.** A revisão do cronograma físico-financeiro, quando necessária, constitui responsabilidade do CONTRATADO, cabendo ao CONTRATANTE autorizar a sua readequação, desde que motivada e justificada por fatos supervenientes não imputáveis ao CONTRATADO.



**Prefeitura Municipal de Almirante Tamandaré**  
**Secretaria Municipal de Planejamento**  
**Diretoria de Gestão de Projetos**



**21.3** Não são admissíveis, como regra, aditivos contratuais por erro ou omissões no orçamento nos contratos de empreitada por preço global, salvo nos casos de fatos imprevisíveis, em que não seja possível o licitante constatar as eventuais discrepâncias de quantidades com base nos elementos presentes no projeto básico, bem como nos demais casos previstos em lei passíveis de revisão contratual.

**21.3.1.** Nos casos em que forem encontrados erros de pequena relevância, relativos a pequenas variações de quantitativos, será pago exatamente o preço global acordado.

**21.3.2.** Nos casos em que forem encontrados erros ou omissões substanciais, subestimativas ou superestimativas relevantes, poderão ser ajustados termos aditivos excepcionalmente, conforme avaliação prévia do gestor do contrato.

**21.4** Ao PARANACIDADE caberá a supervisão do contrato, podendo adotar ações necessárias ao fiel cumprimento das condições estipuladas, inclusive notificar o fiscal e/ou gestor, nos seguintes casos:

- a) quando houver omissão no cumprimento de suas obrigações;
- b) quando verificar problemas na execução do objeto contratado, sem que a fiscalização e/ou gestão tenham tomado providências;
- c) quando houver alteração pela CONTRATADA do projeto executivo, sem consulta prévia e anuência da Supervisão do PARANACIDADE.

**21.5** A CONTRATADA deverá permitir e colaborar para que funcionários, especialistas e demais peritos enviados pelo CONTRATANTE:

- a) inspecionem a qualquer tempo a execução do objeto contratado;
- b) examinem os registros e documentos que considerarem necessários conferir.

**21.6** A contratada deverá manter no local da obra um preposto aceito pelo CONTRATANTE para representá-la na execução do contrato.

**21.7** A CONTRATADA deve manter no canteiro de obra um projeto completo e cópia das especificações técnicas, memoriais, cronograma físico-financeiro, cronograma de execução, planilha de serviços, Boletim Diário de Ocorrências – BDO, o qual, diariamente, deverá ser preenchido e rubricado pelo encarregado da CONTRATADA e pela fiscalização, e deverão ficar reservados para o manuseio da fiscalização.



**Prefeitura Municipal de Almirante Tamandaré**  
**Secretaria Municipal de Planejamento**  
**Diretoria de Gestão de Projetos**

**21.8** A execução da obra aos domingos e feriados somente será permitida com autorização prévia da fiscalização.

**21.9** A fiscalização de que trata esta cláusula não exclui nem reduz a responsabilidade da CONTRATADA pelos danos causados ao CONTRATANTE ou a terceiros, resultantes de ação ou omissão culposa ou dolosa de quaisquer de seus empregados ou prepostos.

**21.10** A ação ou omissão, total ou parcial, da fiscalização do CONTRATANTE não elide nem diminui a responsabilidade da CONTRATADA quanto ao cumprimento das obrigações pactuadas entre as partes, responsabilizando-se esta quanto a quaisquer irregularidades resultantes de imperfeições técnicas ou emprego de material inadequado ou de qualidade inferior, as quais não implicarão corresponsabilidade do CONTRATANTE ou do servidor designado para a fiscalização.

**21.11** Ao CONTRATANTE não caberá qualquer ônus pela rejeição da execução considerada inadequada pelo fiscal. Qualquer serviço, material e/ou componente ou parte dele, que apresente defeitos, vícios ou incorreções, enquanto perdurar a vigência da garantia prevista no ordenamento jurídico, deverá ser prontamente refeito, corrigido, removido, reconstruído e/ou substituído pela CONTRATADA, livre de quaisquer ônus financeiros para o CONTRATANTE.

**21.12** Entende-se por defeito, vício ou incorreção oculta aquele resultante da má execução ou má qualidade de materiais empregados e/ou da aplicação de material em desacordo com as normas e/ou prescrições da ABNT, especificações e/ou memoriais, não se referindo aos defeitos devidos ao desgaste normal de uso. Correrão por conta da CONTRATADA as despesas relacionadas com a correção, remoção e/ou substituição do material rejeitado.

**21.13** A fiscalização e a CONTRATADA podem solicitar reuniões de gerenciamento. A finalidade será revisar o cronograma das atividades remanescentes e discutir os problemas potenciais.

**21.14** Toda a comunicação entre as partes deverá ser feita por escrito. A notificação tornar-se-á efetiva após o seu recebimento. Todos os assuntos discutidos e decisões tomadas em reuniões do CONTRATANTE com o CONTRATADO serão registradas em atas, que servirão de documento legal da



**Prefeitura Municipal de Almirante Tamandaré**  
**Secretaria Municipal de Planejamento**  
**Diretoria de Gestão de Projetos**



obra e permitirão gerenciar as responsabilidades por tarefas específicas. As atas serão lavradas e assinadas pelos participantes.

## **22. DAS OBRAS PROVISÓRIAS E DOS SERVIÇOS NÃO PREVISTOS**

**22.1** A CONTRATADA deve submeter os desenhos, especificações técnicas e memoriais propostos para as obras provisórias que se façam necessárias à fiscalização, que deverá aprová-los caso estejam adequados ao objeto deste Contrato.

**22.2** A CONTRATADA é responsável pelo projeto das obras provisórias.

**22.3** A aprovação pela fiscalização não altera as responsabilidades da CONTRATADA pelo projeto de obras provisórias.

**22.4** A CONTRATADA deve obter a aprovação dos órgãos competentes para o seu projeto de obras provisórias.

**22.5** Por determinação do CONTRATANTE, a CONTRATADA fica obrigada a aceitar, nas mesmas condições contratuais, os acréscimos ou supressões quantitativas que se fizer (*em*) na obra, nos limites autorizados em lei.

**22.6** A supressão de serviços resultantes de acordo celebrado expressamente entre o CONTRATANTE e a CONTRATADA poderá ultrapassar o limite estabelecido no parágrafo anterior.

**22.7** Se no Contrato não tiverem sido contemplados preços unitários, esses serão fixados mediante acordo entre as partes, utilizando-se como parâmetro tabelas oficiais, respeitados os limites estabelecidos no caput desta Cláusula.

## **23. CLÁUSULA DÉCIMA QUARTA - DOS MATERIAIS, VEÍCULOS, MÁQUINAS E EQUIPAMENTOS.**

**23.1** Os materiais, veículos, máquinas e equipamentos a serem empregados nos serviços decorrentes deste Contrato serão fornecidos pela CONTRATADA e serão de primeira qualidade, cabendo ao CONTRATANTE, por intermédio da fiscalização, impedir o emprego daqueles que julgar impróprios.



**Prefeitura Municipal de Almirante Tamandaré**  
**Secretaria Municipal de Planejamento**  
**Diretoria de Gestão de Projetos**

**23.2** Sempre que dos documentos de licitação não constarem características determinadas em referência à mão-de-obra, materiais, artigos e equipamentos, entender-se-á que devem ser novos, da melhor qualidade em suas respectivas espécies, de acordo com a finalidade a que se destinam. No caso em que materiais, artigos e equipamentos são mencionados nas especificações técnicas e/ou memoriais como “similar” a qualquer padrão especial, o CONTRATANTE decidirá sobre a questão da similaridade.

## **24. DA SEGURANÇA DO TRABALHO**

**24.1** A CONTRATADA não será eximida de qualquer responsabilidade quanto à segurança individual e coletiva de seus trabalhadores, deverá fornecer a todos os trabalhadores o tipo adequado de equipamento de proteção individual – EPI, deverá treinar e tornar obrigatório o uso dos EPIs.

**24.2** O equipamento de proteção individual fornecido ao empregado deverá, obrigatoriamente, conter a identificação da CONTRATADA.

**24.3** A CONTRATADA, em qualquer hipótese, não se eximirá da total responsabilidade quanto à negligência ou descumprimento da Consolidação das Leis do Trabalho, especialmente do capítulo “Da Segurança e da Medicina do Trabalho”, Portarias do Ministério do Trabalho e Emprego e Normas Regulamentadoras relativas à segurança e medicina do trabalho.

**24.4** Deverão ser observadas pela CONTRATADA todas as condições de higiene e segurança necessárias à preservação da integridade física de seus empregados e aos materiais envolvidos na obra, de acordo com as Portarias do Ministério do Trabalho e Emprego e Normas Regulamentadoras relativas à segurança e medicina do trabalho.

**24.5** O CONTRATANTE atuará objetivando o total cumprimento das normas de segurança, estando autorizado a interditar serviços ou parte destes em caso do não cumprimento das exigências de lei. Se houver paralisações, estas não serão caracterizadas como justificativa por atraso na execução da obra.

**24.6** Cabe à CONTRATADA solicitar ao CONTRATANTE a presença imediata do responsável pela fiscalização em caso de acidente (s) na obra, nos serviços e/ou



**Prefeitura Municipal de Almirante Tamandaré**  
**Secretaria Municipal de Planejamento**  
**Diretoria de Gestão de Projetos**



nos bens de terceiros, para que seja providenciada a necessária perícia.

**25. DA SEGURANÇA DA OBRA E DA RESPONSABILIDADE CIVIL DA CONTRATADA**

**25.1** A CONTRATADA responderá pela solidez do objeto deste contrato, nos termos do Art. 618 do Código Civil Brasileiro, bem como pelo bom andamento dos serviços, podendo o CONTRATANTE, por intermédio da fiscalização, impugná-los quando contrariarem a boa técnica ou desobedecerem aos projetos e/ou especificações técnicas e/ou memoriais.

**25.2** A CONTRATADA deverá manter um perfeito sistema de sinalização e segurança em todos os locais de serviços, principalmente nos de trabalho em vias públicas, de acordo com as normas de segurança do trabalho.

**25.3** A CONTRATADA assumirá integral responsabilidade por danos causados ao CONTRATANTE ou a terceiros decorrentes da execução dos serviços ora contratados, inclusive acidentes, mortes, perdas ou destruições parciais ou totais, isentando o CONTRATANTE de todas as reclamações que possam surgir com relação ao presente Contrato.

**25.4** Caso a CONTRATANTE seja acionada judicial ou administrativamente, inclusive reclamações trabalhistas, por qualquer ato decorrente do presente contrato, a CONTRATADA assumirá para si a responsabilidade por toda e qualquer eventual condenação, isentando a CONTRATANTE de quaisquer obrigações.

**25.5** A intenção das partes, aqui manifestada expressamente, é a de que a CONTRATADA assuma e se responsabilize direta e integralmente pela plena e total realização dos serviços contratados, sob pena de incorrer em descumprimento de obrigação contratual e sujeitar-se à aplicação das penalidades cabíveis.

**25.6** A CONTRATADA responde, exclusiva e diretamente, por todo e qualquer ato ilícito praticado por seus prepostos, bem como a obrigação e/ou necessidade de ressarcimento de danos materiais ou morais (Art. 932, III, Código Civil), não podendo a CONTRATANTE ser responsabilizada por eles a nenhum título.

**25.7** O CONTRATADO é responsável pelos encargos trabalhistas, previdenciários, fiscais e comerciais resultantes do contrato.



**Prefeitura Municipal de Almirante Tamandaré**  
**Secretaria Municipal de Planejamento**  
**Diretoria de Gestão de Projetos**

## **26. EQUIPE TÉCNICA MÍNIMA DE ADMINISTRAÇÃO LOCAL**

A Administração Local é composta pela equipe necessária para coordenar os serviços locais, conforme itens previstos no custo direto da planilha orçamentária. A duração prevista para a obra é de 180 dias, durante os quais a CONTRATADA deverá manter no local dos serviços os seguintes profissionais, conforme período estipulado na composição.

- **Mestre de Obra**

Todos os custos indiretos para execução dos serviços, como despesas com viagens ao local, contratação de terceiros, material de consumo, digitação, digitalização, cópias, encadernação, etc., são da responsabilidade da empresa contratada integrando os custos de Administração Central (item integrante do BDI) e, portanto, não fazem parte do Custo Direto explicitado na planilha orçamentária.

## **27. CRITÉRIO DE MEDIÇÃO DA ADMINISTRAÇÃO LOCAL**

A remuneração pela Administração Local da obra será mensal e proporcional à execução financeira da obra aferida no período em comparação ao programado no Cronograma Físico Financeiro apresentado pela Contratada, conforme Acórdão TCU nº 2622/2013.

$$\%ADM = \frac{\sum SE}{VT - VADM} \times 100$$

- %ADM = Percentual da Administração Local;
- SE – Valor Total dos Serviços Executados no Período (Medidos no Período);
- VT – Valor Total Previsto do Contrato;
- VADM – Valor Total dos Serviços de Administração Local Previstos no Contrato.



**Prefeitura Municipal de Almirante Tamandaré**  
**Secretaria Municipal de Planejamento**  
**Diretoria de Gestão de Projetos**



## **28. CRITÉRIO DE MEDIÇÃO DOS SERVIÇOS EXECUTADOS**

**28.1** Os serviços serão medidos após aceitação pela fiscalização, que examinará os trabalhos executados, verificando sua qualidade e o atendimento às especificações, projetos e demais documentos contratuais.

**28.2** A medição de serviços e obras será baseada em relatórios periódicos elaborados pela Contratada, registrando os levantamentos, cálculos e gráficos necessários à discriminação e determinação das quantidades dos serviços efetivamente executados.

**28.3** Somente poderão ser considerados para efeito de medição e pagamento os serviços e obras efetivamente executados pela Contratada e aprovados pela Fiscalização, respeitada a rigorosa correspondência com o projeto e suas modificações expressa e previamente aprovadas pelo Contratante.

**28.4** A Contratada deverá seguir rigorosamente as unidades de medição descritas nesta parte.

**28.5** A discriminação e quantificação dos serviços e obras considerados na medição deverão respeitar rigorosamente as planilhas de orçamento anexas ao contrato, inclusive critérios de medição e pagamento.

**28.6** Caso encontre erros ou omissões, caberá à fiscalização indicá-los a fim de que a Contratada corrija as falhas.

**28.7** Na planilha de Quantidades e Preços figuram a descrição resumida de cada serviço, as quantidades estimadas envolvendo todas as áreas de trabalho e os preços unitários.

**28.8** Os preços unitários ofertados pela Contratada serão independentes do processo empregado em sua execução, e deverão abranger tudo o que for necessário à completa execução dos serviços, e sempre em concordância com as

**28.9** As medições serão feitas pelo item da planilha respeitando sempre a unidade de medida empregada na mesma, vale lembrar que alguns itens só serão medidos considerando a conclusão de todo o conjunto de etapa, como por exemplo, Estaca Hélice Contínua, a qual em sua composição não estão incluso o aço e nem a concretagem, porém, entendesse que este item precisa estar completo para que



**Prefeitura Municipal de Almirante Tamandaré**  
**Secretaria Municipal de Planejamento**  
**Diretoria de Gestão de Projetos**

possa ser medido.

**28.10** Da mesma forma, alguns itens só serão medidos após a conclusão de um conjunto de itens, como por exemplo, estaca, entende-se que este item precisa estar escavado, com a armadura e concretado, uma vez que, apenas a escavação, pode ocorrer o deslizamento de terra e fechar o serviço executado e apenas a armadura solta na escavação. Itens como armação do concreto armado, entende-se que precisa estar concretado para realizar a medição.

**28.11** Além de itens como escavação de tubulações ou caixas, precisam estar com o fundo da vala compactado ou com lastro, conforme o solicitado e com a instalação do tubo ou caixa.

## **29. COMPETE AO FISCAL DA OBRA**

**29.1** Esclarecer prontamente as dúvidas e divergências surgidas na execução do objeto contratado;

**29.2** Expedir, através de notificação e/ou relatório de vistoria, as determinações e comunicações necessárias à perfeita execução da obra ou serviço; Proceder a cada 30 dias, ou frações menor, conforme Cronograma Físico-Financeiro, as medições dos serviços executados e aprovar a planilha de medição emitida pela contratada ou conforme disposto no contrato;

**29.3** Adotar as medidas preventivas de controle dos contratos inclusive decidir provisoriamente a interdição de obra ou serviço;

**29.4** Conferir e certificar as faturas das obras e serviços de engenharia;

**29.5** Proceder às avaliações dos serviços executados pela contratada a cada vistoria ou medição;

**29.6** Determinar por todos os meios adequados a observância das normas técnicas e legais, especificações e métodos construtivos exigíveis para a perfeita execução da obra pela contratada; Exigir o uso correto dos equipamentos de proteção individual e coletiva de segurança do trabalho, podendo emitir advertências para correção, e caso descumprimento, medidas mais severas para o devido cumprimento.

**29.7** Conferir e manter atualizadas a pasta da obra com a devida documentação



**Prefeitura Municipal de Almirante Tamandaré**  
**Secretaria Municipal de Planejamento**  
**Diretoria de Gestão de Projetos**



técnica referente ao objeto; Vistar o diário de obra, certificando-se de seu correto preenchimento; Receber designação e manter contato com o preposto da contratada, e se for necessário, promover reuniões periódicas ou especiais para a resolução de problemas na obra;

**29.8** Exigir a quantidade mínima de colaboradores para atendimento do cronograma físico financeiro, caso seja notado um possível atraso na entrega das tarefas; Emitir parecer técnico nos pedido de aditivos contratuais; Verificar a correta aplicação dos materiais; Requerer da empresa teste, exames e ensaios quando necessário, no sentido de promoção de controle de qualidade da obra; Receber e aprovar o "as built" (como construído), isto é, as anotações e registros nos projetos originais das alterações havidas na execução da obra, quando for o caso, para fins de ordenação do cadastro técnico do órgão contratante como condição de atentar a última fatura; Compor a comissão para recebimento provisório da obra e, se designado, a comissão para recebimento definitivo da obra.

### **30. RELATÓRIO MENSAL OBRIGATÓRIO**

A CONTRATADA deverá apresentar, mensalmente, o Relatório de medição referente aos serviços executados no mês da FISCALIZAÇÃO.

Toda a medição deverá ser acompanhada de memorial de cálculo detalhado do quantitativo executado, conforme unidade do serviço constante da planilha de orçamento, excetuados os itens de Administração Local, indicando os setores e áreas em que os serviços foram aferidos e Relatório Fotográfico referente aos serviços executados no mês, além de diário de obra preenchido corretamente DIARIAMENTE.

As planilhas de medição devem demonstrar os serviços executados no mês e os serviços acumulados desde o início da obra, caso os serviços executados estejam divergente do cronograma físico financeiro, este deve ser atualizado e encaminhado juntamente a FISCALIZAÇÃO.

Vale ressaltar, que a medição mensal só será processada com a entrega de todos os documentos pertinentes.

O acompanhamento da obra deverá ser obrigatoriamente registrado diariamente



**Prefeitura Municipal de Almirante Tamandaré**  
**Secretaria Municipal de Planejamento**  
**Diretoria de Gestão de Projetos**

pelo Responsável Técnico da Obra no Diário de Obra, conforme modelo fornecido pela FISCALIZAÇÃO e qualquer alteração de projeto ou intervenção deve ser anotado no mesmo.

Os relatórios diários do Diário de Obra deverão estar assinados pelo responsável técnico designado para essa atividade, e atestados pela Fiscalização.

O Diário de Obras deve permanecer na obra à disposição da FISCALIZAÇÃO.

Todos os relatórios referentes a qualquer assunto devem ser encaminhados à FISCALIZAÇÃO através de ofício, e todo o material será avaliado pela mesma.

Todos os materiais necessários serão fornecidos pela CONTRATADA. Deverão ser de primeira qualidade e obedecer às normas técnicas específicas. As marcas citadas nestas especificações constituem apenas referência, admitindo-se outras previamente aprovadas pela FISCALIZAÇÃO.

A CONTRATADA só será autorizada a emitir a NOTA FISCAL dos serviços executados no período após o relatório de medição ser aprovado e atestado pela FISCALIZAÇÃO. A FISCALIZAÇÃO tem um prazo de 5 dias úteis para analisar o relatório de medição.

Todos os relatórios fotográficos deverão ter as imagens datadas, numeradas e brevemente descritas, acompanhadas de peça gráfica que indique a localização de cada foto.

As imagens contidas nos relatórios fotográficos deverão ter qualidade para que seja possível a verificação dos serviços executados.

### **31. DO RECEBIMENTO DOS SERVIÇOS**

**31.1** O objeto deste Contrato será recebido provisoriamente, em no máximo 15 (quinze) dias, após a comunicação ao CONTRATANTE da conclusão do objeto deste Contrato pela CONTRATADA, ficando esta responsável pelo bom funcionamento dos serviços executados até o seu recebimento definitivo, exceto por danos que sejam de responsabilidade do CONTRATANTE. A aceitação da obra pelo CONTRATANTE se dará quando não houver qualquer pendência por parte da CONTRATADA.



**Prefeitura Municipal de Almirante Tamandaré**  
**Secretaria Municipal de Planejamento**  
**Diretoria de Gestão de Projetos**



**31.2** O recebimento definitivo do objeto deste Contrato deverá estar formalizado até 60 (sessenta) dias do recebimento provisório, mediante comissão especificamente designada pelo CONTRATANTE. Decorrido esse prazo, sem qualquer manifestação do Contratante, a(s) obra (s) será (ão) considerada(s) como recebida(s) definitivamente.

**31.3** O recebimento provisório ou definitivo não exclui a responsabilidade civil pela qualidade da obra, nem a ético-profissional pela perfeita execução do Contrato.

**31.4.** Os termos de recebimento definidos neste capítulo constituem atos administrativos anuláveis nas hipóteses de erro ou ignorância, dolo, coação, simulação, fraude, incapacidade dos agentes públicos, impossibilidade jurídica ou ilicitude.

## **32. DA SUBCONTRATAÇÃO**

**32.1** A Contratada não poderá subcontratar o presente Contrato, a nenhuma pessoa física ou jurídica, sem autorização prévia, por escrito, do Contratante.

**32.1.1** É vedada a subcontratação total do objeto licitado.

**32.2** A subcontratação parcial do objeto, será permitida até o limite de % ( ) do valor total do contrato, respeitando o limite máximo constante no Edital de licitação, nas seguintes condições:

a) Autorização prévia por escrito do contratante, a quem incumbe aferir as condições de habilitação jurídica, regularidade fiscal e trabalhista da subcontratada, bem como, os requisitos de qualificação técnica;

b) Não poderão ser subcontratadas parcelas do objeto para as quais foi exigida, como requisito de habilitação técnico-operacional, a apresentação de atestados que comprovem execução de serviço com características semelhantes.

**32.3** A relação que se estabelece na assinatura do contrato é exclusivamente entre o Município e a contratada, não havendo qualquer vínculo ou relação de nenhuma espécie entre a contratante e a subcontratada, inclusive no que diz respeito aos pagamentos, que permanecem os mesmos.

**32.4** Em qualquer hipótese de subcontratação, permanece a responsabilidade integral da Contratada pela perfeita execução contratual, cabendo-lhe realizar a supervisão e coordenação das atividades da subcontratada, bem como responder



**Prefeitura Municipal de Almirante Tamandaré**  
**Secretaria Municipal de Planejamento**  
**Diretoria de Gestão de Projetos**

perante a Contratante pelo rigoroso cumprimento das obrigações contratuais correspondentes ao objeto da subcontratação.

**32.5** Se a CONTRATADA ceder o presente Contrato a uma ou mais pessoas físicas ou jurídicas sem autorização prévia e expressa do CONTRATANTE, deverá obrigatoriamente reassumir a execução da obra, no prazo máximo de 15 (quinze) dias, da data da notificação ou aplicação da multa, sem prejuízo de outras sanções contratuais, inclusive, extinção contratual.

**33. EXTINÇÃO DO CONTRATO E PENALIDADES EXTINÇÃO.**

**33.1** O presente instrumento poderá ser extinto, nos termos dos artigos 137 e seguintes da Lei 14.133/2021, mediante expressa anuência do PARANACIDADE:

**33.1.1** por ato unilateral e escrito da Administração, exceto no caso de descumprimento decorrente de sua própria conduta;

**33.1.2** de forma consensual, por acordo entre as partes, por conciliação, por mediação ou por comitê de resolução de disputas, desde que haja interesse da Administração; ou

**33.1.3** por decisão arbitral, em decorrência de cláusula compromissória ou compromisso arbitral, ou por decisão judicial.

**33.2** A extinção unilateral do contrato implicará a apuração de perdas e danos, a perda da garantia de execução, sem embargos da aplicação das demais penalidades legais cabíveis.

**33.3** No caso de extinção consensual, a parte que pretender extinguir o Contrato comunicará sua intenção à outra, por escrito.

**33.4** Declarada a extinção do contrato, que vigorará a partir da data da sua assinatura, a CONTRATADA se obriga, expressamente, a entregar o percentual executado e/ou o objeto deste contrato inteiramente desembaraçado, não criando dificuldades de qualquer natureza, devendo, obrigatoriamente, apresentar os documentos previstos para liberação da última parcela.

**33.5** A documentação da rescisão deverá ser inserida no Portal para análise do PARANACIDADE.



**Prefeitura Municipal de Almirante Tamandaré**  
**Secretaria Municipal de Planejamento**  
**Diretoria de Gestão de Projetos**



## **PENALIDADES**

**33.6** Comete infração administrativa, nos termos da Lei nº 14.133/2021, a CONTRATADA que:

- a) der causa à inexecução parcial do contrato;
- b) der causa à inexecução parcial do contrato que cause grave dano à Administração ou ao funcionamento dos serviços públicos ou ao interesse coletivo;
- c) der causa à inexecução total do contrato;
- d) deixar de entregar a documentação exigida para o certame;
- e) não manter a proposta, salvo em decorrência de fato superveniente devidamente justificado;
- f) não celebrar o contrato ou não entregar a documentação exigida para a contratação, quando convocado dentro do prazo de validade de sua proposta;
- g) ensejar o retardamento da execução ou da entrega do objeto da licitação sem motivo justificado;
- h) apresentar declaração ou documentação falsa exigida para o certame ou prestar declaração falsa durante a licitação ou a execução do contrato;
- i) fraudar a licitação ou praticar ato fraudulento na execução do contrato;
- j) comportar-se de modo inidôneo ou cometer fraude de qualquer natureza;
- k) praticar atos ilícitos com vistas a frustrar os objetivos da licitação;
- l) praticar ato lesivo previsto no art. 5º da Lei nº 12.846, de 1º de agosto de 2013.

**33.7** À CONTRATADA, poderão ser aplicadas pelo CONTRATANTE as seguintes sanções:

**33.7.1** Advertência por escrito, em caso de descumprimento de quaisquer obrigações previstas no edital e seus anexos e neste contrato, que não configurem hipóteses de aplicação de sanções mais graves;

**33.7.2** Multa de mora de 0,1% (zero vírgula um por cento), por dia de atraso, sobre o valor da parcela recebida em desacordo com o cronograma físico-financeiro acordado, limitada a 90 (noventa) dias.

**33.7.3** multa compensatória, em caso de inadimplência parcial, de 5% (cinco por cento) sobre o valor da parcela inadimplida;



**Prefeitura Municipal de Almirante Tamandaré**  
**Secretaria Municipal de Planejamento**  
**Diretoria de Gestão de Projetos**

**33.7.4** multa compensatória, em caso de inadimplência total, de 10% (dez por cento) sobre o valor do contrato;

**33.7.5** Impedimento de licitar e contratar no âmbito da Administração Pública direta e indireta do CONTRATANTE, por prazo não superior a 3 (três) anos, nos casos previstos nas alíneas “b”, “c”, “d”, “e”, “f” e “g” do item 19.6, na forma prevista na Lei Federal nº 14.133/2021, quando não se justificar a imposição de penalidade mais grave.

**33.7.6** Declaração de inidoneidade para licitar e contratar com a Administração Pública, nos casos previstos nas alíneas “h”, “i”, “j”, “k” e “l” do item 19.6, bem como nos casos previstos no item 19.7.5 que justifiquem a imposição de penalidade mais grave, na forma prevista na Lei Federal nº 14.133/2021.

**33.8** As sanções de advertência; impedimento de licitar e contratar; e declaração de inidoneidade para licitar ou contratar, poderão ser aplicadas cumulativamente com a penalidade de multa, facultada a defesa prévia do CONTRATADO.

**33.9** Se a multa aplicada e as indenizações cabíveis forem superiores ao valor de pagamento eventualmente devido pelo MUNICÍPIO ao contratado, além da perda desse valor, a diferença será descontada da garantia prestada ou será cobrada judicialmente.

**33.10** A sanção de multa poderá também ser aplicada ao responsável por qualquer das infrações administrativas previstas no item 19.6, não podendo ser inferior a 0,5% nem superior a 30% do valor contratual.

**33.11.** O procedimento para aplicação das sanções seguirá o disposto nos artigos 156 e seguintes da Lei 14.133/2021, garantido o exercício de contraditório e ampla defesa.

## **34. ANTICORRUPÇÃO**

**34.1** As partes declaram conhecer as normas de prevenção à corrupção previstas na legislação brasileira, dentre elas, a Lei de Improbidade Administrativa (Lei Federal n.º 8.429/1992), a Lei Federal n.º 12.846/2013 e seus regulamentos, comprometem-se que para a execução deste contrato nenhuma das partes poderá oferecer, dar ou se comprometer a dar, a quem quer que seja, aceitar ou se comprometer a aceitar, de quem quer que seja, tanto por conta própria quanto por



**Prefeitura Municipal de Almirante Tamandaré**  
**Secretaria Municipal de Planejamento**  
**Diretoria de Gestão de Projetos**



intermédio de outrem, qualquer pagamento, doação, compensação, vantagens financeiras ou benefícios indevidos de qualquer espécie, de modo fraudulento que constituam prática ilegal ou de corrupção, bem como de manipular ou fraudar o equilíbrio econômico financeiro do presente contrato, seja de forma direta ou indireta quanto ao objeto deste contrato, devendo garantir, ainda que seus prepostos, administradores e colaboradores ajam da mesma forma.

### **35. DAS ALTERAÇÕES CONTRATUAIS**

**35.1.** Este Contrato poderá ser alterado em qualquer das hipóteses previstas nos artigos 124 e seguintes da Lei Federal n.º 14.133, de 2021, mediante anuência expressa do PARANACIDADE, salvo as que tratarem da prorrogação, tão somente, do prazo de vigência contratual.

### **36. DO GERENCIAMENTO DE RESÍDUOS DA CONSTRUÇÃO CIVIL E DA UTILIZAÇÃO DE PRODUTOS E SUBPRODUTOS DE MADEIRA.**

**36.1** No que diz respeito ao Gerenciamento de Resíduos da Construção Civil, a empresa deverá executar a obra de acordo com a Resolução do CONAMA n.º 307, de 5 de julho de 2002 e suas alterações juntamente com a legislação pertinente do município onde será realizada.

**36.2** A contratada somente deverá utilizar produtos ou subprodutos de madeira de origem exótica ou nativa que tenham procedência legal, conforme Decreto Estadual n.º 4.889, de 31 de maio de 2005.

**36.2.1.** O descumprimento, pelo CONTRATADO, dos requisitos impostos no item 22.2 deste Contrato, poderá implicar extinção do contrato, com amparo no art. 137, I da Lei Federal 14.133, de 2021, c/c a aplicação das penalidades previstas nos mesmos Diplomas Legais e neste Contrato.

### **37. DAS DISPOSIÇÕES GERAIS**

**37.1** Deverá a CONTRATADA notificar à fiscalização e aguardar instruções sobre os procedimentos a serem seguidos, quando vier a ser descoberto qualquer objeto de



**Prefeitura Municipal de Almirante Tamandaré**  
**Secretaria Municipal de Planejamento**  
**Diretoria de Gestão de Projetos**

valor histórico ou valor significativo em qualquer parte do canteiro de obras e/ou local em que está sendo executado o objeto do presente contrato.

**37.2** Havendo discrepância entre os valores indicados numericamente e por extenso, fica desde já acordado entre as partes contratantes que sempre prevalecerão aqueles mencionados por extenso.

**37.3** Os casos omissos serão dirimidos de comum acordo entre as partes, com base na legislação em vigor e aplicáveis a espécie.

**37.4** O presente contrato e seus aditamentos serão publicados no Portal Nacional de Contratações Públicas e no sítio eletrônico oficial do município m até 20 dias úteis da data da sua assinatura.

## **38. DO FORO**

**38.1** As partes elegem o foro da Comarca Almirante Tamandaré, Estado do Paraná, para dirimir quaisquer dúvidas oriundas do presente Contrato, renunciando a qualquer outro, por mais privilegiado que seja.

**38.2** Fica pactuado entre as partes que este contrato adota a data da assinatura citada no extrato do contrato publicado como data do acordo firmado, estando as demais cláusulas vinculadas submetidas a esta data.

E assim, por estarem justos e contratados assinam o presente em duas vias de igual teor e forma, na presença das testemunhas abaixo.

## **39. NOTIFICAÇÕES E COMUNICAÇÕES COM A EMPRESA**

**39.1** Deverá ser fornecido pela empresa CONTRATADA e-mail de comunicação o qual se dará como recebida toda e qualquer correspondência enviada pelo CONTRATANTE.

**39.2** No prazo de 05 (cinco) dias úteis a contar da assinatura do contrato, através do email [projetos@tamandare.pr.gov.br](mailto:projetos@tamandare.pr.gov.br), ficando a empresa obrigada a esclarecer os pedidos e cumprir os prazos estabelecidos nos envios dos documentos.



**Prefeitura Municipal de Almirante Tamandaré**  
**Secretaria Municipal de Planejamento**  
**Diretoria de Gestão de Projetos**



#### 40. ANEXOS

Anexo a este termo de referência, e para compor o processo de contratação da empresa executora, segue os seguintes documentos:

- Matriz de risco;
- Projetos arquitetônico e complementares e seus respectivos memoriais descritivos;
- Orçamento composto por: dados, resumo, folha de fechamento, BDI, curva ABC, planilha sintética, cronograma, composições complementares e cotações;
- ARTs/ RRTs de projetos e orçamentos.

**RAFAEL DE OLIVEIRA ALMEIDA**  
Engenheiro Civil  
CREA/PR  
215.221D