



# PREFEITURA MUNICIPAL DE PITANGA

MUNICÍPIO DE PITANGA CNPJ: 76.172.907/0001-08 PARANÁ FONE (42) 3646-1122  
CENTRO ADMINISTRATIVO 28 DE JANEIRO, Nº 171 - CEP 85.200-073

## EDITAL DE LICITAÇÃO

O **MUNICÍPIO DE PITANGA**, através da Secretaria Municipal de Patrimônio, Compras e Logística, por intermédio do Departamento de Licitações e Contratos, torna público que realizará processo licitatório nos termos da Lei Federal nº 14.133/2021 (nova Lei de Licitações e Contratos Administrativos), da Lei Complementar nº 123/2006, alterada pela Lei Complementar nº 147/2014, que estabelecem normas gerais relativas ao tratamento diferenciado e favorecido às microempresas e empresas de pequeno porte, do Decreto Municipal nº 46/2023, e demais legislações aplicáveis à matéria.

<p><b>PREGÃO ELETRÔNICO:</b></p> <p><b>28/2026</b></p> <p><b>TIPO: MENOR VALOR POR LOTE</b></p> <p><b>Registro de Preços</b></p>	<p><b>Acolhimento/Abertura/Divulgação de Propostas:</b></p> <p><b>Até 13h00min do dia 25/05/2026</b></p> <p><b>Início da sessão / disputa de lances:</b></p> <p><b>14h01min do dia 25/05/2026</b></p> <p><b>Será sempre considerado o horário de Brasília (DF) para todas as indicações de tempo constantes neste edital.</b></p>
--	---

### 1. OBJETO:

1.1. A presente licitação tem por objeto o **registro de Preços, por um período de 01 (um) ano, podendo ser prorrogado por igual período (com renovação de saldo), para futuras e eventuais prestações de serviços de horas máquinas com equipamentos aptos, operador e todas as despesas inclusas para tal execução e locação de caminhão para deslocamento dos equipamentos, em atendimento a Secretaria de Desenvolvimento Econômico Sustentável.**

### 2. VALOR MÁXIMO DA LICITAÇÃO:

2.1. O preço global máximo para o presente procedimento licitatório é de **R\$ 111.887,00 (cento e onze mil, oitocentos e oitenta e sete reais).**

**2.2. CONSIDERANDO A NATUREZA DO OBJETO SE TRATAR DE SERVIÇO COMUM, FOI ESCOLHIDO O PROCEDIMENTO NA FORMA DE PREGÃO ELETRÔNICO.**

### 3. SISTEMA DO PREGÃO ELETRÔNICO:

3.1. O pregão será realizado por meio do sistema eletrônico de licitações BNC (Bolsa Nacional de Compras). O endereço eletrônico para recebimento e abertura de propostas é o [<https://bnc.org.br/>].

3.2. O edital está disponível na *internet*, nas páginas do Portal Nacional de Contratações Públicas <https://pncp.gov.br/>, <http://www.pitanga.pr.gov.br> (aba licitações) e no sítio oficial do BNC.

3.3. Os trabalhos serão conduzidos pelo **pregoeiro Jean Marcel Grande Huber** e equipe de apoio, designadas pela Portaria n.º 206/2026, servidores do Município de Pitanga/PR.

**E-mail: [licitacao@pitanga.pr.gov.br](mailto:licitacao@pitanga.pr.gov.br)**

**Telefones: (42) 3646-1122 – Ramal 21 e 22**

**Endereço: Rua Vanderley João Vieira Cleve, nº 711 – Bairro Santa Regina – Pitanga/PR.**

3.4. O atendimento será feito no horário de expediente, das 08h00min às 11h30min e das 13h30min às 17h00min.



# PREFEITURA MUNICIPAL DE PITANGA

MUNICÍPIO DE PITANGA CNPJ: 76.172.907/0001-08 PARANÁ FONE (42) 3646-1122  
CENTRO ADMINISTRATIVO 28 DE JANEIRO, Nº 171 - CEP 85.200-073

## 4. ESCLARECIMENTOS, IMPUGNAÇÕES E RECURSOS:

### 4.1. ESCLARECIMENTOS E IMPUGNAÇÕES:

**4.1.1.** Qualquer pessoa é parte legítima para impugnar edital de licitação por irregularidade na aplicação da Lei Federal n.º 14.133, de 2021, do Decreto n.º 46/2023, ou para solicitar esclarecimentos e providências sobre os seus termos, devendo anexar o pedido na plataforma <https://bnc.org.br/> em local apropriado, ou protocolar o pedido, no prazo de até 3 (três) dias úteis antes da data de abertura do certame, por escrito e endereçadas ao Pregoeiro, pelo endereço de e-mail [licitacao@pitanga.pr.gov.br](mailto:licitacao@pitanga.pr.gov.br) pelo qual serão respondidos os esclarecimentos solicitados, no prazo de até 3 (três) dias úteis, limitado ao último dia útil anterior à data da abertura do certame.

### 4.2. RECURSOS E CONTRARRAZÕES:

**4.2.1.** As razões de recurso e as contrarrazões poderão ser enviadas exclusivamente por meio eletrônico, observando as regras dispostas no item 9 das Condições Gerais deste Edital;

### 4.3 DISPONIBILIDADE DOS AUTOS:

**4.3.1.** No curso da licitação, os autos do processo licitatório estarão à disposição dos interessados no sistema BNC no site <https://bnc.org.br/> ou no endereço eletrônico <http://www.pitanga.pr.gov.br> (aba licitações), devendo os interessados acessarem seu teor por tal sítio.

## 5. CONDIÇÕES DA LICITAÇÃO:

**5.1.** A licitação e a contratação dela decorrente são reguladas pelas condições específicas e gerais do pregão e pelo disposto nos demais anexos do edital.

**5.2.** É vedada a participação do órgão ou entidade em outra ata de registro de preços com o mesmo objeto no prazo de validade da ata decorrente da presente licitação, salvo na ocorrência de ata que tenha registrado quantitativo inferior ao máximo previsto neste edital.

**5.3.** A licitação será regida pela Lei Federal n.º 14.133, de 2021, pelo Decreto n.º 46/2023, pela Lei Complementar Federal n.º 123, de 2006, bem como as suas devidas alterações.



# PREFEITURA MUNICIPAL DE PITANGA

MUNICÍPIO DE PITANGA CNPJ: 76.172.907/0001-08 PARANÁ FONE (42) 3646-1122  
CENTRO ADMINISTRATIVO 28 DE JANEIRO, Nº 171 - CEP 85.200-073

## CONDIÇÕES ESPECÍFICAS DO PREGÃO

### 1. CRITÉRIO DE ACEITABILIDADE DE PREÇOS: PREÇO MÁXIMO

1.1. Encerrada a fase de lances, após a negociação, serão desclassificadas as propostas que permanecerem acima dos valores unitários máximos e totais máximos fixados neste Edital.

1.2. O critério de julgamento será menor preço por lote;

1.3. Cada lote é composto por um único item, conforme especificado no Termo de Referência.

1.3.1. Para fins de organização interna da Administração e melhor estruturação do processo licitatório, adota-se, neste Edital, a terminologia “lote” para designar o agrupamento formal de itens correlatos. Esclarece-se, contudo, que essa nomenclatura não implica adjudicação ou julgamento por conjunto, tampouco altera o critério de julgamento adotado, que permanece sendo o menor preço unitário por lote, conforme disposto neste Edital.

1.3.2. A utilização do termo “lote” tem por objetivo exclusivo facilitar o controle administrativo e logístico da contratação, sem qualquer prejuízo aos princípios da transparência, isonomia, ampla concorrência e vinculação ao instrumento convocatório, nem interferência nos critérios objetivos de julgamento.

1.3.3. Ressalta-se, por fim, que neste certame cada “lote” corresponde a um único item, sendo a designação adotada unicamente por conveniência administrativa, sem impacto na forma de disputa, na adjudicação ou no resultado do certame.

### 2. CRITÉRIO DE JULGAMENTO DAS PROPOSTAS:

2.1. Na fase de disputa, o critério de aceitabilidade de preços no sistema de compras eletrônicas é o valor máximo global do item/lote, fixado no Termo de Referência (Anexo I deste Edital).

2.1.1. Os valores que permanecerem acima (salvo na hipótese de critério de maior desconto com possibilidade de lances negativo) do(s) valor(es) unitário(s) máximo(s) e total(is) máximo(s) fixado(s) no Termo de Referência (Anexo I deste Edital) serão desclassificados”.

2.2. O julgamento das propostas será realizado de acordo com critério de (MENOR PREÇO).

2.3. Encerrada a fase de lances, após a negociação, as propostas que permanecerem acima (salvo na hipótese de critério de maior desconto com possibilidade de lances negativo) do(s) valor(es) unitário(s) máximo(s) e total(is) máximo(s) fixado(s) no Termo de Referência (Anexo I deste Edital) serão desclassificadas.

### 3. PRAZO MÍNIMO DE VALIDADE DAS PROPOSTAS:

3.1. O prazo de validade das propostas, que deverá constar no Descritivo das Propostas de Preços (Anexo III), não poderá ser inferior ao fixado neste edital.

### 4. PROPOSTA PARCIAL:

4.1. Não será permitido ao licitante oferecer proposta parcial, conforme expressa justificativa constante no termo de referência anexo.

### 5. DA PARTICIPAÇÃO

5.1. O presente certame observará o tratamento favorecido, diferenciado e simplificado assegurado aos Microempreendedores Individuais (MEI), às Microempresas (ME) e às Empresas de Pequeno Porte (EPP), nos termos da Lei Complementar nº 123/2006, da Lei nº 14.133/2021 e do Decreto Municipal nº 46/2023, observada a natureza de cada lote e o respectivo valor total estimado.



# PREFEITURA MUNICIPAL DE PITANGA

MUNICÍPIO DE PITANGA CNPJ: 76.172.907/0001-08 PARANÁ FONE (42) 3646-1122  
CENTRO ADMINISTRATIVO 28 DE JANEIRO, Nº 171 - CEP 85.200-073

**5.2.** Ademais, nos termos da Lei Complementar Municipal nº 62/2020 e do Decreto Municipal nº 46/2023, a presente licitação será exclusiva para empresas sediadas no Município de Pitanga/PR, como instrumento de execução da política pública municipal de incentivo ao desenvolvimento econômico local e de fortalecimento do comércio e das atividades empresariais estabelecidas no território municipal.

## **6. CONSÓRCIO:**

Será permitida a participação de empresas em regime de consórcio, atendidas as condições do art. 15 da Lei Federal n.º 14.133, de 2021 e aquelas estabelecidas neste edital.

**6.1.** As empresas consorciadas deverão ter objeto social pertinente e compatível com o objeto licitado.

**6.2.** O arrematante entregará, junto com os documentos de habilitação:

**a)** o compromisso público ou particular registrado em cartório de constituição de consórcio, subscrito pelos consorciados, que discriminará os poderes e encargos de cada consorciado e indicará a etapa do objeto a que cada um ficará responsável, com o respectivo percentual de participação;

**b)** documento com indicação da empresa responsável pelo consórcio, a qual deverá atender às condições de liderança, fixadas neste edital. No consórcio de empresas brasileiras e estrangeiras, a liderança caberá, obrigatoriamente, à empresa brasileira.

**6.3.** Os Documentos de Habilitação (Anexo II) deverão ser apresentados por parte de cada consorciado, admitindo-se, para efeito de qualificação técnica, o somatório dos quantitativos de cada consorciado, na proporção de sua respectiva participação, e, para efeito de qualificação econômico-financeira, o somatório dos valores de cada consorciado, também na proporção de sua respectiva participação.

**6.4.** A empresa consorciada está impedida de participar desta licitação por intermédio de mais de um consórcio ou isoladamente, inclusive na condição de subcontratada de outro licitante.

**6.5.** Os integrantes do consórcio respondem de forma solidária pelos atos praticados em consórcio, tanto na fase de licitação, quanto na de execução do contrato.

**6.6.** A empresa líder será a representante do consórcio perante a Contratante e deverá subscrever a proposta de preços, em nome do consórcio.

**6.7.** Qualquer uma das consorciadas poderá apresentar, em nome do consórcio, a garantia da execução, quando exigida.

**6.8.** O prazo de duração do consórcio deve, no mínimo, coincidir com o prazo de conclusão do objeto licitado, até sua aceitação definitiva.

**6.9.** Estará impedida de participar do consórcio a empresa na qual figure, entre seus diretores, responsáveis técnicos ou sócios, pessoa que seja funcionário, diretor, responsável técnico ou sócio de outra empresa consorciada.

**6.10.** Tratando-se de consórcio, o licitante vencedor fica obrigado a promover, antes da celebração do contrato, a constituição e o registro do consórcio no órgão oficial competente, nos termos do compromisso.”

**6.11.** É admitida a participação de empresas em processo de recuperação judicial ou extrajudicial, desde que possuam plano de recuperação homologado ou acolhido judicialmente. Para efeito de habilitação, a empresa deverá comprovar sua viabilidade econômica, apresentando documentação que ateste o plano de recuperação judicial ou extrajudicial homologado ou acolhido, bem como certidão atualizada que comprove o estado de recuperação. Caso a empresa apresente certidão de recuperação judicial ou extrajudicial, sua habilitação será aceita, desde que demonstre a viabilidade econômica e a existência de plano de recuperação devidamente homologado ou acolhido judicialmente.



# PREFEITURA MUNICIPAL DE PITANGA

MUNICÍPIO DE PITANGA CNPJ: 76.172.907/0001-08 PARANÁ FONE (42) 3646-1122  
CENTRO ADMINISTRATIVO 28 DE JANEIRO, Nº 171 - CEP 85.200-073

## 7. ANEXOS:

- Anexo I – Termo de Referência;
- Anexo II – Documentos de Habilitação;
- Anexo III – Modelo de Descritivo da Proposta de Preços;
- Anexo IV – Modelo de Procuração;
- Anexo V – Modelo de Declaração;
- Anexo VI – Órgãos/Entidades Participantes e Locais de Entrega;
- Anexo VII – Minuta da Ata de Registro de Preços;
- Anexo VIII – Minuta de Contrato (ou Anexo à Nota de Empenho);
- Anexo IX – Modelo de Declaração de enquadramento ME/EPP;
- Anexo X – Declaração LGPD.



# PREFEITURA MUNICIPAL DE PITANGA

MUNICÍPIO DE PITANGA CNPJ: 76.172.907/0001-08 PARANÁ FONE (42) 3646-1122  
CENTRO ADMINISTRATIVO 28 DE JANEIRO, Nº 171 - CEP 85.200-073

## CONDIÇÕES GERAIS DO PREGÃO ELETRÔNICO

### 1. A REALIZAÇÃO DO PREGÃO

**1.1.** O pregão será realizado por meio eletrônico, no sistema de compras eletrônicas do [BNC - BOLSA NACIONAL DE COMPRAS], na página [<https://bnc.org.br/>].

**1.2.** O pregão será conduzido por servidor(a) público(a) denominado(a) pregoeiro(a), mediante a inserção e o monitoramento de dados gerados ou transferidos para o sistema de compras eletrônicas adotado pela Administração.

**1.3.** O(a) pregoeiro(a) exercerá as atribuições previstas no § 6.º do Decreto n.º 46/2023.

**1.4.** Para acesso ao sistema de compras eletrônicas, os interessados deverão se credenciar e obter chave de identificação e senha pessoal do sistema de compras eletrônicas adotado pela Administração BNC Bolsa Nacional de compras, conforme instruções que podem ser obtidas na página <https://bnc.org.br> ou, ainda, por meio dos telefones (42) 3646-1122, Ramal 21 e 22.

**1.4.1.** O credenciamento do interessado e de seu representante junto ao sistema de compras eletrônicas adotado pela Administração (BNC) implica a sua responsabilidade legal pelos atos praticados e presunção de capacidade para a realização das transações inerentes ao pregão eletrônico.

**1.5.** Cabe ao licitante acompanhar as operações no sistema eletrônico durante a sessão pública do pregão, ficando responsável pelo ônus decorrente da perda de negócios diante da inobservância de quaisquer mensagens emitidas pelo sistema ou de sua desconexão.

### 2. EXIGÊNCIAS PARA PARTICIPAÇÃO

**2.1. Poderão participar deste Pregão as empresas que se enquadrem como Microempresa (ME), Microempreendedor Individual (MEI) ou Empresa de Pequeno Porte (EPP) e que estejam localizadas no município de Pitanga/Pr.**

**2.2.** Os interessados em participar do pregão devem dispor de chave de identificação e senha pessoal do sistema de compras eletrônicas, nos termos do Item das Condições Gerais do Pregão Eletrônico.

**2.3.** Não poderão participar desta licitação pessoas físicas ou jurídicas que:

**2.3.1.** Tenham sido declarados inidôneas no âmbito da União, Estados, Distrito Federal e Municípios, em qualquer esfera da Administração Pública;

**2.3.2.** Constituíram as pessoas jurídicas que foram apenadas conforme item 2.3.1, enquanto perdurarem as causas das penalidades, independentemente de nova pessoa jurídica que vierem a constituir ou de outra em que figurarem como sócios;

**2.3.3.** Tenham sócios comuns com as pessoas jurídicas referidas no item 2.3.2;

**2.3.4.** Não funcionem no País, se encontrem sob falência, dissolução ou liquidação, bem como as pessoas físicas sob insolvência;

**2.3.5.** Mantenha vínculo de natureza técnica, comercial, econômica, financeira, trabalhista ou civil com dirigente do órgão ou entidade contratante ou com agente público que desempenhe função na licitação ou atue na fiscalização ou na gestão do contrato, ou que deles seja cônjuge, companheiro ou parente em linha reta, colateral ou por afinidade, até o terceiro grau;

**2.3.6.** O servidor ou dirigente de órgão ou entidade municipal, bem como a empresa da qual figurem como sócios, dirigentes ou da qual participem indiretamente.



# PREFEITURA MUNICIPAL DE PITANGA

MUNICÍPIO DE PITANGA CNPJ: 76.172.907/0001-08 PARANÁ FONE (42) 3646-1122  
CENTRO ADMINISTRATIVO 28 DE JANEIRO, Nº 171 - CEP 85.200-073

**2.3.6.1.** Considera-se participação indireta a existência de qualquer vínculo de natureza técnica, comercial, econômica, financeira ou trabalhista.

**2.3.7.** As pessoas físicas e jurídicas de que trata o art. 14 da Lei Federal n.º 14.133, de 2021.

**2.4.** A participação nesta licitação implica aceitação das condições estabelecidas no edital e na legislação aplicável.

**2.5.** Além destas condições gerais, deverão ser obedecidas às exigências específicas de participação fixadas no edital.

**2.6.** O(a) pregoeiro(a) verificará o eventual descumprimento das condições de participação, especialmente quanto à existência de sanção que impeça a participação no certame ou a futura contratação.

## 3. PROPOSTA INICIAL

**3.1.** Antes de postar a proposta comercial em formulário eletrônico, o licitante deverá manifestar, em campo próprio do sistema de compras eletrônicas:

**3.1.1.** O pleno conhecimento e atendimento às exigências de habilitação e demais condições previstas neste edital;

**3.1.2.** A sua condição de microempresa, de empresa de pequeno porte ou de microempreendedor individual para usufruir dos benefícios da Lei Complementar Federal n.º 123, de 2006.

**3.2.** A proposta de preço inicial deverá ser enviada por meio de formulário eletrônico no sistema de compras eletrônicas, observados o prazo e os critérios de disputa estabelecidos neste edital.

**3.2.1.** A proposta registrada poderá ser alterada ou desistida até a data e hora definida no edital. Após o prazo previsto para acolhimento das propostas, o sistema eletrônico não aceitará inclusão, alteração ou desistência da(s) proposta(s).

**3.3.** O sistema ordenará, automaticamente, as propostas classificadas pelo(a) pregoeiro(a), sendo que somente estas participarão da fase de lances.

**3.4.** O(a) Pregoeiro(a) verificará as propostas apresentadas, inclusive quanto à exequibilidade, e desclassificará aquelas que não estejam em conformidade com os requisitos estabelecidos neste Edital.

## 4. DO PREENCHIMENTO DA PROPOSTA

**4.1.** O licitante deverá enviar sua proposta mediante o preenchimento, no sistema eletrônico, dos seguintes campos:

**4.1.1.** Valor unitário e total do item/lote ou valor global, conforme critério de julgamento estabelecido neste Edital;

**4.1.2.** Marca e modelo do equipamento ofertado, quando aplicável;

**4.1.3.** Fabricante do equipamento, quando aplicável;

**4.1.4.** Descrição detalhada do objeto ofertado, contendo informações compatíveis com as especificações constantes no Termo de Referência, indicando, no que couber, tipo de equipamento, marca, modelo, capacidade operacional, ano de fabricação, além de demais características técnicas necessárias à identificação e avaliação da proposta.

**4.2.** Todas as especificações do objeto contidas na proposta vinculam a Contratada.

**4.3.** Nos valores propostos estarão inclusos todos os custos operacionais, mão de obra, encargos previdenciários, trabalhistas, tributários, comerciais, combustível, manutenção, transporte/deslocamento dos equipamentos, seguros e quaisquer outros custos que incidam direta ou indiretamente na execução dos serviços.



# PREFEITURA MUNICIPAL DE PITANGA

MUNICÍPIO DE PITANGA CNPJ: 76.172.907/0001-08 PARANÁ FONE (42) 3646-1122  
CENTRO ADMINISTRATIVO 28 DE JANEIRO, Nº 171 - CEP 85.200-073

**4.4.** Os preços ofertados, tanto na proposta inicial quanto na etapa de lances, serão de exclusiva responsabilidade do licitante, não lhe assistindo o direito de pleitear qualquer alteração, sob alegação de erro, omissão ou qualquer outro pretexto, salvo erro material devidamente comprovado e aceito pelo Pregoeiro.

**4.5.** O prazo de validade da proposta não será inferior a 60 (sessenta) dias, contados da data de sua apresentação.

**4.6.** As propostas apresentadas deverão respeitar os preços máximos fixados neste Edital e seus anexos.

## **5. DA ABERTURA DA SESSÃO, CLASSIFICAÇÃO DAS PROPOSTAS E FORMULAÇÃO DE LANCES**

**5.1.** A abertura da presente licitação dar-se-á em sessão pública, por meio de sistema eletrônico, na data, horário e local indicados neste Edital.

**5.2.** O(a) Pregoeiro(a) verificará as propostas apresentadas, desclassificando aquelas que não estejam em conformidade com os requisitos estabelecidos neste Edital, contenham vícios insanáveis ou não apresentem as especificações técnicas exigidas no Termo de Referência.

**5.2.1. Também será desclassificada a proposta que identifique o licitante.**

**5.2.2.** A desclassificação será sempre fundamentada e registrada no sistema, com acompanhamento em tempo real por todos os participantes.

**5.2.3.** A não desclassificação da proposta não impede o seu julgamento definitivo em sentido contrário, levado a efeito na fase de aceitação.

**5.3.** O sistema ordenará automaticamente as propostas classificadas, sendo que somente estas participarão da fase de lances.

**5.4.** O sistema disponibilizará campo próprio para troca de mensagens entre o(a) Pregoeiro(a) e os licitantes.

**5.5.** Iniciada a etapa competitiva, os licitantes deverão encaminhar lances exclusivamente por meio do sistema eletrônico, sendo imediatamente informados do seu recebimento e do valor consignado no registro.

**5.5.1.** O lance deverá ser ofertado de acordo com o critério de disputa fixado no item 2 Das Condições Específicas deste Edital.

**5.6.** Os licitantes poderão oferecer lances sucessivos, observando o horário fixado para abertura da sessão e as regras estabelecidas no Edital.

**5.7.** O licitante somente poderá oferecer lance de valor inferior ou percentual de desconto superior ao último por ele ofertado e registrado pelo sistema.

**5.8.** O intervalo mínimo de diferença de valores ou percentuais entre os lances, que incidirá tanto em relação aos lances intermediários quanto em relação à proposta que cobrir a melhor oferta deverá ser R\$ 1,00 (um real).

### **MODO DE DISPUTA:**

a) Disputa aberta: Adotado o modo de disputa aberto, a previsão do item 5.8 acima, de intervalo mínimo de diferença de valores ou de percentuais entre os lances é facultativa.

**5.9.** Será adotado para o envio de lances no pregão eletrônico o modo de disputa "aberto", em que os licitantes apresentarão lances públicos e sucessivos, com prorrogações.

**5.10.** A etapa de lances da sessão pública terá duração de 10 (dez) minutos e, após isso, será prorrogada automaticamente pelo sistema quando houver lance ofertado nos últimos dois minutos do período de duração da sessão pública.



# PREFEITURA MUNICIPAL DE PITANGA

MUNICÍPIO DE PITANGA CNPJ: 76.172.907/0001-08 PARANÁ FONE (42) 3646-1122  
CENTRO ADMINISTRATIVO 28 DE JANEIRO, Nº 171 - CEP 85.200-073

- 5.11.** A prorrogação automática da etapa de lances, de que trata o item anterior, será de 02 (dois) minutos e ocorrerá sucessivamente sempre que houver lances enviados nesse período de prorrogação, inclusive no caso de lances intermediários.
- 5.12.** Não havendo novos lances na forma estabelecida nos itens anteriores, a sessão pública encerrar-se-á automaticamente.
- 5.13.** Encerrada a fase competitiva sem que haja a prorrogação automática pelo sistema, poderá o pregoeiro, assessorado pela equipe de apoio, justificadamente, admitir o reinício da sessão pública de lances, em prol da consecução do melhor preço.
- 5.14.** Não serão aceitos dois ou mais lances de mesmo valor, prevalecendo aquele que for recebido e registrado em primeiro lugar.
- 5.15.** Durante o transcurso da sessão pública, os licitantes serão informados, em tempo real, do valor do menor lance registrado (ou maior desconto), vedada a identificação do licitante.
- 5.16.** No caso de desconexão com o(a) Pregoeiro(a), no decorrer da etapa competitiva do Pregão, o sistema eletrônico poderá permanecer acessível aos licitantes para a recepção dos lances.
- 5.17.** Quando a desconexão do sistema eletrônico para o(a) pregoeiro(a) persistir por tempo superior a 30 (trinta) minutos, a sessão pública será suspensa e reiniciada somente após decorridas, no mínimo, vinte e quatro horas da comunicação do fato pelo(a) Pregoeiro(a) aos participantes, no sítio eletrônico utilizado para divulgação.
- 5.18.** O critério de julgamento adotado será o menor preço (ou maior desconto), conforme definido neste Edital e seus anexos.
- 5.19.** Caso o licitante não apresente lances, concorrerá com o valor de sua proposta.
- 5.20.** Em relação a itens não exclusivos para participação de microempresas, empresas de pequeno porte e microempreendedores individuais, uma vez encerrada a etapa de lances, será efetivada a verificação do porte da entidade empresarial. O sistema identificará em coluna própria as microempresas, as empresas de pequeno porte e microempreendedores individuais participantes, procedendo à comparação com os valores da primeira colocada, se esta for empresa de maior porte, assim como das demais classificadas, para o fim de aplicar-se o disposto nos arts. 44 e 45 da Lei Complementar Federal n.º 123, de 2006.
- 5.21.** Nessas condições, as propostas de microempresas, empresas de pequeno porte e microempreendedores individuais que se encontrarem na faixa de até 5% (cinco por cento) acima da melhor proposta ou melhor lance serão consideradas empatadas com a primeira colocada.
- 5.22.** A ME, EPP ou MEI melhor classificada, nos termos do item anterior, terá o direito de encaminhar uma última oferta para desempate, obrigatoriamente em valor inferior ao da primeira colocada, no prazo de 5 (cinco) minutos controlados pelo sistema, contados após a comunicação automática para tanto.
- 5.23.** Caso a microempresa, a empresa de pequeno porte ou o microempreendedor individual melhor classificado desista ou não se manifeste no prazo estabelecido, serão convocadas as demais licitantes na condição de ME, EPP ou MEI que se encontrem naquele intervalo de 5% (cinco por cento), na ordem de classificação, para o exercício do mesmo direito, no prazo estabelecido no subitem anterior.
- 5.24.** No caso de equivalência dos valores apresentados pelas microempresas, empresas de pequeno porte e microempreendedores individuais que se encontrem nos intervalos estabelecidos nos subitens anteriores, será realizado sorteio entre elas para que se identifique aquela que primeiro poderá apresentar melhor oferta.
- 5.25.** Só poderá haver empate entre propostas iguais (não seguidas de lances), ou entre lances finais da fase fechada do modo de disputa aberto e fechado.
- 5.26.** Havendo empate entre propostas ou lances, o critério de desempate será aquele previsto no art. 60 da Lei n.º 14.133, de 2021.



# PREFEITURA MUNICIPAL DE PITANGA

MUNICÍPIO DE PITANGA CNPJ: 76.172.907/0001-08 PARANÁ FONE (42) 3646-1122  
CENTRO ADMINISTRATIVO 28 DE JANEIRO, Nº 171 - CEP 85.200-073

**5.27.** Persistindo o empate, a proposta vencedora será sorteada pelo sistema eletrônico dentre as propostas ou os lances empatados.

**5.28.** Encerrada a etapa de envio de lances da sessão pública, o(a) pregoeiro(a) deverá encaminhar, pelo sistema eletrônico, contraproposta ao licitante que tenha apresentado o melhor preço, para que seja obtida melhor proposta, vedada a negociação em condições diferentes das previstas neste Edital.

**5.28.1.** A negociação será realizada por meio do sistema, podendo ser acompanhada pelos demais licitantes.

**5.28.2.** O(a) pregoeiro(a) solicitará ao licitante melhor classificado que, no prazo de 02 (duas) horas, envie a proposta adequada ao último lance ofertado após a negociação realizada, acompanhada, se for o caso, dos documentos complementares, quando necessários à confirmação daqueles exigidos neste Edital e já apresentados.

**5.28.3.** É facultado ao(a) pregoeiro(a) prorrogar o prazo estabelecido, a partir de solicitação fundamentada feita no chat pelo licitante, antes de findo o prazo previsto no item 5.28.2.

**5.29.** Após a negociação do preço, o(a) Pregoeiro(a) iniciará a fase de aceitação e julgamento da proposta.

## **6. DA ACEITABILIDADE DA PROPOSTA VENCEDORA.**

**6.1.** Encerrada a etapa de negociação, o(a) pregoeiro(a) examinará a proposta classificada em primeiro lugar quanto à adequação ao objeto e à compatibilidade do preço em relação ao máximo estipulado para contratação neste Edital e em seus anexos.

**6.2.** O licitante qualificado como produtor rural pessoa física deverá incluir, na sua proposta, os percentuais das contribuições previstas no art. 43, §8º, da Instrução Normativa RFB n. 2110, de 2022, em razão do disposto no art. 159, inciso V da citada Instrução, sob pena de desclassificação.

**6.3. Serão consideradas inexequíveis as propostas cujos valores forem insuficientes para a cobertura dos custos decorrentes da execução do objeto, conforme §1º e §2º do art. 59 da Lei nº 14.133/2021.**

**6.3.1. O Pregoeiro poderá realizar diligências para verificar a exequibilidade, solicitando planilhas, composições de custos e demais comprovações necessárias.**

**6.3.2. A desconsideração dos valores inexequíveis, inconsistentes ou excessivamente elevados será acompanhada da devida motivação.**

**6.4.** Qualquer interessado poderá requerer que se realizem diligências para aferir a exequibilidade e a legalidade das propostas, devendo apresentar as provas ou os indícios que fundamentam a suspeita.

**6.5.** Na hipótese de necessidade de suspensão da sessão pública para a realização de diligências, com vistas ao saneamento das propostas, a sessão pública somente poderá ser reiniciada mediante aviso prévio no sistema com, no mínimo, vinte e quatro horas de antecedência, e a ocorrência será registrada em ata.

**6.6.** O(a) Pregoeiro(a) poderá convocar o licitante para enviar documento digital complementar, por meio de funcionalidade disponível no sistema, no prazo de 1 (uma) hora sob pena de não aceitação da proposta.

**6.6.1.** É facultado ao(a) pregoeiro(a) prorrogar o prazo estabelecido, a partir de solicitação fundamentada feita no chat pelo licitante, antes de findo o prazo.

**6.6.2.** Dentre os documentos passíveis de solicitação pelo(a) Pregoeiro(a), destacam-se os que contenham as características do material ofertado, tais como marca, modelo, tipo, fabricante e procedência, além de outras informações pertinentes, a exemplo de catálogos, folhetos ou propostas, encaminhados por meio eletrônico.

**6.6.3.** Deverão ser apresentados Catálogo Técnico, Ficha Técnica ou Proposta Técnica Detalhada, contendo fotos, descrições e especificações que comprovem que o material ofertado atende às exigências previstas no Termo de Referência.

**6.6.3.1.** Os resultados das avaliações serão divulgados por meio de mensagem no sistema.



# PREFEITURA MUNICIPAL DE PITANGA

MUNICÍPIO DE PITANGA CNPJ: 76.172.907/0001-08 PARANÁ FONE (42) 3646-1122  
CENTRO ADMINISTRATIVO 28 DE JANEIRO, Nº 171 - CEP 85.200-073

**6.6.3.2.** Serão avaliados os seguintes aspectos e padrões mínimos de aceitabilidade:

**6.6.3.2.1.** Para todos os itens serão avaliados os aspectos e padrões mínimos de aceitabilidade, em conformidade com a descrição de cada item.

**6.6.3.3.** No caso de ocorrer atraso na entrega, sem justificativa aceita pelo(a) Pregoeiro(a), ou havendo entrega de Proposta Técnica Detalhada fora das especificações previstas neste Edital, a proposta do licitante será recusada.

**6.6.3.4.** O presente Edital não exige apresentação de amostras físicas. Todavia, caso necessário para fins de diligência e verificação da compatibilidade da proposta com as especificações do Termo de Referência, o Pregoeiro poderá solicitar documentação complementar, registros fotográficos, catálogos, fichas técnicas ou outros documentos aptos à comprovação das características dos equipamentos ofertados.

**6.6.3.5.** Os licitantes deverão colocar à disposição da Administração todas as condições indispensáveis à realização de testes e fornecer, sem ônus, os manuais impressos em língua portuguesa, necessários ao seu perfeito manuseio, quando for o caso.

**6.7.** Se a proposta ou lance vencedor for desclassificado, o(a) Pregoeiro(a) examinará a proposta ou lance subsequente, e, assim sucessivamente, na ordem de classificação.

**6.8.** Havendo necessidade, o(a) Pregoeiro(a) suspenderá a sessão, informando no *chat* a nova data e horário para a sua continuidade.

**6.9.** O(a) Pregoeiro(a) poderá encaminhar, por meio do sistema eletrônico, contraproposta ao licitante que apresentou o lance mais vantajoso, com o fim de negociar a obtenção de melhor preço, vedada a negociação em condições diversas das previstas neste Edital.

**6.9.1.** Também nas hipóteses em que o(a) Pregoeiro(a) não aceitar a proposta e passar à subsequente, poderá negociar com o licitante para que seja obtido preço melhor.

**6.9.2.** A negociação será realizada por meio do sistema, podendo ser acompanhada pelos demais licitantes.

**6.10.** Nos itens não exclusivos para a participação de microempresas, empresas de pequeno porte e microempreendedores individuais, sempre que a proposta não for aceita, e antes de o(a) Pregoeiro(a) passar à subsequente, haverá nova verificação, pelo sistema, da eventual ocorrência do empate ficto, previsto nos artigos 44 e 45 da Lei Complementar Federal n.º 123, de 2006, seguindo-se a disciplina antes estabelecida, se for o caso.

**6.11.** Encerrada a análise quanto à aceitação da proposta, o(a) Pregoeiro(a) verificará a habilitação do licitante, observado o disposto neste Edital.

## 7. DA APRESENTAÇÃO DA PROPOSTA E DOS DOCUMENTOS DE HABILITAÇÃO

**7.1.** Os licitantes encaminharão, exclusivamente por meio de sistema eletrônico, a proposta com a descrição do objeto ofertado e o preço final proposto, até a data e o horário estabelecidos pelo pregoeiro.

**7.2.** O envio da proposta ocorrerá por meio de chave de acesso e senha.

**7.3.** Os licitantes poderão deixar de apresentar os documentos de habilitação que constem no sistema de registro cadastral unificado disponível no Portal Nacional de Contratações Públicas (PNCP), desde que os referidos documentos estejam atualizados, assegurado aos demais licitantes o direito de acesso aos dados constantes dos sistemas.

**7.4.** As Microempresas, Empresas de Pequeno Porte e Microempreendedores Individuais deverão encaminhar a documentação de habilitação, ainda que haja alguma restrição de regularidade fiscal e trabalhista, nos termos do art. 43, § 1º da Lei Complementar Federal n.º 123, de 2006.

**7.5.** Incumbirá ao licitante acompanhar as operações no sistema eletrônico durante a sessão pública do Pregão, ficando responsável pelo ônus decorrente da perda de negócios, diante da inobservância de quaisquer mensagens emitidas pelo sistema ou de sua desconexão.



# PREFEITURA MUNICIPAL DE PITANGA

MUNICÍPIO DE PITANGA CNPJ: 76.172.907/0001-08 PARANÁ FONE (42) 3646-1122  
CENTRO ADMINISTRATIVO 28 DE JANEIRO, Nº 171 - CEP 85.200-073

**7.6.** Até a abertura da sessão pública, os licitantes poderão retirar ou substituir a proposta anteriormente inserida no sistema.

**7.7.** Não será estabelecida, nessa etapa do certame, ordem de classificação entre as propostas apresentadas, o que somente ocorrerá após a realização dos procedimentos de negociação e julgamento da proposta.

**7.8.** Os documentos que compõem a proposta e a habilitação do licitante melhor classificado somente serão disponibilizados para avaliação do(a) pregoeiro(a) e para acesso público após o encerramento do envio de lances fechados.

## 8. DESCRITIVO DA PROPOSTA

**8.1.** A proposta deverá ser formulada de acordo com o valor final da disputa, sem emendas, rasuras ou entrelinhas, assinada por meio eletrônico com uso de certificação digital ICP-Brasil, pelo representante legal do licitante (ou seu procurador devidamente qualificado) e deverá conter, de acordo com o modelo definido neste edital, a identificação da licitação, o CNPJ e o nome empresarial completo do licitante, a descrição do produto/serviço oferecido para cada item e/ou lote da licitação; o valor global, os preços unitários e globais por item e/ou lote, cotados em moeda corrente nacional; e o prazo de validade da proposta, que não poderá ser inferior ao estabelecido no edital.

**8.1.1.** A proposta definitiva deverá observar os preços unitários máximos da planilha de composição de preços fixada pelo edital e seus anexos, sob pena de desclassificação, inclusive quando o(s) lote(s) reunir(em) itens diversos e independente do critério de disputa.

**8.1.2.** Constatado erro de cálculo em qualquer operação, o(a) pregoeiro(a) poderá efetuar diligência visando sanar o erro ou falha, desde que não alterem a substância da proposta, do documento e sua validade jurídica.

**8.1.3.** Os preços deverão ser cotados em reais, com até duas casas decimais após a vírgula. Serão desconsiderados os valores depois da segunda decimal após a vírgula.

**8.2.** Nos termos do §1º do Art. 63 da Lei Federal n.º 14.133/2021, o licitante deverá declarar, sob pena de desclassificação, que sua proposta econômica compreende a integralidade dos custos para atendimento dos direitos trabalhistas assegurados na Constituição Federal, nas leis trabalhistas, nas normas infralegais, nas convenções coletivas de trabalho e nos termos de ajustamento de condutas vigentes na data de entrega das propostas, conforme Anexo III.

## 9. OS RECURSOS

**9.1.** Qualquer licitante poderá, em campo próprio do sistema de compras eletrônicas, manifestar de forma imediata e motivada a intenção de recorrer, sob pena de preclusão, em relação às fases de julgamento e habilitação, possuindo o prazo de 3 (três) dias úteis para apresentação das razões recursais após a formalização do término da etapa que antecede a adjudicação.

**9.1.1.** As razões recursais devem ser apresentadas exclusivamente por meio eletrônico e com uso de certificação digital ICP-Brasil.

**9.1.2.** Os demais licitantes ficarão desde logo intimados para apresentar contrarrazões ao recurso no prazo de 3 (três) dias úteis contados do término do prazo de apresentação das razões do recorrente, exclusivamente por meio eletrônico e assinadas com uso de certificação digital ICP-Brasil.

**9.2.** A não apresentação das razões recursais no prazo fixado implicará a decadência do direito de recorrer.

**9.3.** As razões e as contrarrazões de recurso que não forem apresentadas conforme o disposto nos itens anteriores, ou subscritas por representante não habilitado ou não credenciado para responder pelo licitante, não serão conhecidas pelo(a) pregoeiro(a).

**9.4.** Os autos do processo de licitação poderão ser acessados pelos interessados no sítio eletrônico oficial do Município de Pitanga <http://www.pitanga.pr.gov.br> na aba Licitações.



# PREFEITURA MUNICIPAL DE PITANGA

MUNICÍPIO DE PITANGA CNPJ: 76.172.907/0001-08 PARANÁ FONE (42) 3646-1122  
CENTRO ADMINISTRATIVO 28 DE JANEIRO, Nº 171 - CEP 85.200-073

**9.5.** O acolhimento do recurso implicará invalidação apenas de ato insuscetível de aproveitamento.

## **10. ADJUDICAÇÃO E HOMOLOGAÇÃO**

**10.1.** Examinada a aceitabilidade da proposta, a regularidade e a habilitação do licitante vencedor, bem como a análise técnica referente às exigências, o procedimento licitatório será encaminhado pelo(a) pregoeiro(a) à autoridade que determinou a contratação para adjudicação e homologação.

**10.2.** Será permitida a adjudicação e a homologação parcial do procedimento licitatório, quando o seu objeto possuir mais de um item/lote.

## **11. ATA DE REGISTRO DE PREÇOS, DA VIGÊNCIA, DO RECEBIMENTO E DO PAGAMENTO**

**11.1.** Homologada a licitação pela autoridade competente, o Departamento de Licitações convocará o(s) adjudicatário(s) para assinar a Ata de Registro de Preços, no prazo de 05 (cinco) dias úteis, prorrogável uma vez, pelo mesmo prazo, desde que ocorra motivo justificado aceito pela Administração.

**11.1.1.** O não atendimento à convocação, a recusa ou o silêncio do adjudicatário convocado para assinatura da Ata de Registro de Preços, implicará desclassificação do certame, sem prejuízo das sanções previstas em Lei e no item 13 deste Edital.

**11.2.** Será incluído na Ata de Registro de Preços, na forma de anexo, o registro dos licitantes que aceitarem cotar os bens com os preços iguais aos do licitante vencedor, na sequência da classificação do certame, com objetivo da formação de cadastro reserva no caso de impossibilidade de atendimento pelo primeiro colocado da ata, quando for o caso, observadas as condições previstas neste Edital.

**11.2.1.** Na hipótese de nenhum dos licitantes aceitar assinar a ata de registro de preços, a Administração Pública poderá convocar os licitantes remanescentes, na ordem de classificação, para a assinatura da ata nas condições ofertadas por estes, desde que o valor seja igual ou inferior ao orçamento estimado para a contratação, inclusive quanto aos preços atualizados, nos termos do instrumento convocatório.

**11.3.** A ata de registro de preços terá vigência de até 1 (um) ano e poderá ser prorrogada, uma única vez, por igual período, desde que comprovado que a medida contínua a representar vantagem para a Administração.

**11.4.** Os licitantes reconhecem, desde já, que a assinatura da Ata de Registro de Preços, do(s) Contrato(s), ou retirada(s) da(s) nota(s) de empenho emitidas (ou documento equivalente), representam compromisso entre as partes, submetendo-as ao cumprimento do objeto licitado, nos prazos e condições constantes neste Edital e na legislação vigente.

**11.5.** No interesse da Administração, será possível a adesão à Ata de Registro de Preços, **conforme previsto no Anexo VII deste Edital.**

**11.6.** Para a assinatura da Ata de Registro de Preços, o vencedor do certame deverá estar credenciado no Portal Nacional de Contratações Públicas (PNCP) e apresentar comprovação das condições de habilitação consignadas no edital, que deverão ser mantidas durante a vigência da Ata de Registro de Preços e do contrato.

**11.7.** A Administração poderá revisar os preços registrados, mediante comprovações e justificativas, bem como deverá proceder à atualização desses preços quando transcorrido o prazo de 12 (doze) meses da data do orçamento estimado, na forma do art. 92, §3º, da Lei nº 14.133/2021.

**11.7.1.** A revisão e a atualização dos preços registrados na Ata dependem de autorização da autoridade competente, devendo o órgão gerenciador promover as respectivas modificações, compondo novo quadro de preços registrados e disponibilizando-os no *site* oficial.

**11.7.2.** A atualização dos preços registrados será feita a partir da aplicação do índice IPCA-E, tendo por termo inicial a data do orçamento estimado e desde que decorrido 01 (um) ano desse marco temporal. Para as atualizações subsequentes à primeira, o termo inicial é contado do término do prazo inicial que motivou a primeira atualização.



# PREFEITURA MUNICIPAL DE PITANGA

MUNICÍPIO DE PITANGA CNPJ: 76.172.907/0001-08 PARANÁ FONE (42) 3646-1122  
CENTRO ADMINISTRATIVO 28 DE JANEIRO, Nº 171 - CEP 85.200-073

**11.7.2.1.** O reajuste dos preços depende de pedido do fornecedor do item registrado, que deve ser protocolado até 30 (trinta) dias antes do fim do período acima enunciado.

**11.7.2.2.** O transcurso do período citado no item 11.7.2.1 sem o requerimento do fornecedor implica preclusão.

**11.8.** A entrega, o recebimento do objeto da licitação, conforme item 10. Do Termo de Referência e os pagamentos serão efetuados no local, nos prazos e na forma estabelecida nos anexos deste edital.

**11.9.** Os pagamentos ficarão condicionados em conformidade com o item 13 do Termo de Referência – Anexo I deste Edital.

## 12. FORMA DE PAGAMENTO

**12.1.** Os pagamentos serão efetuados com recursos próprios, conforme parcelas descritas e condicionantes estabelecidas.

**12.2.** Os pagamentos serão realizados mediante apresentação de Nota Fiscal, contendo as seguintes informações:

- a) Data da emissão;
- b) Estar endereçada no Município de Pitanga situado na Rua Centro Administrativo 28 de Janeiro, nº171, Centro – Pitanga-PR, CEP: 85.200-000 sob CNPJ nº76.172.907/0001-08;
- c) Valor unitário;
- d) Valor total;
- e) A especificação dos produtos / objeto / serviço;
- f) Apresentar a Nota Fiscal eletrônica em original ou a nota fiscal/fatura em primeira via original;
- g) Colocar nas informações adicionais o número da Nota de Empenho;
- h) Colocar nas informações adicionais o endereço de entrega do objeto e execução do serviço conforme designado em Nota de Empenho;

**12.3.** O pagamento será efetuado em moeda corrente nacional, em até 30 dias mediante a comprovação definitiva das execuções, mediante a apresentação de Nota Fiscal/Fatura, devidamente atestado por servidor designado para este fim.

**12.4.** Não serão efetuados quaisquer pagamentos enquanto perdurar pendência de liquidação de obrigações em virtude de penalidades impostas ao proponente ou inadimplência contratual.

**12.5.** O gestor do Termo somente atestará o recebimento do objeto e liberará a (s) Nota (s) Fiscal (s) para pagamento quando cumpridas pela Contratada, todas as condições pactuais.

**12.6.** Cada pagamento somente será efetuado após a comprovação pelo contratado de que se encontra em dia com suas obrigações para com o sistema social, mediante apresentação das Certidões Negativas de Débito com o INSS, FGTS e Certidão Municipal.

**12.7.** Quando da efetivação das compras, o fornecedor deverá descrever os objetos na Nota Fiscal obedecendo à mesma descrição constante da Nota de Empenho.

**12.8.** As faturas que apresentam incorreções serão devolvidas ao emitente e seus vencimentos correrão 30 (trinta) dias após a data de sua reapresentação.

**12.9.** Quando tratar de nota de empenho global ou estimativo, o pagamento será efetuado conforme a execução do serviço.



# PREFEITURA MUNICIPAL DE PITANGA

MUNICÍPIO DE PITANGA CNPJ: 76.172.907/0001-08 PARANÁ FONE (42) 3646-1122  
CENTRO ADMINISTRATIVO 28 DE JANEIRO, Nº 171 - CEP 85.200-073

## 13. SANÇÕES ADMINISTRATIVAS

**13.1.** O licitante/adjudicatário que cometer qualquer das infrações abaixo discriminadas ficará sujeito, sem prejuízo da responsabilidade civil e criminal, às seguintes sanções:

**13.1.1.** Advertência por faltas leves, assim entendidas como aquelas que não acarretarem prejuízos significativos ao objeto da contratação;

**13.1.2.** Multa em percentual calculado sobre o valor total da proposta, conforme o caso;

a) Impedimento de licitar e contratar;

b) Declaração inidoneidade de idoneidade para licitar ou contratar com todos os entes federativos

	INFRAÇÃO COMETIDA	PENALIDADE	DOSIMETRIA
Art. 155, IV	Deixar de entregar a documentação exigida para o certame, mesmo após a possibilidade de saneamento	Multa sobre o valor da proposta	5%
		Impedimento de licitar ou contratar com o Município de Pitanga/PR.	6 meses
		Impedimento de licitar ou contratar com o Município de Pitanga/PR.	6 meses
Art. 155, V	Não manter a proposta (inclusive por deixar de enviar a proposta ajustada), salvo em decorrência de fato superveniente devidamente justificado	Multa sobre o valor total da proposta	5%
		Impedimento de licitar ou contratar com o Município de Pitanga/PR.	6 meses
Art. 155, VI	Não celebrar o contrato ou ata de registro de preços, ou não entregar a documentação exigida como condição para a contratação, quando convocado dentro do prazo de validade de sua proposta	Multa sobre o valor total da proposta	10%
		Impedimento de licitar ou contratar com o Município de Pitanga/PR.	6 meses
Conforme Edital	Apresentar recursos manifestamente protelatórios	Impedimento de licitar ou contratar com o Município de Pitanga/PR.	6 meses
Art. 155, VIII	Apresentar declaração ou documentação falsa exigida para o certame ou prestar declaração falsa durante a	Declaração de Inidoneidade para licitar ou contratar com todos os entes federativos	4 anos e 6 meses



# PREFEITURA MUNICIPAL DE PITANGA

MUNICÍPIO DE PITANGA CNPJ: 76.172.907/0001-08 PARANÁ FONE (42) 3646-1122  
CENTRO ADMINISTRATIVO 28 DE JANEIRO, Nº 171 - CEP 85.200-073

	licitação/seleção do fornecedor		
Art. 155, IX	Fraudar a licitação/seleção do fornecedor	Declaração de Inidoneidade para licitar ou contratar com todos os entes federativos	4 anos e 6 meses
Art. 155, X	Comportar-se de modo inidôneo ou cometer fraude de qualquer natureza	Declaração de Inidoneidade para licitar ou contratar com todos os entes federativos	4 anos e 6 meses
Art.155, XI	Praticar atos ilícitos com vistas a frustrar os objetivos da licitação e da seleção do fornecedor	Declaração de Inidoneidade para licitar ou contratar com todos os entes federativos	4 anos e 6 meses
Conforme Edital	Participe de licitação com mais de uma empresa integrante de mesmo Grupo Econômico concomitantemente (para o mesmo item/lote)	Declaração de Inidoneidade para licitar ou contratar com todos os entes federativos	4 anos e 6 meses
Art.155, XII	Praticar ato lesivo previsto no art. 5º da Lei nº 12.846, de 1º de agosto de 2013	Declaração de Inidoneidade para licitar ou contratar com todos os entes federativos	4 anos e 6 meses
	<b>INFRAÇÃO COMETIDA</b>	<b>PENALIDADE</b>	<b>DOSIMETRIA</b>

**13.1.3.** Pelas infrações Administrativas de:

a) deixar de entregar documentação exigida para o certame;

b) Não manter a proposta (inclusive por deixar de enviar a proposta ajustada), salvo em decorrência de fato superveniente devidamente justificado; e

c) não celebrar o contrato ou não entregar a documentação exigida para a contratação, quando convocado dentro do prazo de validade de sua proposta;

**13.2.** Que justifiquem a imposição de penalidade mais grave que o impedimento de licitar ou contratar com o Município de Pitanga/PR, poderá ser aplicada a sanção de Declaração de Inidoneidade para licitar ou contratar com todos os entes federativos pelo prazo mínimo de 3 (três) anos e máximo de 6 (seis) anos.

**13.3.** As infrações praticadas pelo contratado serão sancionáveis de acordo com sua gravidade, respeitado o contraditório e a ampla defesa.

**13.4.** As sanções de advertência, impedimento de licitar e contratar e declaração de inidoneidade para licitar ou contratar poderão ser aplicadas, cumulativamente ou não, à penalidade de multa.

**13.5.** Na aplicação da sanção de multa será facultada a defesa do interessado no prazo de 15 (quinze) dias úteis, contado da data de sua intimação.

**13.6.** Infrações e penalidades do Contrato:

**13.6.1.** O licitante/adjudicatário que cometer qualquer das infrações abaixo discriminadas ficará sujeito, sem prejuízo da responsabilidade civil e criminal, às seguintes sanções:

	INFRAÇÃO COMETIDA	PENALIDADE	PRAZO
Art.155, I	Dar causa à inexecução parcial	Advertência, quando não se justificar	___



# PREFEITURA MUNICIPAL DE PITANGA

MUNICÍPIO DE PITANGA CNPJ: 76.172.907/0001-08 PARANÁ FONE (42) 3646-1122  
CENTRO ADMINISTRATIVO 28 DE JANEIRO, Nº 171 - CEP 85.200-073

	do empenho	a imposição de penalidade mais grave	
Art. 162	O atraso injustificado na execução do contrato sujeitará o contratado à multa de mora	Multa diária de 1% ao dia, até o limite de 7%, quando o atraso na entrega não causa grave dano à Administração, ao funcionamento dos serviços, ou ao interesse coletivo, ou ainda, quando não configurar inexecução total do contrato/empenho	1% /dia
Art. 155, VII	Ensejar o retardamento da execução ou da entrega do objeto sem motivo justificado	Impedimento de licitar ou contratar com o Município de Pitanga/PR.	6 meses
Art. 155, II	Dar causa à inexecução parcial do contrato/empenho que cause grave dano à Administração, ao funcionamento dos serviços públicos ou ao interesse coletivo	Multa sobre o valor total do contrato/nota de empenho	15%
		Impedimento de licitar ou contratar com o Município de Pitanga/PR.	12 meses
Art. 155, III	Dar causa à inexecução total do contrato/empenho	Multa sobre o valor total do contrato/nota de empenho	20%
		Impedimento de licitar ou contratar com o Município de Pitanga/PR.	18 meses
Art. 155, VIII	Apresentar declaração ou documentação falsa exigida para a contratação	Declaração de Inidoneidade para licitar ou contratar com todos os entes federativos	4 anos e 6 meses
Art. 155, X	Comportar-se de modo inidôneo ou cometer fraude de qualquer natureza	Declaração de Inidoneidade para licitar ou contratar com todos os entes federativos	4 anos e 6 meses
Art. 155, XI	Praticar atos ilícitos com vistas a frustrar os objetivos da licitação	Declaração de Inidoneidade para licitar ou contratar com todos os entes federativos	4 anos e 6 meses
Art. 155, XII	Praticar ato lesivo previsto no art. 5º da Lei nº 12.846, de 1º de agosto de 2013	Declaração de Inidoneidade para licitar ou contratar com todos os entes federativo	4 anos e 6 meses

## 13.7. Pelas infrações administrativas de:

a) ensejar o retardamento da execução ou da entrega do objeto sem motivo justificado;

b) dar causa à inexecução parcial do contrato/empenho que cause grave dano à Administração, ao funcionamento dos serviços públicos ou ao interesse coletivo; ou



# PREFEITURA MUNICIPAL DE PITANGA

MUNICÍPIO DE PITANGA CNPJ: 76.172.907/0001-08 PARANÁ FONE (42) 3646-1122  
CENTRO ADMINISTRATIVO 28 DE JANEIRO, Nº 171 - CEP 85.200-073

c) dar causa à inexecução total do contrato/empenho;

**13.8.** Que justifiquem a imposição de penalidade mais grave que o impedimento de licitar ou contratar com o Município de Pitanga/PR, poderá ser aplicada a sanção de Declaração de Inidoneidade para licitar ou contratar com todos os entes federativos pelo prazo mínimo de 3 (três) anos e máximo de 6 (seis) anos.

**13.9.** As infrações praticadas pelo contratado serão sancionáveis de acordo com sua gravidade, respeitado o contraditório e a ampla defesa.

**13.10.** As sanções de advertência, impedimento de licitar e contratar e declaração de inidoneidade para licitar ou contratar poderão ser aplicadas, cumulativamente ou não, à penalidade de multa.

**13.11.** Na aplicação da sanção de multa será facultada a defesa do interessado no prazo de 15 (quinze) dias úteis, contado da data de sua intimação.

## 14. DOS RECURSOS ORÇAMENTÁRIOS.

**14.1.** As despesas decorrentes da presente contratação correrão à conta das dotações orçamentárias próprias, consignadas no orçamento vigente do Município de Pitanga/PR.

Red	Dotação	Fonte	Descrição
688	2100322661120111323390390000	1000	OUTROS SERVIÇOS DE TERCEIROS - PESSOA JURÍDICA
717	2100618542140121593390390000	511	OUTROS SERVIÇOS DE TERCEIROS - PESSOA JURÍDICA
697	2100322661120121553390390000	1000	OUTROS SERVIÇOS DE TERCEIROS - PESSOA JURÍDICA
708	2100518542140121583390390000	1000	OUTROS SERVIÇOS DE TERCEIROS - PESSOA JURÍDICA
728	2100618542140121613390390000	555	OUTROS SERVIÇOS DE TERCEIROS - PESSOA JURÍDICA
717	2100618542140121593390390000	1000	OUTROS SERVIÇOS DE TERCEIROS - PESSOA JURÍDICA

## 15. DA PROTEÇÃO DE DADOS PESSOAIS

**15.1.** O Contratante e o Contratado, na condição de operadora, comprometem-se a proteger os direitos fundamentais de liberdade e de privacidade e o livre desenvolvimento da personalidade da pessoa natural, relativos ao tratamento de dados pessoais, inclusive nos meios digitais.

**15.2.** O tratamento de dados pessoais indispensáveis ao próprio fornecimento de bens por parte do contratado, se houver, será realizado mediante prévia e fundamentada aprovação do contratante, observados os princípios do art. 6º da LGPD, especialmente o da necessidade;

**15.3.** Os dados tratados pelo contratado somente poderão ser utilizados no fornecimento dos serviços especificados nesta Ata de Registro de Preços/Contrato, e em hipótese alguma poderão ser utilizados para outros fins, observadas as diretrizes e instruções transmitidas pelo contratante;

**15.4.** Os registros de tratamento de dados pessoais que o contratado realizar serão mantidos em condições de rastreabilidade e de prova eletrônica a qualquer tempo;

**15.5.** O Contratado deverá apresentar evidências e garantias suficientes de que aplica adequado conjunto de medidas técnicas e administrativas de segurança, para a proteção dos dados pessoais, segundo a legislação e o disposto neste item;



# PREFEITURA MUNICIPAL DE PITANGA

MUNICÍPIO DE PITANGA CNPJ: 76.172.907/0001-08 PARANÁ FONE (42) 3646-1122  
CENTRO ADMINISTRATIVO 28 DE JANEIRO, Nº 171 - CEP 85.200-073

**15.6.** o Contratado dará conhecimento formal aos seus empregados das obrigações e condições acordadas nesta Cláusula, inclusive no tocante à Política de Privacidade do contratante, cujos princípios e regras deverão ser aplicados à coleta e tratamento dos dados pessoais.

**15.7.** O eventual acesso, pelo contratado, às bases de dados que contenham ou possam conter dados pessoais ou segredos comerciais ou industriais implicará para o contratado e para seus prepostos – devida e formalmente instruídos nesse sentido – o mais absoluto dever de sigilo, no curso da presente Ata de Registro de Preços/Contrato e após o seu encerramento.

**15.8.** O encarregado da Ata de Registro de Preços/Contrato manterá contato formal com o encarregado do contratante, no prazo de 24 (vinte e quatro) horas da ocorrência de qualquer incidente que implique violação ou risco de violação de dados pessoais, para que este possa adotar as providências devidas, na hipótese de questionamento das autoridades competentes.

**15.9.** A critério do controlador e do encarregado de Dados do contratante, o contratado poderá ser provocada a preencher um relatório de impacto à proteção de dados pessoais, conforme a sensibilidade e o risco inerente do objeto desta Ata de Registro de Preços/Contrato, no tocante a dados pessoais.

**15.10.** o Contratado responde pelos danos que tenha causado em virtude da violação da segurança dos dados ao deixar de adotar as medidas de segurança previstas no art. 46 da LGPD, destinadas a proteger os dados pessoais de acessos não autorizados e de situações acidentais ou ilícitas de destruição, perda, alteração, comunicação ou qualquer forma de tratamento inadequado ou ilícito.

**15.11.** Os representantes legais do contratado, bem como os empregados que necessariamente devam ter acesso a dados pessoais sob controle do Município para o cumprimento de suas tarefas, deverão firmar termo de compromisso e confidencialidade, em que se responsabilizem pelo cumprimento da LGPD e pelo disposto neste item.

**15.12.** As informações sobre o tratamento de dados pessoais por parte do contratado, envolvendo a sua finalidade, previsão legal, formas de execução e prazo de armazenamento, deverão ser publicadas em campo específico no Portal da Transparência Municipal.

**15.13.** As manifestações do titular de dados ou de seu representante legal quanto ao tratamento de dados pessoais com base nesta Ata de Registro de Preços/Contrato serão atendidas por meio da Ouvidoria Geral do Município.

**15.14.** O contratante poderá, a qualquer tempo, requisitar informações acerca dos dados pessoais confiados ao Contratado, bem como realizar inspeções e auditorias, inclusive por meio de auditores independentes, a fim de zelar pelo cumprimento dos deveres e obrigações aplicáveis;

**15.15.** Eventual compartilhamento de dados pessoais com empresa subcontratada dependerá de autorização prévia do contratante, hipótese em que o subcontratado ficará sujeita aos mesmos limites impostos ao contratado.

**15.16.** Encerrada a vigência da Ata de Registro de Preços/Contrato ou não havendo mais necessidade de utilização dos dados pessoais, sejam eles sensíveis ou não, o contratado providenciará o descarte ou devolução, para o contratante, de todos os dados pessoais e as cópias existentes, atendido o princípio da segurança.

**15.17.** As dúvidas decorrentes da aplicação da LGPD serão objeto de consulta por parte do encarregado do contratante à Controladoria Geral do Município, que poderá consultar a Procuradoria-Geral do Município em caso de dúvida jurídica devidamente fundamentada.

## **16. OBRIGAÇÕES DA CONTRATADO, DA CONTRATANTE E DA FRAUDE E CORRUPÇÃO**

### **16.1. Obrigações da Contratada**

**16.1.1.** A contratada deve cumprir todas as obrigações constantes do edital, termo de referência e sua proposta, assumindo como exclusivamente seus os riscos e as despesas decorrentes da boa e perfeita execução do objeto;



# PREFEITURA MUNICIPAL DE PITANGA

MUNICÍPIO DE PITANGA CNPJ: 76.172.907/0001-08 PARANÁ FONE (42) 3646-1122  
CENTRO ADMINISTRATIVO 28 DE JANEIRO, Nº 171 - CEP 85.200-073

**16.1.2.** Comunicar à contratante, no prazo máximo de 24 (vinte e quatro) horas que antecede a data da execução, os motivos que impossibilitem o cumprimento do prazo previsto, por escrito, com a devida comprovação e seguir demais prazos detalhados no ITEM 10 deste Termo.

**16.1.3.** Manter durante toda a execução do contrato, em compatibilidade com as obrigações assumidas, todas as condições de habilitação e qualificação exigidas na licitação.

**16.1.4.** Correrão por conta da contratada todas as despesas, enfim todos os custos diretos e indiretos, tais como: impostos, fretes, transporte, despesas trabalhistas, previdenciárias, seguros, enfim todos os custos necessários à fiel execução do objeto desse termo.

**16.1.5.** A contratada está obrigada a executar o objeto desse termo, através de pessoas idôneas, com capacitação profissional necessária ao cumprimento do mesmo, assumindo total responsabilidade por quaisquer danos ou faltas que seus empregados, no desempenho de suas funções respectivas, causem à contratante.

**16.1.6.** Prestar todos os esclarecimentos que lhe forem solicitados pela contratante, atendendo prontamente todas as reclamações.

**16.1.7.** Não transferir a outrem, no todo ou em parte, a execução.

**16.1.8.** Executar objetos contratados de forma parcelada (sistema registro de preço), conforme a nota de empenho da contratante via e-mail, nas quantidades e especificações que trata este termo.

**16.1.9.** Comprometer-se a fornecer o objeto da licitação, em conformidade com as especificações contidas no edital e seus anexos, e no caso de não ser o fabricante, responderá, solidariamente e preferencialmente pelos vícios de qualidade e quantidade que os tornem impróprios ou inadequados ao uso a que se destinam ou lhes diminuam o valor.

## **16.2. São obrigações do Contratante:**

**16.2.1.** Fiscalizar, por meio da Comissão de Recebimento da municipalidade conforme as especificações deste Termo.

**16.2.2.** Fiscalizar, através dos fiscais, gestor de contrato e demais servidores designados.

**16.2.3.** Atestar as Faturas, após comprovação da execução correspondente do objeto, conforme o disposto neste Termo.

**16.2.4.** Acompanhar e fiscalizar, sob os aspectos quantitativos e qualitativos, anotando em registro próprio, falhas detectadas e comunicando ao fornecedor as ocorrências de quaisquer fatos que, a seu critério, exijam medidas corretivas por parte daquela.

**16.2.5.** Acompanhar a execução nos prazos e condições estabelecidas.

**16.2.6.** Verificar minuciosamente, no prazo fixado, a conformidade dos serviços executados com as especificações constantes do Termo de Referência e da proposta, para fins da aceitação efetivação definitiva e prosseguimento de liquidação.

**16.2.7.** Comunicar à Contratada, por escrito, sobre imperfeições, falhas ou irregularidades verificadas para que seja substituído, reparado ou corrigido.

**16.2.8.** Acompanhar e fiscalizar o cumprimento das obrigações da Contratada, através de servidor especialmente designado.

**16.2.9.** Efetuar o pagamento à Contratada no valor correspondente a proposta e contrato, no prazo e formas estabelecidas neste Termo.

**16.2.10.** A administração não responderá por quaisquer compromissos assumidos pela Contratada com terceiros, ainda que vinculados à execução do presente Termo de Referência, bem como por qualquer dano causado a terceiros em decorrência de ato da Contratada, de seus empregados, prepostos ou subordinados.

**16.2.11.** Indicar formalmente, o gestor para acompanhamento da execução contratual.



# PREFEITURA MUNICIPAL DE PITANGA

MUNICÍPIO DE PITANGA CNPJ: 76.172.907/0001-08 PARANÁ FONE (42) 3646-1122  
CENTRO ADMINISTRATIVO 28 DE JANEIRO, Nº 171 - CEP 85.200-073

## 16.3. Da Fraude e da Corrupção

**16.3.1.** A CONTRATANTE e a CONTRATADA devem observar e fazer observar, por seus fornecedores e subcontratados, se admitida subcontratação, o mais alto padrão de ética durante todo o processo de licitação, de contratação e de execução do objeto contratual.

I. "prática corrupta": oferecer, dar, receber ou solicitar, direta ou indiretamente, qualquer vantagem com o objetivo de influenciar a ação de servidor público no processo de licitação ou na execução de Ata de Registro de Preços;

II. "prática fraudulenta": a falsificação ou omissão dos fatos, com o objetivo de influenciar o processo de licitação ou de execução de Ata de Registro de Preços;

III. "prática colusiva": esquematizar ou estabelecer um acordo entre dois ou mais licitantes, com ou sem o conhecimento de representantes ou prepostos de órgão licitador, visando estabelecer preços em níveis artificiais e não-competitivos;

IV. "prática coercitiva": causar dano ou ameaçar causar dano, direta ou indiretamente, as pessoas ou sua propriedade, visando influenciar sua participação em um processo licitatório ou afetar a execução da Ata de Registro de Preços.

**16.3.2.** Na hipótese de financiamento, parcial ou integral, por organismo financeiro multilateral, mediante adiantamento ou reembolso, este organismo imporá sanção sobre uma empresa ou pessoa física, inclusive declarando-a inelegível, indefinidamente ou por prazo determinado, para a outorga de contratos financiados pelo organismo se, em qualquer momento, constar o envolvimento da empresa, diretamente ou por meio de um agente, em práticas corruptas, fraudulentas, colusivas, coercivas ou obstrutivas ao participar da licitação ou da execução um contrato financiado pelo organismo.

**16.3.3.** Considerando os propósitos da cláusula acima, o licitante vencedor, como condição para a contratação, deverá concordar e autorizar que, na hipótese de o contrato vir a ser financiado, em parte ou integralmente, por organismo financeiro multilateral, mediante adiantamento ou reembolso, permitirá que o organismo financeiro e/ou pessoas por ele formalmente indicadas possam inspecionar o local de execução do contrato e todos os documentos, contas e registros relacionados à licitação e à execução do contrato.

## 17. DA FISCALIZAÇÃO

**17.1.** A responsabilidade pela gestão desta Ata de registro de Preços caberá ao Secretário da Pasta, de acordo com a Lei Federal nº 14.133/2021.

**17.2.** A responsabilidade pela fiscalização desta ARP caberá ao(à) servidor(a) ou comissão designados através de Portaria nº 300, de 07 de Abril de 2026.

### SECRETARIA MUNICIPAL DE DESENVOLVIMENTO ECONÔMICO SUSTENTÁVEL

João Reginaldo Oliveira Freitas, Matrícula nº25084, Contratos referentes ao Departamento de Meio Ambiente;

**17.3.** A gestão e a fiscalização desta Ata de Registro de Preços/Contrato serão exercidas pelo Contratante, que realizará a fiscalização, o controle e a avaliação dos bens fornecidos, bem como aplicará as penalidades, após o devido processo legal, caso haja descumprimento das obrigações contratadas.

## 18. VIGÊNCIA:

### 18.1 Da vigência da ata de registro de preços.

**18.1.1.** O prazo de vigência da ata de registro de preços, contado a partir da publicação do extrato da ata no Diário Oficial do Município será de 1 (um) ano (doze meses), e poderá ser prorrogado, por igual período, desde que comprovado que as condições e o preço permanecem vantajosos.

**18.1.2.** No ato de prorrogação da vigência da ata de registro de preços poderá haver a renovação dos quantitativos registrados, até o limite do quantitativo original.



# PREFEITURA MUNICIPAL DE PITANGA

MUNICÍPIO DE PITANGA CNPJ: 76.172.907/0001-08 PARANÁ FONE (42) 3646-1122  
CENTRO ADMINISTRATIVO 28 DE JANEIRO, Nº 171 - CEP 85.200-073

**18.1.3.** O ato de prorrogação da vigência da ata deverá indicar expressamente o prazo de prorrogação e o quantitativo renovado.

## **19. DO REAJUSTAMENTO EM SENTIDO GERAL E DO REEQUILÍBRIO ECONÔMICO FINANCEIRO**

**19.1.** O reajuste dos preços registrados será aplicado após o decurso do interregno mínimo de 12 (doze) meses, contado a partir da data do orçamento estimado que fundamentou a contratação, conforme dispõe o art. 92, §3º, da Lei nº 14.133/2021, utilizando-se como índice de atualização o IPCA-E, divulgado pelo IBGE.

**19.2.** Na hipótese de vigência da Ata de Registro de Preços ou de contratos dela decorrentes que ultrapassem o período de 12 (doze) meses, poderá ser aplicado o reajuste, mediante requerimento formal da contratada, devidamente instruído.

**19.3.** Para fins de reajustamento, adotar-se-á como data-base a data do orçamento estimado, nos termos do §7º do art. 25 da Lei nº 14.133/2021.

**19.4.** O reajuste será calculado com base na variação do Índice Nacional de Preços ao Consumidor Amplo – Especial (IPCA-E).

**19.5.** A aplicação do reajuste está condicionada à regular execução da Ata, à ausência de inadimplemento por parte da contratada e à anuência da Administração, após análise da unidade competente.

**19.6.** Fica assegurado à contratada o direito à manutenção do equilíbrio econômico-financeiro, podendo solicitar a revisão dos valores registrados sempre que, por fatos supervenientes, imprevisíveis ou previsíveis de consequências incalculáveis, ocorrerem alterações nos encargos originalmente assumidos, nos termos do art. 124 da Lei nº 14.133/2021.

**19.7.** O reequilíbrio poderá ser solicitado também nas hipóteses de força maior, caso fortuito ou fato do príncipe, que comprovadamente onerem excessivamente a execução do objeto, bem como em decorrência de alterações unilaterais promovidas pela Administração.

**19.8.** O pedido de reequilíbrio deverá ser formalizado pela contratada, devidamente instruído com documentação idônea que comprove:

I – o fato gerador;

II – a data de início de seus efeitos;

III – o impacto econômico-financeiro;

IV – a metodologia de cálculo da recomposição pretendida.

**19.9.** A solicitação será analisada pela Administração, por meio da unidade técnica competente, podendo ser solicitadas diligências ou informações complementares, antes da decisão da autoridade competente.

**19.10.** A recomposição poderá ocorrer, conforme o caso, por meio de:

I – compensação financeira;

II – alteração dos valores registrados;

III – alteração das condições de execução;

IV – prorrogação de prazos;

V – outras formas admitidas em lei.

**19.11.** Não serão admitidas solicitações de reequilíbrio fundamentadas em variações ordinárias de mercado, previsíveis e inerentes ao risco do objeto contratado.

**19.12.** O pedido de restabelecimento do equilíbrio econômico-financeiro deverá ser formulado durante a vigência da Ata de Registro de Preços, nos termos do art. 124, II, “d” da Lei nº 14.133/2021.



# PREFEITURA MUNICIPAL DE PITANGA

MUNICÍPIO DE PITANGA CNPJ: 76.172.907/0001-08 PARANÁ FONE (42) 3646-1122  
CENTRO ADMINISTRATIVO 28 DE JANEIRO, Nº 171 - CEP 85.200-073

## 20. DA REVISÃO E ATUALIZAÇÃO DOS PREÇOS DA ATA DE REGISTRO DE PREÇOS

**20.1.** A Administração poderá promover a revisão dos preços registrados na Ata de Registro de Preços, mediante comprovação e justificativa formal, sempre que verificada a necessidade de restabelecimento do equilíbrio econômico-financeiro, nos termos do art. 124 da Lei nº 14.133/2021.

**20.1.1.** A revisão dos preços registrados dependerá de autorização da autoridade competente, cabendo ao órgão gerenciador formalizar as alterações necessárias, com a devida atualização do quadro de preços da Ata e sua disponibilização nos meios oficiais de divulgação.

**20.2.** O reajuste dos preços registrados, de caráter ordinário, será realizado mediante a aplicação do Índice Nacional de Preços ao Consumidor Amplo – Especial (IPCA-E), observando-se o interregno mínimo de 12 (doze) meses, contado a partir da data do orçamento estimado que fundamentou a contratação, conforme disposto no art. 92, §3º, da Lei nº 14.133/2021.

**20.2.1.** O reajuste dependerá de requerimento formal do fornecedor, o qual deverá ser protocolado até 30 (trinta) dias antes do término do período aquisitivo que autoriza a aplicação do índice.

**20.2.2.** O não protocolo do pedido de reajuste dentro do prazo estabelecido implicará preclusão do direito ao reajuste relativo ao respectivo período.

**20.3.** As revisões e reajustes de preços deverão observar, em todos os casos, os princípios da economicidade, razoabilidade, interesse público e vantajosidade, sendo vedadas atualizações automáticas ou desvinculadas dos critérios legais.

## 21. CORREÇÃO MONETÁRIA POR ATRASO DE PAGAMENTO

**21.1.** Nos casos de eventuais atrasos de pagamento, desde que o Contratado não tenha concorrido, de alguma forma, para tanto, fica convencionado que a taxa de compensação financeira devida pela Contratante, entre a data do vencimento e o efetivo adimplemento da parcela, é calculada mediante a aplicação da seguinte fórmula:

EM = I x N x VP, sendo:

EM = Encargos moratórios;

N = Número de dias entre a data prevista para o pagamento e a do efetivo pagamento;

VP = Valor da parcela a ser paga.

I = Índice de compensação financeira = 0,00016438, assim apurado:

I = (TX)	I = $\frac{6}{100}$ 365	I = 0,00016438 TX = Percentual da taxa anual = 6%.
----------	----------------------------	---

## 22. DISPOSIÇÕES GERAIS

**22.1.** Todas as referências de tempo deste edital correspondem ao horário de Brasília-DF.

**22.2.** Ocorrendo decretação de feriado ou outro fato superveniente que impeça a realização da sessão pública de abertura das propostas na data designada no edital, ela será automaticamente transferida para o primeiro dia útil subsequente, no mesmo horário, independentemente de nova comunicação.

**22.3.** É facultado ao(a) pregoeiro(a) a promoção de diligência destinada a esclarecer ou a complementar a instrução do processo.

**22.4.** O licitante é responsável pelo ônus decorrente da perda de negócios, resultante da inobservância de quaisquer mensagens emitidas pelo(a) pregoeiro(a) ou pelo sistema, ainda que ocorra a sua desconexão.

**22.5.** A não apresentação de qualquer documento ou a apresentação com prazo de validade expirado implicará desclassificação ou inabilitação do licitante.



# PREFEITURA MUNICIPAL DE PITANGA

MUNICÍPIO DE PITANGA CNPJ: 76.172.907/0001-08 PARANÁ FONE (42) 3646-1122  
CENTRO ADMINISTRATIVO 28 DE JANEIRO, Nº 171 - CEP 85.200-073

**22.6.** Os documentos que não mencionarem o prazo de validade serão considerados válidos por 90 (noventa) dias da data da emissão, salvo disposição contrária de Lei a respeito.

**22.7.** Os licitantes encaminharão os documentos exigidos nesta licitação exclusivamente por meio do sistema de que trata o item 1.1 das Condições Gerais do Pregão Eletrônico. O(a) pregoeiro(a), se julgar necessário, verificará a autenticidade e a veracidade do documento.

**22.8.** O(a) pregoeiro(a) poderá, no interesse público, relevar faltas meramente formais que não comprometam a lisura e o real conteúdo da proposta, podendo promover diligências destinadas a esclarecer ou complementar a instrução do procedimento licitatório, inclusive solicitar pareceres.

**22.9.** A realização da licitação não implica necessariamente a contratação total ou parcial do montante previsto, porquanto estimado, podendo a autoridade competente, inclusive, revogá-la, total ou parcialmente, por fatos supervenientes, de interesse público, ou anulá-la por ilegalidade, de ofício ou por provocação do interessado, mediante manifestação escrita e fundamentada, assegurado o contraditório e a ampla defesa, conforme dispõe o art. 71 da Lei Federal n.º 14.133, de 2021.

**22.10.** O foro é o da Comarca do Município de Pitanga/PR, no qual serão dirimidas todas as questões não resolvidas na esfera administrativa.

Pitanga, 07 de maio de 2026.

---

**DIRCEU MORAES**  
**PREFEITO**

<p>Os Pregoeiros, o Agente de Contratação junto a Equipe de Apoio designados pela Portaria nº 206/2026, tomou conhecimento do Teor do Edital</p>	<p>Jean Marcel Grande Huber Pregoeiro</p> <p>Edina dos Santos da Luz Pregoeira</p> <p>Marcio Sokoloski Agente de Contratação</p> <p>Helcio Luiz Klosowski Ferreira Equipe de Apoio</p> <p>Alex Antônio dos Santos Equipe de Apoio</p> <p>Roberto Cesar Cargnin Equipe de Apoio</p> <p>Angelica dos Santos Scandolara Peron Equipe de Apoio</p> <p>Jorge Paulo Paulino dos Santos Equipe de Apoio</p> <p>Vanessa dos Santos Franco Equipe de Apoio</p> <p>Edviges Antonia Iubel Trojan Equipe de Apoio</p>
--	---



# PREFEITURA MUNICIPAL DE PITANGA

MUNICÍPIO DE PITANGA CNPJ: 76.172.907/0001-08 PARANÁ FONE (42) 3646-1122  
CENTRO ADMINISTRATIVO 28 DE JANEIRO, Nº 171 - CEP 85.200-073

## ANEXO I TERMO DE REFERÊNCIA

### 1. OBJETO

1.1. O presente termo de referência tem por objetivo Registro de Preços, por um período de 01 (um) ano, podendo ser prorrogado por igual período (com renovação de saldo), para futuras e eventuais prestações de serviços de horas máquinas com equipamentos aptos, operador e todas as despesas inclusas para tal execução e locação de caminhão para deslocamento dos equipamentos, conforme necessidade da Secretaria de Desenvolvimento Econômico Sustentável, de acordo com as especificações, quantitativos e condições relacionadas presentes neste termo.

Participação	Lote	Cód Item	Item	Descrição	Unid.	Quant.	Valor Unit. (R\$)	Valor Total (R\$)
ME/ EPP/ MEI	1	74345	1	LOCAÇÃO DE ESCAVADEIRA HIDRÁULICA - PESO OPERACIONAL MÍNIMO - 13.000 KG - POTÊNCIA MÍNIMA 98 HP (2.100 RPM) - CACAMBA (TIPO USO GERAL) - LARGURA MÍNIMA 600MM. A CONTRATADA DEVERÁ FORNECER OPERADOR APTO, COMBUSTÍVEL, BEM COMO SUBSTITUIR PEÇAS E DEMAIS MANUTENÇÕES NECESSÁRIAS PARA O BOM FUNCIONAMENTO DO EQUIPAMENTO.	H	200	R\$ 340,33	R\$ 68.066,00
ME/ EPP/ MEI	2	75034	1	LOCAÇÃO DE TRATOR ESTEIRA COM NO MÍNIMO 150HP, COM LÂMINA ARTICULADA. COM NO MÁXIMO 12 ANOS DE USO. A CONTRATADA DEVERÁ FORNECER OPERADOR APTO, COMBUSTÍVEL, BEM COMO SUBSTITUIR PEÇAS E DEMAIS MANUTENÇÕES NECESSÁRIAS PARA O BOM FUNCIONAMENTO DO EQUIPAMENTO.	H	100	R\$ 366,45	R\$ 36.645,00
ME/ EPP/ MEI	3	74349	1	LOCAÇÃO DE CAMINHÃO TIPO PRANCHA, COM CAPACIDADE MÍNIMA DE 15.000 KG, PARA TRANSPORTE DE MÁQUINAS PESADAS MUNICIPAL E LOCADAS, TAIS COMO; RETRO ESCAVADEIRA, ESCAVADEIRA HIDRÁULICA, MOTONIVELADORA, ROLO	KM	600	R\$ 11,96	R\$ 7.176,00



# PREFEITURA MUNICIPAL DE PITANGA

MUNICÍPIO DE PITANGA CNPJ: 76.172.907/0001-08 PARANÁ FONE (42) 3646-1122  
CENTRO ADMINISTRATIVO 28 DE JANEIRO, Nº 171 - CEP 85.200-073

Participação	Lote	Cód Item	Item	Descrição	Unid.	Quant.	Valor Unit. (R\$)	Valor Total (R\$)
				COMPACTADOR E TRATOR DE ESTEIRA. ABRANGENDO ÁREA RURAL E URBANA DO MUNICÍPIO DE PITANGA - PR. COM MOTORISTA/OPERADOR E COMBUSTÍVEL INCLUSO				

## 2. DA JUSTIFICATIVA

2.1. Primeiramente, vale frisar que a contratação dos itens se justifica face ao interesse público de manter os serviços da administração pública em níveis aceitáveis para oferecer aos usuários da administração pública municipal, serviços que apoiam a realização das atividades essenciais ao cumprimento da Legislação Ambiental e órgãos fiscalizadores, realizadas por esta Municipalidade.

2.2. A presente contratação tem por finalidade suprir a demanda contínua e eventual por serviços de horas-máquina, indispensáveis à execução de atividades operacionais vinculadas à gestão de resíduos sólidos urbanos e à manutenção de áreas públicas no âmbito do Município de Pitanga.

2.3. A Secretaria de Desenvolvimento Econômico Sustentável não dispõe, atualmente, de frota própria suficiente, tampouco de equipamentos em condições operacionais adequadas para atendimento das demandas existentes, especialmente no que se refere à operação do Aterro Sanitário Municipal. Destaca-se que o equipamento anteriormente utilizado para movimentação, compactação e cobertura dos resíduos sólidos encontra-se inoperante, em razão do desgaste decorrente do uso intensivo em ambiente de elevada agressividade, inviabilizando sua recuperação técnica e econômica.

2.4. A operação do aterro sanitário exige a utilização contínua de equipamentos pesados, sendo essencial para assegurar a adequada disposição, compactação e cobertura dos resíduos, contribuindo diretamente para a estabilidade do maciço, aumento da vida útil das valas de disposição e mitigação de impactos ambientais, tais como a geração de chorume e riscos de instabilidade geotécnica.

2.5. Paralelamente, verifica-se a necessidade de execução de serviços correlatos, como limpeza, manutenção, nivelamento e terraplenagem em áreas públicas e lotes de propriedade do Município, especialmente em regiões destinadas ao desenvolvimento econômico, cuja adequada preparação é condição para sua utilização e ocupação.

2.6. Registra-se, ainda, que não há disponibilidade contratual vigente capaz de atender integralmente às demandas desta Secretaria, uma vez que o contrato similar existente encontra-se vinculado a outro órgão municipal, com utilização comprometida por sua própria programação administrativa.

2.7. Diante desse contexto, a contratação por meio do Sistema de Registro de Preços mostra-se tecnicamente adequada, permitindo a execução dos serviços de forma parcelada e sob demanda, conferindo maior eficiência operacional, economicidade e racionalização dos recursos públicos, em conformidade com os princípios da Administração Pública.

2.8. Assim sendo, há motivação para a procedimento licitatório qual visa futuras e eventuais execuções de horas-máquina no Aterro Sanitário Municipal, no Parque Industrial I e II e terrenos de propriedade do Município para o exercício de 2026/2027.

2.9. A contratação prevê agilidade em todas as prestações de serviço de caráter essencial a população de Pitanga, levando em consideração que o Município, bem como esta secretaria, necessita da contratação para sanar demandas voltadas a gestão de resíduos sólidos do Município de Pitanga em suas atribuições.



# PREFEITURA MUNICIPAL DE PITANGA

MUNICÍPIO DE PITANGA CNPJ: 76.172.907/0001-08 PARANÁ FONE (42) 3646-1122  
CENTRO ADMINISTRATIVO 28 DE JANEIRO, Nº 171 - CEP 85.200-073

## 3. FUNDAMENTAÇÃO LEGAL

3.1. As contratações de serviços, mediante execução indireta, devem ser precedidas de Estudos Preliminares para análise da sua viabilidade e o levantamento dos elementos essenciais à futura contratação de forma que melhor atenda às necessidades da Administração.

3.2. A presente contratação observará os preceitos da Constituição da República Federativa do Brasil de 1988, da Lei nº 14.133/2021, bem como demais requisitos legais e normativos que regem a matéria. A presente contratação será realizada em conformidade com as disposições da Lei nº 14.133, de 1º de abril de 2021, que estabelece normas gerais de licitações e contratos administrativos no âmbito da Administração Pública.

3.3. A elaboração deste Termo de Referência atende ao disposto no art. 18 da Lei nº 14.133/2021, que determina que a fase preparatória do processo licitatório deve ser pautada no planejamento da contratação, com a definição clara da necessidade administrativa, da solução a ser adotada e das condições de execução do objeto.

3.4. O objeto será contratado por meio de Sistema de Registro de Preços, conforme previsto no art. 82 da Lei nº 14.133/2021, considerando tratar-se de serviços de natureza continuada e executados conforme demanda da Administração, permitindo maior flexibilidade na contratação e eficiência na gestão dos recursos públicos.

3.5. A adoção do Sistema de Registro de Preços também se justifica em razão da necessidade de execução dos serviços de forma eventual e conforme demanda, característica comum aos serviços de compactação, acomodação, nivelamento e distribuição de resíduos.

3.6. Adicionalmente, serão observados os princípios previstos no art. 5º da Lei nº 14.133/2021, especialmente os princípios da legalidade, impessoalidade, moralidade, publicidade, eficiência, planejamento, economicidade, competitividade e seleção da proposta mais vantajosa para a Administração Pública.

3.7 A contratação também observará as demais normas legais e regulamentares aplicáveis à matéria, bem como as legislações ambientais e normas técnicas de segurança do trabalho pertinentes à execução dos serviços de execução de horas-máquina.

## 4. ESPECIFICAÇÕES E QUANTITATIVOS DO (S) OBJETO (S)

4.1. Todos os quantitativos e especificações dos objetos constam no item 1 deste Termo de Referência.

## 5. DO QUANTITATIVO

5.1. O ETP – Estudo Técnico Preliminar contem todas as informações necessárias sobre o objeto e a quantidade prevista para utilização em 01 (um) ano e suas especificações sobre o histórico e levantamento até chegar aos quantitativos correspondentes.

## 6. DOS LOTES

6.1. Nos termos do art. 47, inciso II, da Lei Federal nº 14.133/2021, as licitações atenderão ao princípio do parcelamento, quando tecnicamente viável e economicamente vantajoso. Na aplicação deste princípio, o § 1º do mesmo art. 47 estabelece que devam ser considerados a responsabilidade técnica, o custo para a Administração de vários contratos frente as vantagens da redução de custos, com divisão do objeto em itens, e o dever de buscar a ampliação da competição e de evitar a concentração de mercado.

6.2. Considerando as demandas apresentadas haverá parcelamento desta contratação, TRÊS lotes.



# PREFEITURA MUNICIPAL DE PITANGA

MUNICÍPIO DE PITANGA CNPJ: 76.172.907/0001-08 PARANÁ FONE (42) 3646-1122  
CENTRO ADMINISTRATIVO 28 DE JANEIRO, Nº 171 - CEP 85.200-073

## 7. DOTAÇÃO ORÇAMENTÁRIA

Red	Dotação	Fonte	Descrição
688	2100322661120111323390390000	1000	OUTROS SERVIÇOS DE TERCEIROS - PESSOA JURÍDICA
717	2100618542140121593390390000	511	OUTROS SERVIÇOS DE TERCEIROS - PESSOA JURÍDICA
697	2100322661120121553390390000	1000	OUTROS SERVIÇOS DE TERCEIROS - PESSOA JURÍDICA
708	2100518542140121583390390000	1000	OUTROS SERVIÇOS DE TERCEIROS - PESSOA JURÍDICA
728	2100618542140121613390390000	555	OUTROS SERVIÇOS DE TERCEIROS - PESSOA JURÍDICA
717	2100618542140121593390390000	1000	OUTROS SERVIÇOS DE TERCEIROS - PESSOA JURÍDICA

## 8. ORIGEM DO RECURSO

8.1. Fonte 1000 – Recursos Ordinários (Livres).

8.2. Fonte 511 – Recursos arrecadações.

8.3. Fonte 555 – Recursos SANEPAR – FMMA.

## 9. DA MATRIZ DE RISCOS

9.1. Os riscos financeiros e contratuais inerentes à execução do objeto foram devidamente mapeados, especialmente aqueles relacionados à necessidade de cumprimento de prazos, especificações, detalhamentos e variações de custos com previsões necessárias.

Nº	Risco Identificado	Prob.	Impacto	Classificação	Responsável	Medidas Preventivas	Medidas Mitigadoras/Contingência
01	Indisponibilidade de equipamentos durante a execução	Média	Alto	Alto	Contratada	Manutenção preventiva periódica; exigência de equipamentos em bom estado	Substituição imediata do equipamento sem ônus adicional
02	Quebra/falha mecânica em operação no aterro sanitário	Alta	Alto	Crítico	Contratada	Plano de manutenção e inspeções regulares	Mobilização de equipamento reserva em prazo máximo definido
03	Atraso no atendimento das ordens de serviço	Média	Médio	Médio	Contratada	Planejamento logístico e disponibilidade mínima contratual	Aplicação de penalidades contratuais
04	Operador sem qualificação adequada	Baixa	Alto	Médio	Contratada	Exigência de comprovação de experiência e habilitação	Substituição imediata do operador
05	Acidentes operacionais (máquina ou pessoal)	Média	Alto	Alto	Compartilhado	Treinamento, uso de EPIs e cumprimento de normas de segurança	Afastamento do operador, apuração e correção imediata
06	Vazamento de	Média	Alto	Alto	Contratada	Manutenção	Contenção imediata,



# PREFEITURA MUNICIPAL DE PITANGA

MUNICÍPIO DE PITANGA CNPJ: 76.172.907/0001-08 PARANÁ FONE (42) 3646-1122  
CENTRO ADMINISTRATIVO 28 DE JANEIRO, Nº 171 - CEP 85.200-073

Nº	Risco Identificado	Prob.	Impacto	Classificação	Responsável	Medidas Preventivas	Medidas Mitigadoras/Contingência
	óleo/combustível (contaminação ambiental)					preventiva inspeções	e limpeza e destinação adequada
07	Operação inadequada no aterro (compactação insuficiente)	Média	Alto	Alto	Contratada	Orientação técnica e fiscalização	Reexecução do serviço sem ônus
08	Condições climáticas adversas (chuva excessiva)	Alta	Médio	Alto	Compartilhado	Planejamento de execução conforme previsão climática	Reprogramação dos serviços
09	Aumento inesperado da demanda de serviços	Média	Médio	Médio	Contratante	Planejamento prévio e uso do SRP	Priorização das demandas essenciais
10	Insuficiência de saldo contratual	Média	Médio	Médio	Contratante	Gestão e acompanhamento do saldo da ata	Nova contratação ou aditivo conforme legislação
11	Desequilíbrio econômico-financeiro do contrato	Baixa	Alto	Médio	Compartilhado	Definição adequada de preços e composição de custos	Reequilíbrio conforme previsão legal
12	Atraso no pagamento à contratada	Baixa	Médio	Baixo	Contratante	Planejamento financeiro	Regularização e atualização conforme contrato
13	Transporte inadequado dos equipamentos	Baixa	Médio	Baixo	Contratada	Uso de caminhão apropriado	Correção imediata e substituição do transporte
14	Descumprimento de normas ambientais	Baixa	Alto	Médio	Contratada	Treinamento e cumprimento da legislação ambiental	Penalidades e regularização imediata

TABELA 02: MATRIZ DE RISCOS

## 9.2. Matriz de Probabilidade x Impacto (Mapa de Calor de Riscos)

Escala adotada:

- **Probabilidade:**  
1 = Baixa | 2 = Média | 3 = Alta
- **Impacto:**  
1 = Baixo | 2 = Médio | 3 = Alto

## 9.3. Matriz de Probabilidade x Impacto (Mapa de Calor)

Probabilidade ↓ / Impacto →	1 (Baixo)	2 (Médio)	3 (Alto)
3 (Alta)	⊗ Médio	⊗ Alto	⊗ Crítico
2 (Média)	⊗ Baixo	⊗ Médio	⊗ Alto
1 (Baixa)	⊗ Baixo	⊗ Baixo	⊗ Médio



# PREFEITURA MUNICIPAL DE PITANGA

MUNICÍPIO DE PITANGA CNPJ: 76.172.907/0001-08 PARANÁ FONE (42) 3646-1122  
CENTRO ADMINISTRATIVO 28 DE JANEIRO, Nº 171 - CEP 85.200-073

## TABELA 03: MATRIZ DE PROBABILIDADE E IMPACTO

### 9.4. Classificação dos Riscos

- **● Baixo:** Monitoramento simples (sem ação imediata)
- **◐ Médio:** Acompanhamento periódico (atenção da fiscalização)
- **◑ Alto:** Controle rigoroso + medidas preventivas obrigatórias
- **● Crítico:** Ação imediata + plano de contingência obrigatório

### 9.5. Aplicação ao Contrato

No contexto da contratação de horas-máquina para operação de aterro sanitário e serviços correlatos:

### 9.6. Riscos Críticos (●)

Exigem resposta imediata:

- Paralisação das atividades no aterro
- Falha grave de equipamento sem substituição
- Acidentes operacionais relevantes

### 9.7. Riscos Altos (◑)

Devem ser constantemente monitorados:

- Quebra de equipamento
- Vazamentos com risco ambiental
- Operação inadequada da compactação

### 9.8. Riscos Médios (◐)

Controle gerencial:

- Atrasos pontuais
- Condições climáticas adversas
- Oscilação de demanda

### 9.9. Riscos Baixos (◐)

Monitoramento administrativo:

- Pequenos atrasos
- Ajustes operacionais sem impacto relevante

## 10. LOCAL, FORMA, PRAZO E CONDIÇÕES DE ENTREGA/EXECUÇÃO RECEBIMENTO/CONFERÊNCIA DOS OBJETOS E/OU SERVIÇOS

10.1. As condições técnicas, funcionais, legais e operacionais do objeto e/ou da execução precisam ser atendidas, onde os parâmetros mínimos definem o objeto produto e/ou serviço e devem ser entregues para satisfazer a necessidade da Administração Pública.

10.2. A execução será no Aterro Sanitário Municipal de Pitanga, localidade de Barro Preto, Zona Rural, aproximadamente 9 km da cidade de Pitanga.

10.3. A execução será também no Parque Industrial de Pitanga, PR 466, Parque Industrial I e II, aproximadamente 10 km da cidade de Pitanga e lotes urbanos de propriedade do município. A execução ocorrerá de segunda a sexta-feira, no horário das 08h00min até as 11h30min e das 13h30min até as 17h00min.



# PREFEITURA MUNICIPAL DE PITANGA

MUNICÍPIO DE PITANGA CNPJ: 76.172.907/0001-08 PARANÁ FONE (42) 3646-1122  
CENTRO ADMINISTRATIVO 28 DE JANEIRO, Nº 171 - CEP 85.200-073

10.4. Em casos excepcionais os serviços poderão ser executados fora dos horários deliberados desde que comunicados e acompanhados por fiscal ou servidor designado, considerando períodos atemporais ou atípicos onde o volume de resíduos esteja significativamente alto, ou períodos de acúmulos, serão autorizadas execuções fora do horário comercial.

10.5. A execução deverá ocorrer mediante Nota de Empenho, a contratada terá o prazo máximo de 03 (três) dias para organizar a logística de execução a contar do recebimento da Nota de Empenho.

10.6. A partir do prazo de organização da logística a contratada terá o prazo máximo de 04 (quatro) dias para executar a operação no local designado – Aterro Sanitário Municipal ou terrenos.

10.7. Portanto a contratada terá um total de 07 (sete) dias corridos para iniciar a execução.

10.8. Em caso de impossibilidade de execução dentro dos prazos estabelecidos, por motivos climáticos ou outros fatores impeditivos devidamente justificados, será admitida uma única reprogramação, com tolerância adicional de no máximo 03 (três) dias.

10.9. A Nota de Empenho poderá ser do tipo ordinária ou estimativa, conforme a natureza e a previsibilidade dos gastos.

10.10. Para a presente contratação o critério de empenho estimativo é o mais eficiente por se tratar de serviço cuja medição e quantificação exata não são plenamente tangíveis no momento da execução, especialmente em razão da variação das horas executadas onde por eventualidades pode ocorrer fenômenos naturais que impedem a continuidade dos serviços. O empenho estimativo mostra-se, portanto, o instrumento mais eficiente e adequado para atender à demanda, permitindo o pagamento proporcional aos serviços efetivamente prestados, através da aferição do horímetro e comprovados através de relatórios apresentados por servidores designados no acompanhamento in loco.

10.11. A cada execução haverá um servidor designado para acompanhamento da execução: Cláudio Estachio – Servidor efetivo e João Reginaldo Oliveira Freitas – Diretor de Meio Ambiente.

10.12. Esse acompanhamento consiste em preenchimento de planilha com início e fim do horímetro no período da manhã e no período da tarde de cada dia trabalhado e acompanhado.

- Especificações Mínimas do Equipamento ESCAVADEIRA HIDRÁULICA



Imagem ilustrativa



Imagem ilustrativa

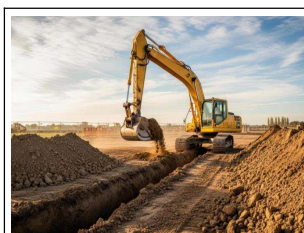

Imagem ilustrativa



Imagem ilustrativa

Características Gerais: Tipo: Escavadeira Hidráulica – Aplicação: movimentação de terra, escavação de valas, limpeza e conformação de terrenos, carga de materiais e serviços correlatos; configuração: montada sobre esteiras metálicas.

Peso Operacional: peso operacional mínimo: 13.000 kg (Com contrapeso, fluidos, caçamba e operador, conforme configuração padrão de fábrica).

Idade Máxima: Considerando o ano de fabricação, não será exigido restrição de ano do equipamento, desde que o mesmo esteja apto a operar e em perfeitas condições de trabalho, atendendo todas as normas e legislações de operação.



# PREFEITURA MUNICIPAL DE PITANGA

MUNICÍPIO DE PITANGA CNPJ: 76.172.907/0001-08 PARANÁ FONE (42) 3646-1122  
CENTRO ADMINISTRATIVO 28 DE JANEIRO, Nº 171 - CEP 85.200-073

Motor e Desempenho: Potência mínima: 98 HP (2.100 rpm); Combustível: óleo diesel; Sistema de injeção: eletrônico, com controle de emissões conforme normas vigentes; capacidade do tanque de combustível compatível com operação contínua sem paradas excessivas; sistema de arrefecimento de alta eficiência, adequado para operação sob altas cargas térmicas.

Sistema Hidráulico: Bomba hidráulica de vazão variável; pressão máxima de operação adequada à potência especificada, permitindo trabalho intenso; funções hidráulicas para lança, braço e caçamba com alta precisão; válvulas de controle proporcional para movimentos suaves e controlados.

Equipamentos de Trabalho / Acessórios: Caçamba de uso geral (GP – General Purpose); largura mínima da caçamba: 600 mm; capacidade compatível com o porte da máquina (normalmente entre 0,5 m<sup>3</sup> e 0,8 m<sup>3</sup>); pinos, buchas e articulações em perfeito estado, sem folgas excessivas.

Estrutura e Componentes: esteiras metálicas adequadas ao peso e ao tipo de operação; sapatas com largura compatível para garantir estabilidade e tração; lança e braço reforçados para operação pesada; plataforma giratória com giro de 360°; cabine climatizada (preferencial) ou ventilada, com proteção ROPS/FOPS conforme modelos disponíveis no mercado.

Cabine e Controles: cabine aberta ou fechada (**preferencialmente fechada com ar-condicionado**) assento ergonômico com suspensão; painel multifuncional com informações de motor, hidráulico e manutenção; sistema de iluminação frontal e traseira para operação noturna; vidros de segurança com excelente visibilidade; alarme sonoro de ré.

- **Especificações Mínimas do Equipamento TRATOR DE ESTEIRAS:**



Tipo: Trator de Esteira – Aplicações: serviços de terraplenagem, corte, transporte por empurramento, nivelamento de terreno e serviços de apoio em obras diversas.

Potência e Motor: Potência mínima do motor: 150 HP; diesel, 4 tempos, injeção direta ou eletrônica; Rotação nominal conforme especificação do fabricante; Sistema de arrefecimento adequado para operação contínua em carga pesada; Sistema de filtragem de ar com duplo estágio (preferencial) para ambientes com poeira; Nível de emissões conforme normas vigentes à época de fabricação.

Idade Máxima: Considerando o ano de fabricação, não será exigido restrição de ano do equipamento, desde que o mesmo esteja apto a operar e em perfeitas condições de trabalho, atendendo todas as normas e legislações de operação.

Trem de Força e Transmissão - Transmissão: preferencialmente powershift ou equivalente, com múltiplas marchas à frente e à ré; diferencial e comandos finais dimensionados para esforços contínuos; embreagens de direção ou sistema de esteiras com controles hidráulicos (conforme modelo).



# PREFEITURA MUNICIPAL DE PITANGA

MUNICÍPIO DE PITANGA CNPJ: 76.172.907/0001-08 PARANÁ FONE (42) 3646-1122  
CENTRO ADMINISTRATIVO 28 DE JANEIRO, Nº 171 - CEP 85.200-073

Sistema de Rodagem (Esteiras): esteiras metálicas com sapatas de largura compatível com o porte do equipamento (geralmente entre 450 mm e 560 mm); rolo-guia, roletes e roda motriz em perfeito estado de conservação, sem danos excessivos; tensionamento ajustado conforme especificações do fabricante.

Lâmina: articulada (angledozer ou equivalente); capacidade e dimensões compatíveis com tratores de 150 HP.

Funções mínimas: elevação/descida; inclinação lateral (tilt); articulação (ângulo); comandos hidráulicos para todos os movimentos; facas e cantos substituíveis.

Sistema Hidráulico: bomba hidráulica de vazão adequada ao porte do equipamento; válvulas de controle proporcional; mangueiras, conexões e cilindros sem vazamentos e em condições perfeitas.

Cabine e Operação: cabine aberta ou fechada (**preferencialmente fechada com ar-condicionado**); estrutura de proteção ROPS/FOPS conforme modelos disponíveis.

Painel de instrumentos com: indicadores de temperatura, pressão do óleo, carga do alternador, nível de combustível e horas de trabalho. Assento ergonômico com regulagem, com visibilidade ampla da lâmina.

**Observação:** A cabine do veículo deverá preferencialmente ser fechada devido o local de trabalho ser insalubre e possuir forte odor devido a decomposição dos resíduos.

- **Especificações Mínimas do CAMINHÃO PRANCHA:**



Imagem ilustrativa



Imagem ilustrativa

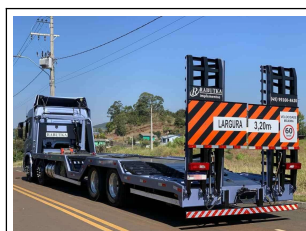

Imagem ilustrativa



Imagem ilustrativa

Tipo: Caminhão Prancha / Carreta Prancha / Plataforma Rebaixada para transporte de máquinas.

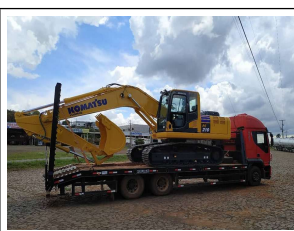
Configuração de eixos: 4x2, 6x2 ou 6x4 (conforme modelo disponível no mercado).

Carroceria: prancha metálica reforçada, apropriada para transporte de máquinas pesadas.

Chassi reforçado, adequado à carga mínima especificada.

Capacidade mínima de carga útil: 15.000 kg (15 toneladas). Deve permitir o transporte seguro das seguintes máquinas: Retroescavadeira, Escavadeira hidráulica, Motoniveladora, Rolo compactador, Trator de esteiras.

Idade Máxima: Considerando o ano de fabricação, não será exigido restrição de ano do equipamento, desde que o mesmo esteja apto a operar e em perfeitas condições de trabalho, atendendo todas as normas e legislações para transitar.

Plataforma baixa tipo prancha, metálica, estruturada em aço reforçado.

Dimensões adequadas ao transporte de máquinas de grande porte (comprimento útil geralmente entre 7 m e 12 m, dependendo do modelo). Piso metálico antiderrapante. Rampa traseira basculante, hidráulica ou



# PREFEITURA MUNICIPAL DE PITANGA

MUNICÍPIO DE PITANGA CNPJ: 76.172.907/0001-08 PARANÁ FONE (42) 3646-1122  
CENTRO ADMINISTRATIVO 28 DE JANEIRO, Nº 171 - CEP 85.200-073

manual, para subida e descida de máquinas. Travas de segurança para transporte. Pontos de amarração reforçados compatíveis com cintas e correntes de fixação.

Motor e Transmissão: Motor diesel, com potência compatível ao transporte da carga especificada (normalmente acima de 180–260 HP, dependendo do modelo).

Sistema de arrefecimento adequado para rotas rurais com aclives.

Transmissão manual ou automatizada.

Sistema de Freios e Segurança: Sistema de freios a ar ("air brake") ou a ar/hidráulico, conforme padrão do fabricante.

Freio motor ou sistema auxiliar (retarder), preferencial.

Sistema elétrico e iluminação em perfeito funcionamento.

Conjunto de lanternas, sinais, refletores e luzes traseiras de acordo com as normas do CONTRAN.

Triângulo de sinalização, macaco hidráulico e demais itens obrigatórios.

Pneus e Rodas: Pneus compatíveis com carga pesada, em bom estado, com profundidade mínima de sulco conforme legislação.

Estepe disponível e em boas condições.

- **Demais Condições Gerais de Operação e Fornecimento**

**Operador:** A CONTRATADA deverá fornecer operador treinado e habilitado, com experiência em operação de escavadeiras hidráulicas, trator de esteiras; certificação NR-11/NR-12 ou equivalente, quando aplicável; utilização de EPIs completos; deverá estar apto e em plenas condições físicas e mentais para o desempenho das atividades, além de devidamente habilitado na categoria exigida para condução do equipamento, deverá possuir conduta idônea, atender às normas de segurança no trabalho e observar todas as disposições legais e regulamentares aplicáveis à operação.

**Combustível:** Responsabilidade integral da CONTRATADA, garantindo abastecimento contínuo para execução dos serviços.

**Manutenção:** A CONTRATADA é responsável por toda manutenção preventiva e corretiva, incluindo: troca de óleos e filtros; revisões periódicas; regulagens; reparos mecânicos, elétricos e hidráulicos; substituição de peças desgastadas ou danificadas.

Em caso de manutenções necessárias no equipamento, terá um prazo de **07 (sete) dias úteis** para tais ações, caso o prazo previsto seja ultrapassado, é de inteira responsabilidade da contratada a disponibilização de um novo equipamento equivalente ao solicitado para suprir as demandas.

10.13. A CONTRATADA **deverá disponibilizar máquina substituta** em caso de falha que comprometa a operação ultrapassando o prazo acima mencionado.

10.14. A limpeza e higienização do veículo deverá estar inclusa nas despesas da prestação de serviço, em hipótese alguma o Município será responsável por "lavar" o equipamento da contratada.



# PREFEITURA MUNICIPAL DE PITANGA

MUNICÍPIO DE PITANGA CNPJ: 76.172.907/0001-08 PARANÁ FONE (42) 3646-1122  
CENTRO ADMINISTRATIVO 28 DE JANEIRO, Nº 171 - CEP 85.200-073

10.15. Garantir que o equipamento esteja sempre em plenas condições de uso, sem vazamentos e com todos os sistemas funcionando.

**Condições de Segurança:** O equipamento deve atender às normas de segurança vigentes, incluindo: alarmes sonoros; sinalização visual; sistemas de travamento hidráulico; botão de parada de emergência (quando aplicável).

**Desempenho Esperado:** Deverá apresentar movimentos suaves e precisos; alta produtividade no ato da compactação e estabilização dos resíduos na vala; baixo nível de vibração e ruído, garantindo conforto operacional.

10.16. O equipamento **não poderá pernoitar no local da execução dos trabalhos**, caso a contratada optar pelo fato, **não será em hipótese alguma, responsável a contratante** por qualquer dano ocasionado diante do fato, pois não há guardião no local e por ser distante do perímetro urbano.

10.17. Nos valores contratados já deverão estar incluídos todos os custos diretos e indiretos, inclusive abastecimentos, operador apto, limpeza e higienização da máquina e serviços de manutenção quando necessário.

10.18. A contratada deverá executar a quantidade solicitada conforme Sistema de Registro de Preço em conformidade com a nota de empenho e o edital.

10.19. Além do seu preço de venda, a empresa deverá cumprir as demais exigências estabelecidas neste termo de referência.

10.20. A execução deve seguir todas as legislações vigentes voltadas ao objeto, do deslocamento a operação.

10.21. A não observância destes prazos, bem como os casos de não execução da totalidade dos serviços solicitados serão objeto de advertências/notificações.

## 11. DOS PREÇOS

11.1. Para fins de julgamento e determinação da(s) Empresa(s) Fornecedora(s), serão utilizados os critérios de MENOR PREÇO DO LOTE.

11.2. Nos valores contratados já deverão estar incluídos todos os custos diretos e indiretos quais já mencionados.

11.3. Não poderão ser ofertados preços irrisórios e/ou inexequíveis, incompatíveis com os preços de mercado, acrescidos dos respectivos encargos.

11.4. Os meios de pesquisa utilizados estão anexadas no processo para embasamento de custos unitários do objeto com média de valores.

11.5. A estimativa de preço tem por objetivo garantir a adequação dos valores à realidade de mercado, a competitividade do certame e a economicidade para a administração pública, conforme preceitua a Lei nº 14.133/2021.

11.6. Os valores detalhados estão no ETP – Estudo Técnico Preliminar.



# PREFEITURA MUNICIPAL DE PITANGA

MUNICÍPIO DE PITANGA CNPJ: 76.172.907/0001-08 PARANÁ FONE (42) 3646-1122  
CENTRO ADMINISTRATIVO 28 DE JANEIRO, Nº 171 - CEP 85.200-073

## 12. OBRIGAÇÕES DA CONTRATANTE

- 12.1. Fiscalizar, por meio da Comissão de Recebimento da municipalidade conforme as especificações deste Termo.
- 12.2. Fiscalizar, através dos fiscais, gestor de contrato e demais servidores designados.
- 12.3. Atestar as Faturas, após comprovação da execução correspondente do objeto, conforme o disposto neste Termo.
- 12.4. Acompanhar e fiscalizar, sob os aspectos quantitativos e qualitativos, anotando em registro próprio, falhas detectadas e comunicando ao fornecedor as ocorrências de quaisquer fatos que, a seu critério, exijam medidas corretivas por parte daquela.
- 12.5. Acompanhar a execução nos prazos e condições estabelecidas.
- 12.6. Verificar minuciosamente, no prazo fixado, a conformidade dos serviços executados com as especificações constantes do Termo de Referência e da proposta, para fins da aceitação efetivação definitiva e prosseguimento de liquidação.
- 12.7. Comunicar à Contratada, por escrito, sobre imperfeições, falhas ou irregularidades verificadas para que seja substituído, reparado ou corrigido.
- 12.8. Acompanhar e fiscalizar o cumprimento das obrigações da Contratada, através de servidor especialmente designado.
- 12.9. Efetuar o pagamento à Contratada no valor correspondente a proposta e contrato, no prazo e formas estabelecidas neste Termo.
- 12.10. A administração não responderá por quaisquer compromissos assumidos pela Contratada com terceiros, ainda que vinculados à execução do presente Termo de Referência, bem como por qualquer dano causado a terceiros em decorrência de ato da Contratada, de seus empregados, prepostos ou subordinados.

## 13. OBRIGAÇÕES DO CONTRATADO

- 13.1. A contratada deve cumprir todas as obrigações constantes do edital, termo de referência e sua proposta, assumindo como exclusivamente seus os riscos e as despesas decorrentes da boa e perfeita execução do objeto;
- 13.2. Comunicar à contratante, no prazo máximo de 24 (vinte e quatro) horas que antecede a data da execução, os motivos que impossibilitem o cumprimento do prazo previsto, por escrito, com a devida comprovação e seguir demais prazos detalhados no ITEM 10 deste Termo.
- 13.3. Manter durante toda a execução do contrato, em compatibilidade com as obrigações assumidas, todas as condições de habilitação e qualificação exigidas na licitação.
- 13.4. Correrão por conta da contratada todas as despesas, enfim todos os custos diretos e indiretos, tais como: impostos, fretes, transporte, despesas trabalhistas, previdenciárias, seguros, enfim todos os custos necessários à fiel execução do objeto desse termo.
- 13.5. A contratada está obrigada a executar o objeto desse termo, através de pessoas idôneas, com capacitação profissional necessária ao cumprimento do mesmo, assumindo total responsabilidade por quaisquer danos ou faltas que seus empregados, no desempenho de suas funções respectivas, causem à contratante.
- 13.6. Prestar todos os esclarecimentos que lhe forem solicitados pela contratante, atendendo prontamente todas as reclamações.
- 13.7. Não transferir a outrem, no todo ou em parte, a execução.
- 13.8. Executar objetos contratados de forma parcelada (sistema registro de preço), conforme a nota de empenho da contratante via e-mail, nas quantidades e especificações que trata este termo.



# PREFEITURA MUNICIPAL DE PITANGA

MUNICÍPIO DE PITANGA CNPJ: 76.172.907/0001-08 PARANÁ FONE (42) 3646-1122  
CENTRO ADMINISTRATIVO 28 DE JANEIRO, Nº 171 - CEP 85.200-073

13.9. Comprometer-se a fornecer o objeto da licitação, em conformidade com as especificações contidas no edital e seus anexos, e no caso de não ser o fabricante, responderá, solidariamente e preferencialmente pelos vícios de qualidade e quantidade que os tornem impróprios ou inadequados ao uso a que se destinam ou lhes diminuam o valor.

## 14. DA FISCALIZAÇÃO

14.1. Quanto a procedimentos eventuais contratuais estarão a disposição os fiscais de contrato conforme a última portaria (nº 300/2026), qual designa os servidores de cada secretaria e de cada departamento correspondente.

• João Reginaldo Oliveira Freitas – Matrícula nº 25084 – Contratos referentes ao Departamento de Meio Ambiente.

14.2. Deve ser considerada a última portaria vigente qual nomina os fiscais.

## 15. CONDIÇÕES, FORMA E PRAZO DE PAGAMENTO

15.1. Os pagamentos serão efetuados com recursos próprios, conforme parcelas descritas e condicionantes estabelecidas.

15.2. Os pagamentos serão realizados mediante apresentação de Nota Fiscal, contendo as seguintes informações:

- a) Data da emissão;
- b) Estar endereçada no Município de Pitanga situado na Rua Centro Administrativo 28 de Janeiro, nº171, Centro – Pitanga-PR, CEP: 85.200-000 sob CNPJ nº76.172.907/0001-08;
- c) Valor unitário;
- d) Valor total;
- e) A especificação dos produtos / objeto / serviço;
- f) Apresentar a Nota Fiscal eletrônica em original ou a nota fiscal/fatura em primeira via original;
- g) Colocar nas informações adicionais o número da Nota de Empenho;
- h) Colocar nas informações adicionais o endereço de entrega do objeto e execução do serviço conforme designado em Nota de Empenho;

15.3. O pagamento será efetuado em moeda corrente nacional, em até 30 dias mediante a comprovação definitiva das execuções, mediante a apresentação de Nota Fiscal/Fatura, devidamente atestado por servidor designado para este fim.

15.4. Não serão efetuados quaisquer pagamentos enquanto perdurar pendência de liquidação de obrigações em virtude de penalidades impostas ao proponente ou inadimplência contratual.

15.5. O gestor do Termo somente atestará o recebimento do objeto e liberará a (s) Nota (s) Fiscal (s) para pagamento quando cumpridas pela Contratada, todas as condições pactuais.

15.6. Cada pagamento somente será efetuado após a comprovação pelo contratado de que se encontre em dia com suas obrigações para com o sistema social, mediante apresentação das Certidões Negativas de Débito com o INSS, FGTS e Certidão Municipal.

15.7. Quando da efetivação das compras, o fornecedor deverá descrever os objetos na Nota Fiscal obedecendo à mesma descrição constante da Nota de Empenho.

15.8. As faturas que apresentam incorreções serão devolvidas ao emitente e seus vencimentos correrão 30 (trinta) dias após a data de sua reapresentação.

15.9. Quando tratar de nota de empenho global ou estimativo, o pagamento será efetuado conforme a execução do serviço.



# PREFEITURA MUNICIPAL DE PITANGA

MUNICÍPIO DE PITANGA CNPJ: 76.172.907/0001-08 PARANÁ FONE (42) 3646-1122  
CENTRO ADMINISTRATIVO 28 DE JANEIRO, Nº 171 - CEP 85.200-073

**16.1.** O licitante/adjudicatário que cometer qualquer das infrações abaixo discriminadas ficará sujeito, sem prejuízo da responsabilidade civil e criminal, às seguintes sanções:

**16.1.1.** Advertência por faltas leves, assim entendidas como aquelas que não acarretarem prejuízos significativos ao objeto da contratação;

**16.1.2.** Multa em percentual calculado sobre o valor total da proposta, conforme o caso;

a) Impedimento de licitar e contratar;

b) Declaração inidoneidade de inidoneidade para licitar ou contratar com todos os entes federativos

	<b>INFRAÇÃO COMETIDA</b>	<b>PENALIDADE</b>	<b>DOSIMETRIA</b>
Art. 155, IV	Deixar de entregar a documentação exigida para o certame, mesmo após a possibilidade de saneamento	Multa sobre o valor da proposta	5%
		Impedimento de licitar ou contratar com o Município de Pitanga/PR.	6 meses
		Impedimento de licitar ou contratar com o Município de Pitanga/PR.	6 meses
Art. 155, V	Não manter a proposta (inclusive por deixar de enviar a proposta ajustada), salvo em decorrência de fato superveniente devidamente justificado	Multa sobre o valor total da proposta	5%
		Impedimento de licitar ou contratar com o Município de Pitanga/PR.	6 meses
Art. 155, VI	Não celebrar o contrato ou ata de registro de preços, ou não entregar a documentação exigida como condição para a contratação, quando convocado dentro do prazo de validade de sua proposta	Multa sobre o valor total da proposta	10%
		Impedimento de licitar ou contratar com o Município de Pitanga/PR.	6 meses
Conforme Edital	Apresentar recursos manifestamente protelatórios	Impedimento de licitar ou contratar com o Município de Pitanga/PR.	6 meses
Art. 155, VIII	Apresentar declaração ou documentação falsa exigida para o certame ou prestar declaração falsa durante a licitação/seleção do fornecedor	Declaração de Inidoneidade para licitar ou contratar com todos os entes federativos	4 anos e 6 meses



# PREFEITURA MUNICIPAL DE PITANGA

MUNICÍPIO DE PITANGA CNPJ: 76.172.907/0001-08 PARANÁ FONE (42) 3646-1122  
CENTRO ADMINISTRATIVO 28 DE JANEIRO, Nº 171 - CEP 85.200-073

Art. 155, IX	Fraudar a licitação/seleção do fornecedor	Declaração de Inidoneidade para licitar ou contratar com todos os entes federativos	4 anos e 6 meses
Art. 155, X	Comportar-se de modo inidôneo ou cometer fraude de qualquer natureza	Declaração de Inidoneidade para licitar ou contratar com todos os entes federativos	4 anos e 6 meses
Art.155, XI	Praticar atos ilícitos com vistas a frustrar os objetivos da licitação e da seleção do fornecedor	Declaração de Inidoneidade para licitar ou contratar com todos os entes federativos	4 anos e 6 meses
Conforme Edital	Participe de licitação com mais de uma empresa integrante de mesmo Grupo Econômico concomitantemente (para o mesmo item/lote)	Declaração de Inidoneidade para licitar ou contratar com todos os entes federativos	4 anos e 6 meses
Art.155, XII	Praticar ato lesivo previsto no art. 5º da Lei nº 12.846, de 1º de agosto de 2013	Declaração de Inidoneidade para licitar ou contratar com todos os entes federativos	4 anos e 6 meses
	<b>INFRAÇÃO COMETIDA</b>	<b>PENALIDADE</b>	<b>DOSIMETRIA</b>

**16.1.3.** Pelas infrações Administrativas de:

**a)** deixar de entregar documentação exigida para o certame;

**b)** Não manter a proposta (inclusive por deixar de enviar a proposta ajustada), salvo em decorrência de fato superveniente devidamente justificado; e

**c)** não celebrar o contrato ou não entregar a documentação exigida para a contratação, quando convocado dentro do prazo de validade de sua proposta;

**16.2.** Que justifiquem a imposição de penalidade mais grave que o impedimento de licitar ou contratar com o Município de Pitanga/PR, poderá ser aplicada a sanção de Declaração de Inidoneidade para licitar ou contratar com todos os entes federativos pelo prazo mínimo de 3 (três) anos e máximo de 6 (seis) anos.

**16.3.** As infrações praticadas pelo contratado serão sancionáveis de acordo com sua gravidade, respeitado o contraditório e a ampla defesa.

**16.4.** As sanções de advertência, impedimento de licitar e contratar e declaração de inidoneidade para licitar ou contratar poderão ser aplicadas, cumulativamente ou não, à penalidade de multa.

**16.5.** Na aplicação da sanção de multa será facultada a defesa do interessado no prazo de 15 (quinze) dias úteis, contado da data de sua intimação.

**16.6.** Infrações e penalidades do Contrato:

**16.6.1.** O licitante/adjudicatário que cometer qualquer das infrações abaixo discriminadas ficará sujeito, sem prejuízo da responsabilidade civil e criminal, às seguintes sanções:

	<b>INFRAÇÃO COMETIDA</b>	<b>PENALIDADE</b>	<b>PRAZO</b>
Art.155, I	Dar causa à inexecução parcial do empenho	Advertência, quando não se justificar a imposição de penalidade mais grave	___



# PREFEITURA MUNICIPAL DE PITANGA

MUNICÍPIO DE PITANGA CNPJ: 76.172.907/0001-08 PARANÁ FONE (42) 3646-1122  
CENTRO ADMINISTRATIVO 28 DE JANEIRO, Nº 171 - CEP 85.200-073

Art. 162	O atraso injustificado na execução do contrato sujeitará o contratado à multa de mora	Multa diária de 1% ao dia, até o limite de 7%, quando o atraso na entrega não causa grave dano à Administração, ao funcionamento dos serviços, ou ao interesse coletivo, ou ainda, quando não configurar inexecução total do contrato/empenho	1% /dia
Art. 155, VII	Ensejar o retardamento da execução ou da entrega do objeto sem motivo justificado	Impedimento de licitar ou contratar com o Município de Pitanga/PR.	6 meses
Art. 155, II	Dar causa à inexecução parcial do contrato/empenho que cause grave dano à Administração, ao funcionamento dos serviços públicos ou ao interesse coletivo	Multa sobre o valor total do contrato/nota de empenho	15%
		Impedimento de licitar ou contratar com o Município de Pitanga/PR.	12 meses
Art. 155, III	Dar causa à inexecução total do contrato/empenho	Multa sobre o valor total do contrato/nota de empenho	20%
		Impedimento de licitar ou contratar com o Município de Pitanga/PR.	18 meses
Art. 155, VIII	Apresentar declaração ou documentação falsa exigida para a contratação	Declaração de Inidoneidade para licitar ou contratar com todos os entes federativos	4 anos e 6 meses
Art. 155, X	Comportar-se de modo inidôneo ou cometer fraude de qualquer natureza	Declaração de Inidoneidade para licitar ou contratar com todos os entes federativos	4 anos e 6 meses
Art. 155, XI	Praticar atos ilícitos com vistas a frustrar os objetivos da licitação	Declaração de Inidoneidade para licitar ou contratar com todos os entes federativos	4 anos e 6 meses
Art. 155, XII	Praticar ato lesivo previsto no art. 5º da Lei nº 12.846, de 1º de agosto de 2013	Declaração de Inidoneidade para licitar ou contratar com todos os entes federativo	4 anos e 6 meses

## 16.7. Pelas infrações administrativas de:

- ensejar o retardamento da execução ou da entrega do objeto sem motivo justificado;
- dar causa à inexecução parcial do contrato/empenho que cause grave dano à Administração, ao funcionamento dos serviços públicos ou ao interesse coletivo; ou
- dar causa à inexecução total do contrato/empenho;



# PREFEITURA MUNICIPAL DE PITANGA

MUNICÍPIO DE PITANGA CNPJ: 76.172.907/0001-08 PARANÁ FONE (42) 3646-1122  
CENTRO ADMINISTRATIVO 28 DE JANEIRO, Nº 171 - CEP 85.200-073

**16.8.** Que justifiquem a imposição de penalidade mais grave que o impedimento de licitar ou contratar com o Município de Pitanga/PR, poderá ser aplicada a sanção de Declaração de Inidoneidade para licitar ou contratar com todos os entes federativos pelo prazo mínimo de 3 (três) anos e máximo de 6 (seis) anos.

**16.9.** As infrações praticadas pelo contratado serão sancionáveis de acordo com sua gravidade, respeitado o contraditório e a ampla defesa.

**16.10.** As sanções de advertência, impedimento de licitar e contratar e declaração de inidoneidade para licitar ou contratar poderão ser aplicadas, cumulativamente ou não, à penalidade de multa.

**16.11.** Na aplicação da sanção de multa será facultada a defesa do interessado no prazo de 15 (quinze) dias úteis, contado da data de sua intimação.

## 17. REGULARIDADE E HABILITAÇÃO FISCAL, SOCIAL E TRABALHISTA

17.1. Conforme o Art. 68. As habilitações fiscal, social e trabalhista serão aferidas mediante a verificação dos seguintes requisitos:

*Art 68 – Lei nº14.1333/2024 – Licitações e Contratos Administrativos:*

*I – a inscrição no Cadastro de Pessoas Físicas (CPF) ou no Cadastro Nacional da Pessoa Jurídica (CNPJ);*

*II – a inscrição no cadastro de contribuintes estadual e/ou municipal, se houver, relativo ao domicílio ou sede do licitante, pertinente ao seu ramo de atividade e compatível com o objeto contratual;*

*III – a regularidade perante a Fazenda federal, estadual e/ou municipal do domicílio ou sede do licitante, ou outra equivalente, na forma da lei;*

*IV – a regularidade relativa à Seguridade Social e ao FGTS, que demonstre cumprimento dos encargos sociais instituídos por lei;*

*V – a regularidade perante a Justiça do Trabalho;*

*VI – o cumprimento do disposto no inciso XXXIII do art. 7º da Constituição Federal.*

a) Prova de regularidade para com a Fazenda Federal, mediante apresentação de Certidão de Quitação de Tributos e Contribuições Federais, expedida pela Secretaria da Receita Federal e Certidão Quanto à Dívida Ativa Da União, expedida pela Procuradoria Geral da Fazenda Nacional, do domicílio ou sede da proponente ou outra equivalente na forma da lei;

b) Prova de regularidade para com a Fazenda Estadual, mediante apresentação de Certidão Negativa de Tributos Estaduais, expedida pela Secretaria de Estado da Fazenda, do domicílio ou sede da proponente ou outra equivalente na forma da lei;

c) Prova de regularidade para com a Fazenda Municipal, mediante a apresentação de Certidão Negativa de Débitos Municipais, expedida pela Secretaria Municipal da Fazenda, do domicílio ou sede da proponente ou outra equivalente na forma da lei;

d) Prova de regularidade com o Fundo de Garantia por Tempo de Serviço (FGTS), demonstrando situação regular no cumprimento dos encargos sociais instituídos por lei.

e) Certidão Negativa de Débitos Trabalhistas (CNDT).

f) Não constar no sistema de cadastro de empresas inidôneas do Tribunal de Contas da União, MEDIANTE APRESENTAÇÃO de Certidão Negativa junto Sistema Inabilitados e Inidôneos do Tribunal de Contas da União. (Link: <https://contas.cu.gov.br/ords/f?p=INABILITADO:1>)

g) Não constar no sistema de cadastro de empresas inidôneas do Ministério da Transparência, Fiscalização e Controladoria-Geral da União, MEDIANTE APRESENTAÇÃO DE IMPRESSÃO DA TELA DE CONSULTA junto ao Cadastro Nacional de Empresas Inidôneas e Suspensas (CEIS) do Ministério da Transparência,



# PREFEITURA MUNICIPAL DE PITANGA

MUNICÍPIO DE PITANGA CNPJ: 76.172.907/0001-08 PARANÁ FONE (42) 3646-1122  
CENTRO ADMINISTRATIVO 28 DE JANEIRO, Nº 171 - CEP 85.200-073

Fiscalização e Controladoria-Geral da União. (Link: <http://www.portaldatransparencia.gov.br/sancoes/ceis?ordenarPor=nome&direcao=asc>)

h) Não constar no Sistema de Cadastramento Unificado de Fornecedores - SICAF como impedidas ou suspensas, MEDIANTE APRESENTAÇÃO DE IMPRESSÃO DA TELA DE CONSULTA junto SICAF - Sistema de Cadastramento Unificado de Fornecedores do Sistema Integrado de Administração de Serviços Gerais - Siasg. (Link: <https://www3.comprasnet.gov.br/sicaf-web/public/pages/consultas/consultarRestricaoContatarAdministracaoPublica.jsf>) OBSERVAÇÃO: Para que a emissão dessa certidão funcione corretamente, utilize navegador Internet Explorer.

i) Não constar no sistema de Cadastro Nacional de Condenações Cíveis por Ato de Improbidade Administrativa e Inelegibilidade, supervisionado pelo Conselho Nacional de Justiça, MEDIANTE APRESENTAÇÃO DE IMPRESSÃO DE CERTIDÃO NEGATIVA emitida junto ao Cadastro Nacional de Condenações Cíveis por Ato de Improbidade Administrativa e Inelegibilidade do Conselho Nacional de Justiça. (Link: [http://www.cnj.jus.br/improbidade\\_adm/consultar\\_requerido.php](http://www.cnj.jus.br/improbidade_adm/consultar_requerido.php)).

j) Não constar no sistema restrições ao direito de contratar com a Administração Pública. MEDIANTE APRESENTAÇÃO DE IMPRESSÃO DE CERTIDÃO NEGATIVA (Link: <https://crcap.tce.pr.gov.br/ConsultarImpedidos.aspx>)

k) Serão verificadas a questão idoneidade das empresas participantes em diversos órgãos governamentais havendo constatação a mesma será inabilitada.

## **18. DO TRATAMENTO DIFERENCIADO PARA MICROEMPRESAS, EMPRESAS DE PEQUENO PORTE E MICROEMPREENDEDORES INDIVIDUAIS**

18.1. Nos termos da Lei Complementar no 123/2006, especialmente em seus arts. 47 e 48, será assegurado tratamento diferenciado e favorecido às Microempresas (ME), Empresas de Pequeno Porte (EPP) e Microempreendedores Individuais (MEI), com o objetivo de promover o desenvolvimento econômico e social, incentivar a formalização de empreendimentos e ampliar a participação das pequenas empresas nas contratações públicas.

18.2. A política pública de incentivo às micro e pequenas empresas constitui instrumento relevante de fortalecimento da economia local e regional, uma vez que tais empresas desempenham papel fundamental na geração de empregos, na distribuição de renda e no desenvolvimento sustentável das atividades econômicas, contribuindo diretamente para o dinamismo do comércio e dos serviços.

18.3. Nesse sentido, a Administração Pública, ao assegurar tratamento diferenciado às Microempresas, Empresas de Pequeno Porte e Microempreendedores Individuais, promove a ampliação da competitividade nas contratações públicas, estimula o crescimento dos pequenos negócios e fortalece o ambiente econômico local, em consonância com os princípios da eficiência, desenvolvimento sustentável, economicidade e interesse público, previstos na Lei nº 14.133/2021.

18.4. O tratamento diferenciado às micro e pequenas empresas também contribui para a redução das desigualdades regionais, para o fortalecimento da estrutura produtiva local e para o incentivo à formalização de atividades econômicas, ampliando as oportunidades de participação dessas empresas nos processos licitatórios promovidos pela Administração Pública.

18.5. O enquadramento como Microempresa (ME), Empresa de Pequeno Porte (EPP) ou Microempreendedor Individual (MEI) deverá ser comprovado mediante apresentação da documentação exigida no edital, especialmente a Certidão Simplificada expedida pela Junta Comercial ou documento equivalente que comprove o enquadramento jurídico da empresa, nos termos da legislação vigente.

18.6. O tratamento favorecido previsto neste item será aplicado em todas as fases do procedimento licitatório, observadas as disposições da Lei Complementar nº 123/2006, garantindo-se às micro e pequenas empresas as prerrogativas legalmente estabelecidas.



# PREFEITURA MUNICIPAL DE PITANGA

MUNICÍPIO DE PITANGA CNPJ: 76.172.907/0001-08 PARANÁ FONE (42) 3646-1122  
CENTRO ADMINISTRATIVO 28 DE JANEIRO, Nº 171 - CEP 85.200-073

## 19. DA EXCLUSIVIDADE PARA EMPRESAS SEDIADAS NO MUNICÍPIO DE PITANGA PR

19.1. Nos termos da Lei Complementar Municipal nº 62/2020 e do Decreto Municipal nº 46/2023, a presente licitação será **exclusiva para empresas sediadas no Município de Pitanga/PR**, como instrumento de execução da política pública municipal de incentivo ao desenvolvimento econômico local e de fortalecimento do comércio e das atividades empresariais estabelecidas no território municipal.

19.2. A adoção da exclusividade local integra as ações institucionais voltadas ao estímulo do desenvolvimento econômico municipal, à promoção do empreendedorismo e ao fortalecimento das empresas estabelecidas no território do Município, contribuindo para a circulação de recursos financeiros na economia local, ampliação da arrecadação indireta de tributos e estímulo à formalização de atividades empresariais.

19.3. A medida também contribui para a geração e manutenção de empregos no município, fortalecendo a atividade econômica local e promovendo impactos positivos na renda das famílias residentes, bem como no desenvolvimento social da comunidade, em consonância com os objetivos de desenvolvimento econômico e social previstos na legislação municipal.

19.4. Além dos impactos econômicos e sociais, a contratação de fornecedores estabelecidos no município apresenta vantagens administrativas e operacionais relevantes para a Administração Pública, tais como maior agilidade no fornecimento dos produtos, redução de custos logísticos relacionados ao transporte e deslocamento, facilidade de comunicação entre contratante e contratado e maior eficiência no acompanhamento e fiscalização da execução contratual.

19.5. Registra-se que a adoção da exclusividade local não compromete a competitividade do certame, uma vez que o levantamento de mercado realizado pela Administração identificou a existência de empresas sediadas no Município de Pitanga/PR aptas a fornecer os itens objeto da presente contratação.

19.6. Para fins de comprovação da existência de fornecedores locais aptos à participação no certame, foram identificadas, entre outras, as seguintes empresas sediadas no Município de Pitanga/PR que **atuam no ramo compatível com o objeto** licitado e que já **participaram de licitações iguais e similares**:

- 1) PITANFER FERRAGENS LTDA – CNPJ nº 12.012.507/0001 – 44;
- 2) D FERREIRA DOS SANTOS EIRELI – CNPJ nº 21.819.434/0001 – 98;
- 3) P DEVANIL MORETO – CNPJ nº 01.024.352/0001 – 40 – nº 01024352000140;
- 4) P PYTLAK TERRAPLANAGEM E TRANSPORTE DE CARGAS – CNPJ nº 46.397.570/0001 – 68;
- 5) GRINGO TERRAPLANAGEM – CNPJ nº 82.406.489/0001 – 60;
- 6) M F DE ANDRADE TERRAPLANAGEM – CNPJ nº 56.057.432/0001-93 – nº 56057432000193;
- 7) BUENO TERRAPLANAGEM E TRANSPORTE DE CARGAS LTDA – CNPJ nº 60.938.173/0001-87.

19.7. Poderão participar do certame exclusivamente as empresas que comprovarem possuir sede no Município de Pitanga/PR, nos termos das exigências estabelecidas no edital. A adoção da exclusividade de participação para empresas sediadas no Município de Pitanga/PR encontra respaldo no entendimento consolidado do Tribunal de Contas do Estado do Paraná – TCE-PR, especialmente no **Prejulgado no 27**, que admite a limitação territorial em licitações públicas quando devidamente justificada e vinculada a políticas públicas de incentivo ao desenvolvimento econômico local, desde que demonstrada a existência de fornecedores aptos e preservada a competitividade mínima necessária ao certame.

19.8. Nesse sentido, a presente contratação está alinhada às diretrizes de fomento ao desenvolvimento econômico municipal previstas na legislação local, bem como às políticas públicas de incentivo e fortalecimento das micro e pequenas empresas, em consonância com os princípios estabelecidos pela Lei Complementar nº 123/2006, que reconhece o papel estratégico das contratações públicas como instrumento de estímulo ao desenvolvimento econômico e social no âmbito municipal e regional.



# PREFEITURA MUNICIPAL DE PITANGA

MUNICÍPIO DE PITANGA CNPJ: 76.172.907/0001-08 PARANÁ FONE (42) 3646-1122  
CENTRO ADMINISTRATIVO 28 DE JANEIRO, Nº 171 - CEP 85.200-073

19.9. Ressalta-se que a restrição territorial adotada neste certame não configura impedimento indevido à competitividade, tendo em vista que o levantamento de mercado realizado pela Administração identificou a existência de empresas sediadas no Município de Pitanga/PR aptas a fornecer os itens objeto da contratação, garantindo a pluralidade de participantes e a regular disputa entre fornecedores locais.

19.10. A execução dos serviços de horas-máquina demanda a **constante mobilização e desmobilização de equipamentos pesados**, bem como o **transporte dos mesmos por meio de caminhões apropriados**, além do deslocamento de operadores e equipe de apoio. Tais atividades implicam custos logísticos significativos, diretamente proporcionais à distância entre a sede da contratada e os locais de execução.

19.11. Nesse contexto, a contratação de **empresas sediadas no município proporciona redução relevante nos custos com transporte dos equipamentos, tempo de deslocamento e consumo de combustível**, impactando positivamente na formação dos preços e garantindo maior economicidade à Administração Pública.

19.12. Adicionalmente, a proximidade geográfica assegura maior **agilidade no atendimento das demandas**, especialmente por se tratar de Registro de Preços para contratações futuras e eventuais, que exigem pronta disponibilidade dos equipamentos e resposta célere às necessidades da Secretaria.

19.13. Dessa forma, a exclusividade estabelecida neste Termo de Referência observa os princípios da razoabilidade, proporcionalidade e interesse público, estando devidamente fundamentada em política pública municipal de desenvolvimento econômico local, bem como em entendimento consolidado do Tribunal de Contas do Estado do Paraná acerca da matéria.

## 20. VIGÊNCIA DA ATA DE REGISTRO DE PREÇOS

20.1. A Ata Registro De Preços terá vigência contada a partir da publicação do extrato da ata no Diário Oficial do Município será de 1 (um) ano, podendo ser prorrogada por igual período, mediante a anuência do fornecedor, desde que comprovado o preço vantajoso.

20.2. No ato de prorrogação da vigência da ata de registro de preços poderá haver a renovação dos quantitativos registrados, até o limite do quantitativo original.

20.3. O ato de prorrogação da vigência da ata deverá indicar expressamente o prazo de prorrogação e o quantitativo renovado.

20.4. A execução/coleta deverá iniciar-se após a assinatura do contrato, conforme demanda da Contratante.

Pitanga, 07 de maio de 2026.

Atenciosamente,

**Ivaldo Moura de Oliveira**  
Secretário de Desenvolvimento Econômico Sustentável



# PREFEITURA MUNICIPAL DE PITANGA

MUNICÍPIO DE PITANGA CNPJ: 76.172.907/0001-08 PARANÁ FONE (42) 3646-1122  
CENTRO ADMINISTRATIVO 28 DE JANEIRO, Nº 171 - CEP 85.200-073

## ANEXO II – DOCUMENTOS DE HABILITAÇÃO

1. Encerrada a etapa de negociação e aceitação da proposta, o Pregoeiro e sua equipe de apoio verificarão se o licitante provisoriamente classificado em primeiro lugar atende às condições de participação no certame, conforme previsto no [art.14 da Lei nº14.133/2021](#), especialmente quanto à existência de sanção que impeça a participação no certame ou a futura contratação, mediante a consulta aos seguintes cadastros:

a) Cadastro Nacional de Empresas Inidôneas e Suspensas – CEIS, mantido pela Controladoria – Geral da União ([www.portaldatransparencia.gov.br/ceis](http://www.portaldatransparencia.gov.br/ceis));

b) Cadastro Nacional de Condenações Cíveis por Atos de Improbidade Administrativa, mantido pelo Conselho Nacional de Justiça -([www.cnj.jus.br/improbidade\\_adm/consultar\\_requerido.php](http://www.cnj.jus.br/improbidade_adm/consultar_requerido.php)).

c) Lista de Inidôneos, mantida pelo Tribunal de Contas da União – TCU (<https://contas.tcu.gov.br/ords/f?p=INABILITADO:CERTIDAO:0:>) e do Tribunal de Contas do Estado do Paraná. <https://crcap.tce.pr.gov.br/ConsultarImpedidos.aspx>.

1.1. A consulta aos cadastros será realizada em nome da empresa licitante e também de seu sócio majoritário, por força do artigo 12 da Lei nº 8.429, de 1992, que prevê, dentre as sanções impostas ao responsável pela prática de ato de improbidade administrativa, a proibição de contratar com o Poder Público, inclusive por intermédio de pessoa jurídica da qual seja sócio majoritário.

1.1.1. Caso conste na Consulta de Situação do Fornecedor a existência de Ocorrências Impeditivas Indiretas, o gestor diligenciará para verificar se houve fraude por parte das empresas apontadas no Relatório de Ocorrências Impeditivas Indiretas.

1.1.2. A tentativa de burla será verificada por meio dos vínculos societários, linhas de fornecimento similares, dentre outros.

1.1.3. O licitante será convocado para manifestação previamente à sua desclassificação para promoção de explicações e defesas técnicas.

1.1.4. Constatada a existência de sanção, o Agente de Contratação reputará o licitante inabilitado, por falta de condição de participação.

1.1.5. No caso de inabilitação, haverá nova verificação, pelo sistema, da eventual ocorrência do empate ficto, previsto nos arts. 44 e 45 da Lei Complementar nº 123, de 2006, seguindo-se a disciplina antes estabelecida para aceitação da proposta subsequente.

1.1.6. Havendo a necessidade de envio de documentos de habilitação complementares, necessários à confirmação daqueles exigidos neste Edital e já apresentados, o licitante será convocado a encaminhá-los, em formato digital, via sistema, no prazo de 2 (duas) horas, sob pena de inabilitação.

1.1.7. Somente haverá a necessidade de comprovação do preenchimento de requisitos mediante apresentação dos documentos originais não-digitais, quando houver dúvida em relação à integridade do documento digital.

1.1.8. Não serão aceitos documentos de habilitação com indicação de CNPJ/CPF diferentes, salvo aqueles legalmente permitidos.

**2. O licitante convocado para apresentar os documentos de habilitação, deverá entregar, no prazo máximo de 2 (duas) horas, a contar da notificação, os documentos de habilitação, os quais devem ser enviados na plataforma de licitação eletrônica conforme estabelecido no presente Edital:**



# PREFEITURA MUNICIPAL DE PITANGA

MUNICÍPIO DE PITANGA CNPJ: 76.172.907/0001-08 PARANÁ FONE (42) 3646-1122  
CENTRO ADMINISTRATIVO 28 DE JANEIRO, Nº 171 - CEP 85.200-073

**2.1. DOCUMENTOS DE HABILITAÇÃO JURÍDICA:** Cédula de Identidade, no caso de pessoa física. Registro comercial, no caso de empresa individual. Ato constitutivo, estatuto ou contrato social em vigor, devidamente registrado, em se tratando de sociedades comerciais e, no caso de sociedades por ações, acompanhado de documentos de eleição de seus administradores. Inscrição do ato constitutivo, no caso de sociedades civis, acompanhada de ato formal de designação de diretoria em exercício. Decreto de autorização, em se tratando de empresa ou sociedade estrangeira em funcionamento no País. Procuração do representante do licitante no pregão se for o caso.

**2.2. DOCUMENTOS DE HABILITAÇÃO FISCAL, SOCIAL E TRABALHISTA:** Prova de inscrição no Cadastro de Pessoas Físicas (CPF) ou no Cadastro Nacional de Pessoas Jurídicas (CNPJ); Prova de inscrição no cadastro de contribuintes estadual e/ou municipal, se houver, relativo ao domicílio ou sede do licitante, pertinente ao seu ramo de atividade e compatível com o objeto contratual; Certificado de regularidade do FGTS, emitido pela Caixa Econômica Federal; Certidões de regularidade com a Fazenda Federal (Certidão Conjunta de Débitos relativos a Tributos Federais e à Dívida Ativa da União e Certidão relativa a Contribuições Previdenciárias); Fazenda Estadual (inclusive do Estado do Paraná para licitantes sediados em outro Estado da Federação); e Fazenda Municipal; e Certidão Negativa de Débitos Trabalhistas (CNDT), instituída pela Lei Federal n.º 12.440/2011; Declaração do cumprimento do disposto no inciso XXXIII do art. 7º da Constituição Federal.

## 2.3. DOCUMENTOS DE HABILITAÇÃO ECONÔMICO-FINANCEIRA:

2.3.1. O fornecedor deverá encaminhar:

2.3.1.1. balanço patrimonial, demonstração de resultado de exercício e demais demonstrações contábeis dos 2 (dois) últimos exercícios sociais, que comprovem a boa situação financeira da empresa, vedada a sua substituição por balancetes ou balanços provisórios, podendo ser atualizados por índices oficiais quando encerrado há mais de 3 (três) meses da data de apresentação da proposta;

**Índice de Liquidez Geral > 1**

**Caso o licitante não atinja o índice, será necessário capital mínimo ou patrimônio líquido de até 10% do valor estimado da contratação.**

2.3.1.2. Para pessoa jurídica, certidão negativa de feitos sobre falência expedida pelo distribuidor da sede do licitante;

2.3.1.3. os documentos exigidos no item 2.3.1.1 serão limitados ao último exercício no caso de a pessoa jurídica ter sido constituída há menos de 2 (dois) anos.

2.3.1.3.1. As empresas criadas no exercício financeiro da licitação deverão atender a todas as exigências da habilitação e ficarão autorizadas a substituir os demonstrativos contábeis pelo balanço de abertura.

**2.4. COMPROVANTE DA CONDIÇÃO DE ME OU EPP,** se for o caso: Certidão Simplificada original da Junta Comercial da sede do licitante ou documento equivalente, além de Declaração escrita sob as penas da lei, de que cumpre os requisitos legais de qualificação da condição de microempresa, de empresa de pequeno porte ou microempreendedor individual, estando apto a usufruir dos benefícios previstos nos art. 42 a art. 49 da Lei Complementar Federal n.º 123, de 2006 (**ANEXO IX**), bem como o Demonstrativo de Resultado do Exercício – DRE, a que se refere a Resolução n.º 1.418, de 2012, de Conselho Federal de Contabilidade – CFC, ou outra norma que vier a substituir.

2.4.1. De acordo com o art. 43, §1º, da Lei Complementar Federal n.º 123, de 2006, havendo alguma restrição na comprovação da regularidade fiscal e trabalhista das microempresas, empresas de pequeno porte ou microempreendedor individual, será assegurado o prazo de 5 (cinco) dias úteis, cujo termo inicial corresponderá ao momento em que o proponente for declarado vencedor do certame, prorrogável por igual período, para a regularização da documentação, pagamento ou parcelamento do débito e emissão de eventuais certidões negativas ou positivas com efeito de certidão negativa.



# PREFEITURA MUNICIPAL DE PITANGA

MUNICÍPIO DE PITANGA CNPJ: 76.172.907/0001-08 PARANÁ FONE (42) 3646-1122  
CENTRO ADMINISTRATIVO 28 DE JANEIRO, Nº 171 - CEP 85.200-073

**2.4.1.1.** A prorrogação do prazo previsto no item anterior deverá ser concedida pela Administração sempre que requerida pelo licitante, salvo na hipótese de urgência da contratação, devidamente justificada.

**2.5.** A não-regularização da documentação, no prazo previsto no parágrafo anterior, implicará a decadência do direito à contratação, sem prejuízo das sanções previstas no art. 156 da Lei Federal n.º 14.133, de 2021, sendo facultado ao órgão ou entidade responsável pelo processo licitatório convocar os licitantes remanescentes, na ordem de classificação, ou revogar a licitação.

**2.6.** Na hipótese do item 2.4.1, as microempresas, empresas de pequeno porte e os microempreendedores individuais deverão apresentar toda a documentação exigida para efeito de comprovação de regularidade fiscal e trabalhista, mesmo que esta apresente alguma restrição, sob pena de, em sua ausência, acarretar sua inabilitação.

**2.7.** Eventuais informações/certidões vencidas no registro cadastral deverão ser supridas pela apresentação do respectivo documento atualizado.

**2.8.** Todos os documentos apresentados deverão identificar o licitante, com a indicação do nome empresarial e o CNPJ da matriz, quando o licitante for a matriz, ou da filial, quando o licitante for a filial (salvo para os documentos que são emitidos apenas em nome da matriz). Quando a proposta for apresentada pela MATRIZ, e o fornecimento for através de sua filial, o CNPJ da filial deverá constar da proposta.

**2.9.** A exigência cumulativa de índices econômico-financeiros e de capital/patrimônio líquido mínimo no presente certame tem por finalidade assegurar a capacidade financeira das licitantes para o pleno cumprimento das obrigações contratuais, considerando o valor total mais alto.

**2.9.1.** Trata-se de contratação que envolve fornecimento em volume significativo, cujo eventual inadimplemento poderia comprometer diretamente o funcionamento das unidades administrativas beneficiadas. Assim, a comprovação da saúde econômico-financeira mínima das empresas participantes é medida preventiva e proporcional ao risco da contratação.

**2.9.2.** As exigências foram fixadas dentro de parâmetros usuais de mercado, observando-se o disposto no art. 69 da Lei nº 14.133/2021, e têm por objetivo garantir que as empresas possuam condições efetivas de honrar o fornecimento integral, evitando interrupções e prejuízos à Administração.

**2.9.3.** Dessa forma, a adoção cumulativa dos requisitos de qualificação econômico-financeira mostra-se justificada e compatível com a natureza e o porte do contrato, não configurando restrição indevida à competitividade, mas sim um mecanismo de proteção ao interesse público.



# PREFEITURA MUNICIPAL DE PITANGA

MUNICÍPIO DE PITANGA CNPJ: 76.172.907/0001-08 PARANÁ FONE (42) 3646-1122  
CENTRO ADMINISTRATIVO 28 DE JANEIRO, Nº 171 - CEP 85.200-073

## ANEXO III

### MODELO DE DESCRITIVO DA PROPOSTA DE PREÇOS

PREGÃO ELETRÔNICO Nº xxx Ano: xxx

#### DADOS DO FORNECEDOR

Fornecedor:			
CNPJ/CPF:	Inscrição Estadual:		
Endereço:			
Bairro:			
CEP:	Cidade:	Estado:	
Telefone:	Fax:	e-mail:	
Banco:	Agência:	Conta-corrente:	

Constitui objeto desta licitação: **registro de Preços, por um período de 01 (um) ano, podendo ser prorrogado por igual período (com renovação de saldo), para futuras e eventuais prestações de serviços de horas máquinas com equipamentos aptos, operador e todas as despesas inclusas para tal execução e locação de caminhão para deslocamento dos equipamentos, em atendimento a Secretaria de Desenvolvimento Econômico Sustentável.**

#### 1. Especificações técnicas:

Lote 1	Descrição	Quantidade	Valor Unitário Bruto	Valor Total Bruto	Valor Unitário s/ ICMS	Valor Total s/ ICMS	Alíquota ICMS	%
Item 1								

2. A validade da proposta é de 60 (sessenta) dias.

3. A empresa vencedora é responsável pela qualidade e integridade do produto durante o período de validade e, inclusive, pelo seu transporte. Constatado qualquer problema, cabe ao Contratado efetuar a troca do produto nos termos do Edital e da legislação vigente.

4. O preço unitário estimado para o objeto encontra-se com a carga tributária completa. Nas operações previstas com o benefício do ICMS, na proposta de preço, o valor não pode ser maior do que o máximo UNITÁRIO estimado para o item, independentemente de tratar-se de "operação interna", conforme estabelece o Convênio ICMS n.º 26, de 2003 - CONFAZ.

4.1 as empresas beneficiárias do disposto no Convênio ICMS 26, de 2003 - CONFAZ deverão, de forma expressa e obrigatoriamente, indicar em sua proposta o preço onerado e o preço desonerado (o qual deve ser igual ou menor ao preço do arrematante), discriminando o percentual de desconto relacionado à isenção fiscal.

4.2 para o licitante abrangido pelo benefício de que trata o item 4 e que participar da licitação com o preço desonerado do ICMS (preço líquido), a soma do preço proposto (preço líquido) com o valor do respectivo imposto não pode ultrapassar o valor máximo estabelecido no edital.

5. O arrematante atesta o atendimento das exigências técnicas conforme Anexo I do Edital.

6. O arrematante DECLARA que, para fins do disposto no § 1.º do art. 63 da Lei Federal n.º 14.133/2021, a proposta compreende a integralidade dos custos para atendimento dos direitos trabalhistas assegurados na Constituição Federal, nas leis trabalhistas, nas normas infralegais, nas convenções coletivas de trabalho e nos termos de ajustamento de condutas vigentes na data de entrega desta proposta.

Local e data

\_\_\_\_\_  
Representante Legal



# PREFEITURA MUNICIPAL DE PITANGA

MUNICÍPIO DE PITANGA CNPJ: 76.172.907/0001-08 PARANÁ FONE (42) 3646-1122  
CENTRO ADMINISTRATIVO 28 DE JANEIRO, Nº 171 - CEP 85.200-073

## ANEXO IV

### MODELO DE PROCURAÇÃO

OUTORGANTE: \_\_\_\_\_, pessoa jurídica de direito privado, neste ato representado por \_\_\_\_\_, com a Carteira de Identidade n.º \_\_\_\_\_, CPF n.º \_\_\_\_\_, residente e domiciliado na Rua \_\_\_\_\_, n.º \_\_\_\_\_, Cidade \_\_\_\_\_, Estado \_\_\_\_\_, CEP \_\_\_\_\_.

OUTORGADO: \_\_\_\_\_, com a Carteira de Identidade n.º \_\_\_\_\_, e do CPF n.º \_\_\_\_\_, residente e domiciliado no(a) \_\_\_\_\_, n.º \_\_\_\_\_, Cidade \_\_\_\_\_, Estado \_\_\_\_\_, CEP \_\_\_\_\_.

PODERES: Por este instrumento, o OUTORGANTE confere ao OUTORGADO os mais amplos e gerais poderes, para em seu nome representá-lo no Pregão Eletrônico n.º 28/2026, podendo para tanto protocolar e receber documentos, assinar declarações, propostas e contratos de fornecimento, interpor recurso, efetuar e efetivar lances no pregão, enfim, todos os atos necessários ao fiel e cabal cumprimento deste mandato.

Local e data

\_\_\_\_\_  
OUTORGANTE



# PREFEITURA MUNICIPAL DE PITANGA

MUNICÍPIO DE PITANGA CNPJ: 76.172.907/0001-08 PARANÁ FONE (42) 3646-1122  
CENTRO ADMINISTRATIVO 28 DE JANEIRO, Nº 171 - CEP 85.200-073

## ANEXO V

### MODELO DE DECLARAÇÃO

(timbre ou identificação do licitante)

\_\_\_\_\_, inscrito no CNPJ n.º \_\_\_\_\_, por intermédio de seu representante legal, o(a) Sr.(a) \_\_\_\_\_, com a Carteira de Identidade n.º \_\_\_\_\_ e do CPF n.º \_\_\_\_\_, **DECLARA**, para os devidos fins, que tem pleno conhecimento das regras contidas no edital de licitação e que possui as condições de habilitação previstas no edital, bem como:

#### 1. INEXISTÊNCIA DE FATO IMPEDITIVO

Que não se enquadra em nenhuma das vedações contidas no art. 14 da Lei Federal n.º 14.133/2021, em especial:

**1.1** Não mantenha vínculo de natureza técnica, comercial, econômica, financeira, trabalhista ou civil com dirigente do órgão ou entidade contratante ou com agente público que desempenhe função na licitação ou atue na fiscalização ou na gestão do contrato, ou que deles seja cônjuge, companheiro ou parente em linha reta, colateral ou por afinidade, até o terceiro grau.

**1.2.** Nos 5 (cinco) anos anteriores à divulgação do edital, não foi condenado(a) judicialmente, com trânsito em julgado, por exploração de trabalho infantil, por submissão de trabalhadores a condições análogas às de escravo ou por contratação de adolescentes nos casos vedados pela legislação trabalhista.

#### 2. NÃO UTILIZAÇÃO DE MÃO DE OBRA DE MENORES

Que não utiliza a mão de obra direta ou indireta de menores de 18 (dezoito) anos para a realização de trabalhos noturnos, perigosos ou insalubres, bem como não utiliza, para qualquer trabalho, mão de obra direta ou indireta de menores de 16 (dezesesseis) anos, exceto na condição de aprendiz a partir de 14 (quatorze) anos, conforme determina o art. 7º, inc. XXXIII da Constituição Federal.

#### 3. DECLARAÇÃO DE ATENDIMENTO À POLÍTICA AMBIENTAL DE LICITAÇÃO SUSTENTÁVEL

Que atesta o atendimento à política pública ambiental de licitação sustentável, em especial que se responsabiliza integralmente com a logística reversa dos produtos, embalagens e serviços pós-consumo no limite da proporção que fornecerem ao poder público, assumindo a responsabilidade pela destinação final, ambientalmente adequada.

#### 4. DECLARAÇÃO DE RESERVA DE CARGOS

Que para fins do disposto no inciso IV do art. 63 da Lei Federal n.º 14.133/2021, cumpre as exigências de reserva de cargos para pessoa com deficiência e para reabilitado da Previdência Social, previstas em lei e em outras normas específicas.

#### 5. DECLARAÇÃO DE VEDAÇÃO AO NEPOTISMO

Não possui, em seu quadro societário, funcional ou como representante legal, pessoa que seja cônjuge, companheiro(a) ou parente em linha reta, colateral ou por afinidade, até o terceiro grau, de agentes públicos que atuem no processo licitatório ou na gestão do contrato, inclusive aqueles que exerçam funções de direção, chefia ou assessoramento no âmbito do órgão ou entidade contratante.

Local e data.

\_\_\_\_\_  
Nome do representante legal



# PREFEITURA MUNICIPAL DE PITANGA

MUNICÍPIO DE PITANGA CNPJ: 76.172.907/0001-08 PARANÁ FONE (42) 3646-1122  
CENTRO ADMINISTRATIVO 28 DE JANEIRO, Nº 171 - CEP 85.200-073

## ANEXO VI

### ÓRGÃOS PARTICIPANTES E LOCAIS DE PRESTAÇÃO DOS SERVIÇOS

#### SECRETARIA MUNICIPAL DE DESENVOLVIMENTO ECONÔMICO E SUSTENTÁVEL

**Local de Entrega:** A execução deverá ocorrer mediante Nota de Empenho, a contratada terá o prazo máximo de 03 (três) dias para organizar a logística de execução a contar do recebimento da Nota de Empenho.

Responsável pelo Recebimento: Secretaria Municipal de Patrimônio, Compras e Logística.

Telefone: (42) 3646-1122 – Ramal: 21 e 22



# PREFEITURA MUNICIPAL DE PITANGA

MUNICÍPIO DE PITANGA CNPJ: 76.172.907/0001-08 PARANÁ FONE (42) 3646-1122  
CENTRO ADMINISTRATIVO 28 DE JANEIRO, Nº 171 - CEP 85.200-073

## ANEXO VII

### MINUTA DE ATA DE REGISTRO DE PREÇOS

PROCESSO LICITATÓRIO N.º	PROCESSO ADMINISTRATIVO N.º
DATA DE PUBLICAÇÃO:	VALIDADE DA ATA:

O MUNICÍPIO DE PITANGA, localizado no Centro Administrativo Vinte e Oito de Janeiro, nº 171, Centro, CEP 85.200-073, Pitanga, Paraná, aqui representado por Senhor **DIRCEU MORAES**, Prefeito Municipal, nos termos da Lei Federal n.º 14.133, de 2021, do Decreto Municipal nº 46/2023, das demais normas aplicáveis, registra os preços obtidos no Pregão Eletrônico n.º 28/2026, para **o registro de Preços, por um período de 01 (um) ano, podendo ser prorrogado por igual período (com renovação de saldo), para futuras e eventuais prestações de serviços de horas máquinas com equipamentos aptos, operador e todas as despesas inclusas para tal execução e locação de caminhão para deslocamento dos equipamentos**, conforme o Termo de Referência (Anexo I), visando atender a demanda da Secretaria Participante (Anexo VI), nos termos das propostas apresentadas, as quais integram esta Ata de Registro de Preços.

#### CLÁUSULA PRIMEIRA – DO OBJETO:

**1.1. Esta Ata tem por objetivo o registro de Preços, por um período de 01 (um) ano, podendo ser prorrogado por igual período (com renovação de saldo), para futuras e eventuais prestações de serviços de horas máquinas com equipamentos aptos, operador e todas as despesas inclusas para tal execução e locação de caminhão para deslocamento dos equipamentos, em atendimento a Secretaria de Desenvolvimento Econômico Sustentável.**

**1.2.** Este instrumento não obriga a Administração a adquirir as quantidades estimadas neste Pregão Eletrônico, podendo optar pela realização de novas licitações específicas para aquisição dos aludidos bens, obedecida a legislação pertinente, sendo, porém, assegurada aos detentores do registro constante desta Ata a preferência de fornecimento, em igualdade de condições com os demais licitantes.

**1.3.** Também integram esta Ata de Registro de Preços, vinculando as partes signatárias, as propostas dos fornecedores.

**1.4.** Participam deste Registro de Preços, em conformidade com a Lei Federal nº 14.133/21 e Decreto Municipal n.º 46/2023, os seguintes:

**01 – MUNICÍPIO DE PITANGA – SECRETARIA MUNICIPAL DE DESENVOLVIMENTO ECONÔMICO E SUSTENTÁVEL.**

#### CLÁUSULA SEGUNDA – DOS PREÇOS:

**2.1.** Registram-se o(s) preço(s) do(s) bem(ns) ofertado(s) pelo(s) fornecedor(es), nos seguintes termos: **LOTE XX** – adjudicado para [NOME DO ARREMATANTE, CNPJ E ENDEREÇO], representado por [NOME DO REPRESENTANTE, RG, CPF, QUALIFICAÇÃO, ENDEREÇO, EMAIL E TELEFONE], conforme quadro a seguir:

**2.2. LOTE XX** – Conforme relatório do Sistema OXY em anexo;

**2.3.** Preço Total Registrado: R\$ \_\_\_\_\_ (\_\_\_\_\_).



# PREFEITURA MUNICIPAL DE PITANGA

MUNICÍPIO DE PITANGA CNPJ: 76.172.907/0001-08 PARANÁ FONE (42) 3646-1122  
CENTRO ADMINISTRATIVO 28 DE JANEIRO, Nº 171 - CEP 85.200-073

## CLÁUSULA TERCEIRA – VIGÊNCIA

- 3.1. A ata de registro de preços terá vigência de até 1 (um) ano e poderá ser prorrogada, uma única vez, por igual período, desde que comprovado que a medida contínua a representar vantagem para a Administração.
- 3.2. No ato de prorrogação da vigência da ata de registro de preços poderá haver a renovação dos saldos registrados, até o limite do quantitativo original.
- 3.3. O ato de prorrogação da vigência da ata deverá indicar expressamente o prazo de prorrogação e o quantitativo renovado.

## CLÁUSULA QUARTA – COMPROMISSO DO FORNECEDOR

- 4.1. A partir da assinatura da Ata de Registro de Preços, o(s) fornecedor(es) assume(m) o compromisso de atender, durante o prazo de sua vigência, os pedidos realizados pela Administração.
- 4.2. O fornecedor obriga-se a realizar o fornecimento dos bens em estrita conformidade com as condições, especificações, prazos e demais requisitos constantes do Termo de Referência, do Edital e de seus anexos, os quais integram esta Ata para todos os fins legais.
- 4.3. O fornecedor sujeita-se às penalidades cabíveis pelo descumprimento de quaisquer de suas obrigações

## CLÁUSULA QUINTA – DO REAJUSTE, DA REVISÃO E ATUALIZAÇÃO DOS PREÇOS REGISTRADOS:

- 5.1. O reajuste somente será aplicável após decorrido o interregno mínimo de 12 (doze) meses, contados da data do orçamento a que esta se referir.
- 5.2. Considerando que a vigência inicial desta Ata de Registro de Preços/Contrato é de 01 (um) ano, eventual aplicação do reajuste ficará condicionada à prorrogação do prazo contratual que venha a ultrapassar o período de 12 (doze) meses.
- 5.3. Caso a Administração venha a prorrogar o contrato, o reajuste será calculado proporcionalmente ao período transcorrido desde a data-base, mediante aplicação do índice acumulado do IPCA-E, de forma a preservar o equilíbrio econômico-financeiro do ajuste.
- 5.4. A Administração poderá realizar **revisão dos preços registrados** com o objetivo de restabelecer a relação originalmente pactuada entre os encargos da contratada e a retribuição da Administração, visando à manutenção do equilíbrio econômico-financeiro do contrato, quando comprovados fatos imprevisíveis, ou previsíveis porém de consequências incalculáveis, nos termos do art. 124 da Lei nº 14.133/2021.
- 5.5. A revisão dependerá de solicitação formal do fornecedor, devidamente justificada e acompanhada de documentos que comprovem a variação extraordinária dos custos, sendo submetida à análise técnica e jurídica, e à autorização da autoridade competente.
- 5.6. A Administração poderá proceder à atualização (reajuste) dos preços registrados, quando decorrido o prazo mínimo de 12 (doze) meses, contados da data do orçamento estimado que serviu de base para a formação dos preços registrados, nos termos do art. 25 da Lei nº 14.133/2021.
  - 5.6.1. A atualização (reajuste) dos preços registrados será efetuada mediante aplicação do índice IPCA-E ou outro que venha a substituí-lo oficialmente, formalizado por meio de apostilamento, conforme art. 136 da Lei nº 14.133/2021.
  - 5.6.2. Para as atualizações subsequentes à primeira, o período de 12 (doze) meses será contado a partir da data do último reajuste aplicado.
  - 5.6.3. O pedido de reajuste deverá ser protocolado pelo fornecedor com antecedência mínima de 30 (trinta) dias do término do período anual, sob pena de preclusão do direito ao reajuste referente ao período vencido.



# PREFEITURA MUNICIPAL DE PITANGA

MUNICÍPIO DE PITANGA CNPJ: 76.172.907/0001-08 PARANÁ FONE (42) 3646-1122  
CENTRO ADMINISTRATIVO 28 DE JANEIRO, Nº 171 - CEP 85.200-073

**5.7.** As revisões ou atualizações aprovadas serão registradas em ata suplementar e divulgadas no sítio oficial, passando a integrar o quadro de preços registrados vigente.

## **CLÁUSULA SEXTA – DO CANCELAMENTO DO PREÇO REGISTRADO PELO FORNECEDOR**

**6.1.** O registro do preço do fornecedor será cancelado pelo órgão gerenciador quando o fornecedor:

**6.1.1.** for liberado;

**6.1.2.** descumprir as condições da ata de registro de preços, sem justificativa aceitável;

**6.1.3.** não aceitar reduzir o seu preço registrado, na hipótese deste se tornar superior àqueles praticados no mercado;

**6.1.4.** sofrer sanção prevista no inciso IV do art. 156 da Lei Federal n.º 14.133, de 2021;

**6.1.5.** não aceitar o preço revisado pela Administração.

**6.2.** No cancelamento do preço registrado é assegurado o contraditório e a ampla defesa do interessado, no respectivo processo, no prazo de 5 (cinco) dias úteis, a contar do recebimento da comunicação.

**6.3.** cancelamento do preço registrado pelo fornecedor deverá ser devidamente autuado no respectivo processo administrativo que deflagrou a licitação e ensejará o aditamento da Ata, a qual indicará os demais fornecedores registrados e a nova ordem de registro.

**6.4.** Na ocorrência de cancelamento de registro de preço para o item ou lote, poderá o órgão gerenciador realizar nova licitação para o registro de preço, sem que caiba direito de recurso.

## **CLÁUSULA SÉTIMA – DO CANCELAMENTO DA ATA DE REGISTRO DE PREÇOS**

**7.1.** A Ata de Registro de Preços será cancelada total ou parcialmente, pelo órgão gerenciador:

**7.1.1.** Pelo decurso do prazo de vigência;

**7.1.2.** Pelo cancelamento de todos os preços registrados;

**7.1.3.** Por fato superveniente, decorrente caso de força maior, caso fortuito ou fato do príncipe ou em decorrência de fatos imprevisíveis ou previsíveis de consequências incalculáveis, que inviabilizem a execução obrigações previstas na ata, devidamente demonstrado; e

**7.1.4.** Por razões de interesse público, devidamente justificadas.

**7.2.** No caso de cancelamento da ata ou do registro do preço por iniciativa da Administração, será assegurado o contraditório e a ampla defesa.

## **CLÁUSULA OITAVA – DA SUSPENSÃO TEMPORÁRIA DO REGISTRO**

**8.1.** Os preços registrados poderão ser suspensos temporariamente pela Administração, nos casos previstos na Cláusula Quinta, Sexta e Sétima desta Ata, com a devida publicação do resumo no Diário Oficial do Município.

## **CLÁUSULA NONA – DAS OBRIGAÇÕES DO FORNECEDOR**

**9.1.** Constituem obrigações do Fornecedor:

**9.1.1.** assinar esta Ata e retirar a respectiva nota de empenho ou documento equivalente, no prazo máximo de 05 (cinco) dias úteis, contados do recebimento da comunicação;

**9.1.2.** responsabilizar-se pelas despesas e encargos decorrentes da execução da presente Ata;



# PREFEITURA MUNICIPAL DE PITANGA

MUNICÍPIO DE PITANGA CNPJ: 76.172.907/0001-08 PARANÁ FONE (42) 3646-1122  
CENTRO ADMINISTRATIVO 28 DE JANEIRO, Nº 171 - CEP 85.200-073

**9.1.3.** manter as condições de habilitação;

**9.1.4.** manter atualizado seu cadastro no Portal Nacional de Compras Públicas, durante a vigência da presente ata.

## CLÁUSULA DÉCIMA – OBRIGAÇÕES DO CONTRATADO E DO CONTRATANTE

### 10.1. São obrigações do Contratado:

**10.1.1.** A contratada deve cumprir todas as obrigações constantes do edital, termo de referência e sua proposta, assumindo como exclusivamente seus os riscos e as despesas decorrentes da boa e perfeita execução do objeto;

**10.1.2.** Comunicar à contratante, no prazo máximo de 24 (vinte e quatro) horas que antecede a data da execução, os motivos que impossibilitem o cumprimento do prazo previsto, por escrito, com a devida comprovação e seguir demais prazos detalhados no **ITEM 10** do Termo de Referência.

**10.1.3.** Manter durante toda a execução do contrato, em compatibilidade com as obrigações assumidas, todas as condições de habilitação e qualificação exigidas na licitação.

**10.1.4.** Correrão por conta da contratada todas as despesas, enfim todos os custos diretos e indiretos, tais como: impostos, fretes, transporte, despesas trabalhistas, previdenciárias, seguros, enfim todos os custos necessários à fiel execução do objeto desse termo.

**10.1.5.** A contratada está obrigada a executar o objeto desse termo, através de pessoas idôneas, com capacitação profissional necessária ao cumprimento do mesmo, assumindo total responsabilidade por quaisquer danos ou faltas que seus empregados, no desempenho de suas funções respectivas, causem à contratante.

**10.1.6.** Prestar todos os esclarecimentos que lhe forem solicitados pela contratante, atendendo prontamente todas as reclamações.

**10.1.7.** Não transferir a outrem, no todo ou em parte, a execução.

**10.1.8.** Executar objetos contratados de forma parcelada (sistema registro de preço), conforme a nota de empenho da contratante via e-mail, nas quantidades e especificações que trata este termo.

**10.1.9.** Comprometer-se a fornecer o objeto da licitação, em conformidade com as especificações contidas no edital e seus anexos, e no caso de não ser o fabricante, responderá, solidariamente e preferencialmente pelos vícios de qualidade e quantidade que os tornem impróprios ou inadequados ao uso a que se destinam ou lhes diminuam o valor.

### 10.2. Obrigações da Contratante

**10.2.1.** Fiscalizar, por meio da Comissão de Recebimento da municipalidade conforme as especificações deste Termo.

**10.2.2.** Fiscalizar, através dos fiscais, gestor de contrato e demais servidores designados.

**10.2.3.** Atestar as Faturas, após comprovação da execução correspondente do objeto, conforme o disposto neste Termo.

**10.2.4.** Acompanhar e fiscalizar, sob os aspectos quantitativos e qualitativos, anotando em registro próprio, falhas detectadas e comunicando ao fornecedor as ocorrências de quaisquer fatos que, a seu critério, exijam medidas corretivas por parte daquela.

**10.2.5.** Acompanhar a execução nos prazos e condições estabelecidas.

**10.2.6.** Verificar minuciosamente, no prazo fixado, a conformidade dos serviços executados com as especificações constantes do Termo de Referência e da proposta, para fins da aceitação efetivação definitiva e prosseguimento de liquidação.



# PREFEITURA MUNICIPAL DE PITANGA

MUNICÍPIO DE PITANGA CNPJ: 76.172.907/0001-08 PARANÁ FONE (42) 3646-1122  
CENTRO ADMINISTRATIVO 28 DE JANEIRO, Nº 171 - CEP 85.200-073

**10.2.7.** Comunicar à Contratada, por escrito, sobre imperfeições, falhas ou irregularidades verificadas para que seja substituído, reparado ou corrigido.

**10.2.8.** Acompanhar e fiscalizar o cumprimento das obrigações da Contratada, através de servidor especialmente designado.

**10.2.9.** Efetuar o pagamento à Contratada no valor correspondente a proposta e contrato, no prazo e formas estabelecidas neste Termo.

**10.2.10.** A administração não responderá por quaisquer compromissos assumidos pela Contratada com terceiros, ainda que vinculados à execução do presente Termo de Referência, bem como por qualquer dano causado a terceiros em decorrência de ato da Contratada, de seus empregados, prepostos ou subordinados.

**10.2.11.** Indicar formalmente, o gestor para acompanhamento da execução contratual.

## **CLÁUSULA DÉCIMA PRIMEIRA – DOS ÓRGÃOS E ENTIDADES NÃO PARTICIPANTES OU INGRESSANTES**

**11.1.** Durante a vigência da ata de registro de preços e mediante autorização prévia do órgão gerenciador, o órgão ou entidade que não tenha participado do procedimento poderá aderir à ata de registro de preços, desde que seja justificada no processo a vantagem de utilização da ata, a possibilidade de adesão tenha sido prevista no edital e haja a concordância do fornecedor ou prestador beneficiário da ata.

**11.2.** A Ata de Registro de Preços decorrente do presente procedimento poderá ser utilizada por órgãos ou entidades da Administração Pública que não tenham participado do certame, na condição de órgãos não participantes, desde que previamente autorizados pelo órgão gerenciador, nos termos da legislação vigente.

**11.3.** A adesão à Ata de Registro de Preços por órgãos ou entidades não participantes dependerá do atendimento das seguintes condições:

- I – apresentação de solicitação formal ao órgão gerenciador da ata;
- II – demonstração da vantajosidade da adesão, mediante comprovação de que os preços registrados permanecem compatíveis com os praticados no mercado;
- III – anuência expressa do fornecedor registrado na Ata de Registro de Preços;
- IV – verificação, pelo órgão gerenciador, da disponibilidade de saldo quantitativo do item pretendido, sem prejuízo das contratações dos órgãos participantes do registro de preços.

**11.4.** As aquisições ou contratações adicionais realizadas por órgãos ou entidades não participantes observarão os limites previstos no art. 86, §§4º e 5º da Lei nº 14.133/2021, sendo que:

- I – cada órgão ou entidade não participante poderá aderir à Ata de Registro de Preços até o limite de 50% (cinquenta por cento) dos quantitativos dos itens registrados;
- II – o quantitativo total decorrente das adesões de órgãos ou entidades não participantes não poderá exceder ao dobro do quantitativo de cada item registrado na Ata de Registro de Preços, independentemente do número de órgãos aderentes.

**11.5.** Compete ao órgão não participante a responsabilidade pela instrução do processo administrativo de adesão, incluindo a comprovação da vantajosidade da contratação e a verificação da compatibilidade do objeto pretendido com aquele registrado na ata.

**11.6.** As contratações decorrentes de adesão à Ata de Registro de Preços serão formalizadas diretamente entre o órgão ou entidade aderente e o fornecedor registrado, cabendo ao órgão gerenciador apenas a autorização da adesão.



# PREFEITURA MUNICIPAL DE PITANGA

MUNICÍPIO DE PITANGA CNPJ: 76.172.907/0001-08 PARANÁ FONE (42) 3646-1122  
CENTRO ADMINISTRATIVO 28 DE JANEIRO, Nº 171 - CEP 85.200-073

**11.7.** As adesões não poderão comprometer a execução das contratações previstas para os órgãos participantes, devendo o órgão gerenciador priorizar o atendimento das demandas originalmente previstas no processo de registro de preços.

## **CLÁUSULA DÉCIMA SEGUNDA – CADASTRO DE RESERVA**

**12.1.** Consta na presente Ata de Registro de Preços, na forma de anexo, o registro dos licitantes que aceitaram cotar os bens, obras ou serviços com preços iguais aos do licitante vencedor, na sequência da classificação do certame.

## **CLÁUSULA DÉCIMA TERCEIRA – DA FISCALIZAÇÃO DA ATA DE REGISTRO DE PREÇOS:**

**13.1.** A responsabilidade pela gestão desta Ata de registro de Preços caberá ao Secretário da Pasta, de acordo com a Lei Federal nº 14.133/2021.

**13.2.** A responsabilidade pela fiscalização desta ARP caberá ao(a) servidor(a) ou comissão designados através de Portaria nº 300, de 07 de Abril de 2026.

### **SECRETARIA MUNICIPAL DE DESENVOLVIMENTO ECONÔMICO SUSTENTÁVEL**

João Reginaldo Oliveira Freitas, Matrícula nº25084, Contratos referentes ao Departamento de Meio Ambiente;

**13.3.** A gestão e a fiscalização desta Ata de Registro de Preços/Contrato serão exercidas pelo Contratante, que realizará a fiscalização, o controle e a avaliação dos bens fornecidos, bem como aplicará as penalidades, após o devido processo legal, caso haja descumprimento das obrigações contratadas.

## **14. CLÁUSULA DÉCIMA QUARTA – DO LOCAL E DO PRAZO DA ENTREGA, E DOS CRITÉRIOS DE ACEITAÇÃO DO OBJETO.**

**14.1.** As condições técnicas, funcionais, legais e operacionais do objeto e/ou da execução precisam ser atendidas, onde os parâmetros mínimos definem o objeto produto e/ou serviço e devem ser entregues para satisfazer a necessidade da Administração Pública.

**14.2.** A execução será no **Aterro Sanitário Municipal de Pitanga**, localidade de Barro Preto, Zona Rural, aproximadamente 9 km da cidade de Pitanga.

**14.3.** A execução será também no **Parque Industrial de Pitanga**, PR 466, Parque Industrial I e II, aproximadamente 10 km da cidade de Pitanga e lotes urbanos de propriedade do município.

**14.4.** A execução ocorrerá de segunda a sexta-feira, no horário das 08h00min até as 11h30min e das 13h30min até as 17h00min.

**14.5.** Em casos **excepcionais** os serviços poderão ser executados fora dos horários deliberados desde que **comunicados e acompanhados por fiscal ou servidor designado**, considerando períodos atemporais ou atípicos onde o volume de resíduos esteja significativamente alto, ou períodos de acúmulos, serão autorizadas execuções fora do horário comercial.

**14.6.** A execução deverá ocorrer mediante Nota de Empenho, a contratada terá o prazo máximo de 03 (três) dias para organizar a logística de execução a contar do recebimento da Nota de Empenho.

**14.7.** A partir do prazo de organização da logística a contratada terá o prazo máximo de 04 (quatro) dias para executar a operação no local designado – Aterro Sanitário Municipal ou terrenos.

**14.8.** Portanto, a contratada terá um total de 07 (sete) dias corridos para iniciar a execução.

**14.9.** Em caso de impossibilidade de execução dentro dos prazos estabelecidos, por motivos climáticos ou outros fatores impeditivos devidamente justificados, será admitida uma única reprogramação, com tolerância adicional de no máximo 03 (três) dias.



# PREFEITURA MUNICIPAL DE PITANGA

MUNICÍPIO DE PITANGA CNPJ: 76.172.907/0001-08 PARANÁ FONE (42) 3646-1122  
CENTRO ADMINISTRATIVO 28 DE JANEIRO, Nº 171 - CEP 85.200-073

**14.10.** A Nota de Empenho poderá ser do tipo ordinária ou estimativa, conforme a natureza e a previsibilidade dos gastos.

**14.11.** Para a presente contratação o critério de empenho estimativo é o mais eficiente por se tratar de serviço cuja medição e quantificação exata não são plenamente tangíveis no momento da execução, especialmente em razão da variação das horas executadas onde por eventualidades pode ocorrer fenômenos naturais que impedem a continuidade dos serviços.

**14.12.** O empenho estimativo mostra-se, portanto, o instrumento mais eficiente e adequado para atender à demanda, permitindo o pagamento proporcional aos serviços efetivamente prestados, através da **aferição do horímetro e comprovados através de relatórios** apresentados por servidores designados no acompanhamento in loco.

**14.13.** A cada execução haverá um servidor designado para acompanhamento da execução: Cláudio Estachio – Servidor efetivo e João Reginaldo Oliveira Freitas – Diretor de Meio Ambiente.

**14.14.** Esse acompanhamento consiste em preenchimento de planilha com início e fim do horímetro no período da manhã e no período da tarde de cada dia trabalhado e acompanhado.

**14.15.** As demais especificações, incluindo características mínimas dos equipamentos constam no item 10 do Termo de Referência.

## CLÁUSULA DÉCIMA QUINTA – DOS RECURSOS ORÇAMENTÁRIOS.

**15.1.** As despesas decorrentes das futuras contratações por meio da Ata de Registro de Preços correrão à conta das Secretarias requisitantes, conforme disponibilidade orçamentária vigente à época da contratação.

**15.2.** Os empenhos serão realizados utilizando a seguinte dotação orçamentária:

Red	Dotação	Fonte	Descrição
688	2100322661120111323390390000	1000	OUTROS SERVIÇOS DE TERCEIROS - PESSOA JURÍDICA
717	2100618542140121593390390000	511	OUTROS SERVIÇOS DE TERCEIROS - PESSOA JURÍDICA
697	2100322661120121553390390000	1000	OUTROS SERVIÇOS DE TERCEIROS - PESSOA JURÍDICA
708	2100518542140121583390390000	1000	OUTROS SERVIÇOS DE TERCEIROS - PESSOA JURÍDICA
728	2100618542140121613390390000	555	OUTROS SERVIÇOS DE TERCEIROS - PESSOA JURÍDICA
717	2100618542140121593390390000	1000	OUTROS SERVIÇOS DE TERCEIROS - PESSOA JURÍDICA

## CLÁUSULA DÉCIMA SEXTA – FORMA DE PAGAMENTO

**16.1.** Os pagamentos serão efetuados com recursos próprios, conforme parcelas descritas e condicionantes estabelecidas.

**16.2.** Os pagamentos serão realizados mediante apresentação de Nota Fiscal, contendo as seguintes informações:

a) Data da emissão;

b) Estar endereçada no Município de Pitanga situado na Rua Centro Administrativo 28 de Janeiro, nº 171, Centro – Pitanga-PR, CEP: 85.200-000 sob CNPJ nº 76.172.907/0001-08;

c) Valor unitário;



# PREFEITURA MUNICIPAL DE PITANGA

MUNICÍPIO DE PITANGA CNPJ: 76.172.907/0001-08 PARANÁ FONE (42) 3646-1122  
CENTRO ADMINISTRATIVO 28 DE JANEIRO, Nº 171 - CEP 85.200-073

- d) Valor total;
- e) A especificação dos produtos / objeto / serviço;
- f) Apresentar a Nota Fiscal eletrônica em original ou a nota fiscal/fatura em primeira via original;
- g) Colocar nas informações adicionais o número da Nota de Empenho;
- h) Colocar nas informações adicionais o endereço de entrega do objeto e execução do serviço conforme designado em Nota de Empenho;

**16.3.** O pagamento será efetuado em moeda corrente nacional, **em até 30 dias mediante a comprovação definitiva das execuções**, mediante a apresentação de Nota Fiscal/Fatura, devidamente atestado por servidor designado para este fim.

**16.4.** Não serão efetuados quaisquer pagamentos enquanto perdurar pendência de liquidação de obrigações em virtude de penalidades impostas ao proponente ou inadimplência contratual.

**16.5.** O gestor do Termo somente atestará o recebimento do objeto e liberará a (s) Nota (s) Fiscal (s) para pagamento quando cumpridas pela Contratada, todas as condições pactuais.

**16.6.** Cada pagamento somente será efetuado após a comprovação pelo contratado de que se encontra em dia com suas obrigações para com o sistema social, mediante apresentação das Certidões Negativas de Débito com o INSS, FGTS e Certidão Municipal.

**16.7.** Quando da efetivação das compras, o fornecedor deverá descrever os objetos na **Nota Fiscal obedecendo à mesma descrição constante da Nota de Empenho.**

**16.8.** As faturas que apresentam incorreções serão devolvidas ao emitente e seus vencimentos correrão 30 (trinta) dias após a data de sua reapresentação.

**16.9.** Quando tratar de nota de empenho global ou estimativo, o pagamento será efetuado conforme a execução do serviço.

## CLÁUSULA DÉCIMA SÉTIMA – DA PROTEÇÃO DE DADOS PESSOAIS

**17.1.** O Contratante e o Contratado, na condição de operadora, comprometem-se a proteger os direitos fundamentais de liberdade e de privacidade e o livre desenvolvimento da personalidade da pessoa natural, relativos ao tratamento de dados pessoais, inclusive nos meios digitais.

**17.2.** O tratamento de dados pessoais indispensáveis ao próprio fornecimento de bens por parte do contratado, se houver, será realizado mediante prévia e fundamentada aprovação do contratante, observados os princípios do art. 6º da LGPD, especialmente o da necessidade;

**17.3.** Os dados tratados pelo contratado somente poderão ser utilizados no fornecimento dos serviços especificados neste contrato, e em hipótese alguma poderão ser utilizados para outros fins, observadas as diretrizes e instruções transmitidas pelo contratante;

**17.4.** Os registros de tratamento de dados pessoais que o contratado realizar serão mantidos em condições de rastreabilidade e de prova eletrônica a qualquer tempo;

**17.5.** O Contratado deverá apresentar evidências e garantias suficientes de que aplica adequado conjunto de medidas técnicas e administrativas de segurança, para a proteção dos dados pessoais, segundo a legislação e o disposto nesta Cláusula;

**17.6.** O Contratado dará conhecimento formal aos seus empregados das obrigações e condições acordadas nesta Cláusula, inclusive no tocante à Política de Privacidade do contratante, cujos princípios e regras deverão ser aplicados à coleta e tratamento dos dados pessoais.

**17.7.** O eventual acesso, pelo contratado, às bases de dados que contenham ou possam conter dados pessoais ou segredos comerciais ou industriais implicará para o contratado e para seus prepostos – devida e formalmente instruídos nesse sentido – o mais absoluto dever de sigilo, no curso do presente contrato e após o seu encerramento.



# PREFEITURA MUNICIPAL DE PITANGA

MUNICÍPIO DE PITANGA CNPJ: 76.172.907/0001-08 PARANÁ FONE (42) 3646-1122  
CENTRO ADMINISTRATIVO 28 DE JANEIRO, Nº 171 - CEP 85.200-073

**17.8.** O encarregado do contratado manterá contato formal com o encarregado do contratante, no prazo de 24 (vinte e quatro) horas da ocorrência de qualquer incidente que implique violação ou risco de violação de dados pessoais, para que este possa adotar as providências devidas, na hipótese de questionamento das autoridades competentes.

**17.9.** A critério do controlador e do encarregado de Dados do contratante, o contratado poderá ser provocada a preencher um relatório de impacto à proteção de dados pessoais, conforme a sensibilidade e o risco inerente do objeto deste contrato, no tocante a dados pessoais.

**17.10.** O Contratado responde pelos danos que tenha causado em virtude da violação da segurança dos dados ao deixar de adotar as medidas de segurança previstas no art. 46 da LGPD, destinadas a proteger os dados pessoais de acessos não autorizados e de situações acidentais ou ilícitas de destruição, perda, alteração, comunicação ou qualquer forma de tratamento inadequado ou ilícito.

**17.11.** Os representantes legais do contratado, bem como os empregados que necessariamente devam ter acesso a dados pessoais sob controle do Município para o cumprimento de suas tarefas, deverão firmar termo de compromisso e confidencialidade, em que se responsabilizem pelo cumprimento da LGPD e pelo disposto nesta Cláusula.

**17.12.** As informações sobre o tratamento de dados pessoais por parte do contratado, envolvendo a sua finalidade, previsão legal, formas de execução e prazo de armazenamento, deverão ser publicadas em campo específico no Portal da Transparência Municipal.

**17.13.** As manifestações do titular de dados ou de seu representante legal quanto ao tratamento de dados pessoais com base neste contrato serão atendidas por meio da Ouvidoria Geral do Município.

**17.14.** O contratante poderá, a qualquer tempo, requisitar informações acerca dos dados pessoais confiados ao Contratado, bem como realizar inspeções e auditorias, inclusive por meio de auditores independentes, a fim de zelar pelo cumprimento dos deveres e obrigações aplicáveis;

**17.15.** Eventual compartilhamento de dados pessoais com empresa subcontratada dependerá de autorização prévia do contratante, hipótese em que o subcontratado ficará sujeita aos mesmos limites impostos ao contratado.

**17.16.** Encerrada a vigência do contrato ou não havendo mais necessidade de utilização dos dados pessoais, sejam eles sensíveis ou não, o contratado providenciará o descarte ou devolução, para o contratante, de todos os dados pessoais e as cópias existentes, atendido o princípio da segurança.

**17.17.** As dúvidas decorrentes da aplicação da LGPD serão objeto de consulta por parte do encarregado do contratante à Controladoria Geral do Município, que poderá consultar a Procuradoria-Geral do Município em caso de dúvida jurídica devidamente fundamentada.

## CLÁUSULA DÉCIMA OITAVA – SANÇÕES ADMINISTRATIVAS

**18.1.** O licitante/adjudicatário que cometer qualquer das infrações abaixo discriminadas ficará sujeito, sem prejuízo da responsabilidade civil e criminal, às seguintes sanções:

**18.1.1.** Advertência por faltas leves, assim entendidas como aquelas que não acarretarem prejuízos significativos ao objeto da contratação;

**18.1.2.** Multa em percentual calculado sobre o valor total da proposta, conforme o caso;

a) Impedimento de licitar e contratar;

b) Declaração inidoneidade de inidoneidade para licitar ou contratar com todos os entes federativos

	INFRAÇÃO COMETIDA	PENALIDADE	DOSIMETRIA
--	-------------------	------------	------------



# PREFEITURA MUNICIPAL DE PITANGA

MUNICÍPIO DE PITANGA CNPJ: 76.172.907/0001-08 PARANÁ FONE (42) 3646-1122  
CENTRO ADMINISTRATIVO 28 DE JANEIRO, Nº 171 - CEP 85.200-073

Art. 155, IV	Deixar de entregar a documentação exigida para o certame, mesmo após a possibilidade de saneamento	Multa sobre o valor da proposta	5%
		Impedimento de licitar ou contratar com o Município de Pitanga/PR.	6 meses
		Impedimento de licitar ou contratar com o Município de Pitanga/PR.	6 meses
Art. 155, V	Não manter a proposta (inclusive por deixar de enviar a proposta ajustada), salvo em decorrência de fato superveniente devidamente justificado	Multa sobre o valor total da proposta	5%
		Impedimento de licitar ou contratar com o Município de Pitanga/PR.	6 meses
Art. 155, VI	Não celebrar o contrato ou ata de registro de preços, ou não entregar a documentação exigida como condição para a contratação, quando convocado dentro do prazo de validade de sua proposta	Multa sobre o valor total da proposta	10%
		Impedimento de licitar ou contratar com o Município de Pitanga/PR.	6 meses
Conforme Edital	Apresentar recursos manifestamente protelatórios	Impedimento de licitar ou contratar com o Município de Pitanga/PR.	6 meses
Art. 155, VIII	Apresentar declaração ou documentação falsa exigida para o certame ou prestar declaração falsa durante a licitação/seleção do fornecedor	Declaração de Inidoneidade para licitar ou contratar com todos os entes federativos	4 anos e 6 meses
Art. 155, IX	Fraudar a licitação/seleção do fornecedor	Declaração de Inidoneidade para licitar ou contratar com todos os entes federativos	4 anos e 6 meses
Art. 155, X	Comportar-se de modo inidôneo ou cometer fraude de qualquer natureza	Declaração de Inidoneidade para licitar ou contratar com todos os entes federativos	4 anos e 6 meses
Art. 155, XI	Praticar atos ilícitos com vistas a frustrar os objetivos da licitação e da seleção do	Declaração de Inidoneidade para licitar ou contratar com todos os entes federativos	4 anos e 6 meses



# PREFEITURA MUNICIPAL DE PITANGA

MUNICÍPIO DE PITANGA CNPJ: 76.172.907/0001-08 PARANÁ FONE (42) 3646-1122  
CENTRO ADMINISTRATIVO 28 DE JANEIRO, Nº 171 - CEP 85.200-073

	fornecedor		
Conforme Edital	Participe de licitação com mais de uma empresa integrante de mesmo Grupo Econômico concomitantemente (para o mesmo item/lote)	Declaração de Inidoneidade para licitar ou contratar com todos os entes federativos	4 anos e 6 meses
Art.155, XII	Praticar ato lesivo previsto no art. 5º da Lei nº 12.846, de 1º de agosto de 2013	Declaração de Inidoneidade para licitar ou contratar com todos os entes federativos	4 anos e 6 meses

## 18.1.3. Pelas infrações Administrativas de:

- deixar de entregar documentação exigida para o certame;
- Não manter a proposta (inclusive por deixar de enviar a proposta ajustada), salvo em decorrência de fato superveniente devidamente justificado; e
- não celebrar o contrato ou não entregar a documentação exigida para a contratação, quando convocado dentro do prazo de validade de sua proposta;

**18.2.** Que justifiquem a imposição de penalidade mais grave que o impedimento de licitar ou contratar com o Município de Pitanga/PR, poderá ser aplicada a sanção de Declaração de Inidoneidade para licitar ou contratar com todos os entes federativos pelo prazo mínimo de 3 (três) anos e máximo de 6 (seis) anos.

**18.3.** As infrações praticadas pelo contratado serão sancionáveis de acordo com sua gravidade, respeitado o contraditório e a ampla defesa.

**18.4.** As sanções de advertência, impedimento de licitar e contratar e declaração de inidoneidade para licitar ou contratar poderão ser aplicadas, cumulativamente ou não, à penalidade de multa.

**18.5.** Na aplicação da sanção de multa será facultada a defesa do interessado no prazo de 15 (quinze) dias úteis, contado da data de sua intimação.

## 18.6. Infrações e penalidades do Contrato:

**18.6.1.** O licitante/adjudicatário que cometer qualquer das infrações abaixo discriminadas ficará sujeito, sem prejuízo da responsabilidade civil e criminal, às seguintes sanções:

	INFRAÇÃO COMETIDA	PENALIDADE	PRAZO
Art.155, I	Dar causa à inexecução parcial do empenho	Advertência, quando não se justificar a imposição de penalidade mais grave	—
Art. 162	O atraso injustificado na execução do contrato sujeitará o contratado à multa de mora	Multa diária de 1% ao dia, até o limite de 7%, quando o atraso na entrega não causa grave dano à Administração, ao funcionamento dos serviços, ou ao interesse coletivo, ou ainda, quando não configurar inexecução total do contrato/empenho	1% /dia
Art. 155, VII	Ensejar o retardamento da execução ou da entrega do objeto sem motivo justificado	Impedimento de licitar ou contratar com o Município de Pitanga/PR.	6 meses



# PREFEITURA MUNICIPAL DE PITANGA

MUNICÍPIO DE PITANGA CNPJ: 76.172.907/0001-08 PARANÁ FONE (42) 3646-1122  
CENTRO ADMINISTRATIVO 28 DE JANEIRO, Nº 171 - CEP 85.200-073

Art. 155, II	Dar causa à inexecução parcial do contrato/empenho que cause grave dano à Administração, ao funcionamento dos serviços públicos ou ao interesse coletivo	Multa sobre o valor total do contrato/nota de empenho	15%
		Impedimento de licitar ou contratar com o Município de Pitanga/PR.	12 meses
Art. 155, III	Dar causa à inexecução total do contrato/empenho	Multa sobre o valor total do contrato/nota de empenho	20%
		Impedimento de licitar ou contratar com o Município de Pitanga/PR.	18 meses
Art. 155, VIII	Apresentar declaração ou documentação falsa exigida para a contratação	Declaração de Inidoneidade para licitar ou contratar com todos os entes federativos	4 anos e 6 meses
Art. 155, X	Comportar-se de modo inidôneo ou cometer fraude de qualquer natureza	Declaração de Inidoneidade para licitar ou contratar com todos os entes federativos	4 anos e 6 meses
Art. 155, XI	Praticar atos ilícitos com vistas a frustrar os objetivos da licitação	Declaração de Inidoneidade para licitar ou contratar com todos os entes federativos	4 anos e 6 meses
Art. 155, XII	Praticar ato lesivo previsto no art. 5º da Lei nº 12.846, de 1º de agosto de 2013	Declaração de Inidoneidade para licitar ou contratar com todos os entes federativo	4 anos e 6 meses

## 18.7. Pelas infrações administrativas de:

- ensejar o retardamento da execução ou da entrega do objeto sem motivo justificado;
- dar causa à inexecução parcial do contrato/empenho que cause grave dano à Administração, ao funcionamento dos serviços públicos ou ao interesse coletivo; ou
- dar causa à inexecução total do contrato/empenho;

**18.8.** Que justifiquem a imposição de penalidade mais grave que o impedimento de licitar ou contratar com o Município de Pitanga/PR, poderá ser aplicada a sanção de Declaração de Inidoneidade para licitar ou contratar com todos os entes federativos pelo prazo mínimo de 3 (três) anos e máximo de 6 (seis) anos.

**18.9.** As infrações praticadas pelo contratado serão sancionáveis de acordo com sua gravidade, respeitado o contraditório e a ampla defesa.

**18.10.** As sanções de advertência, impedimento de licitar e contratar e declaração de inidoneidade para licitar ou contratar poderão ser aplicadas, cumulativamente ou não, à penalidade de multa.

**18.11.** Na aplicação da sanção de multa será facultada a defesa do interessado no prazo de 15 (quinze) dias úteis, contado da data de sua intimação.



# PREFEITURA MUNICIPAL DE PITANGA

MUNICÍPIO DE PITANGA CNPJ: 76.172.907/0001-08 PARANÁ FONE (42) 3646-1122  
CENTRO ADMINISTRATIVO 28 DE JANEIRO, Nº 171 - CEP 85.200-073

## CLÁUSULA DÉCIMA NONA – DA FRAUDE E DA CORRUPÇÃO

**19.1.** A CONTRATANTE e a CONTRATADA devem observar e fazer observar, por seus fornecedores e subcontratados, se admitida subcontratação, o mais alto padrão de ética durante todo o processo de licitação, de contratação e de execução do objeto contratual.

I. “pratica corrupta”: oferecer, dar, receber ou solicitar, direta ou indiretamente, qualquer vantagem com o objetivo de influenciar a ação de servidor público no processo de licitação ou na execução de Ata de Registro de Preços;

II. “pratica fraudulenta”: a falsificação ou omissão dos fatos, com o objetivo de influenciar o processo de licitação ou de execução de Ata de Registro de Preços;

III. “pratica colusiva”: esquematizar ou estabelecer um acordo entre dois ou mais licitantes, com ou sem o conhecimento de representantes ou prepostos de órgão licitador, visando estabelecer preços em níveis artificiais e não-competitivos;

IV. “pratica coercitiva”: causar dano ou ameaçar causar dano, direta ou indiretamente, as pessoas ou sua propriedade, visando influenciar sua participação em um processo licitatório ou afetar a execução da Ata de Registro de Preços.

**19.2.** Na hipótese de financiamento, parcial ou integral, por organismo financeiro multilateral, mediante adiantamento ou reembolso, este organismo imporá sanção sobre uma empresa ou pessoa física, inclusive declarando-a inelegível, indefinidamente ou por prazo determinado, para a outorga de contratos financiados pelo organismo se, em qualquer momento, constar o envolvimento da empresa, diretamente ou por meio de um agente, em praticas corruptas, fraudulentas, colusivas, coercivas ou obstrutivas ao participar da licitação ou da execução um contrato financiado pelo organismo.

**19.3.** Considerando os propósitos da cláusula acima, o licitante vencedor, como condição para a contratação, devera concordar e autorizar que, na hipótese de o contrato vir a ser financiado, em parte ou integralmente, por organismo financeiro multilateral, mediante adiantamento ou reembolso, permitirá que o organismo financeiro e/ou pessoas por ele formalmente indicadas possam inspecionar o local de execução do contrato e todos os documentos, contas e registros relacionados à licitação e à execução do contrato.

## CLÁUSULA VIGÉSIMA – DA ANÁLISE DE RISCOS

**20.** Os riscos financeiros e contratuais inerentes à execução do objeto foram devidamente mapeados, especialmente aqueles relacionados à necessidade de cumprimento de prazos, especificações, detalhamentos e variações de custos com previsões necessárias.

Nº	Risco Identificado	Prob.	Impacto	Classificação	Responsável	Medidas Preventivas	Medidas Mitigadoras/Contingência
01	Indisponibilidade e de equipamentos durante a execução	Média	Alto	Alto	Contratada	Manutenção preventiva periódica; exigência de equipamentos em bom estado	Substituição imediata do equipamento sem ônus adicional
02	Quebra/falha mecânica em operação no aterro sanitário	Alta	Alto	Crítico	Contratada	Plano de manutenção e inspeções regulares	Mobilização de equipamento reserva em prazo máximo definido
03	Atraso no atendimento das ordens de serviço	Média	Médio	Médio	Contratada	Planejamento logístico e disponibilidade mínima contratual	Aplicação de penalidades contratuais



# PREFEITURA MUNICIPAL DE PITANGA

MUNICÍPIO DE PITANGA CNPJ: 76.172.907/0001-08 PARANÁ FONE (42) 3646-1122  
CENTRO ADMINISTRATIVO 28 DE JANEIRO, Nº 171 - CEP 85.200-073

Nº	Risco Identificado	Prob.	Impacto	Classificação	Responsável	Medidas Preventivas	Medidas Mitigadoras/Contingência
04	Operador sem qualificação adequada	Baixa	Alto	Médio	Contratada	Exigência de comprovação de experiência e habilitação	Substituição imediata do operador
05	Acidentes operacionais (máquina ou pessoal)	Média	Alto	Alto	Compartilhado	Treinamento, uso de EPIs e cumprimento de normas de segurança	Afastamento do operador, apuração e correção imediata
06	Vazamento de óleo/combustível (contaminação ambiental)	Média	Alto	Alto	Contratada	Manutenção preventiva e inspeções	Contenção imediata, limpeza e destinação adequada
07	Operação inadequada no aterro (compactação insuficiente)	Média	Alto	Alto	Contratada	Orientação técnica e fiscalização	Reexecução do serviço sem ônus
08	Condições climáticas adversas (chuva excessiva)	Alta	Médio	Alto	Compartilhado	Planejamento de execução conforme previsão climática	Reprogramação dos serviços
09	Aumento inesperado da demanda de serviços	Média	Médio	Médio	Contratante	Planejamento prévio e uso do SRP	Priorização das demandas essenciais
10	Insuficiência de saldo contratual	Média	Médio	Médio	Contratante	Gestão e acompanhamento do saldo da ata	Nova contratação ou aditivo conforme legislação
11	Desequilíbrio econômico-financeiro do contrato	Baixa	Alto	Médio	Compartilhado	Definição adequada de preços e composição de custos	Reequilíbrio conforme previsão legal
12	Atraso no pagamento à contratada	Baixa	Médio	Baixo	Contratante	Planejamento financeiro	Regularização e atualização conforme contrato
13	Danos a terceiros durante a execução	Baixa	Alto	Médio	Contratada	Seguro e operação segura	Reparação dos danos causados
14	Transporte inadequado dos equipamentos	Baixa	Médio	Baixo	Contratada	Uso de caminhão apropriado	Correção imediata e substituição do transporte
15	Descumprimento de normas ambientais	Baixa	Alto	Médio	Contratada	Treinamento e cumprimento da legislação ambiental	Penalidades e regularização imediata



# PREFEITURA MUNICIPAL DE PITANGA

MUNICÍPIO DE PITANGA CNPJ: 76.172.907/0001-08 PARANÁ FONE (42) 3646-1122  
CENTRO ADMINISTRATIVO 28 DE JANEIRO, Nº 171 - CEP 85.200-073

## CLÁUSULA VIGÉSIMA PRIMEIRA – CORREÇÃO MONETÁRIA POR ATRASO DE PAGAMENTO

21.1. Nos casos de eventuais atrasos de pagamento, desde que o Contratado não tenha concorrido, de alguma forma, para tanto, fica convencionado que a taxa de compensação financeira devida pela Contratante, entre a data do vencimento e o efetivo adimplemento da parcela, é calculada mediante a aplicação da seguinte fórmula:

EM = I x N x VP, sendo:

EM = Encargos moratórios;

N = Número de dias entre a data prevista para o pagamento e a do efetivo pagamento;

VP = Valor da parcela a ser paga.

I = Índice de compensação financeira = 0,00016438, assim apurado:

I = (TX)	I = $(\frac{6}{100})$ 365	I = 0,00016438 TX = Percentual da taxa anual = 6%.
----------	------------------------------	---

## CLÁUSULA VIGÉSIMA SEGUNDA – DO FORO

22.1. Para dirimir eventuais conflitos oriundos desta Ata é competente o foro da Comarca de Pitanga – Estado do Paraná.

## CLÁUSULA VIGÉSIMA TERCEIRA – DA PUBLICIDADE

23.1. O extrato da presente Ata de Registro de Preço será publicado no Diário Oficial do Município.

23.2. A ata de registro de preços será divulgada no Portal Nacional de Contratações Públicas (PNCP).

## CLÁUSULA VIGÉSIMA QUARTA – DAS ASSINATURAS

24.1. Assim, justo e de acordo, as partes assinam a presente ATA, que servirá de instrumento aos fins de contratação.

---

**Dirceu Moraes**

**Prefeito Municipal**  
**Município de Pitanga**

---

**Contratada**



# PREFEITURA MUNICIPAL DE PITANGA

MUNICÍPIO DE PITANGA CNPJ: 76.172.907/0001-08 PARANÁ FONE (42) 3646-1122  
CENTRO ADMINISTRATIVO 28 DE JANEIRO, Nº 171 - CEP 85.200-073

## FORNECEDORES

LOTE/Item	CLASSIFICAÇÃO	RAZÃO SOCIAL	REPRESENTANTE LEGAL
01	1.º		
02	1.º		
03	1.º		



# PREFEITURA MUNICIPAL DE PITANGA

MUNICÍPIO DE PITANGA CNPJ: 76.172.907/0001-08 PARANÁ FONE (42) 3646-1122  
CENTRO ADMINISTRATIVO 28 DE JANEIRO, Nº 171 - CEP 85.200-073

## Anexo da Ata de Registro de Preços

### Cadastro de Reserva

PROCESSO LICITATÓRIO PE 28/2026

FORNECEDOR			
CNPJ - NOME EMPRESA			
LOTE	VALOR UNITÁRIO REGISTRADO	CARACTERÍSTICAS	COLOCAÇÃO
X	R\$ xx,xx	xxxx	
X	R\$ xx,xx	xxxx	

FORNECEDOR			
CNPJ – NOME EMPRESA			
LOTE	VALOR UNITÁRIO REGISTRADO	CARACTERÍSTICAS	COLOCAÇÃO
X	R\$ xx,xx	xxxx	
X	R\$ xx,xx	xxxx	



# PREFEITURA MUNICIPAL DE PITANGA

MUNICÍPIO DE PITANGA CNPJ: 76.172.907/0001-08 PARANÁ FONE (42) 3646-1122  
CENTRO ADMINISTRATIVO 28 DE JANEIRO, Nº 171 - CEP 85.200-073

## ANEXO VIII.1

### MINUTA PADRÃO – CONTRATO PARA FORNECIMENTO CONTÍNUO DO OBJETO REGISTRADO

#### CONTRATO ADMINISTRATIVO Nº [XXXXXXXXX]

**CONTRATANTE:** O MUNICÍPIO DE PITANGA, com sede no Centro Administrativo Vinte e Oito de Janeiro, nº 171, Centro, Pitanga/PR, inscrito(a) no CNPJ sob o n.º 76.172.907/0001-08, neste ato representado pelo Senhor Dirceu Moraes, Prefeito Municipal.

**CONTRATADO(A):** [NOME], inscrito no CNPJ/CPF sob o n.º \_\_\_\_\_, com sede no(a) \_\_\_\_\_, neste ato representado por [NOME E QUALIFICAÇÃO], inscrito(a) no CPF sob o n.º \_\_\_\_\_, com a carteira de identidade n.º \_\_\_\_\_, residente e domiciliado no(a) \_\_\_\_\_, e-mail \_\_\_\_\_ e telefone \_\_\_\_\_.

O presente Contrato será regido pela Lei Federal n.º 14.133, de 1º de abril de 2021, pelo Decreto n.º 46/2023 e eventuais alterações; pelo edital do Pregão Eletrônico n.º 28/2026 (protocolo n.º XX/2026) do procedimento licitatório que originou o presente instrumento, com todos os seus anexos, pela proposta do licitante vencedor e pelas cláusulas e condições seguintes:

#### 1. OBJETO:

Contratação de empresa especializada para prestações de serviços de horas máquinas com equipamentos aptos, operador e todas as despesas inclusas para tal execução e locação de caminhão para deslocamento dos equipamentos, conforme necessidade da Secretaria de Desenvolvimento Econômico Sustentável.

**LOTES XX, XX e XX** – Conforme relatório do Sistema OXY em anexo;

Preço Total Registrado: R\$ \_\_\_\_\_ (\_\_\_\_\_).

#### 2. FUNDAMENTO:

Este contrato decorre do Pregão Eletrônico n.º 28/2026, objeto do processo administrativo n.º XX/2026, com homologação publicada no sítio eletrônico oficial e no Diário Oficial do Município n.º XX/2026, de \_\_\_/28/2026 e conforme ato de autorização nas fls. [XXXX] deste protocolo.

#### 3. FORMA DE FORNECIMENTO:

Os bens deverão ser fornecidos mediante o empenho, conforme descrito no Termo de Referência.

#### 4. PREÇO E VALOR DO CONTRATO:

**4.1.** O Contratante pagará ao Contratado os preços unitários previstos em sua proposta, que é parte integrante deste contrato:

**4.2.** O valor total do contrato é de R\$ XXXXXXXX (VALOR POR EXTENSO).

**4.3.** No preço pactuado estão inclusas todas as despesas necessárias à execução do objeto do contrato, inclusive tributos, encargos trabalhistas e despesas com transporte e locomoção.



# PREFEITURA MUNICIPAL DE PITANGA

MUNICÍPIO DE PITANGA CNPJ: 76.172.907/0001-08 PARANÁ FONE (42) 3646-1122  
CENTRO ADMINISTRATIVO 28 DE JANEIRO, Nº 171 - CEP 85.200-073

## 5. DO REAJUSTE.

**5.1.** O reajuste dos preços registrados será aplicado após o decurso do interregno mínimo de 12 (doze) meses, contado a partir da data do orçamento estimado que fundamentou a contratação, conforme dispõe o art. 92, §3º, da Lei nº 14.133/2021, utilizando-se como índice de atualização o IPCA-E, divulgado pelo IBGE.

**5.2.** Na hipótese de vigência da Ata de Registro de Preços ou de contratos dela decorrentes que ultrapassem o período de 12 (doze) meses, poderá ser aplicado o reajuste, mediante requerimento formal da contratada, devidamente instruído.

**5.3.** Para fins de reajustamento, adotar-se-á como data-base a data do orçamento estimado, nos termos do §7º do art. 25 da Lei nº 14.133/2021.

**5.4.** O reajuste será calculado com base na variação do Índice Nacional de Preços ao Consumidor Amplo – Especial (IPCA-E).

**5.5.** A aplicação do reajuste está condicionada à regular execução da Ata, à ausência de inadimplemento por parte da contratada e à anuência da Administração, após análise da unidade competente.

**5.6.** Fica assegurado à contratada o direito à manutenção do equilíbrio econômico-financeiro, podendo solicitar a revisão dos valores registrados sempre que, por fatos supervenientes, imprevisíveis ou previsíveis de consequências incalculáveis, ocorrerem alterações nos encargos originalmente assumidos, nos termos do art. 124 da Lei nº 14.133/2021.

**5.7.** O reequilíbrio poderá ser solicitado também nas hipóteses de força maior, caso fortuito ou fato do príncipe, que comprovadamente onerem excessivamente a execução do objeto, bem como em decorrência de alterações unilaterais promovidas pela Administração.

**5.8.** O pedido de reequilíbrio deverá ser formalizado pela contratada, devidamente instruído com documentação idônea que comprove:

I – o fato gerador;

II – a data de início de seus efeitos;

III – o impacto econômico-financeiro;

IV – a metodologia de cálculo da recomposição pretendida.

**5.9.** A solicitação será analisada pela Administração, por meio da unidade técnica competente, podendo ser solicitadas diligências ou informações complementares, antes da decisão da autoridade competente.

**5.10.** A recomposição poderá ocorrer, conforme o caso, por meio de:

I – compensação financeira;

II – alteração dos valores registrados;

III – alteração das condições de execução;

IV – prorrogação de prazos;

V – outras formas admitidas em lei.

**5.11.** Não serão admitidas solicitações de reequilíbrio fundamentadas em variações ordinárias de mercado, previsíveis e inerentes ao risco do objeto contratado.

**5.12.** O pedido de restabelecimento do equilíbrio econômico-financeiro deverá ser formulado durante a vigência da Ata de Registro de Preços, nos termos do art. 124, II, “d” da Lei nº 14.133/2021.

## 6. A RESPONSABILIDADE DA FISCALIZAÇÃO DO CONTRATO:

**6.1.** A responsabilidade pela gestão desta Ata de registro de Preços caberá ao Secretário da Pasta, de acordo com a Lei Federal nº 14.133/2021.



# PREFEITURA MUNICIPAL DE PITANGA

MUNICÍPIO DE PITANGA CNPJ: 76.172.907/0001-08 PARANÁ FONE (42) 3646-1122  
CENTRO ADMINISTRATIVO 28 DE JANEIRO, Nº 171 - CEP 85.200-073

**6.2.** A responsabilidade pela fiscalização desta ARP caberá ao(à) servidor(a) ou comissão designados através de Portaria nº 300, de 07 de Abril de 2026.

## **SECRETARIA MUNICIPAL DE DESENVOLVIMENTO ECONÔMICO SUSTENTÁVEL**

João Reginaldo Oliveira Freitas, Matrícula nº25084, Contratos referentes ao Departamento de Meio Ambiente;

## **7. PRAZO E CONDIÇÕES DE ENTREGA E DE RECEBIMENTO:**

**7.1.** As condições técnicas, funcionais, legais e operacionais do objeto e/ou da execução precisam **ser atendidas, onde os parâmetros mínimos definem o objeto produto e/ou serviço e devem ser entregues para satisfazer a necessidade da Administração Pública.**

**7.2.** A execução será no **Aterro Sanitário Municipal de Pitanga**, localidade de Barro Preto, Zona Rural, aproximadamente 9 km da cidade de Pitanga.

**7.3.** A execução será também no **Parque Industrial de Pitanga**, PR 466, Parque Industrial I e II, aproximadamente 10 km da cidade de Pitanga e lotes urbanos de propriedade do município.

**7.4.** A execução ocorrerá de segunda a sexta-feira, no horário das 08h00min até as 11h30min e das 13h30min até as 17h00min.

**7.5.** Em casos **excepcionais** os serviços poderão ser executados fora dos horários deliberados desde que **comunicados e acompanhados por fiscal ou servidor designado**, considerando períodos atemporais ou atípicos onde o volume de resíduos esteja significativamente alto, ou períodos de acúmulos, serão autorizadas execuções fora do horário comercial.

**7.6.** A execução deverá ocorrer mediante Nota de Empenho, a contratada terá o prazo máximo de 03 (três) dias para organizar a logística de execução a contar do recebimento da Nota de Empenho.

**7.7.** A partir do prazo de organização da logística a contratada terá o prazo máximo de 04 (quatro) dias para executar a operação no local designado – Aterro Sanitário Municipal ou terrenos.

**7.8.** Portanto, a contratada terá um total de 07 (sete) dias corridos para iniciar a execução.

**7.9.** Em caso de impossibilidade de execução dentro dos prazos estabelecidos, por motivos climáticos ou outros fatores impeditivos devidamente justificados, será admitida uma única reprogramação, com tolerância adicional de no máximo 03 (três) dias.

**7.10.** A Nota de Empenho poderá ser do tipo ordinária ou estimativa, conforme a natureza e a previsibilidade dos gastos.

**7.11.** Para a presente contratação o critério de empenho estimativo é o mais eficiente por se tratar de serviço cuja medição e quantificação exata não são plenamente tangíveis no momento da execução, especialmente em razão da variação das horas executadas onde por eventualidades pode ocorrer fenômenos naturais que impedem a continuidade dos serviços.

**7.12.** O empenho estimativo mostra-se, portanto, o instrumento mais eficiente e adequado para atender à demanda, permitindo o pagamento proporcional aos serviços efetivamente prestados, através da **aferição do horímetro e comprovados através de relatórios** apresentados por servidores designados no acompanhamento in loco.

**7.13.** A cada execução haverá um servidor designado para acompanhamento da execução: Cláudio Estachio – Servidor efetivo e João Reginaldo Oliveira Freitas – Diretor de Meio Ambiente.

**7.14.** Esse acompanhamento consiste em preenchimento de planilha com início e fim do horímetro no período da manhã e no período da tarde de cada dia trabalhado e acompanhado.

**7.15.** As demais especificações, incluindo características mínimas dos equipamentos constam no item 10 do Termo de Referência.



# PREFEITURA MUNICIPAL DE PITANGA

MUNICÍPIO DE PITANGA CNPJ: 76.172.907/0001-08 PARANÁ FONE (42) 3646-1122  
CENTRO ADMINISTRATIVO 28 DE JANEIRO, Nº 171 - CEP 85.200-073

## 8. FONTE DE RECURSOS:

8.1. As despesas decorrentes das futuras contratações por meio da Ata de Registro de Preços correrão à conta da Secretaria requisitante, conforme disponibilidade orçamentária vigente à época da contratação.

8.2. Os empenhos serão realizados utilizando a seguinte dotação orçamentária:

Red	Dotação	Fonte	Descrição
688	2100322661120111323390390000	1000	OUTROS SERVIÇOS DE TERCEIROS - PESSOA JURÍDICA
717	2100618542140121593390390000	511	OUTROS SERVIÇOS DE TERCEIROS - PESSOA JURÍDICA
697	2100322661120121553390390000	1000	OUTROS SERVIÇOS DE TERCEIROS - PESSOA JURÍDICA
708	2100518542140121583390390000	1000	OUTROS SERVIÇOS DE TERCEIROS - PESSOA JURÍDICA
728	2100618542140121613390390000	555	OUTROS SERVIÇOS DE TERCEIROS - PESSOA JURÍDICA
717	2100618542140121593390390000	1000	OUTROS SERVIÇOS DE TERCEIROS - PESSOA JURÍDICA

## 9. VIGÊNCIA:

9.1. O contrato terá vigência de 01 (um) ano contados de \_\_/\_\_/\_\_ a \_\_/\_\_/\_\_, podendo ser prorrogado por meio de Termo Aditivo, por um ou mais períodos, desde que satisfeitos os requisitos dos **art. 106 e art. 107 da Lei 14.133**.

## 10. OBRIGAÇÕES E RESPONSABILIDADES DAS PARTES:

### 10.1. Obrigações da Contratada

10.1.1. A contratada deve cumprir todas as obrigações constantes do edital, termo de referência e sua proposta, assumindo como exclusivamente seus os riscos e as despesas decorrentes da boa e perfeita execução do objeto;

10.1.2. Comunicar à contratante, no prazo máximo de 24 (vinte e quatro) horas que antecede a data da execução, os motivos que impossibilitem o cumprimento do prazo previsto, por escrito, com a devida comprovação e seguir demais prazos detalhados no ITEM 10 do Termo de Referência.

10.1.3. Manter durante toda a execução do contrato, em compatibilidade com as obrigações assumidas, todas as condições de habilitação e qualificação exigidas na licitação.

10.1.4. Correrão por conta da contratada todas as despesas, enfim todos os custos diretos e indiretos, tais como: impostos, fretes, transporte, despesas trabalhistas, previdenciárias, seguros, enfim todos os custos necessários à fiel execução do objeto desse termo.

10.1.5. A contratada está obrigada a executar o objeto desse termo, através de pessoas idôneas, com capacitação profissional necessária ao cumprimento do mesmo, assumindo total responsabilidade por quaisquer danos ou faltas que seus empregados, no desempenho de suas funções respectivas, causem à contratante.

10.1.6. Prestar todos os esclarecimentos que lhe forem solicitados pela contratante, atendendo prontamente todas as reclamações.

10.1.7. Não transferir a outrem, no todo ou em parte, a execução.

10.1.8. Executar objetos contratados de forma parcelada (sistema registro de preço), conforme a nota de empenho da contratante via e-mail, nas quantidades e especificações que trata este termo.



# PREFEITURA MUNICIPAL DE PITANGA

MUNICÍPIO DE PITANGA CNPJ: 76.172.907/0001-08 PARANÁ FONE (42) 3646-1122  
CENTRO ADMINISTRATIVO 28 DE JANEIRO, Nº 171 - CEP 85.200-073

**10.1.9.** Comprometer-se a fornecer o objeto da licitação, em conformidade com as especificações contidas no edital e seus anexos, e no caso de não ser o fabricante, responderá, solidariamente e preferencialmente pelos vícios de qualidade e quantidade que os tornem impróprios ou inadequados ao uso a que se destinam ou lhes diminuam o valor.

## **10.2. São obrigações do Contratante:**

**10.2.1.** Fiscalizar, por meio da Comissão de Recebimento da municipalidade conforme as especificações deste Termo.

**10.2.2.** Fiscalizar, através dos fiscais, gestor de contrato e demais servidores designados.

**10.2.3.** Atestar as Faturas, após comprovação da execução correspondente do objeto, conforme o disposto neste Termo.

**10.2.4.** Acompanhar e fiscalizar, sob os aspectos quantitativos e qualitativos, anotando em registro próprio, falhas detectadas e comunicando ao fornecedor as ocorrências de quaisquer fatos que, a seu critério, exijam medidas corretivas por parte daquela.

**10.2.5.** Acompanhar a execução nos prazos e condições estabelecidas.

**10.2.6.** Verificar minuciosamente, no prazo fixado, a conformidade dos serviços executados com as especificações constantes do Termo de Referência e da proposta, para fins da aceitação efetivação definitiva e prosseguimento de liquidação.

**10.2.7.** Comunicar à Contratada, por escrito, sobre imperfeições, falhas ou irregularidades verificadas para que seja substituído, reparado ou corrigido.

**10.2.8.** Acompanhar e fiscalizar o cumprimento das obrigações da Contratada, através de servidor especialmente designado.

**10.2.9.** Efetuar o pagamento à Contratada no valor correspondente a proposta e contrato, no prazo e formas estabelecidas neste Termo.

**10.2.10.** A administração não responderá por quaisquer compromissos assumidos pela Contratada com terceiros, ainda que vinculados à execução do presente Termo de Referência, bem como por qualquer dano causado a terceiros em decorrência de ato da Contratada, de seus empregados, prepostos ou subordinados.

**10.2.11.** Indicar formalmente, o gestor para acompanhamento da execução contratual.

## **11. FORMA DE PAGAMENTO**

**11.1.** Os pagamentos serão efetuados com recursos próprios, conforme parcelas descritas e condicionantes estabelecidas.

**11.2.** Os pagamentos serão realizados mediante apresentação de Nota Fiscal, contendo as seguintes informações:

- a) Data da emissão;
- b) Estar endereçada no Município de Pitanga situado na Rua Centro Administrativo 28 de Janeiro, nº171, Centro – Pitanga-PR, CEP: 85.200-000 sob CNPJ nº76.172.907/0001-08;
- c) Valor unitário;
- d) Valor total;
- e) A especificação dos produtos / objeto / serviço;
- f) Apresentar a Nota Fiscal eletrônica em original ou a nota fiscal/fatura em primeira via original;
- g) Colocar nas informações adicionais o número da Nota de Empenho;



# PREFEITURA MUNICIPAL DE PITANGA

MUNICÍPIO DE PITANGA CNPJ: 76.172.907/0001-08 PARANÁ FONE (42) 3646-1122  
CENTRO ADMINISTRATIVO 28 DE JANEIRO, Nº 171 - CEP 85.200-073

h) Colocar nas informações adicionais o endereço de entrega do objeto e execução do serviço conforme designado em Nota de Empenho;

**11.3.** O pagamento será efetuado em moeda corrente nacional, em até 30 dias mediante a comprovação definitiva das execuções, mediante a apresentação de Nota Fiscal/Fatura, devidamente atestado por servidor designado para este fim.

**11.4.** Não serão efetuados quaisquer pagamentos enquanto perdurar pendência de liquidação de obrigações em virtude de penalidades impostas ao proponente ou inadimplência contratual.

**11.5.** O gestor do Termo somente atestará o recebimento do objeto e liberará a (s) Nota (s) Fiscal (s) para pagamento quando cumpridas pela Contratada, todas as condições pactuais.

**11.6.** Cada pagamento somente será efetuado após a comprovação pelo contratado de que se encontra em dia com suas obrigações para com o sistema social, mediante apresentação das Certidões Negativas de Débito com o INSS, FGTS e Certidão Municipal.

**11.7.** Quando da efetivação das compras, o fornecedor deverá descrever os objetos na Nota Fiscal obedecendo à mesma descrição constante da Nota de Empenho.

**11.8.** As faturas que apresentam incorreções serão devolvidas ao emitente e seus vencimentos correrão 30 (trinta) dias após a data de sua reapresentação.

**11.9.** Quando tratar de nota de empenho global ou estimativo, o pagamento será efetuado conforme a execução do serviço.

## 12. DA GARANTIA DE EXECUÇÃO

**12.1.** Não haverá exigência de garantia contratual da execução.

## 13. DA GARANTIA DOS SERVIÇOS

**13.1.** Os serviços fornecidos deverão possuir garantia mínima contra má execução, defeitos, vícios de qualidade ou funcionamento inadequado, contada a partir da data de recebimento definitivo pela Administração.

## 14. SANÇÕES ADMINISTRATIVAS

**14.1.** O licitante/adjudicatário que cometer qualquer das infrações abaixo discriminadas ficará sujeito, sem prejuízo da responsabilidade civil e criminal, às seguintes sanções:

**14.1.1.** Advertência por faltas leves, assim entendidas como aquelas que não acarretarem prejuízos significativos ao objeto da contratação;

**14.1.2.** Multa em percentual calculado sobre o valor total da proposta, conforme o caso;

a) Impedimento de licitar e contratar;

b) Declaração inidoneidade de inidoneidade para licitar ou contratar com todos os entes federativos

	INFRAÇÃO COMETIDA	PENALIDADE	DOSIMETRIA
Art. 155, IV	Deixar de entregar a documentação exigida para o certame, mesmo após a possibilidade de saneamento	Multa sobre o valor da proposta	5%
		Impedimento de licitar ou contratar com o Município de Pitanga/PR.	6 meses



# PREFEITURA MUNICIPAL DE PITANGA

MUNICÍPIO DE PITANGA CNPJ: 76.172.907/0001-08 PARANÁ FONE (42) 3646-1122  
CENTRO ADMINISTRATIVO 28 DE JANEIRO, Nº 171 - CEP 85.200-073

		Impedimento de licitar ou contratar com o Município de Pitanga/PR.	6 meses
Art. 155, V	Não manter a proposta (inclusive por deixar de enviar a proposta ajustada), salvo em decorrência de fato superveniente devidamente justificado	Multa sobre o valor total da proposta	5%
		Impedimento de licitar ou contratar com o Município de Pitanga/PR.	6 meses
Art. 155, VI	Não celebrar o contrato ou ata de registro de preços, ou não entregar a documentação exigida como condição para a contratação, quando convocado dentro do prazo de validade de sua proposta	Multa sobre o valor total da proposta	10%
		Impedimento de licitar ou contratar com o Município de Pitanga/PR.	6 meses
Conforme Edital	Apresentar recursos manifestamente protelatórios	Impedimento de licitar ou contratar com o Município de Pitanga/PR.	6 meses
Art. 155, VIII	Apresentar declaração ou documentação falsa exigida para o certame ou prestar declaração falsa durante a licitação/seleção do fornecedor	Declaração de Inidoneidade para licitar ou contratar com todos os entes federativos	4 anos e 6 meses
Art. 155, IX	Fraudar a licitação/seleção do fornecedor	Declaração de Inidoneidade para licitar ou contratar com todos os entes federativos	4 anos e 6 meses
Art. 155, X	Comportar-se de modo inidôneo ou cometer fraude de qualquer natureza	Declaração de Inidoneidade para licitar ou contratar com todos os entes federativos	4 anos e 6 meses
Art. 155, XI	Praticar atos ilícitos com vistas a frustrar os objetivos da licitação e da seleção do fornecedor	Declaração de Inidoneidade para licitar ou contratar com todos os entes federativos	4 anos e 6 meses
Conforme Edital	Participe de licitação com mais de uma empresa integrante de mesmo Grupo Econômico concomitantemente (para o mesmo item/lote)	Declaração de Inidoneidade para licitar ou contratar com todos os entes federativos	4 anos e 6 meses



# PREFEITURA MUNICIPAL DE PITANGA

MUNICÍPIO DE PITANGA CNPJ: 76.172.907/0001-08 PARANÁ FONE (42) 3646-1122  
CENTRO ADMINISTRATIVO 28 DE JANEIRO, Nº 171 - CEP 85.200-073

Art.155, XII	Praticar ato lesivo previsto no art. 5º da Lei nº 12.846, de 1º de agosto de 2013	Declaração de Inidoneidade para licitar ou contratar com todos os entes federativos	4 anos e 6 meses
	<b>INFRAÇÃO COMETIDA</b>	<b>PENALIDADE</b>	<b>DOSIMETRIA</b>

**13.1.3.** Pelas infrações Administrativas de:

- a) deixar de entregar documentação exigida para o certame;
- b) Não manter a proposta (inclusive por deixar de enviar a proposta ajustada), salvo em decorrência de fato superveniente devidamente justificado; e
- c) não celebrar o contrato ou não entregar a documentação exigida para a contratação, quando convocado dentro do prazo de validade de sua proposta;

**14.2.** Que justifiquem a imposição de penalidade mais grave que o impedimento de licitar ou contratar com o Município de Pitanga/PR, poderá ser aplicada a sanção de Declaração de Inidoneidade para licitar ou contratar com todos os entes federativos pelo prazo mínimo de 3 (três) anos e máximo de 6 (seis) anos.

**14.3.** As infrações praticadas pelo contratado serão sancionáveis de acordo com sua gravidade, respeitado o contraditório e a ampla defesa.

**14.4.** As sanções de advertência, impedimento de licitar e contratar e declaração de inidoneidade para licitar ou contratar poderão ser aplicadas, cumulativamente ou não, à penalidade de multa.

**14.5.** Na aplicação da sanção de multa será facultada a defesa do interessado no prazo de 15 (quinze) dias úteis, contado da data de sua intimação.

**14.6.** Infrações e penalidades do Contrato:

**14.6.1.** O licitante/adjudicatário que cometer qualquer das infrações abaixo discriminadas ficará sujeito, sem prejuízo da responsabilidade civil e criminal, às seguintes sanções:

	<b>INFRAÇÃO COMETIDA</b>	<b>PENALIDADE</b>	<b>PRAZO</b>
Art.155, I	Dar causa à inexecução parcial do empenho	Advertência, quando não se justificar a imposição de penalidade mais grave	—
Art. 162	O atraso injustificado na execução do contrato sujeitará o contratado à multa de mora	Multa diária de 1% ao dia, até o limite de 7%, quando o atraso na entrega não causa grave dano à Administração, ao funcionamento dos serviços, ou ao interesse coletivo, ou ainda, quando não configurar inexecução total do contrato/empenho	1% /dia
Art. 155, VII	Ensejar o retardamento da execução ou da entrega do objeto sem motivo justificado	Impedimento de licitar ou contratar com o Município de Pitanga/PR.	6 meses
Art. 155, II	Dar causa à inexecução parcial do contrato/empenho que cause grave dano à Administração, ao funcionamento dos serviços públicos ou ao interesse	Multa sobre o valor total do contrato/nota de empenho	15%



# PREFEITURA MUNICIPAL DE PITANGA

MUNICÍPIO DE PITANGA CNPJ: 76.172.907/0001-08 PARANÁ FONE (42) 3646-1122  
CENTRO ADMINISTRATIVO 28 DE JANEIRO, Nº 171 - CEP 85.200-073

	coletivo		
		Impedimento de licitar ou contratar com o Município de Pitanga/PR.	12 meses
Art. 155, III	Dar causa à inexecução total do contrato/empenho	Multa sobre o valor total do contrato/nota de empenho	20%
		Impedimento de licitar ou contratar com o Município de Pitanga/PR.	18 meses
Art. 155, VIII	Apresentar declaração ou documentação falsa exigida para a contratação	Declaração de Inidoneidade para licitar ou contratar com todos os entes federativos	4 anos e 6 meses
Art. 155, X	Comportar-se de modo inidôneo ou cometer fraude de qualquer natureza	Declaração de Inidoneidade para licitar ou contratar com todos os entes federativos	4 anos e 6 meses
Art. 155, XI	Praticar atos ilícitos com vistas a frustrar os objetivos da licitação	Declaração de Inidoneidade para licitar ou contratar com todos os entes federativos	4 anos e 6 meses
Art. 155, XII	Praticar ato lesivo previsto no art. 5º da Lei nº 12.846, de 1º de agosto de 2013	Declaração de Inidoneidade para licitar ou contratar com todos os entes federativo	4 anos e 6 meses

**14.7.** Pelas infrações administrativas de:

- ensejar o retardamento da execução ou da entrega do objeto sem motivo justificado;
- dar causa à inexecução parcial do contrato/empenho que cause grave dano à Administração, ao funcionamento dos serviços públicos ou ao interesse coletivo; ou
- dar causa à inexecução total do contrato/empenho;

**14.8.** Que justifiquem a imposição de penalidade mais grave que o impedimento de licitar ou contratar com o Município de Pitanga/PR, poderá ser aplicada a sanção de Declaração de Inidoneidade para licitar ou contratar com todos os entes federativos pelo prazo mínimo de 3 (três) anos e máximo de 6 (seis) anos.

**14.9.** As infrações praticadas pelo contratado serão sancionáveis de acordo com sua gravidade, respeitado o contraditório e a ampla defesa.

**14.10.** As sanções de advertência, impedimento de licitar e contratar e declaração de inidoneidade para licitar ou contratar poderão ser aplicadas, cumulativamente ou não, à penalidade de multa.

**14.11.** Na aplicação da sanção de multa será facultada a defesa do interessado no prazo de 15 (quinze) dias úteis, contado da data de sua intimação.

## 15. CASOS DE EXTINÇÃO:

**15.1.** O presente instrumento poderá ser extinto:

**15.1.1.** por ato unilateral e escrito da Administração, exceto no caso de descumprimento decorrente de sua própria conduta;

**15.1.2.** de forma consensual, por acordo entre as partes, por conciliação, por mediação ou por comitê de resolução de disputas, desde que haja interesse da Administração; ou



# PREFEITURA MUNICIPAL DE PITANGA

MUNICÍPIO DE PITANGA CNPJ: 76.172.907/0001-08 PARANÁ FONE (42) 3646-1122  
CENTRO ADMINISTRATIVO 28 DE JANEIRO, Nº 171 - CEP 85.200-073

**15.1.3.** por decisão arbitral, em decorrência de cláusula compromissória ou compromisso arbitral, ou por decisão judicial.

**15.2.** No caso de rescisão consensual, a parte que pretender rescindir o Contrato comunicará sua intenção à outra, por escrito.

**15.3.** Os casos de extinção contratual devem ser formalmente motivados nos autos do processo, assegurado o contraditório e o direito de prévia e ampla defesa ao Contratado.

**15.4.** O Contratado, desde já, reconhece todos direitos da Administração Pública, em caso de extinção administrativa por inexecução total ou parcial deste contrato.

## **16. ALTERAÇÕES CONTRATUAIS, ACRÉSCIMOS E SUPRESSÕES:**

**16.1.** Este contrato poderá ser alterado em qualquer das hipóteses previstas nos artigos 124 e 125 da Lei Federal n.º 14.133. de 2021.

**16.1.1.** Nas alterações unilaterais a que se refere o inciso I do caput do art. 124 da Lei Federal n.º 14.133, de 2021, o contratado será obrigado a aceitar, nas mesmas condições contratuais, acréscimos ou supressões de até 25% (vinte e cinco por cento) do valor inicial atualizado do contrato que se fizerem nas compras.

**16.2.** É admissível a continuidade do contrato administrativo quando houver fusão, cisão ou incorporação do Contratado com outra pessoa jurídica, desde que:

- a) sejam observados pela nova pessoa jurídica todos os requisitos de habilitação exigidos na licitação original;
- b) sejam mantidas as demais cláusulas e condições do contrato; e
- c) não haja prejuízo à execução do objeto pactuado e haja anuência expressa da Administração à continuidade do contrato.

**16.3.** A substituição de consorciado deverá ser expressamente autorizada pelo órgão ou entidade contratante e condicionada à comprovação de que a nova empresa do consórcio possui, no mínimo, os mesmos quantitativos para efeito de habilitação técnica e os mesmos valores para efeito de qualificação econômico-financeira apresentados pela empresa substituída para fins de habilitação do consórcio no processo licitatório que originou o contrato.

**16.4.** As alterações previstas nesta cláusula serão formalizadas por termo aditivo ao contrato.

**16.5.** Concluída a instrução do requerimento de reequilíbrio econômico-financeiro, a Administração terá o prazo de 30 (trinta) dias para decidir, admitida a prorrogação motivada por igual período.

## **17. DA PROTEÇÃO DE DADOS PESSOAIS**

**17.1.** O Contratante e o Contratado, na condição de operadora, comprometem-se a proteger os direitos fundamentais de liberdade e de privacidade e o livre desenvolvimento da personalidade da pessoa natural, relativos ao tratamento de dados pessoais, inclusive nos meios digitais.

**17.2.** O tratamento de dados pessoais indispensáveis ao próprio fornecimento de bens por parte do contratado, se houver, será realizado mediante prévia e fundamentada aprovação do contratante, observados os princípios do art. 6º da LGPD, especialmente o da necessidade;

**17.3.** Os dados tratados pelo contratado somente poderão ser utilizados no fornecimento dos serviços especificados neste contrato, e em hipótese alguma poderão ser utilizados para outros fins, observadas as diretrizes e instruções transmitidas pelo contratante;

**17.4.** Os registros de tratamento de dados pessoais que o contratado realizar serão mantidos em condições de rastreabilidade e de prova eletrônica a qualquer tempo;



# PREFEITURA MUNICIPAL DE PITANGA

MUNICÍPIO DE PITANGA CNPJ: 76.172.907/0001-08 PARANÁ FONE (42) 3646-1122  
CENTRO ADMINISTRATIVO 28 DE JANEIRO, Nº 171 - CEP 85.200-073

**17.5.** O Contratado deverá apresentar evidências e garantias suficientes de que aplica adequado conjunto de medidas técnicas e administrativas de segurança, para a proteção dos dados pessoais, segundo a legislação e o disposto nesta Cláusula;

**17.6.** O Contratado dará conhecimento formal aos seus empregados das obrigações e condições acordadas nesta Cláusula, inclusive no tocante à Política de Privacidade do contratante, cujos princípios e regras deverão ser aplicados à coleta e tratamento dos dados pessoais.

**17.7.** O eventual acesso, pelo contratado, às bases de dados que contenham ou possam conter dados pessoais ou segredos comerciais ou industriais implicará para o contratado e para seus prepostos – devida e formalmente instruídos nesse sentido – o mais absoluto dever de sigilo, no curso do presente contrato e após o seu encerramento.

**17.8.** O encarregado do contratado manterá contato formal com o encarregado do contratante, no prazo de 24 (vinte e quatro) horas da ocorrência de qualquer incidente que implique violação ou risco de violação de dados pessoais, para que este possa adotar as providências devidas, na hipótese de questionamento das autoridades competentes.

**17.9.** A critério do controlador e do encarregado de Dados do contratante, o contratado poderá ser provocada a preencher um relatório de impacto à proteção de dados pessoais, conforme a sensibilidade e o risco inerente do objeto deste contrato, no tocante a dados pessoais.

**17.10.** o Contratado responde pelos danos que tenha causado em virtude da violação da segurança dos dados ao deixar de adotar as medidas de segurança previstas no art. 46 da LGPD, destinadas a proteger os dados pessoais de acessos não autorizados e de situações acidentais ou ilícitas de destruição, perda, alteração, comunicação ou qualquer forma de tratamento inadequado ou ilícito.

**17.11.** Os representantes legais do contratado, bem como os empregados que necessariamente devam ter acesso a dados pessoais sob controle do Município para o cumprimento de suas tarefas, deverão firmar termo de compromisso e confidencialidade, em que se responsabilizem pelo cumprimento da LGPD e pelo disposto nesta Cláusula.

**17.12.** As informações sobre o tratamento de dados pessoais por parte do contratado, envolvendo a sua finalidade, previsão legal, formas de execução e prazo de armazenamento, deverão ser publicadas em campo específico no Portal da Transparência Municipal.

**17.13** As manifestações do titular de dados ou de seu representante legal quanto ao tratamento de dados pessoais com base neste contrato serão atendidas por meio da Ouvidoria Geral do Município.

**17.14.** O contratante poderá, a qualquer tempo, requisitar informações acerca dos dados pessoais confiados ao Contratado, bem como realizar inspeções e auditorias, inclusive por meio de auditores independentes, a fim de zelar pelo cumprimento dos deveres e obrigações aplicáveis;

**17.15.** Eventual compartilhamento de dados pessoais com empresa subcontratada dependerá de autorização prévia do contratante, hipótese em que o subcontratado ficará sujeita aos mesmos limites impostos ao contratado.

**17.16.** Encerrada a vigência do contrato ou não havendo mais necessidade de utilização dos dados pessoais, sejam eles sensíveis ou não, o contratado providenciará o descarte ou devolução, para o contratante, de todos os dados pessoais e as cópias existentes, atendido o princípio da segurança.

**17.17.** As dúvidas decorrentes da aplicação da LGPD serão objeto de consulta por parte do encarregado do contratante à Controladoria Geral do Município, que poderá consultar a Procuradoria-Geral do Município em caso de dúvida jurídica devidamente fundamentada.



# PREFEITURA MUNICIPAL DE PITANGA

MUNICÍPIO DE PITANGA CNPJ: 76.172.907/0001-08 PARANÁ FONE (42) 3646-1122  
CENTRO ADMINISTRATIVO 28 DE JANEIRO, Nº 171 - CEP 85.200-073

## 18. DA FRAUDE E DA CORRUPÇÃO

**18.1.** A CONTRATANTE e a CONTRATADA devem observar e fazer observar, por seus fornecedores e subcontratados, se admitida subcontratação, o mais alto padrão de ética durante todo o processo de licitação, de contratação e de execução do objeto contratual.

I. "pratica corrupta": oferecer, dar, receber ou solicitar, direta ou indiretamente, qualquer vantagem com o objetivo de influenciar a ação de servidor público no processo de licitação ou na execução de contrato;

II. "pratica fraudulenta": a falsificação ou omissão dos fatos, com o objetivo de influenciar o processo de licitação ou de execução de contrato;

III. "pratica colusiva": esquematizar ou estabelecer um acordo entre dois ou mais licitantes, com ou sem o conhecimento de representantes ou prepostos de órgão licitador, visando estabelecer preços em níveis artificiais e não-competitivos;

IV. "pratica coercitiva": causar dano ou ameaçar causar dano, direta ou indiretamente, as pessoas ou sua propriedade, visando influenciar sua participação em um processo licitatório ou afetar a execução do contrato.

**18.2.** Na hipótese de financiamento, parcial ou integral, por organismo financeiro multilateral, mediante adiantamento ou reembolso, este organismo imporá sanção sobre uma empresa ou pessoa física, inclusive declarando-a inelegível, indefinidamente ou por prazo determinado, para a outorga de contratos financiados pelo organismo se, em qualquer momento, constar o envolvimento da empresa, diretamente ou por meio de um agente, em praticas corruptas, fraudulentas, colusivas, coercivas ou obstrutivas ao participar da licitação ou da execução um contrato financiado pelo organismo.

**18.3.** Considerando os propósitos da cláusula acima, o licitante vencedor, como condição para a contratação, devera concordar e autorizar que, na hipótese de o contrato vir a ser financiado, em parte ou integralmente, por organismo financeiro multilateral, mediante adiantamento ou reembolso, permitirá que o organismo financeiro e/ou pessoas por ele formalmente indicadas possam inspecionar o local de execução do contrato e todos os documentos, contas e registros relacionados à licitação e à execução do contrato.

## 19. DISPOSIÇÕES GERAIS:

**19.1.** Integram o presente contrato, para todos os fins: o edital da licitação e seus anexos e a proposta apresentada pelo Contratado durante a licitação.

**19.2.** Este contrato é regido pela Lei Federal n.º 14.133, de 2021, pelo Decreto n.º 46/2023 e demais leis municipais e federais pertinentes ao objeto do contrato, aplicando-se referida legislação aos casos omissos no presente contrato.

**19.3.** O Contratante enviará o resumo deste contrato à publicação no Diário Oficial do Município de Pitanga e no sítio eletrônico oficial, sem prejuízo de disponibilização da íntegra do contrato no Portal Nacional de Contratações Públicas (PNCP).

**19.4.** As questões decorrentes da execução deste instrumento, que não possam ser dirimidas administrativamente, serão processadas e julgadas na Justiça Estadual, no Foro da Comarca de Pitanga – PR, com exclusão de qualquer outro, por mais privilegiado que seja.



# PREFEITURA MUNICIPAL DE PITANGA

MUNICÍPIO DE PITANGA CNPJ: 76.172.907/0001-08 PARANÁ FONE (42) 3646-1122  
CENTRO ADMINISTRATIVO 28 DE JANEIRO, Nº 171 - CEP 85.200-073

Local e data

CONTRATANTE

CONTRATADA

Testemunhas

1 – Nome:

2 – Nome:



# PREFEITURA MUNICIPAL DE PITANGA

MUNICÍPIO DE PITANGA CNPJ: 76.172.907/0001-08 PARANÁ FONE (42) 3646-1122  
CENTRO ADMINISTRATIVO 28 DE JANEIRO, Nº 171 - CEP 85.200-073

## ANEXO VIII.2

### ANEXO À NOTA DE EMPENHO – ENTREGAS IMEDIATADAS

NOTA DE EMPENHO Nº \_\_\_\_

VALOR \_\_\_\_ (\_\_\_\_\_)

**1. DA VINCULAÇÃO AO INSTRUMENTO CONVOCATÓRIO:** Integra este instrumento o Edital de Pregão Eletrônico n.º 28/2026, bem como os seus Anexos e o Descritivo da Proposta de Preços constantes do Protocolado n.º XX/2026, independentemente de transcrição.

#### 2. DO PAGAMENTO:

**2.1.** Os pagamentos serão efetuados com recursos próprios, conforme parcelas descritas e condicionantes estabelecidas.

**2.2.** Os pagamentos serão realizados mediante apresentação de Nota Fiscal, contendo as seguintes informações:

- a) Data da emissão;
- b) Estar endereçada no Município de Pitanga situado na Rua Centro Administrativo 28 de Janeiro, nº171, Centro – Pitanga-PR, CEP: 85.200-000 sob CNPJ nº76.172.907/0001-08;
- c) Valor unitário;
- d) Valor total;
- e) A especificação dos produtos / objeto / serviço;
- f) Apresentar a Nota Fiscal eletrônica em original ou a nota fiscal/fatura em primeira via original;
- g) Colocar nas informações adicionais o número da Nota de Empenho;
- h) Colocar nas informações adicionais o endereço de entrega do objeto e execução do serviço conforme designado em Nota de Empenho;

**2.3.** O pagamento será efetuado em moeda corrente nacional, em até 30 dias mediante a comprovação definitiva das execuções, mediante a apresentação de Nota Fiscal/Fatura, devidamente atestado por servidor designado para este fim.

**2.4.** Não serão efetuados quaisquer pagamentos enquanto perdurar pendência de liquidação de obrigações em virtude de penalidades impostas ao proponente ou inadimplência contratual.

**2.5.** O gestor do Termo somente atestará o recebimento do objeto e liberará a (s) Nota (s) Fiscal (s) para pagamento quando cumpridas pela Contratada, todas as condições pactuais.

**2.6.** Cada pagamento somente será efetuado após a comprovação pelo contratado de que se encontra em dia com suas obrigações para com o sistema social, mediante apresentação das Certidões Negativas de Débito com o INSS, FGTS e Certidão Municipal.

**2.7.** Quando da efetivação das compras, o fornecedor deverá descrever os objetos na Nota Fiscal obedecendo à mesma descrição constante da Nota de Empenho.



# PREFEITURA MUNICIPAL DE PITANGA

MUNICÍPIO DE PITANGA CNPJ: 76.172.907/0001-08 PARANÁ FONE (42) 3646-1122  
CENTRO ADMINISTRATIVO 28 DE JANEIRO, Nº 171 - CEP 85.200-073

**2.8.** As faturas que apresentam incorreções serão devolvidas ao emitente e seus vencimentos correrão 30 (trinta) dias após a data de sua reapresentação.

**2.9.** Quando tratar de nota de empenho global ou estimativo, o pagamento será efetuado conforme a execução do serviço.

### **3. DAS OBRIGAÇÕES E RESPONSABILIDADES DO FORNECEDOR: a contratada deverá:**

**3.1.** A contratada deve cumprir todas as obrigações constantes do edital, termo de referência e sua proposta, assumindo como exclusivamente seus os riscos e as despesas decorrentes da boa e perfeita execução do objeto;

**3.2.** Comunicar à contratante, no prazo máximo de 24 (vinte e quatro) horas que antecede a data da execução, os motivos que impossibilitem o cumprimento do prazo previsto, por escrito, com a devida comprovação e seguir demais prazos detalhados no **ITEM 10** do Termo de Referência

**3.3.** Manter durante toda a execução do contrato, em compatibilidade com as obrigações assumidas, todas as condições de habilitação e qualificação exigidas na licitação.

**3.4.** Correrão por conta da contratada todas as despesas, enfim todos os custos diretos e indiretos, tais como: impostos, fretes, transporte, despesas trabalhistas, previdenciárias, seguros, enfim todos os custos necessários à fiel execução do objeto desse termo.

**3.5.** A contratada está obrigada a executar o objeto desse termo, através de pessoas idôneas, com capacitação profissional necessária ao cumprimento do mesmo, assumindo total responsabilidade por quaisquer danos ou faltas que seus empregados, no desempenho de suas funções respectivas, causem à contratante.

**3.6.** Prestar todos os esclarecimentos que lhe forem solicitados pela contratante, atendendo prontamente todas as reclamações.

**3.7.** Não transferir a outrem, no todo ou em parte, a execução.

**3.8.** Executar objetos contratados de forma parcelada (sistema registro de preço), conforme a nota de empenho da contratante via e-mail, nas quantidades e especificações que trata este termo.

**3.9.** Comprometer-se a fornecer o objeto da licitação, em conformidade com as especificações contidas no edital e seus anexos, e no caso de não ser o fabricante, responderá, solidariamente e preferencialmente pelos vícios de qualidade e quantidade que os tornem impróprios ou inadequados ao uso a que se destinam ou lhes diminuam o valor.

### **4. PENALIDADES**

**4.1.** O licitante/adjudicatário que cometer qualquer das infrações abaixo discriminadas ficará sujeito, sem prejuízo da responsabilidade civil e criminal, às seguintes sanções:

**4.1.1.** Advertência por faltas leves, assim entendidas como aquelas que não acarretarem prejuízos significativos ao objeto da contratação;

**4.1.2.** Multa em percentual calculado sobre o valor total da proposta, conforme o caso;

a) Impedimento de licitar e contratar;

b) Declaração inidoneidade de inidoneidade para licitar ou contratar com todos os entes federativos

	<b>INFRAÇÃO COMETIDA</b>	<b>PENALIDADE</b>	<b>DOSIMETRIA</b>
--	--------------------------	-------------------	-------------------



# PREFEITURA MUNICIPAL DE PITANGA

MUNICÍPIO DE PITANGA CNPJ: 76.172.907/0001-08 PARANÁ FONE (42) 3646-1122  
CENTRO ADMINISTRATIVO 28 DE JANEIRO, Nº 171 - CEP 85.200-073

Art. 155, IV	Deixar de entregar a documentação exigida para o certame, mesmo após a possibilidade de saneamento	Multa sobre o valor da proposta	5%
		Impedimento de licitar ou contratar com o Município de Pitanga/PR.	6 meses
		Impedimento de licitar ou contratar com o Município de Pitanga/PR.	6 meses
Art. 155, V	Não manter a proposta (inclusive por deixar de enviar a proposta ajustada), salvo em decorrência de fato superveniente devidamente justificado	Multa sobre o valor total da proposta	5%
		Impedimento de licitar ou contratar com o Município de Pitanga/PR.	6 meses
Art. 155, VI	Não celebrar o contrato ou ata de registro de preços, ou não entregar a documentação exigida como condição para a contratação, quando convocado dentro do prazo de validade de sua proposta	Multa sobre o valor total da proposta	10%
		Impedimento de licitar ou contratar com o Município de Pitanga/PR.	6 meses
Conforme Edital	Apresentar recursos manifestamente protelatórios	Impedimento de licitar ou contratar com o Município de Pitanga/PR.	6 meses
Art. 155, VIII	Apresentar declaração ou documentação falsa exigida para o certame ou prestar declaração falsa durante a licitação/seleção do fornecedor	Declaração de Inidoneidade para licitar ou contratar com todos os entes federativos	4 anos e 6 meses
Art. 155, IX	Fraudar a licitação/seleção do fornecedor	Declaração de Inidoneidade para licitar ou contratar com todos os entes federativos	4 anos e 6 meses
Art. 155, X	Comportar-se de modo inidôneo ou cometer fraude de qualquer natureza	Declaração de Inidoneidade para licitar ou contratar com todos os entes federativos	4 anos e 6 meses
Art. 155, XI	Praticar atos ilícitos com vistas a frustrar os objetivos da licitação e da seleção do	Declaração de Inidoneidade para licitar ou contratar com todos os entes federativos	4 anos e 6 meses



# PREFEITURA MUNICIPAL DE PITANGA

MUNICÍPIO DE PITANGA CNPJ: 76.172.907/0001-08 PARANÁ FONE (42) 3646-1122  
CENTRO ADMINISTRATIVO 28 DE JANEIRO, Nº 171 - CEP 85.200-073

	fornecedor		
Conforme Edital	Participe de licitação com mais de uma empresa integrante de mesmo Grupo Econômico concomitantemente (para o mesmo item/lote)	Declaração de Inidoneidade para licitar ou contratar com todos os entes federativos	4 anos e 6 meses
Art.155, XII	Praticar ato lesivo previsto no art. 5º da Lei nº 12.846, de 1º de agosto de 2013	Declaração de Inidoneidade para licitar ou contratar com todos os entes federativos	4 anos e 6 meses
	<b>INFRAÇÃO COMETIDA</b>	<b>PENALIDADE</b>	<b>DOSIMETRIA</b>

#### 4.1.3. Pelas infrações Administrativas de:

- a) deixar de entregar documentação exigida para o certame;
- b) Não manter a proposta (inclusive por deixar de enviar a proposta ajustada), salvo em decorrência de fato superveniente devidamente justificado; e
- c) não celebrar o contrato ou não entregar a documentação exigida para a contratação, quando convocado dentro do prazo de validade de sua proposta;

**13.2.** Que justifiquem a imposição de penalidade mais grave que o impedimento de licitar ou contratar com o Município de Pitanga/PR, poderá ser aplicada a sanção de Declaração de Inidoneidade para licitar ou contratar com todos os entes federativos pelo prazo mínimo de 3 (três) anos e máximo de 6 (seis) anos.

**4.3.** As infrações praticadas pelo contratado serão sancionáveis de acordo com sua gravidade, respeitado o contraditório e a ampla defesa.

**4.4.** As sanções de advertência, impedimento de licitar e contratar e declaração de inidoneidade para licitar ou contratar poderão ser aplicadas, cumulativamente ou não, à penalidade de multa.

**4.5.** Na aplicação da sanção de multa será facultada a defesa do interessado no prazo de 15 (quinze) dias úteis, contado da data de sua intimação.

#### 4.6. Infrações e penalidades do Contrato:

**4.6.1.** O licitante/adjudicatário que cometer qualquer das infrações abaixo discriminadas ficará sujeito, sem prejuízo da responsabilidade civil e criminal, às seguintes sanções:

	INFRAÇÃO COMETIDA	PENALIDADE	PRAZO
Art.155, I	Dar causa à inexecução parcial do empenho	Advertência, quando não se justificar a imposição de penalidade mais grave	—
Art. 162	O atraso injustificado na execução do contrato sujeitará o contratado à multa de mora	Multa diária de 1% ao dia, até o limite de 7%, quando o atraso na entrega não causa grave dano à Administração, ao funcionamento dos serviços, ou ao interesse coletivo, ou ainda, quando não configurar inexecução total do contrato/empenho	1% /dia
Art. 155, VII	Ensejar o retardamento da	Impedimento de licitar ou contratar	6 meses



# PREFEITURA MUNICIPAL DE PITANGA

MUNICÍPIO DE PITANGA CNPJ: 76.172.907/0001-08 PARANÁ FONE (42) 3646-1122  
CENTRO ADMINISTRATIVO 28 DE JANEIRO, Nº 171 - CEP 85.200-073

	execução ou da entrega do objeto sem motivo justificado	com o Município de Pitanga/PR.	
Art. 155, II	Dar causa à inexecução parcial do contrato/empenho que cause grave dano à Administração, ao funcionamento dos serviços públicos ou ao interesse coletivo	Multa sobre o valor total do contrato/nota de empenho	15%
		Impedimento de licitar ou contratar com o Município de Pitanga/PR.	12 meses
Art.155, III	Dar causa à inexecução total do contrato/empenho	Multa sobre o valor total do contrato/nota de empenho	20%
		Impedimento de licitar ou contratar com o Município de Pitanga/PR.	18 meses
Art. 155, VIII	Apresentar declaração ou documentação falsa exigida para a contratação	Declaração de Inidoneidade para licitar ou contratar com todos os entes federativos	4 anos e 6 meses
Art. 155, X	Comportar-se de modo inidôneo ou cometer fraude de qualquer natureza	Declaração de Inidoneidade para licitar ou contratar com todos os entes federativos	4 anos e 6 meses
Art. 155, XI	Praticar atos ilícitos com vistas a frustrar os objetivos da licitação	Declaração de Inidoneidade para licitar ou contratar com todos os entes federativos	4 anos e 6 meses
Art. 155, XII	Praticar ato lesivo previsto no art. 5º da Lei nº 12.846, de 1º de agosto de 2013	Declaração de Inidoneidade para licitar ou contratar com todos os entes federativo	4 anos e 6 meses

#### 4.7. Pelas infrações administrativas de:

- ensejar o retardamento da execução ou da entrega do objeto sem motivo justificado;
- dar causa à inexecução parcial do contrato/empenho que cause grave dano à Administração, ao funcionamento dos serviços públicos ou ao interesse coletivo; ou
- dar causa à inexecução total do contrato/empenho;

**4.8.** Que justifiquem a imposição de penalidade mais grave que o impedimento de licitar ou contratar com o Município de Pitanga/PR, poderá ser aplicada a sanção de Declaração de Inidoneidade para licitar ou contratar com todos os entes federativos pelo prazo mínimo de 3 (três) anos e máximo de 6 (seis) anos.

**4.9.** As infrações praticadas pelo contratado serão sancionáveis de acordo com sua gravidade, respeitado o contraditório e a ampla defesa.

**4.10.** As sanções de advertência, impedimento de licitar e contratar e declaração de inidoneidade para licitar ou contratar poderão ser aplicadas, cumulativamente ou não, à penalidade de multa.



# PREFEITURA MUNICIPAL DE PITANGA

MUNICÍPIO DE PITANGA CNPJ: 76.172.907/0001-08 PARANÁ FONE (42) 3646-1122  
CENTRO ADMINISTRATIVO 28 DE JANEIRO, Nº 171 - CEP 85.200-073

**4.11.** Na aplicação da sanção de multa será facultada a defesa do interessado no prazo de 15 (quinze) dias úteis, contado da data de sua intimação.

## **5. DOS CASOS DE EXTINÇÃO**

**5.1.** O presente instrumento poderá ser extinto:

**5.1.1.** por ato unilateral e escrito da Administração, exceto no caso de descumprimento decorrente de sua própria conduta;

**5.1.2.** de forma consensual, por acordo entre as partes, por conciliação, por mediação ou por comitê de resolução de disputas, desde que haja interesse da Administração; ou

**5.1.3.** por decisão arbitral, em decorrência de cláusula compromissória ou compromisso arbitral, ou por decisão judicial.

**5.2.** No caso de rescisão consensual, a parte que pretender rescindir o Contrato comunicará sua intenção à outra, por escrito.

**5.3.** Os casos de extinção contratual devem ser formalmente motivados nos autos do processo, assegurado o contraditório e o direito de prévia e ampla defesa ao Contratado.

**5.4.** O Contratado, desde já, reconhece todos direitos da Administração Pública, em caso de extinção administrativa por inexecução total ou parcial deste contrato.

**6. DA LEGISLAÇÃO APLICÁVEL:** Este instrumento é regido pela Lei Federal n.º 14.133, de 2021, pelo Decreto Municipal nº 46/2023 e demais leis municipais e federais pertinentes ao objeto do contrato, aplicando-se referida legislação aos casos omissos.

**7. DO FORO:** As questões decorrentes da execução deste instrumento, que não possam ser dirimidas administrativamente, serão processadas e julgadas na Justiça Estadual, no Foro da Comarca de Pitanga/PR, com exclusão de qualquer outro, por mais privilegiado que seja.



# PREFEITURA MUNICIPAL DE PITANGA

MUNICÍPIO DE PITANGA CNPJ: 76.172.907/0001-08 PARANÁ FONE (42) 3646-1122  
CENTRO ADMINISTRATIVO 28 DE JANEIRO, Nº 171 - CEP 85.200-073

## ANEXO IX

### MODELO DE DECLARAÇÃO DE MICROEMPRESA E EMPRESA DE PEQUENO PORTE

\_\_\_\_\_, inscrito no CNPJ n.º \_\_\_\_\_, por intermédio de seu representante legal, o(a) Sr.(a) \_\_\_\_\_, portador(a) da Carteira de Identidade n.º \_\_\_\_\_ e do CPF n.º \_\_\_\_\_, DECLARA, para os fins dispostos no Pregão Eletrônico n.º 28/2026, sob as penas da Lei, que esta empresa, na presente data, é considerada:

- MICROEMPRESA, conforme Inciso I do artigo 3º da Lei Complementar nº 123, de 14/12/2006;
- EMPRESA DE PEQUENO PORTE, conforme Inciso II do artigo 3º da Lei Complementar nº 123, de 14/12/2006;
- MICROEMPREENDEDOR INDIVIDUAL, conforme parágrafo 1º do artigo 18-A da Lei Complementar nº 123, de 14/12/2006, com redação dada pela Lei Complementar nº 188, de 2021.
- COOPERATIVA, nos termos do Art. 34, da Lei Federal nº 11488/2007.

DECLARA ainda:

1. Que a empresa está excluída das vedações constantes do parágrafo 4º do artigo 3º da Lei Complementar n.º 123, de 14 de dezembro de 2006;
2. Que não extrapolou a receita bruta máxima admitida para fins de enquadramento como microempresa ou empresa de pequeno porte no ano-calendário de realização da licitação, nos termos do § 2º do Art. 4º da Lei Federal n.º 14.133/2021.

Local e data

\_\_\_\_\_  
Representante Legal



# PREFEITURA MUNICIPAL DE PITANGA

MUNICÍPIO DE PITANGA CNPJ: 76.172.907/0001-08 PARANÁ FONE (42) 3646-1122  
CENTRO ADMINISTRATIVO 28 DE JANEIRO, Nº 171 - CEP 85.200-073

## ANEXO X DECLARAÇÃO LGPD.

\_\_\_\_\_, inscrito no CNPJ n.º \_\_\_\_\_, por intermédio de seu representante legal, o(a) Sr.(a) \_\_\_\_\_, com a Carteira de Identidade n.º \_\_\_\_\_ e do CPF n.º \_\_\_\_\_, DECLARA, para os devidos fins, que tem pleno conhecimento das regras contidas no edital de licitação e que possui as condições de habilitação previstas no edital, bem como tem ciência de que:

**1.** Como condição para participar desta licitação e ser contratado(a), o(a) interessado(a) deve fornecer para a Administração Pública diversos dados pessoais, entre eles:

- 1.1.** aqueles inerentes a documentos de identificação;
- 1.2.** referentes a participações societárias;
- 1.3.** informações inseridas em contratos sociais;
- 1.4.** endereços físicos e eletrônicos;
- 1.5.** estado civil;
- 1.6.** eventuais informações sobre cônjuges;
- 1.7.** relações de parentesco;
- 1.8.** número de telefone;
- 1.9.** sanções administrativas que esteja cumprindo perante a Administração Pública;
- 1.10.** informações sobre eventuais condenações no plano criminal ou por improbidade administrativa; dentre outros necessários à contratação.

**2.** Essas informações constarão do processo administrativo e serão objeto de tratamento por parte da Administração Pública.

**3.** O tratamento dos dados pessoais relacionados aos processos de contratação se presume válido, legítimo e, portanto, juridicamente adequado.

Local e data

\_\_\_\_\_  
Representante Legal



# PREFEITURA MUNICIPAL DE PITANGA

MUNICÍPIO DE PITANGA CNPJ: 76.172.907/0001-08 PARANÁ FONE (42) 3646-1122  
CENTRO ADMINISTRATIVO 28 DE JANEIRO, Nº 171 - CEP 85.200-073

## **NOTA EXPLICATIVA SOBRE AS MINUTAS, ATA DE REGISTRO DE PREÇOS, CONTRATO E NOTA DE EMPENHO CONSTANTES NO EDITAL**

A inclusão de minuta padrão de Ata de Registro de Preços, minuta de contrato e minuta de nota de empenho no edital de Registro de Preços tem como objetivo oferecer uma estrutura clara e completa para as contratações futuras, assegurando tanto a transparência quanto a conformidade com a legislação vigente. Cada um desses documentos desempenha uma função específica no processo licitatório e na execução do objeto. A seguir, detalhamos a finalidade de cada um deles:

### **1. Minuta de Ata de Registro de Preços – Anexo VII**

**1.1.** A Ata de Registro de Preços é o documento central em uma licitação realizada na modalidade de Registro de Preços. Ela formaliza as condições acordadas entre a Administração Pública e os fornecedores, incluindo preços, prazos, quantidades e outras condições para futuras contratações de bens ou serviços. A minuta da Ata é incluída no edital com o objetivo de permitir que os licitantes conheçam previamente as condições que serão adotadas na formalização da Ata, caso venham a ser registrados como fornecedores.

**1.2. É importante destacar que essa minuta é o modelo que, efetivamente, será firmado entre a Administração Pública e o fornecedor, caso este seja selecionado para fornecer os bens ou serviços durante a vigência da Ata. Ou seja, as condições descritas na minuta serão as que regerão as futuras contratações, e não outro documento.**

**1.3.** Objetivo: Garantir que todos os licitantes compreendam claramente as condições que serão formalizadas na Ata de Registro de Preços, caso, seus preços e condições sejam utilizados para a execução do objeto contratado, e que saibam que a minuta apresentada no edital é o modelo que será firmado pelas partes.

### **2. Minuta de Contrato – Anexo VIII.1**

**2.1.** Embora o contrato formal não seja assinado de imediato no processo de Registro de Preços, a minuta de contrato é incluída como uma previsão para o momento em que a Administração decidir realizar uma contratação específica com o fornecedor. Quando a Administração utilizar o Registro de Preços para uma compra ou serviço específico, um contrato formal poderá ser celebrado, detalhando as obrigações específicas de cada parte, além das condições previamente estabelecidas na Ata de Registro de Preços.

**2.2.** Objetivo: Proporcionar transparência sobre o modelo de contrato que será adotado caso a Administração precise efetivar a contratação, permitindo que os licitantes saibam, de antemão, as condições formais que serão aplicadas.

### **3. Minuta de Nota de Empenho para Entregas Imediatas, caso o Município venha a Utilizar Esse Formato – Anexo VIII.2**

**3.1.** A nota de empenho é o documento utilizado para formalizar a autorização de pagamento dentro do processo de contratação pública, especialmente quando a execução de fornecimento ou serviço ocorre com base na Ata de Registro de Preços. Esse documento representa o compromisso da Administração Pública de realizar o pagamento ao fornecedor por um determinado bem ou serviço, e, quando utilizado para entregas imediatas, garante que o pagamento seja formalizado de maneira ágil e conforme as condições acordadas.

**3.2.** A minuta de nota de empenho incluída no edital tem como objetivo esclarecer o procedimento que será seguido para efetivar o pagamento, caso o Município opte por utilizar esse formato para contratações imediatas. Dessa forma, os licitantes ficam cientes de como o pagamento será realizado, tanto nas entregas imediatas quanto nas contratações realizadas com base na Ata de Registro de Preços.

**3.3.** Objetivo: Apresentar um modelo do procedimento de formalização do pagamento após a execução do objeto da contratação, proporcionando maior clareza sobre os processos financeiros envolvidos, caso a Ata de Registro de Preços seja utilizada para contratações com entregas imediatas.