



CONCORRÊNCIA ELETRÔNICA Nº 0071/2026

EDITAL REGIDO PELA LEI 14.133 DE 01/04/2021

Processo: SIE 00029434/2025

O ESTADO DE SANTA CATARINA, por intermédio da SECRETARIA DE ESTADO DA INFRAESTRUTURA E MOBILIDADE, através da Gerência de Licitações (GELIC), torna público que fará realizar licitação na modalidade CONCORRÊNCIA eletrônica, para selecionar proposta, utilizando recursos de tecnologia da informação – INTERNET, nos termos da Lei nº 14.133, de 01 de abril de 2021, nos Decretos nº 11.246, de 27 de outubro de 2022, nº 441, 19 de janeiro, de 2024, Lei Complementar nº 123, de 14 de dezembro de 2006, Lei nº 18.369, de 06 de maio de 2022, e eventuais lacunas serão solucionadas mediante a aplicação dos métodos ordinários previstos no art. 4º da Lei de Introdução às normas do Direito Brasileiro – LINDB.

OBJETO: CONTRATAÇÃO DE EMPRESA PARA PRESTAÇÃO DE SERVIÇOS ESPECIALIZADOS PARA A ADEQUAÇÃO, EXECUÇÃO E MONITORAMENTO DE RECUPERAÇÃO DE ÁREAS DEGRADADAS (PRAD) REFERENTE AO LICENCIAMENTO AMBIENTAL DA SC-401 TRECHO TREVO DA SETA - ACESSO AO AEROPORTO HERCÍLIO LUZ EM FLORIANÓPOLIS/SC, conforme especificações constantes dos Anexos I a XIII.

OBSERVAÇÃO:

Para participar da CONCORRÊNCIA Eletrônica é obrigatório providenciar a chave de identificação e senha de acesso por meio do registro no Cadastro Central de Fornecedores (CCF), obtido na página eletrônica do Portal de Compras do Governo do Estado de Santa Catarina, endereço <http://portaldecompras.sc.gov.br>, link “Fornecedores”.

| | |
|-------------------------|--|
| Entrega das Propostas: | <u>Início:</u> A partir das 08h00min do dia 04/05/2026. <u>Término:</u> 13h45min do dia 11/06/2026. |
| Abertura das Propostas: | A partir das 13h45min do dia 11/06/2026. |
| Início da Disputa: | A partir das 14h00min do dia 11/06/2026. |

FORMALIZAÇÃO DE CONSULTAS: (CE 0071/2026 nº SIE 00029434/2025)

site: <http://e-lic.sc.gov.br/>

e-mail: gelic@sie.sc.gov.br

REFERÊNCIA DE TEMPO: Todas as referências de tempo no Edital, no aviso e durante a sessão pública observarão obrigatoriamente o horário de Brasília – DF e, dessa forma, serão registradas no sistema eletrônico.

CONCORRÊNCIA ELETRÔNICA nº 0071/2026

O ESTADO DE SANTA CATARINA, por intermédio da SECRETARIA DE ESTADO DA INFRAESTRUTURA E MOBILIDADE, na condição de órgão gerenciador, torna público que fará realizar licitação na modalidade de **CONCORRÊNCIA**, com critério de julgamento **MENOR PREÇO**, pelo regime de execução por **EMPREITADA POR PREÇO GLOBAL**, modo de disputa **ABERTA**, para selecionar propostas objetivando a **CONTRATAÇÃO DE EMPRESA PARA PRESTAÇÃO DE SERVIÇOS ESPECIALIZADOS PARA A ADEQUAÇÃO, EXECUÇÃO E MONITORAMENTO DE RECUPERAÇÃO DE ÁREAS DEGRADADAS (PRAD) REFERENTE AO LICENCIAMENTO AMBIENTAL DA SC-401 TRECHO TREVO DA SETA - ACESSO AO AEROPORTO HERCÍLIO LUZ EM FLORIANÓPOLIS/SC**, conforme especificações constantes dos **Anexos I a XIII**, utilizando recursos de tecnologia da informação – INTERNET, nos termos da Lei nº 14.133, de 01 de abril de 2021, nos Decretos nº 11.246, de 27 de outubro de 2022, nº 441, 19 de janeiro, de 2024, Lei Complementar nº 123, de 14 de dezembro de 2006, Lei nº 18.369, de 06 de maio de 2022, e eventuais lacunas serão solucionadas mediante a aplicação dos métodos ordinários previstos no art. 4º da Lei de Introdução às normas do Direito Brasileiro – LINDB.

1 – DISPOSIÇÕES PRELIMINARES

1.1 – A CONCORRÊNCIA Eletrônica será realizado em sessão pública, por meio da INTERNET, mediante condições de segurança – criptografia e autenticação – em todas as suas fases.

1.2 – Os trabalhos serão conduzidos por agente ou comissão de contratação da Secretaria de Estado da Infraestrutura e Mobilidade/Gerência de Licitações, mediante a inserção e monitoramento de dados gerados ou transferidos para o aplicativo “Licitações” constante na página eletrônica do Portal de Compras do Estado de Santa Catarina, no endereço www.portaldecompras.sc.gov.br .

1.3 – Todas as referências de tempo no Edital, no Aviso e durante a sessão pública observarão obrigatoriamente o horário de Brasília – DF e, dessa forma, serão registradas no sistema eletrônico.

Os documentos relacionados a seguir fazem parte integrante desta licitação:

Anexo I – Quadro de Quantitativo(s) e Especificação(ões) Mínima(s) do(s) Item(ns) e Condições de Execução;

Anexo II – Termo de Referência;

Anexo III – Modelo de Proposta de Preços – “on-line”;

Anexo IV – Orçamento, Cronograma, Documentos Técnicos e Planilha de Preenchimento;

Anexo V – Declaração (Lei Estadual 16.003/2013 de 25/04/2013);

Anexo VI – Modelo de atestado de visita técnica;

Anexo VII – Modelo de atestado de não visita técnica;

Anexo VIII – Modelo de Quadro de Composição da Taxa de Bonificação e Despesas Indiretas (BDI);

Anexo IX – Declaração de Pleno Atendimento ao edital e aos dispositivos legais

Anexo X – Declaração de Responsabilidade Ambiental;

Anexo XI – Custos Unitários de Serviços;

Anexo XII – Declaração para fruição dos benefícios da LC 123/2006;

Anexo XIII – Minuta de Contrato;

2 – DA LICITAÇÃO

2.1 – Do Objeto

2.1.1 – A presente licitação destina-se a selecionar proposta(s) objetivando **CONTRATAÇÃO DE EMPRESA PARA PRESTAÇÃO DE SERVIÇOS ESPECIALIZADOS PARA A ADEQUAÇÃO, EXECUÇÃO E MONITORAMENTO DE RECUPERAÇÃO DE ÁREAS DEGRADADAS (PRAD) REFERENTE AO LICENCIAMENTO AMBIENTAL DA SC-401 TRECHO TREVO DA SETA - ACESSO AO AEROPORTO HERCÍLIO LUZ EM FLORIANÓPOLIS/SC**, conforme especificações constantes dos **Anexos I a XIII** e nas condições previstas neste edital.

2.1.2 - Os prazos mínimos para apresentação das propostas, contados a partir da data de divulgação do edital de licitação é de no mínimo 25 (vinte e cinco) dias úteis, sendo que o objeto em questão trata-se de serviço especializado, e cujo critério de julgamento é menor preço.

2.2 – Da Execução da Licitação

2.2.1 - O processamento da licitação pela Secretaria de Estado da Infraestrutura e Mobilidade/ Gerência de Licitações, será na qualidade de Interveniente Promotora/Órgão Gerenciador, destinando-se o objeto licitado a atender a **Diretoria de Fiscalização de Obras de Infraestrutura**.

3 – DAS CONDIÇÕES DE PARTICIPAÇÃO

3.1 – Poderão participar desta licitação as empresas interessadas que atenderem às exigências estabelecidas neste Edital.

3.2 - Será permitida a participação de pessoas jurídicas organizadas em consórcio.

3.2.1 - Para fins de habilitação, deverá ser apresentado o compromisso público ou particular de constituição de consórcio, subscrito pelos consorciados;

3.2.2 - Ficam vedadas a participação de pessoa jurídica consorciada em mais de um consórcio e a participação isolada da consorciada, bem como de profissional em mais de uma EMPRESA, ou em mais de um consórcio;

3.2.3 - A pessoa jurídica ou consórcio deverá assumir inteira responsabilidade pela inexistência de fatos que possam impedir a sua habilitação na presente licitação e, ainda, pela autenticidade de todos os documentos que forem apresentados;

3.2.4 - As pessoas jurídicas que participarem organizadas em consórcio deverão apresentar, além dos demais documentos exigidos neste Edital, compromisso de constituição do consórcio, por escritura pública ou documento particular, discriminando a EMPRESA líder, estabelecendo responsabilidade solidária dos integrantes pelos atos praticados pelo consórcio e as suas porcentagens das consorciadas;

3.2.5 - O prazo de duração do consórcio deve, no mínimo, coincidir com o prazo de conclusão do objeto licitatório, até sua aceitação definitiva;

3.2.6 - Os consorciados deverão apresentar compromisso de que não alterarão a constituição ou composição do consórcio, visando manter válidas as premissas que asseguram a sua habilitação, salvo quando expressamente autorizado pela SIE;

3.2.7 - A substituição de consorciado deverá ser expressamente autorizada pelo órgão ou entidade contratante e condicionada à comprovação de que a nova empresa do consórcio possui, no mínimo, os mesmos quantitativos para efeito de habilitação técnica e os mesmos valores para efeito de qualificação econômico-financeira apresentados pela empresa substituída para fins de habilitação do consórcio no processo licitatório que originou o contrato;

3.2.8 - Os consorciados deverão comprometer-se a apresentar, antes da assinatura do contrato decorrente desta licitação, o Instrumento de Constituição e o registro do Consórcio, aprovado por quem tenha competência em cada uma das EMPRESAS. O Contrato de consórcio deverá observar, além dos dispositivos legais e cláusula de responsabilidade solidária, as cláusulas deste Edital.

3.2.9 - Admite-se, para efeito de habilitação técnica, o somatório dos quantitativos de cada consorciado e, para efeito de habilitação econômico-financeira, o somatório dos valores de cada consorciado, de acordo com a previsão do art. 15, III, da Lei nº 14.133/21.

3.2.9.1 – Será acrescido 10% (dez por cento) sobre o valor exigido de licitante individual para a habilitação econômico-financeira, todavia não se aplica aos consórcios compostos, em sua totalidade, de microempresas e pequenas empresas.

3.2.9.2 – Somente a empresa líder necessita ter o Certificado de Cadastro de Fornecedores – CCF, válido na data limite fixada para abertura das propostas, emitido pela DGMS – Diretoria de Gestão de Materiais e Serviços, da Secretaria de Estado da Administração, pertinente ao grupo-classe objeto desta licitação, todavia as certidões constantes neste devem ser encaminhadas pela outra consorciada também.

3.3 – Não será admitida a participação de:

3.3.1 – Empresas punidas com suspensão do direito de licitar ou contratar com a Administração usuária do Cadastro Geral de Fornecedores do Estado de Santa Catarina – SEA, durante o prazo estabelecido para a penalidade;

3.3.2 – Empresas que tenham sido declaradas inidôneas para licitar ou contratar com a Administração Pública;

3.3.3 – Empresas cujos diretores, gerentes, sócios e empregados sejam servidores ou dirigentes do órgão/entidade licitante, bem como membro efetivo ou substituto da Comissão de Contratação.

3.3.4 – As hipóteses elencadas no art. 14 da Lei nº 14.133 de 1º de abril de 2021.

3.4 – A participação na licitação implica automaticamente na aceitação integral e irrevogável dos termos e conteúdos deste edital e seus anexos, a observância dos preceitos legais e regulamentos em vigor; e a responsabilidade pela fidelidade e legitimidade das informações e dos documentos apresentados em qualquer fase da licitação.

3.5 – A interessada em participar desta licitação deverá cadastrar, informar e manter endereço eletrônico (e-mail) para fins de comunicação com a Secretaria de Estado da Infraestrutura e Mobilidade até a finalização do procedimento licitatório e, ou, eventual contrato, ordem de fornecimento;

3.5.1 – Será considerado e-mail cadastrado o informado no sistema, E-lic;

3.6 – Somente este e-mail servirá para comunicados e notificações relacionados ao procedimento licitatório devendo-se considerar como data de recebimento a data de envio da comunicação pela Secretaria de Estado da Infraestrutura e Mobilidade.

4 – DO CREDENCIAMENTO PARA PARTICIPAR DO CERTAME

4.1 – Para participar da CONCORRÊNCIA Eletrônica os interessados deverão estar previamente cadastrados, **ATÉ 3 DIAS ÚTEIS ANTES ABERTURA DAS PROPOSTAS**, junto ao sistema de Cadastro Central de Fornecedores do Estado de Santa Catarina e qualificadas para fornecimento do objeto referente ao grupo-classe indicado no **Anexo I**.

4.1.1 – O procedimento para inscrição no cadastro de fornecedores encontra-se disponível no site da Secretaria de Estado da Administração (www.sea.sc.gov.br) por intermédio do link “Licitações” em seguida “fornecedores” ou no <http://portaldecompras.sc.gov.br/>.

4.2 – Para acesso ao sistema, as pessoas físicas ou jurídicas deverão dispor de chave de identificação e senha pessoal (intransferíveis) obtidas a partir do menu “Fornecedores” do Portal de Compras.

4.3 – A chave de identificação e a senha poderão ser utilizadas em qualquer CONCORRÊNCIA na forma eletrônica, correspondente ao seu Grupo-Classe registrado no Cadastro Geral de Fornecedores do Estado de Santa Catarina, para praticar todos os demais atos e operações no sistema eletrônico, salvo quando canceladas por solicitação do credenciado ou por iniciativa da Secretaria de Estado da Administração, devidamente justificada.

4.4 – É de exclusiva responsabilidade do usuário o sigilo da senha, bem como seu uso em qualquer transação efetuada diretamente ou por seu representante, não cabendo à Secretaria de Estado da Administração a responsabilidade por eventuais danos decorrentes de uso indevido da senha, ainda que por terceiros.

4.4.1 – A perda da senha ou a quebra de sigilo deverá ser comunicada imediatamente ao provedor do sistema eletrônico, para imediato bloqueio de acesso.

4.5 – O credenciamento da licitante e de seu representante legal junto ao sistema eletrônico implica na responsabilidade legal pelos atos praticados e a presunção de capacidade técnica para realização das transações inerentes a CONCORRÊNCIA Eletrônica.

5 – PARTICIPAÇÃO

5.1 – A participação na CONCORRÊNCIA Eletrônica se dará por meio da digitação da senha pessoal e intransferível do representante credenciado e subsequente encaminhamento da proposta eletrônica de preços, por meio do sistema eletrônico, observados data e horário limite estabelecidos.

5.1.1 – O licitante deve fazer a busca na modalidade **CONCORRÊNCIA ELETRÔNICA** por questões de adaptação do sistema. O sistema de licitações poderá ser acessado no endereço <http://www.sea.sc.gov.br/>, por intermédio do link “Licitações” em seguida “acessos/CONCORRÊNCIA ELETRÔNICA” ou no <http://portaldecompras.sc.gov.br/>.

5.2 – Como requisito para a participação na CONCORRÊNCIA, o licitante deverá manifestar, em campo próprio do sistema eletrônico, o pleno conhecimento e atendimento às exigências previstas no Edital.

5.2.1 – Quando o licitante for beneficiário da Lei Complementar nº 123, de 14 de dezembro de 2006, deverá manifestar em campo próprio do sistema eletrônico, o pleno conhecimento e atendimento das exigências previstas na lei.

5.2.2 – A declaração falsa relativa ao cumprimento dos requisitos de habilitação e proposta sujeitará o licitante às sanções previstas na legislação vigente aplicável à matéria.

5.2.3 – A licitante será responsável por todas as transações que forem efetuadas em seu nome no sistema eletrônico, assumindo como firmes e verdadeiras suas propostas e procedimentos.

5.3 – Caberá à licitante acompanhar as operações no sistema eletrônico durante a sessão pública da CONCORRÊNCIA, ficando responsável pelo ônus decorrente da perda de negócios diante da inobservância de quaisquer mensagens emitidas pelo sistema ou de sua desconexão.

5.4 – Os licitantes deverão comunicar imediatamente ao provedor do sistema qualquer acontecimento que possa comprometer o sigilo ou a inviabilidade do uso da senha, para imediato bloqueio de acesso;

5.5 – Os licitantes deverão solicitar o cancelamento da chave de identificação ou da senha de acesso por interesse próprio.

5.6 – O fornecedor descredenciado no Cadastro Geral de Fornecedores terá sua chave de identificação e senha suspensas automaticamente.

5.7 – Qualquer elemento que possa identificar a licitante, antes da abertura das propostas, importa na desclassificação da proposta, sem prejuízo das sanções previstas no Edital.

6 – DA SESSÃO PÚBLICA DA CONCORRÊNCIA

6.1 – Iniciada a sessão pública da CONCORRÊNCIA, esta não será suspensa ou transferida, salvo motivo excepcional assim caracterizado pelo Agente de Contratações, juntamente com Comissão de Contratação de Licitações.

6.2 – Verificando-se o adiamento da sessão pública da CONCORRÊNCIA, a Comissão de Contratação determinará nova data para continuação dos trabalhos, ficando intimadas as licitantes.

6.3 – A Comissão de Contratação poderá interromper a sessão, temporariamente, para determinar alguma providência administrativa para o bom andamento dos trabalhos.

7 – DA PROPOSTA DE PREÇOS E INSERÇÃO DOS DOCUMENTOS TÉCNICOS PARA A HABILITAÇÃO

7.1 – Da proposta on-line:

7.1.1 – Após a divulgação do edital no endereço eletrônico, os licitantes deverão encaminhar proposta e, se for o caso, o respectivo anexo, até a data e hora marcadas para abertura da sessão, exclusivamente por meio do sistema eletrônico, quando, então, encerrar-se-á, automaticamente, a fase de recebimento de propostas.

7.1.2 – Até a abertura da sessão, os licitantes poderão retirar ou substituir a proposta anteriormente apresentada.

7.1.3 – Os licitantes receberão, por e-mail, comprovante de recebimento das suas propostas eletrônicas enviadas, com a indicação do dia e respectivo horário de registro.

7.1.4 – A proposta on-line, deverá ser preenchida, obrigatoriamente, conforme as especificações abaixo, sob pena de desclassificação:

a) O valor da proposta deverá ser expresso em reais, com no máximo 2 (duas) casas decimais, no campo “VALOR GLOBAL”;

7.1.5 – A proposta de preços com base na especificação do Anexo I, deste edital, estará condicionada às informações cadastradas no Sistema de Cadastro Central de Fornecedores, que contém obrigatoriamente a razão social completa e CNPJ da licitante, endereço, telefone e endereço eletrônico.

7.1.5.1 - Nos preços cotados devem estar inclusos todos os custos relacionados com a remuneração e encargos sociais e outros, pertinentes ao fornecimento do objeto, bem como taxas, impostos, fretes, e demais despesas diretas e indiretas incidentes sobre o mesmo.

7.1.6 – JUNTAMENTE COM A PROPOSTA DEVE SER ANEXADA OS DOCUMENTOS DE HABILITAÇÃO DOS ITENS 9 E 10.

7.1.6.1 – A DOCUMENTAÇÃO ELENCADE NO ITEM 7.1.6 DEVE SER ANEXADA EM ARQUIVO ÚNICO EM FORMATO PDF COM NO MÁXIMO 14 MB.

OBS¹: AS DOCUMENTAÇÕES DEVEM SER ASSINADAS POR MEIO DE CERTIFICADO DIGITAL CONFERIDO PELA INFRAESTRUTURA DE CHAVES PÚBLICAS BRASILEIRA – ICP – BRASIL OU ASSINATURA ELETRÔNICA DO GOV.BR. O SGPE NÃO ACEITA OUTRO TIPO DE CERTIFICADO.

8 - DA ABERTURA DA SESSÃO E ETAPA DE LANCES

8.1 – A partir do horário previsto no edital terá início a sessão pública da concorrência eletrônica momento o qual o Sistema disponibilizará campo próprio (CHAT) para troca de mensagens entre a comissão de contratação e os licitantes.

8.2 – A comissão de contratação verificará propostas eletrônicas, desclassificando aquelas que não estejam em conformidade com os requisitos estabelecidos no edital.

8.2.1 – A desclassificação de proposta será sempre fundamentada e registrada no Sistema, com acompanhamento em tempo real por todos os participantes.

8.2.1.1 – O fornecedor que tiver a sua proposta desclassificada, terá o tempo de 3 (três) minutos para solicitar reconsideração, findo o qual, a comissão de contratação irá analisar a justificativa, fundamentando sua decisão.

8.2.2 – O Sistema ordenará, automaticamente, as propostas classificadas pela comissão de contratação, sendo que somente estas participarão da fase de lance.

8.2.3 – As propostas apresentadas com o mesmo valor serão ordenadas automaticamente pelo sistema, por meio de sorteio eletrônico.

8.3 – A partir do horário previsto no edital a comissão de contratação dará início à etapa da disputa;

8.3.1 – A comissão de contratação abrirá o item/lote quando então os licitantes poderão encaminhar lances, exclusivamente, por meio do Sistema eletrônico.

8.3.2 – Será considerada como primeiro lance a proposta inicial enviada.

8.4 – As licitantes poderão encaminhar lances exclusivamente por meio do Sistema eletrônico, sendo imediatamente informado do seu recebimento e do valor consignado no registro, visualizando seu horário e valor no link “histórico de lances”.

8.4.1 - Para enviar um lance, o fornecedor deve seguir os seguintes passos (acesse o vídeo explicativo <https://www.youtube.com/watch?v=Bo8EzsFyOk4>):

a) Informar o valor do lance para cada item ou lote que desejar.

b) Clicar no botão "Enviar lance(s)", localizado na barra de ações que fica acima da lista de itens.

8.4.2 – Os lances mínimos para esta licitação serão no valor de 1% (um por cento) em relação ao último valor de lance ofertado de quem o proferiu, ou seja, em um exemplo hipotético, se “A” proferir um lance de R\$ 100,00, o seu próximo lance deve ser de no mínimo R\$ 99,00.

8.5 – Os licitantes poderão oferecer lances sucessivos somente inferiores ao último por ele ofertado e registrado pelo Sistema.

8.5.1 – Não serão aceitos dois ou mais lances de mesmo valor, prevalecendo aquele que for recebido e registrado em primeiro lugar.

8.5.2 – Os licitantes deverão encaminhar lances exclusivamente por meio do sistema eletrônico, sendo o lance imediatamente computado, e visualizado seu horário de registro e valor no link “histórico de lances” e na ata de sessão.

8.6 – Somente o licitante de menor lance dentre os ofertados, e enquanto mantiver esta situação, visualiza em tempo real o ícone “troféu”.

8.7 – Os lances aceitos ofertados serão no valor total global ou valor total do lote (quando da cotação por lote), expressos em reais com no máximo duas casas decimais.

8.8 – Só serão aceitos lances cujos valores forem inferiores ao último lance da própria licitante, registrado anteriormente no sistema.

8.9 – Durante o transcurso da sessão pública, os participantes serão informados, em tempo real, do valor do menor lance registrado. O sistema não identificará o autor dos lances aos demais participantes.

8.10 – A etapa de lances da sessão pública terá o tempo de duração mínima de **10 (dez) minutos**, caso não haja lances nos últimos 2 minutos de duração desta etapa, ela será encerrada automaticamente. Havendo lances nos 2 últimos minutos, a etapa de lances será prorrogada (prorrogação) automaticamente pelo sistema por mais 2 minutos e será prorrogada automaticamente sempre que houver lances enviados nesse período de prorrogação. Não havendo mais lances na prorrogação, encerra-se a etapa competitiva.

8.10.1 – A critério do agente de contratações e/ou comissão de contratação, havendo baixa oferta de lances, poderá ser ofertada novamente a etapa de lances, nos mesmos moldes do item anterior.

8.11 – O sistema informará a proposta de menor preço imediatamente após o encerramento da etapa de lances e, quando for o caso, após negociação e decisão pela comissão de contratação acerca da aceitação do lance de menor valor.

8.12 – Nesta licitação será assegurada, como critério de desempate preferência de contratação para as microempresas e empresas de pequeno porte.

8.12.1 – Entende-se por empate aquelas situações em que as propostas/lances apresentados pelas microempresas e empresas de pequeno porte sejam iguais ou até 10% (dez por cento) superiores à proposta/lance mais bem classificada. Conforme disposto na Lei Complementar nº 123, de 14 de dezembro de 2006;

8.12.2 - No caso de contratação de obras e serviços de engenharia, às licitações cujo valor estimado for superior à receita bruta máxima admitida para fins de enquadramento como empresa de pequeno porte.

8.12.3 - A obtenção de benefícios fica limitada às microempresas e às empresas de pequeno porte que, no ano-calendário de realização da licitação, ainda não tenham celebrado contratos com a Administração Pública cujos valores somados extrapolem a receita bruta máxima admitida para fins de enquadramento como empresa de pequeno porte, devendo o órgão ou entidade exigir do licitante declaração de observância desse limite na licitação.

8.12.4 – A critério do agente de contratações e/ou comissão de contratação, havendo baixa oferta de lances, poderá ser ofertada novamente a etapa de lances, nos mesmos moldes do item anterior.

8.12.5 - Nas contratações com prazo de vigência superior a 1 (um) ano, será considerado o valor anual do contrato na aplicação dos limites na Lei Complementar nº 123, de 14 de dezembro de 2006:

- a) no caso da microempresa, aufera, em cada ano-calendário, receita bruta igual ou inferior a R\$ 360.000,00 (trezentos e sessenta mil reais);
- b) no caso de empresa de pequeno porte, aufera, em cada ano-calendário, receita bruta superior a R\$ 360.000,00 (trezentos e sessenta mil reais) e igual ou inferior a R\$ 4.800.000,00 (quatro milhões e oitocentos mil reais).

8.12.6 – Ocorrendo o empate, proceder-se-á da seguinte forma:

- a) o sistema aplicará automaticamente o benefício da Lei Complementar nº 123, de 14 de dezembro de 2006, quando houver empresas dentro das condições previstas na lei.
- b) o sistema convocará automaticamente a microempresa ou empresa de pequeno porte mais bem classificada para apresentar nova proposta inferior àquela considerada vencedora do certame (no prazo máximo de 5 (cinco) minutos sob pena de preclusão), situação em que será adjudicado em seu favor o objeto licitado;
- c) não ocorrendo a contratação da microempresa ou empresa de pequeno porte, na forma do inciso I, do caput do artigo 45, da Lei Complementar nº 123, de 14 de dezembro de 2006, serão convocadas as remanescentes que porventura se enquadrem na hipótese dos §§ 1º e 2º, do art. 44, desta Lei Complementar, na ordem classificatória, para o exercício do mesmo direito;
- d) no caso de equivalência dos valores apresentados pelas microempresas e empresas de pequeno porte que se encontrem nos intervalos estabelecidos nos §§ 1º e 2º, do art. 44, da Lei Complementar nº 123, de 14 de dezembro de 2006, será realizado sorteio entre elas para que se identifique aquela que primeiro poderá apresentar melhor oferta.

8.13 – O disposto no **subitem 8.12** somente se aplicará quando a melhor oferta inicial não tiver sido apresentada por microempresa ou empresa de pequeno porte.

8.14 – Na hipótese da não-contratação nos termos previstos no **subitem 8.12**, o objeto licitado será adjudicado em favor da proposta originalmente vencedora do certame.

8.15 – Encerrada a recepção de lances dos beneficiários da Lei Complementar nº 123, quando houver, a comissão de contratação poderá, antes de anunciar o vencedor, encaminhar, pelo sistema eletrônico, contraproposta diretamente à proponente que tenha apresentado o lance de menor preço, para que seja obtido preço melhor, bem como decidir sobre sua aceitação.

8.16 – O sistema anunciará a licitante vencedora após o encerramento da etapa de lances da sessão pública ou, quando for o caso, após negociação e decisão previstas nos itens anteriores

8.17 – Encerrada a etapa de lances da sessão pública, a licitante detentora da melhor oferta deverá atender as exigências de habilitação previstas no item 9 e 10 deste Edital.

8.18 – Se a proposta ou o lance de menor valor não for aceitável, ou se a licitante desatender às exigências habilitatórias, a comissão de contratação examinará a proposta ou o lance subsequente, verificando a sua compatibilidade e a habilitação do participante, na ordem de classificação, e assim sucessivamente, até a apuração de uma proposta ou lance que atenda o Edital.

8.19 – O sistema sinalizará a licitante de menor proposta e gerará um documento de Propostas Recebidas.

8.20 – Em não havendo a situação preconizada no item 8.10.1, o critério de desempate ocorrerá com base no art. 60 da Lei nº 14.133 de 1º de abril de 2021.

8.21 – Após a abertura das Propostas, será consultado o Cadastro Nacional de Empresas Inidôneas e Suspensas (CEIS), o Cadastro Nacional de Empresas Punidas (CNEP), o Cadastro Nacional de Condenações Cíveis por Ato de Improbidade Administrativa e Inelegibilidade (CNIA), o Cadastro de Inidôneos - Licitantes Inidôneos (TCU), todos estes através do link: <https://certidoes-apf.apps.tcu.gov.br/> e o Cadastro de Penalidades Administrativas aplicadas a fornecedores por órgãos e entidades pertencentes ao Poder Executivo do Estado de Santa Catarina, através do link: <https://cadpen.sc.gov.br/cadpen/>.

8.21.1 – Caso a empresa detenha sanção de impedimento de licitar e contratar (Art. 156, III da Lei 14.133/21) com alcance ao Estado de Santa Catarina, os seguintes procedimentos administrativos deverão ser adotados:

- I. inabilitação ou desclassificação do fornecedor em processo licitatório em curso;
- II. proibição do fornecedor para participar de processos licitatórios, enquanto perdurarem os efeitos da sanção;
- III. proibição do fornecedor para firmar novos contratos com a Administração Pública Estadual, enquanto perdurarem os efeitos da sanção.

8.22 – Da proposta readequada:

8.22.1 – A licitante vencedora do certame, deverá detalhar sua proposta na Planilha para Preenchimento (encaminhar uma versão em excel e uma versão em PDF devidamente assinada), conforme **ANEXO IV**, e inserir **no sistema eletrônico (clips ao lado do item, acesse vídeo explicativo <https://www.youtube.com/watch?v=hEXSnw5tteA&t=1s>)**, após encerramento da sessão, com os respectivos valores unitários readequados ao valor total representado pelo lance vencedor, no prazo estipulado pela comissão. Juntamente deve ser encaminhada no mesmo prazo o **CRONOGRAMA (ANEXO IV)**, a composição da taxa de bonificação e despesas indiretas (**BDI (ANEXO VIII)**) preenchidos. Após a fase recursal, como condição para contratação, após a adjudicação, a empresa vencedora deverá encaminhar o **ANEXO XI – CUSTOS UNITÁRIOS DE SERVIÇOS**;

***OBS¹**: O BDI- Bonificação e Despesas Indiretas deve detalhar todos os seus componentes, inclusive em forma percentual, conforme modelo anexo ao Edital;*

Os custos relativos a administração local, mobilização e desmobilização e instalação de canteiro e acampamento, bem como quaisquer outros itens que possam ser apropriados como custo direto da obra, não poderão ser incluídos na composição do BDI, devendo ser cotados na planilha orçamentária.

As alíquotas de tributos cotadas pelo licitante não podem ser superiores aos limites estabelecidos na legislação tributária;

Os tributos considerados de natureza direta e personalística, como o Imposto de Renda de Pessoa Jurídica - IRPJ e a Contribuição Sobre o Lucro Líquido - CSLL, não deverão ser incluídos no BDI;

As licitantes sujeitas ao regime de tributação de incidência não-cumulativa de PIS e COFINS devem apresentar demonstrativo de apuração de contribuições sociais comprovando que os percentuais dos referidos tributos adotados na taxa de BDI correspondem à média dos percentuais efetivos

recolhidos em virtude do direito de compensação dos créditos previstos no art. 3º das Leis 10.637/2002 e 10.833/2003, de forma a garantir que os preços contratados pela Administração Pública reflitam os benefícios tributários concedidos pela legislação tributária.

As empresas optantes pelo Simples Nacional deverão apresentar os percentuais de ISS, PIS e COFINS, discriminados na composição do BDI, compatíveis com as alíquotas a que estão obrigadas a recolher, conforme previsão contida no Anexo IV da Lei Complementar 123/2006. A composição de encargos sociais das empresas optantes pelo Simples Nacional não poderá incluir os gastos relativos às contribuições que estão dispensadas de recolhimento (Sesi, Senai, Sebrae etc.), conforme dispõe o art. 13, § 3º, da referida Lei Complementar;

OBS²: *Na composição dos preços unitários para preencher a Planilha, a licitante deverá utilizar 2 (duas) casas decimais.*

OBS³: *Para o preço unitário máximo permitido, usar, no Excel, a função: =TRUNCAR (preço unitário orçado*quantidade; 2) NÃO ARREDONDEM VALORES, Ex: 165,89999, será 165,89.*

OBS⁴: *Deverá ser inserido na proposta readequada de forma explícita o percentual relativo a materiais e mão de obra.*

8.22.2 – A identificação dos serviços cotados, observadas as especificações e condições constantes nos **Anexos** presente edital, deve permitir que a Comissão de Licitações possa facilmente constatar se as mesmas foram ou não atendidas;

8.22.2.1 - Deverá ser informado junto a proposta readequada, o percentual do orçamento relativo ao valor da mão de obra e ao valor dos materiais, conforme preconiza o §4º do art. 35 do Decreto estadual nº 358/2023.

8.22.3 – O(s) preço(s) unitário(s) e total(is), expresso(s) em reais, com no máximo 2 (duas) casas decimais, mesmo que o sistema aceite mais;

8.22.4 – Em caso de divergência entre os valores unitários e totais, serão considerados os primeiros, e entre os valores expressos em algarismos e por extenso, será considerado este último;

8.22.5 – Prazo de sua validade, que não poderá ser inferior a **90 (noventa) dias**, contados da data limite para apresentação das propostas neste Certame.

8.22.6 – O prazo de execução dos serviços será conforme cronograma e orçamento, contados da data ordem de Serviços, devidamente assinado pelo representante legal.

8.22.7 - A proponente é obrigada a cotar todos os itens do orçamento proposto;

8.22.8 – As empresas deverão apresentar na proposta de preços o valor bruto, objetivando o julgamento da proposta;

8.22.9 – Sugerimos que a empresa indique em sua proposta os dados bancários para facilitar o processo de contrato e emissão de nota de empenho e Indique o gestor do contrato pela empresa.

8.22.10 – Para os efeitos de verificação de inexecuibilidade dos preços da proposta, serão empregados os critérios constantes do art. 59 da Lei 14.133/2021 e alterações posteriores em vigência na data prevista para a entrega das propostas, para o preço global.

8.22.10.1 - CASO A PROPOSTA APRESENTADA PELA LICITANTE TENHA VALOR INFERIOR A 75% (SETENTA E CINCO POR CENTO) DO VALOR ORÇADO PELA ADMINISTRAÇÃO, SERÁ ENCAMINHADA COMUNICAÇÃO POR E-MAIL SOLICITANDO A APRESENTAÇÃO DE DOCUMENTOS QUE COMPROVEM A EXEQUIBILIDADE DA PROPOSTA.

8.22.10.2 - TODAS AS LICITANTES QUE SE ENQUADRAREM NAS CONDIÇÕES DO ITEM ANTERIOR DEVERÃO ENCAMINHAR A DOCUMENTAÇÃO SOLICITADA NO PRAZO MÁXIMO DE 3 (TRÊS) DIAS ÚTEIS, CONTADOS DO ENVIO DA SOLICITAÇÃO, A RESPOSTA DEVE SER ENCAMINHADA PARA O EMAIL.: exequibilidade@sie.sc.gov.br

8.22.10.4 - O não envio da solicitação ou o envio de documentação considerada insuficiente e/ou não comprobatória ensejará na **DECLASSIFICAÇÃO DA PROPOSTA.**

8.22.10.5 – A Comissão de Contratação poderá realizar diligências para aferir a exequibilidade da proposta ou exigir do Licitante que ela seja demonstrada. Ela poderá desclassificar a proposta que:

- a) apresentarem preços inexecuíveis ou permanecerem acima do orçamento estimado para a contratação;
- b) não tiverem sua exequibilidade demonstrada, quando exigido pela Administração;

c) apresentarem desconformidade com quaisquer outras exigências do edital, desde que insanável.

8.22.10.6 – Na hipótese do **subitem 8.22.10.1**, o Licitante deverá demonstrar que o valor da proposta é compatível com a execução do objeto licitado no que se refere aos custos adotados no valor global.

8.22.10.7 - Ainda que o desconto ofertado pela licitante sobre o orçamento estimado da contratação seja igual ou inferior a 25%, a Comissão de Contratação poderá, com fundamento no art. 59, §2º, da Lei nº 14.133/2021, instaurar diligência para que o licitante comprove a exequibilidade dos preços global e dos preços unitários relevantes sempre que houver indícios de desequilíbrio ou inconsistências. A não comprovação implicará desclassificação, nos termos do subitem **8.22.10.5, alínea “b**.

8.22.10.8 - Será exigida garantia adicional do licitante vencedor cuja proposta for inferior a 85% (oitenta e cinco por cento) do valor orçado pela Administração, equivalente à diferença entre este último e o valor da proposta, sem prejuízo das demais garantias exigíveis de acordo com a Lei.

8.22.11 – A licitante deverá considerar incluída nos valores propostos todas as despesas, inclusive aquelas relativas a taxas, tributos, encargos sociais, que possam influir direta ou indiretamente no custo de execução dos serviços;

8.22.12 – A licitante deverá utilizar, sempre que possível, nos valores propostos, mão de obra, materiais, tecnologias e matérias primas existentes no local da execução das obras/serviços, desde que não se produzam prejuízos à eficiência na execução do objeto e que seja respeitado o limite do orçamento estimado para a contratação;

8.22.13 – É de inteira responsabilidade da licitante, obter dos órgãos competentes informações sobre a incidência ou não de tributos e taxas de qualquer natureza devidas para o fornecimento, objeto desta licitação, nos mercados interno e/ou externo, não se admitindo alegação de desconhecimento de incidência tributária, ou outras correlatas;

8.22.14 - Erros no preenchimento da Planilha não são motivos suficientes para a desclassificação da proposta, quando esta puder ser ajustada sem a necessidade de majoração do preço ofertado, e desde que se comprove que este é suficiente para arcar com todos os custos da contratação.

9 – DOS DOCUMENTOS DE HABILITAÇÃO

9.1 – Será verificada a situação de regularidade da licitante detentora da melhor oferta, da seguinte forma:

9.1.1 – Consulta *on-line*, pelo A Comissão de Contratação, do Certificado de Cadastro de Fornecedores – CCF, válido na data limite fixada para abertura de propostas neste CONCORRÊNCIA, emitido pela DGMS – Diretoria de Gestão de Materiais e Serviços, da Secretaria de Estado da Administração, pertinente ao grupo-classe objeto desta licitação.

OBS¹: *No caso de certidão positiva de recuperação judicial ou extrajudicial, o licitante deverá apresentar a comprovação de que o respectivo plano de recuperação foi acolhido judicialmente, na forma do art. 58, da Lei n.º 11.101, de 09 de fevereiro de 2005, sob pena de inabilitação, devendo, ainda, comprovar todos os demais requisitos de habilitação;*

OBS²: *Se o pedido for de auto falência a proponente será inabilitada.*

OBS³: *Decisão do TCU (Acórdão nº 8271/2011 – 2ª câmara), a Administração não poderá excluir a participação de empresa em recuperação judicial que apresente certidão emitida pela instância judicial competente, atestando que a empresa se encontra apta financeiramente a participar de procedimento licitatório nos termos da Lei*

9.1.1.1 O CCF que apresentar Situação Cadastral com alguma restrição nos documentos por ele abrangidos, o Agente de Contratação ou Comissão de Contratação ou Comissão de Contratação comunicará, via chat, a obrigatoriedade do encaminhamento de documento hábil correspondente no prazo de até 30 (trinta) minutos da solicitação do Agente de Contratação ou Comissão de Contratação ou Comissão de Contratação. Para anexar basta clicar sobre o ícone (desenho de clips) ao lado do código do item, que abrirá uma nova janela onde terá a opção de anexar documentos.

9.1.2. - A habilitação econômico-financeira visa a demonstrar a aptidão econômica do licitante e será restrita à apresentação da seguinte documentação:

- I. balanço patrimonial, demonstração de resultado de exercício e demais demonstrações contábeis dos 2 (dois) últimos exercícios sociais, devendo a empresa apresentar os cálculos de:

a) “Índice de Liquidez Geral”, aplicando a seguinte fórmula:

$$ILG = \frac{AC + RLP}{PC + ELP} \quad \text{Resultando} \quad ILG \geq 1$$

onde: ILG - Índice de Liquidez Geral;
AC - Ativo Circulante;
RLP - Realizável a Longo Prazo;
PC - Passivo Circulante;
ELP - Exigível a Longo Prazo.

OBS.: Será considerada **inabilitada** a empresa cujo “Índice de Liquidez Geral” for inferior a **1 (um)**.

b) “Índice de Solvência Geral”, aplicando-se a seguinte fórmula:

$$ISG = \frac{AT}{PC + ELP} \quad \text{Resultando} \quad ISG \geq 1$$

onde: ISG = Índice de Solvência Geral
AT = Ativo Total
PC = Passivo Circulante
ELP = Exigível a Longo Prazo

OBS.: Será considerada **inabilitada** a empresa cujo “Índice de Solvência Geral” for inferior a **1 (um)**.

c) “Índice de Liquidez Corrente”, aplicando-se a seguinte fórmula:

$$ILC = \frac{AC}{PC} \quad \text{Resultando} \quad ILC \geq 1$$

onde: ILC = Índice de Liquidez Corrente;
AC = Ativo Circulante;
PC = Passivo Circulante.

OBS.: Será considerada **inabilitada** a empresa cujo “Índice de Liquidez Corrente” for inferior a **1 (um)**.

- II. Certidão negativa de feitos sobre falência expedida pelo distribuidor da sede do licitante.
III. Indicação, comprovada com dados do balanço patrimonial, de capital mínimo ou de patrimônio líquido mínimo equivalente a **10% (dez por cento) do valor estimado da contratação**.
IV. Declaração de fruição da LC 123/2006 – Apenas para empresas enquadradas como ME/EPP. **(ANEXO XII)**;

9.1.2.1 – No caso de empresa constituída no exercício social vigente, admite-se a apresentação de balanço patrimonial e demonstrações contábeis referentes ao período de existência da sociedade;

OBS: SE AS INFORMAÇÕES CONTÁBEIS NÃO ESTIVEREM CONTIDAS NO CCF, ESTAS PODEM SER INSERIDAS JUNTAMENTE COM A DOCUMENTAÇÃO DO ITEM 10.

10 - DOCUMENTOS TÉCNICOS PARA A HABILITAÇÃO

10.1 - Encerrada a abertura das propostas e análise do CCF, será analisada pela COMISSÃO DE CONTRATAÇÃO a documentação abaixo referente a **comprovação da Qualificação Técnica**.

10.1.1 - Prova de registro da empresa junto ao Conselho Regional de Engenharia e Agronomia – CREA ou CRBio, com jurisdição no Estado em que está sediada, com validade na data limite de entrega da documentação e das propostas;

10.1.2 Prova dos registros no Cadastro Técnico Federal de Atividades e Instrumentos de Defesa Ambiental – CTF/IBAMA da empresa e de seus profissionais de nível superior indicados para fins de habilitação, conforme determinação legal;

10.1.3 - Em relação à qualificação técnico-operacional, a empresa deverá apresentar atestado(s) ou certidão(ões) de execução pela empresa de serviços semelhantes aos do objeto desta licitação, segue abaixo:

| Atestado | Número de atestados |
|--|---------------------|
| Execução de PRAD em área abrangida pelo bioma mata atlântica | 01 |

10.1.3.1 - Serão aceitos atestados para monitoramentos executados tanto para fase de obra quanto para a fase de operação

OBS¹: AS EXIGÊNCIAS DE QUALIFICAÇÃO TÉCNICA FORAM ESTIPULADAS CONFORME ART. 18, IX, DA LEI Nº14.133/2021, COM A INSERÇÃO DOS QUANTITATIVOS MÍNIMOS EXIGIDOS NO ART. 67, §1º E 2º, ASSIM CONSIDERADOS OS SERVIÇOS QUE TENHAM VALOR INDIVIDUAL IGUAL OU SUPERIOR A 4% (QUATRO POR CENTO) DO VALOR TOTAL ESTIMADO DA CONTRATAÇÃO, SENDO EXIGIDO QUANTIDADE MÍNIMA DE ATÉ 50% DO TOTAL DO SERVIÇO.

OBS²: AS CERTIDÕES OU ATESTADOS EXIGIDOS PODEM DEMONSTRAR CAPACIDADE OPERACIONAL NA EXECUÇÃO DE SERVIÇOS SIMILARES DE COMPLEXIDADE TECNOLÓGICA E OPERACIONAL EQUIVALENTE OU SUPERIOR, EM ATENÇÃO AO INCISO II DO ART. 67 DA LEI Nº 14.133/2021 E AO ACÓRDÃO 298/2024-PLENÁRIO-TCU.

10.1.4 - Em relação à qualificação técnico-profissional, a empresa deverá possuir na data prevista para entrega da proposta, profissional de nível superior, cuja comprovação deverá ser realizada por meio de apresentação de **atestados fornecidos por pessoas jurídicas de direito público ou privado, devidamente registrados nas entidades profissionais competentes**, devendo juntar para tal, a qualificação técnica abaixo e um dos comprovantes de vínculo elencados nas alíneas a seguir:

| Profissional | Comprovação | Número de atestados |
|---|--|---------------------|
| Profissional de nível superior legalmente habilitado para execução de PRAD legalmente habilitado para executar PRAD | Coordenação ou responsabilidade técnica na execução ou monitoramento de PRAD em área de manguezal ou zonas de transição desse tipo de ecossistema. | 01 |

a) No caso de vínculo empregatício: cópia da Carteira de Trabalho e Previdência Social (CTPS), expedida pelo Ministério do Trabalho e Emprego (contendo as folhas que demonstrem o número de registro, a qualificação civil e contrato de trabalho) ou Ficha de Registro de Empregados ou do Livro de Registro de Empregados, onde conste o referido registro do trabalhador;

b) No caso de vínculo societário: ato constitutivo da empresa devidamente registrado no órgão de Registro de Comércio competente, do domicílio ou sede do licitante;

c) No caso de profissional autônomo/liberal: contrato de prestação de serviço vigente ou, ainda, declaração de contratação futura do profissional detentor do atestado apresentado, desde que acompanhada da anuência deste.

d) Certidão(ões) de Acervo Técnico Profissional emitido pelo conselho respectivo deste mesmo profissional que comprove ter o mesmo se responsabilizado por serviços semelhantes solicitados na qualificação técnica da empresa.

10.1.4.1 A empresa deverá descrever a correta localização do PRAD objeto do atestado, bem como defender que o mesmo se encaixa na comprovação indicada no item anterior.

10.1.5 ANEXO V - Declaração (Lei Estadual 16.003/2013 de 25/04/2013);

10.1.6 As empresas interessadas em fazer a visita técnica, a ser efetuada juntamente com um profissional da SIE, para inspeção do local de execução, deverão ser realizadas em datas e horários pré-agendados junto a **DFIS**, até o 3º dia útil que antecede a data da abertura das propostas (conforme modelo constante do **ANEXO VI**). Ressalta-se ainda, que as visitas técnicas devem ser efetuadas de forma separada por licitante, de maneira alguma de forma coletiva.

10.1.6.1 Caso a licitante não queira fazer a visita acompanhada de profissional da SIE, deverá apresentar, em substituição ao atestado de visita, declaração formal assinada pelo responsável técnico, sob as penalidades da lei, que tem pleno conhecimento das condições e peculiaridades inerentes à natureza dos serviços, que assume total responsabilidade por esse fato e que não utilizará deste para quaisquer questionamentos futuros que ensejem avenças técnicas ou financeira com a SIE. **ANEXO VII**.

10.1.7 ANEXO IX – Declaração de Pleno Atendimento ao edital e aos dispositivos legais.

10.1.8 ANEXO X – Declaração de Responsabilidade Ambiental;

OBS¹: OS PROFISSIONAIS INDICADOS PELO LICITANTE DEVERÃO PARTICIPAR DA OBRA OU SERVIÇO OBJETO DA LICITAÇÃO, E SERÁ ADMITIDA A SUA SUBSTITUIÇÃO POR PROFISSIONAIS DE EXPERIÊNCIA EQUIVALENTE OU SUPERIOR, DESDE QUE APROVADA PELA ADMINISTRAÇÃO.

OBS²: NAS DOCUMENTAÇÕES DE QUE TRATA ESTE ITEM, NÃO SERÃO ADMITIDOS ATESTADOS DE RESPONSABILIDADE TÉCNICA DE PROFISSIONAIS QUE, TENHAM DADO CAUSA À APLICAÇÃO DAS SANÇÕES PREVISTAS NOS INCISOS III E IV DO CAPUT DO ART. 156 LEI Nº 14.133/2021 EM DECORRÊNCIA DE ORIENTAÇÃO PROPOSTA, DE PRESCRIÇÃO TÉCNICA OU DE QUALQUER ATO PROFISSIONAL DE SUA RESPONSABILIDADE.

OBS³: AS DOCUMENTAÇÕES DEVEM SER ASSINADAS POR MEIO DE CERTIFICADO DIGITAL CONFERIDO PELA *INFRAESTRUTURA DE CHAVES PÚBLICAS BRASILEIRA* – ICP – BRASIL OU ASSINATURA ELETRÔNICA DO GOV.BR.O SGPE NÃO ACEITA OUTRO TIPO DE CERTIFICADO.

11 – JULGAMENTO

11.1 – Será considerada primeira classificada, a proposta que, obedecendo às condições, especificações e procedimentos estabelecidos neste edital, apresentar o “**MENOR PREÇO**”, conforme **Anexos I e II**, definido o resultado do julgamento, a administração pública poderá negociar condições mais vantajosas com o primeiro colocado.

11.2 – Se a licitante primeira classificada não apresentar situação de habilitação regular, poderá ser convocada outra licitante. Neste caso, será observada a ordem de classificação, averiguada a aceitabilidade de sua oferta, procedendo a sua habilitação e, assim sucessivamente, até a apuração de uma proposta que atenda ao edital, sendo a respectiva licitante declarada vencedora, podendo a comissão de contratação negociar diretamente com a licitante para que seja obtido melhor preço.

11.3 - Todas as Certidões e Provas devem ter validade na data prevista para a abertura das propostas.

11.3.1 - Serão consideradas válidas por 90 (noventa) dias todas as certidões e provas nas quais não constem expressamente seu prazo de validade.

11.4 – Serão desclassificadas as propostas:

I - contiverem vícios insanáveis;

II - não obedecerem às especificações técnicas pormenorizadas no edital;

III - apresentarem preços inexequíveis ou permanecerem acima do orçamento estimado para a contratação;

- IV - não tiverem sua exequibilidade demonstrada, quando exigido pela Administração;
- V - apresentarem desconformidade com quaisquer outras exigências do edital, desde que insanável.

11.5 – Não serão consideradas, para efeitos de julgamento, quaisquer vantagens não previstas no edital.

12 – DAS IMPUGNAÇÕES, DOS PEDIDOS DE ESCLARECIMENTO E DOS RECURSOS ADMINISTRATIVOS

12.1 – Qualquer pessoa poderá, no prazo de até 3 (três) dias úteis da data fixada para a realização da sessão pública virtual, solicitar esclarecimentos, providências ou impugnar o Edital.

12.1.1 – Será admitido o encaminhamento de impugnação ou pedido de esclarecimento por meio do sistema e do e-mail: esclarecimentos@sie.sc.gov.br, por intermédio de petição escrita dirigida à autoridade superior.

12.2 – Ao final da última sessão virtual, a licitante que desejar recorrer contra decisões da comissão de contratação deverá manifestar imediata e motivadamente tal intenção em até 30 (trinta) minutos, sendo-lhe concedido o prazo de 3 (três) dias úteis para apresentação das razões do recurso EXCLUSIVAMENTE NO SISTEMA, ficando os demais licitantes, desde logo, intimados a apresentar contra-razões em igual número de dias, que começarão a correr do término do prazo do recorrente, sendo-lhes assegurado vista dos autos.

12.3 – Não serão conhecidas as impugnações e os recursos apresentados fora do prazo legal e/ou subscritos por representante não habilitado legalmente ou não identificado no processo para responder pelo proponente.

12.4 – A falta de manifestação imediata e motivada importará a preclusão do direito de recurso. A motivação trata-se da exposição objetiva do conteúdo da irrisignação do licitante em relação a um determinado ato decisório da comissão de contratação na sessão pública. Deve ser sucinta e objetiva, mas suficiente para que seja perceptível qual ato decisório é objeto da intenção de recurso e qual o ponto passível de revisão na ótica do recorrente, até porque a matéria a ser alegada nas razões recursais se vincula aos motivos externados pelo recorrente na manifestação da intenção recursal.

13 – DA ADJUDICAÇÃO, DA CONTRATAÇÃO E SUBCONTRATAÇÃO

13.1 - Os atos do presente processo serão publicados no Diário Oficial do Estado de Santa Catarina (DOE/SC), bem como no Portal de Compras e disponibilizados na página eletrônica da SIE (www.sie.sc.gov.br) e SGPE;

13.2 - Os atos de adjudicação e homologação desta licitação serão de competência do Exmo. Sr. Secretário de Estado da Infraestrutura e Mobilidade ou às autoridades delegadas;

13.3 - A licitante que vier a ser contratada ficará obrigada a aceitar, nas mesmas condições contratuais, os acréscimos ou supressões sobre o valor inicial do Contrato/AF que se fizerem necessários, por conveniência da Contratante, dentro do limite permitido pelo artigo 125 da Lei nº 14.133/21, sem direito a qualquer indenização.

13.4 - Será firmado com a empresa vencedora da presente licitação, um *Contrato de consultoria*, conforme **ANEXO XIII**;

13.5 - Como condição para a celebração do Contrato, a licitante vencedora deverá manter as mesmas condições de habilitação;

13.6 - As demais condições contratuais, tais como: alterações, vigência, rescisão e outras; são as previstas no **ANEXO XIII** deste edital (*Contrato de consultoria*);

13.7 - Se a licitante vencedora recusar-se a assinar o contrato injustificadamente ou não apresentar situação regular no ato da assinatura do contrato, será convocado outra licitante, observada a ordem de classificação, para celebrar o contrato, e assim sucessivamente, sem prejuízo da aplicação das sanções cabíveis.

13.8 - O prazo contratual para conclusão dos serviços poderá ser prorrogado conforme artigo 111, da Lei nº 14.133/21.

13.8.1 - O prazo mínimo é de 60 (sessenta) dias antes do término do Contrato, para o pedido de prorrogação do prazo.

13.9 - A inexecução total ou parcial do contrato ensejará a sua rescisão, nos termos dos art. 155 e 156, da Lei nº 14.133/21.

13.10 - A licitante vencedora fica desde já convocada para assinatura do contrato na SIE, no prazo máximo de 10 dias após a publicação no Diário Oficial do Estado de Santa Catarina, da homologação do resultado da licitação.

13.11 – O valor máximo que a CONTRATANTE pretende pagar será o valor total do orçamento estimado pela Administração pública. No que tange aos critérios de aceitabilidade de preços poderão ser utilizados custos unitários diferentes daqueles previstos no art. 23 da Lei federal nº 14.133, de 2021, desde que o valor global da proposta e o valor de cada etapa prevista no cronograma físico-financeiro seja igual ou inferior ao valor calculado a partir do sistema de referência utilizado, conforme prevê o § 3º do Art 32. do Decreto nº 358/2023.

13.12 - Será admitida a subcontratação, **exceto das etapas 1, 2 e 8** presentes no **item 7 do Termo de Referência**, conforme item 2.6 do termo de referência.

13.12.1 – O contratado apresentará à Administração documentação que comprove a capacidade técnica do subcontratado, que será avaliada e juntada aos autos do processo correspondente

13.12.2 - Será vedada a subcontratação de pessoa física ou jurídica, se aquela ou os dirigentes desta mantiverem vínculo de natureza técnica, comercial, econômica, financeira, trabalhista ou civil com dirigente do órgão ou entidade contratante ou com agente público que desempenhe função na licitação ou atue na fiscalização ou na gestão do contrato, ou se deles forem cônjuge, companheiro ou parente em linha reta, colateral, ou por afinidade, até o terceiro grau.

14– DOS RECURSOS ORÇAMENTÁRIOS

14.1 - A despesa decorrente desta licitação correrá à conta do Orçamento da SIE;

14.2 - Subação: 014513 Levantamentos, estudos e projetos relativos a meio ambiente;

14.3 - Natureza da despesa: 44.90.51.80 - Estudos e Projetos;

14.4 - Fonte do recurso: 1.500.100.000.

15 - GARANTIA CONTRATUAL

15.1 - A proponente, à qual for adjudicado o objeto da presente licitação, será notificada a comparecer para assinatura do contrato, devendo para isso efetuar na SIE, a título de GARANTIA CONTRATUAL de 5% (cinco por cento) do valor inicial do contrato, o recolhimento da importância a ser indicada para licitante vencedora do certame.

15.2 - Em caso de rescisão do contrato e/ou interrupção dos trabalhos, não será devolvida a Garantia Contratual a não ser que a rescisão e/ou paralisação decorra de acordo com a SIE ou demais hipóteses previstas no Art. 138, §2º, inciso I, da Lei Federal nº 14.133/21.

15.3 - A garantia contratual deverá acompanhar os possíveis reajustes e qualquer outra modalidade de alteração contratual que acarrete mudança do valor do contrato.

15.4 - A Garantia Contratual poderá ser feita em uma das seguintes modalidades:

- a) caução em dinheiro ou em títulos da dívida pública emitidos sob a forma escritural, mediante registro em sistema centralizado de liquidação e de custódia autorizado pelo Banco Central do Brasil, e avaliados por seus valores econômicos, conforme definido pelo Ministério da Economia;
- b) em seguro-garantia;
- c) em fiança bancária emitida por banco ou instituição financeira devidamente autorizada a operar no País pelo Banco Central do Brasil;
- d) título de capitalização custeado por pagamento único, com resgate pelo valor total.

15.5 - No caso de fiança bancária, esta deverá ser, a critério do licitante, fornecida por um banco localizado no Brasil.

15.6 - No caso da opção pelo seguro-garantia o mesmo será feito mediante entrega da competente apólice emitida por entidade em funcionamento no País, e em nome da SIE, cobrindo o risco de quebra do contrato.

15.6.1 - Para o licitante que optar pela modalidade seguro-garantia, este terá o prazo mínimo de 1 (um) mês, contado da data de homologação da licitação e anterior à assinatura do contrato, para fazer a prestação.

15.7 - A Garantia Contratual somente poderá ser levantada 30 (trinta) dias após a data do aceite pela SIE.

15.7.1 - O pedido de devolução deverá ser protocolado e acompanhado do original da guia de recolhimento.

15.8 - A garantia prestada pelo contratado será liberada ou restituída após a fiel execução do contrato ou após a sua extinção por culpa exclusiva da Administração e, quando em dinheiro, atualizada monetariamente.

15.9 - A extinção determinada por ato unilateral da Administração poderá acarretar, sem prejuízo das sanções previstas na Lei Federal nº 14.133/21, execução da garantia contratual para:

- a) ressarcimento da Administração Pública por prejuízos decorrentes da não execução;
- b) pagamento de verbas trabalhistas, fundiárias e previdenciárias, quando cabível;
- c) pagamento das multas devidas à Administração Pública;
- d) exigência da assunção da execução e da conclusão do objeto do contrato pela seguradora, quando cabível;

15.10 - A Garantia Contratual somente poderá ser levantada após o recebimento do termo de entrega definitiva pela SIE.

15.10.1 - O pedido de devolução deverá ser protocolado e acompanhado do original da guia de recolhimento.

16 - ESPECIFICAÇÕES E NORMAS TÉCNICAS

16.1 - Na execução dos serviços objeto desta licitação deverão ser observados, as *Diretrizes, os Manuais, as Instruções de Serviço e as Especificações* vigentes na SIE e nos casos não contemplados por estas as das *Instruções Particulares* contidas no **ANEXO II** deste Edital.

17 – MEDIÇÕES, ENTREGAS DOS SERVIÇOS E PAGAMENTOS

17.1 – Os pagamentos dos serviços executados mensalmente se processarão na forma de **EMPREITADA POR PREÇO GLOBAL** sendo medidos e pagos em conformidade com os itens previstos no orçamento referencial e os respectivos valores propostos pela empresa vencedora da licitação, executados no período da medição, dentro dos limites previstos no Cronograma Físico-Financeiro.

17.1.1. A contratada concorda com a adequação do projeto que integrar o edital de licitação, e as alterações contratuais sob alegação de falhas ou omissões em qualquer das peças, orçamentos, plantas, especificações, memoriais e estudos técnicos preliminares do projeto não poderão ultrapassar, no seu conjunto, 10% (dez por cento) do valor total do contrato, computando-se esse percentual para verificação do limite previsto no art. 125 da LLCA, de 2021 (art. 41, II, do Decreto nº 358/2023).

17.2 – A medição será mensal, tendo por base o orçamento proposto pela empresa e integrante do contrato. Esta medição será feita após apresentação do Relatório Mensal de Serviços realizados (RA), contendo, no mínimo:

- I. Descrição detalhada das atividades realizadas no período, mencionando e justificando as eventuais causas de atraso no andamento dos serviços.
- II. Relação da equipe utilizada no período (nominando o pessoal, a sua função e a sua relação com a empresa, por atividade) e dos técnicos da SIE no acompanhamento dos serviços (bem como alterações na equipe, autorizadas pela fiscalização);
- III. A quantificação e o orçamento dos recursos utilizados no período, de acordo com a planilha orçamentária do contrato;
- IV. Programação para o próximo período; e
- V. Correspondências expedidas e recebidas.

17.3 - Como condição obrigatória para o início da execução dos serviços, a CONTRATADA deverá apresentar o Documento de Responsabilidade Técnica (ART/RRT/TRT), até 05 dias após emissão da Ordem de Serviço.

17.4 - A CONTRATADA deve apresentar, com a devida antecedência, o material a ser analisado para fins de medição; os prazos de apresentação e de análise serão acordados entre as partes;

17.5 - As ressalvas técnicas da Fiscalização devem ser comunicadas formalmente à CONTRATADA, especialmente aquelas que inviabilizem pagamentos;

17.6 - A Fiscalização deve receber manifestação da CONTRATADA onde explica, discute ou contesta as ressalvas técnicas, podendo julgar o mérito e decidindo por acatar ou rejeitar;

17.7 - A dinâmica descrita nos itens “17.2” à “17.4” podem, se de acordo entre as partes, ser realizada através de encontros presenciais ou remotos, desde que formalizadas por ata ou registro em mídia digital (voz, vídeo, etc.);

17.8 - Repete-se: as medições e seus pagamentos só serão realizados após prestação completa de etapa prevista, conforme plano de ação acordado entre as partes; a entrega de documentos ou arquivos incompletos, com incorreções técnicas, não acabados, enfim, que não configurem um “produto acabado”, não ensejarão pagamentos;

- I. Não serão pagas frações de etapas por documentos ou arquivos incompletos ou que apresentem incorreções;
- II. Compete à CONTRATADA gerir seus custos e recursos para que cumpra os prazos acordados e não se veja em dificuldades financeiras em caso de recusa de medição, recusa sempre justifica danos termos deste documento.

17.9 - As medições serão realizadas de acordo com os serviços executados e aprovados previamente e atestados pela fiscalização;

17.10 - A entrega dos serviços obedecerá o cronograma, bem como as regras relativas ao recebimento parcial e definitivo;

17.11 - Os pagamentos dos serviços realizados serão efetuados a partir da emissão das faturas/Notas fiscais, e será liberado mediante a apresentação os documentos abaixo identificados:

- I. Prova de regularidade para com a Fazenda Federal, comprovada através das certidões Negativa de Tributos Federais e Negativa da Dívida Ativa da União (Decreto nº 3.650 de 27/05/93), e, quando a empresa não for catarinense, da Certidão Negativa do estado de origem (Decreto nº 3.884/93, de 26/08/93);
- II. Certidão Negativa de Tributos Estaduais;
- III. Certidão Negativa de Tributos Municipais;
- IV. Certidão Negativa de Débito para com o INSS;
- V. Certificado de Regularidade do FGTS;
- VI. Comprovante de pagamento do INSS e FGTS;
- VII. Certidão Negativa Trabalhista.

17.12 - Os pagamentos serão efetuados até 30 (trinta) dias após o término do período correspondente aos serviços executados, e serão efetuados mediante Ordem Bancária na conta da contratada no Banco do Brasil em moeda corrente do país.

17.13 - Não serão admitidos adiantamentos e os pagamentos não realizados no prazo previsto no item 18.9 serão atualizados e compensados financeiramente conforme o disposto no art. 117 da Constituição do Estado de Santa Catarina, a partir da data prevista para pagamento até a data do efetivo pagamento.

17.14 – Os pagamentos à pessoa jurídica pelo fornecimento de bens ou pela prestação de serviços em geral, inclusive obras, ficam obrigados a proceder à retenção do imposto de renda (IR) com base na Instrução Normativa RFB nº 1.234, de 11 de janeiro de 2012, e alterações posteriores, devendo também observar o disposto no Decreto nº 129, de 10 de maio de 2023.

18 - FISCALIZAÇÃO E GESTÃO DO CONTRATO

18.1 - O contrato deverá ser executado fielmente pelas partes, de acordo com as cláusulas avençadas e as normas da Lei nº 14.133, de 2021, e cada parte responderá pelas consequências de sua inexecução total ou parcial.

18.2 - Em caso de impedimento, ordem de paralisação ou suspensão do contrato, o cronograma de execução será prorrogado automaticamente pelo tempo correspondente, anotadas tais circunstâncias mediante simples apostila.

18.3 - O contrato será gerido pelo Gestor de Contrato, a quem caberá assiná-lo e, se for o caso, aplicar sanções e/ou rescindi-lo.

18.4 - A CONTRATADA manterá, durante todo o período de vigência do contrato, um Preposto, com fins de representá-la administrativamente, sempre que necessário, devendo indicá-lo mediante declaração específica, na qual constarão todos os dados necessários, tais como nome completo, números de identidade e do CPF, endereço e telefones residencial e de celular, além dos dados relacionados à sua qualificação profissional, entre outros.

18.5 - A indicação ou a manutenção do preposto da empresa poderá ser recusada pelo órgão ou entidade, desde que devidamente justificada, devendo a empresa designar outro para o exercício da atividade. O Preposto deverá estar apto a esclarecer as questões relacionadas às faturas dos serviços prestados.

18.6 - A Empresa orientará o seu Preposto quanto à necessidade de acatar as orientações da Administração, inclusive quanto ao cumprimento das Normas Internas e de Segurança e Medicina do Trabalho.

18.7 - A CONTRATADA deverá instruir seu Preposto quanto à necessidade de atender prontamente a quaisquer solicitações da CONTRATANTE, do Gestor do Contrato ou de seu substituto, acatando imediatamente as determinações, instruções e orientações destes, inclusive quanto ao cumprimento das normas internas, desde que de acordo com a legalidade, e devendo, ainda, tomar todas as providências pertinentes para que sejam corrigidas quaisquer falhas detectadas na execução dos serviços contratados.

18.8 - A comunicação entre o Órgão e a prestadora de serviços se dará, preferencialmente, mediante meio eletrônico.

18.9 - Possíveis prorrogações contratuais, bem como análises de pedidos de repactuação, ficarão sob responsabilidade do Gestor do Contrato.

19 – REAJUSTAMENTOS

19.1 - O reajuste dos preços contratuais será calculado de acordo com a variação dos valores dos “Índices de Reajustamento de Obras Rodoviárias, calculados pela Fundação Getúlio Vargas para o DNIT, no grupo de Consultoria.

19.2 - O cálculo do reajustamento será procedido aplicando-se a seguinte fórmula:

$$R = V \cdot \frac{(I - I_0)}{I_0}, \text{ onde:}$$

R: Valor do reajustamento procurado;

I: Índice de preço referente ao mês de reajustamento;

I₀: Índice de preço do mês da data base do orçamento; e

V: Valor do pagamento solicitado a preços iniciais do contrato.

20 – DAS PENALIDADES E SANÇÕES:

20.1 - As empresas que não cumprirem as obrigações assumidas, cometendo infrações na fase licitatória e/ou de execução do contrato estão sujeitas as sanções administrativas preconizadas no Capítulo I do Título IV da Lei Federal nº 14.133/21 e ao Decreto nº 441 de 19/01/2024;

20.2 - Serão aplicadas as seguintes sanções, observado o devido processo legal e assegurados o contraditório e a ampla defesa:

I – advertência;

II – multa: a) compensatória e b) de mora;

III – impedimento de licitar e contratar;

IV – declaração de inidoneidade para licitar ou contratar.

20.2.1 - A aplicação de multa de mora não impedirá que a Administração a converta em compensatória e promova a extinção unilateral do contrato com a aplicação cumulada de outras sanções previstas neste Edital.

20.2.2 - As sanções previstas nos incisos I, III e IV poderão ser aplicadas cumulativamente com a sanção prevista na alínea “a” do inciso II do item 20.2.

20.2.3 - A sanção de advertência será aplicada como instrumento de diálogo e correção de conduta nas seguintes hipóteses, quando não se justificar a imposição de penalidade mais grave:

- I – descumprimento de pequena relevância;
- II – inexecução parcial de obrigação contratual.

20.2.4 - A sanção de multa será aplicada ao responsável por qualquer das infrações administrativas previstas no art. 155 da Lei federal nº 14.133, de 2021, não podendo ser inferior a **0,5% (cinco décimos por cento) nem superior a 30% (trinta por cento) do valor contratado**, observando-se os seguintes parâmetros:

- I – de **0,5% (cinco décimos por cento) a 1% (um por cento) do valor contratado**, para aquele que:
 - a) deixar de entregar a documentação exigida para o certame;
 - b) não mantiver a proposta, salvo em decorrência de fato superveniente devidamente justificado;
- II – **10% (dez por cento) sobre o valor contratado**, em caso de recusa do adjudicatário em efetuar o reforço de garantia contratual;
- III – **20% (vinte por cento) sobre o valor da parcela do objeto não executada**, em caso de inexecução parcial do contrato;
- IV - **20% (vinte por cento) sobre o valor contratado**, em caso de:
 - a) apresentação de declaração ou documentação falsa exigida para o certame ou declaração falsa durante a licitação ou a execução do contrato;
 - b) fraude à licitação ou prática de ato fraudulento na execução do contrato;
 - c) comportamento inidôneo ou fraude de qualquer natureza;
 - d) prática de atos ilícitos com vistas a frustrar os objetivos da licitação;
 - e) prática de ato lesivo previsto no art. 5º da Lei federal nº 12.846, de 1º de agosto de 2013;
 - f) não celebrar o contrato ou não entregar a documentação exigida para a contratação, quando convocado dentro do prazo de validade de sua proposta;
 - g) ensejar o retardamento da execução ou da entrega do objeto da licitação sem motivo justificado;
 - h) entrega de objeto com vícios ou defeitos ocultos que o torne impróprio ao uso a que é destinado, ou diminuam-lhe o valor ou, ainda, fora das especificações contratadas;
 - i) dar causa à inexecução parcial do contrato que resulte em grave dano à Administração, ao funcionamento dos serviços públicos ou ao interesse coletivo;
 - j) dar causa à inexecução total do objeto do contrato.

20.2.5 - Em relação a multa de mora preconizada no art. 162 da Lei 14.133/2021, a CONTRATADA fica sujeita a multa de **0,33% (zero, trinta e três por cento)** por dia de atraso, na entrega do objeto ou execução de serviços, calculado sobre o valor correspondente à parte inadimplente, até o limite de **9,9% (nove, nove por cento)**.

20.2.6 - A determinação dos valores referentes ao subitem 20.2.5 serão definidos pelo gestor do contrato com o auxílio do fiscal técnico do contrato em função da graduação do descumprimento e da complexidade do objeto a ser entregue.

20.2.7 - Será aplicada a sanção de impedimento de licitar e contratar com a Administração Pública Estadual, pelo prazo máximo de 3 (três) anos, quando não se justificar a imposição de penalidade mais grave, observando-se os parâmetros estabelecidos, aos responsáveis pelas seguintes infrações:

- I – dar causa à inexecução parcial do contrato que cause grave dano à Administração, ao funcionamento dos serviços públicos ou ao interesse coletivo;
- II – dar causa à inexecução total do contrato;
- III – deixar de entregar a documentação exigida para o certame;
- IV – não manter a proposta, salvo em decorrência de fato superveniente devidamente justificado;
- V – não celebrar o contrato ou a ata de registros de preço ou não entregar a documentação exigida para a contratação, quando convocado dentro do prazo de validade de sua proposta;

VI – ensejar o retardamento da execução ou da entrega do objeto da licitação sem motivo justificado.

20.2.7.1 - Aos responsáveis pelas infrações administrativas previstas nos incisos I, III, IV e V será aplicada a sanção de impedimento de licitar e contratar com a Administração Pública Estadual pelo prazo de até 2 (dois) anos. Aos responsáveis pela infração administrativa prevista no inciso II será aplicada a sanção de impedimento de licitar e contratar com a Administração Pública Estadual pelo prazo de até 3 (três) anos. Aos responsáveis pela infração administrativa prevista no inciso VI será aplicada a sanção de impedimento de licitar e contratar com a Administração Pública Estadual pelo prazo de até 1 (um) ano.

20.2.8 - Será aplicada a sanção de declaração de inidoneidade para licitar e contratar com a Administração Pública Direta e Indireta de todos os entes federativos, pelo prazo mínimo de 3 (três) anos e máximo de 6 (seis) anos, observando-se os parâmetros estabelecidos, aos responsáveis pelas seguintes infrações:

- I – apresentar declaração ou documentação falsa exigida para o certame ou prestar declaração falsa durante a licitação ou a execução do contrato;
- II – fraudar a licitação ou praticar ato fraudulento na execução do contrato;
- III – comportar-se de modo inidôneo ou cometer fraude de qualquer natureza;
- IV – praticar atos ilícitos com vistas a frustrar os objetivos da licitação;
- V – praticar ato lesivo previsto no caput do art. 5º da Lei federal nº 12.846, de 2013.

20.2.9 - Será aplicada a sanção de declaração de inidoneidade para licitar e contratar com a Administração Pública Direta e Indireta de todos os entes federativos, no caso das infrações previstas item 20.2.7, pelo prazo máximo de 6 (seis) anos, quando se justificar a imposição de penalidade mais grave;

20.2.9.1 - Aos responsáveis pela infração administrativa prevista no item anterior será aplicada sanção de declaração de inidoneidade para licitar e contratar com a Administração Pública Direta e Indireta de todos os entes federativos pelo prazo de até 4 (quatro) anos. Aos responsáveis pelas infrações administrativas previstas nos incisos II, III e V será aplicada a sanção de declaração de inidoneidade para licitar e contratar com a Administração Pública Direta e Indireta de todos os entes federativos pelo prazo de até 6 (seis) anos. Aos responsáveis pela infração administrativa prevista no inciso IV será aplicada a sanção de declaração de inidoneidade para licitar e contratar com a Administração Pública Direta e Indireta de todos os entes federativos pelo prazo de até 5 (cinco) anos

20.2.10 - A aplicação da declaração de inidoneidade para licitar e contratar com a Administração Pública, precedida de análise jurídica, quando aplicada por órgão do Poder Executivo Estadual, será de competência exclusiva do Secretário de Estado da Administração;

20.3 - O cometimento de mais de uma infração em uma mesma licitação ou relação contratual sujeitará o infrator à sanção cabível para a mais grave entre elas, ou se iguais, somente uma delas, sopesando-se, em qualquer caso, as demais infrações como circunstância agravante

20.4 - As penalidades aplicadas serão registradas na Secretaria de Estado da Administração/ Diretoria de Gestão de Materiais e Serviços – DGMS, no Cadastro Geral de Fornecedores do Estado de Santa Catarina/SEA;

20.5 - Homologadas e publicadas as penalidades, a Administração as encaminhará ao Cadastro Geral de Fornecedores do Estado de Santa Catarina/ SEA, para registro.

21 – DAS DISPOSIÇÕES FINAIS

21.1 – É facultado ao Agente de Contratação ou Comissão de Contratação ou à autoridade superior, em qualquer fase desta licitação, promover diligência destinada a esclarecer ou complementar a instrução do processo.

21.1.1 – As normas disciplinadoras da licitação serão sempre interpretadas em favor da ampliação da disputa entre os participantes, desde que não comprometam o interesse da Administração, a finalidade e a segurança da contratação.

21.2 – A Secretaria de Estado da Infraestrutura e Mobilidade – SIE poderá revogar a presente CONCORRÊNCIA por razões de interesse público decorrente de fato superveniente devidamente

comprovado, pertinente e suficiente para justificar o ato, ou anulá-lo por ilegalidade, de ofício ou por provocação de terceiros, mediante parecer escrito e devidamente fundamentado.

21.3 – O presente edital e seus Anexos poderão ser alterados, pela Secretaria de Estado da Infraestrutura e Mobilidade - SIE, antes de aberta a licitação, no interesse público, por sua iniciativa ou decorrente de provocação de terceiros, atendido o que estabelece o art. 55, § 1º, da Lei Federal nº 14.133/21, bem como adiar ou prorrogar o prazo para recebimento e/ou a abertura das Propostas Eletrônicas e Documentos Adicionais.

21.3.1 – Caso ocorram alterações neste edital, as mesmas serão disponibilizadas no site www.portaldecompras.sc.gov.br, link “Licitações” e ainda, enviadas aos interessados registrados.

21.4 – A Administração não se responsabiliza pelo conteúdo e autenticidade de cópias deste edital, senão aquelas que estiverem rubricadas pela autoridade competente, ou sua cópia fiel.

21.5 – A participação na licitação implica automaticamente na aceitação integral e irrevogável dos termos e conteúdos deste edital e seus anexos, a observância dos preceitos legais e regulamentos em vigor; e a responsabilidade pela fidelidade e legitimidade das informações e dos documentos apresentados em qualquer fase da licitação.

21.6 - Conforme decisão do Tribunal de Contas do Estado de Santa Catarina a empresa contratada deverá apresentar, quando do recebimento definitivo dos serviços por parte da SIE, **GARANTIA DA OBRA** pelo prazo mínimo de 5 (cinco) anos, conforme determina o art. 618 do Código Civil.

21.7 - As partes, no desempenho das atividades do objeto desta Licitação, devem:

- I. Declarar que têm conhecimento das normas previstas na legislação, entre as quais nas Leis nºs 8.429/1992 e 12.846/2013, seus regulamentos e eventuais outras aplicáveis;
- II. Comprometerem-se em não adotar práticas ou procedimentos que se enquadrem nas hipóteses previstas nas leis e regulamentos mencionados no inciso I deste artigo e se comprometem em exigir o mesmo pelos terceiros por elas contratados;
- III. Comprometerem-se em notificar à Controladoria-Geral do Estado qualquer irregularidade que tiverem conhecimento acerca da execução do contrato;
- IV. Declarar que têm ciência que a violação de qualquer das obrigações previstas nesta Instrução Normativa, além de outras, é causa para a rescisão unilateral do contrato, sem prejuízo da cobrança das perdas e danos, inclusive danos potenciais, causados à parte inocente e das multas pactuadas.

21.8 – A contratada fica obrigada a apresentar a relação contendo o nome de todos os sócios e dos demais artigos e incisos conforme preconiza a Lei 17.983/2020.

21.9 – Fica eleito o Foro da Comarca da Capital do Estado de Santa Catarina, com prevalência sobre qualquer outro, por mais privilegiado que seja, para apreciação judicial de quaisquer questões resultantes deste edital.

Florianópolis-SC, 30 de abril de 2026.

Ricardo Euclides Grandó
Secretário de Estado da Infraestrutura e Mobilidade

ANEXO I
CONCORRÊNCIA ELETRÔNICA nº 0071/2026
Quadro de Quantitativos e Especificações Mínimas dos Itens
ANEXO I - Especificações Técnicas Mínimas

| ITEM | GRUPO CLASSE | CÓDIGO | PRODUTO - CARACTERÍSTICAS MÍNIMAS | UNIDADE | QUANTIDADE |
|------|--------------|-----------|---|-------------|------------|
| 01 | 0616 | 005036005 | PROJETO DE RECUPERAÇÃO AMBIENTAL DE ÁREAS DEGRADADAS - PRAD | Por serviço | 1 |

1 – PRAZOS E CONDIÇÕES DE EXECUÇÃO:

1.1– O prazo para a execução dos serviços será de **52 meses (1560 dias)**, contados a partir da pertinente Ordem de Serviço dada pela **SIE**, que será emitida após a publicação do contrato no Diário Oficial do Estado de Santa Catarina;

1.1.1– A vigência contratual será de **64 meses (1920 dias)** contados a partir da publicação do contrato no Diário Oficial do Estado de Santa Catarina. Deverão ser observadas, no momento da contratação e a cada exercício financeiro, a disponibilidade de créditos orçamentários, bem como a previsão no plano plurianual, quando ultrapassar 1 (um) exercício financeiro.

1.2 - A não execução dos serviços dentro dos padrões exigidos implicará na não aceitação dos mesmos.

1.3 - Reconhecida a autoria, todas as peças componentes do trabalho executado pela Contratada, inclusive originais, serão propriedade do SIE, não podendo os dados deles resultantes serem divulgados, reproduzidos ou utilizados em publicações, sem autorização por escrito da SIE.

1.4 - Os trabalhos objeto do contrato serão desenvolvidos sempre em regime da subordinação e estreita colaboração com a SIE, que indicará especificamente fiscais, auditores ou outros, com poderes de atuação para fiscalizar o cumprimento do contrato.

1.5 - A substituição de técnicos apresentados na Proposta e o acréscimo ou a redução de seu número deverão ser previamente submetidos ao órgão contratante para aprovação. Só será aceita a substituição de um técnico por outro, se as qualidades, os conhecimentos e a experiência deste, analisados de acordo com o preconizado no Edital, forem de grau igual ou superior ao daquele.

1.6 - Constatadas, no decorrer dos serviços, incapacidade técnica, desídia ou atitudes capazes de prejudicar o andamento e/ou a qualidade dos mesmos, por parte de elemento da consultora, poderá o órgão contratante, sob pena de rescisão do contrato, exigir o afastamento desse elemento da equipe da consultora e sua substituição por outro, cujo currículo deverá ser previamente aprovado pelo órgão contratante.

ANEXO II

CONCORRÊNCIA ELETRÔNICA nº 0071/2026

TERMO DE REFERÊNCIA

1. OBJETO

Adequação, execução e monitoramento de recuperação de áreas degradadas (PRAD) referente ao licenciamento ambiental da SC-401 trecho Trevo da Seta - Acesso ao Aeroporto Hercílio Luz em Florianópolis/SC.

2. INFORMAÇÕES PRELIMINARES

2.1. **Localização:** Os serviços serão executados nas áreas apresentadas na Figura 1. A área poderá ser ampliada para toda a faixa de domínio do trecho objeto, a depender das manifestações dos órgãos intervenientes.

Figura 1 - Localização da área objeto do PRAD

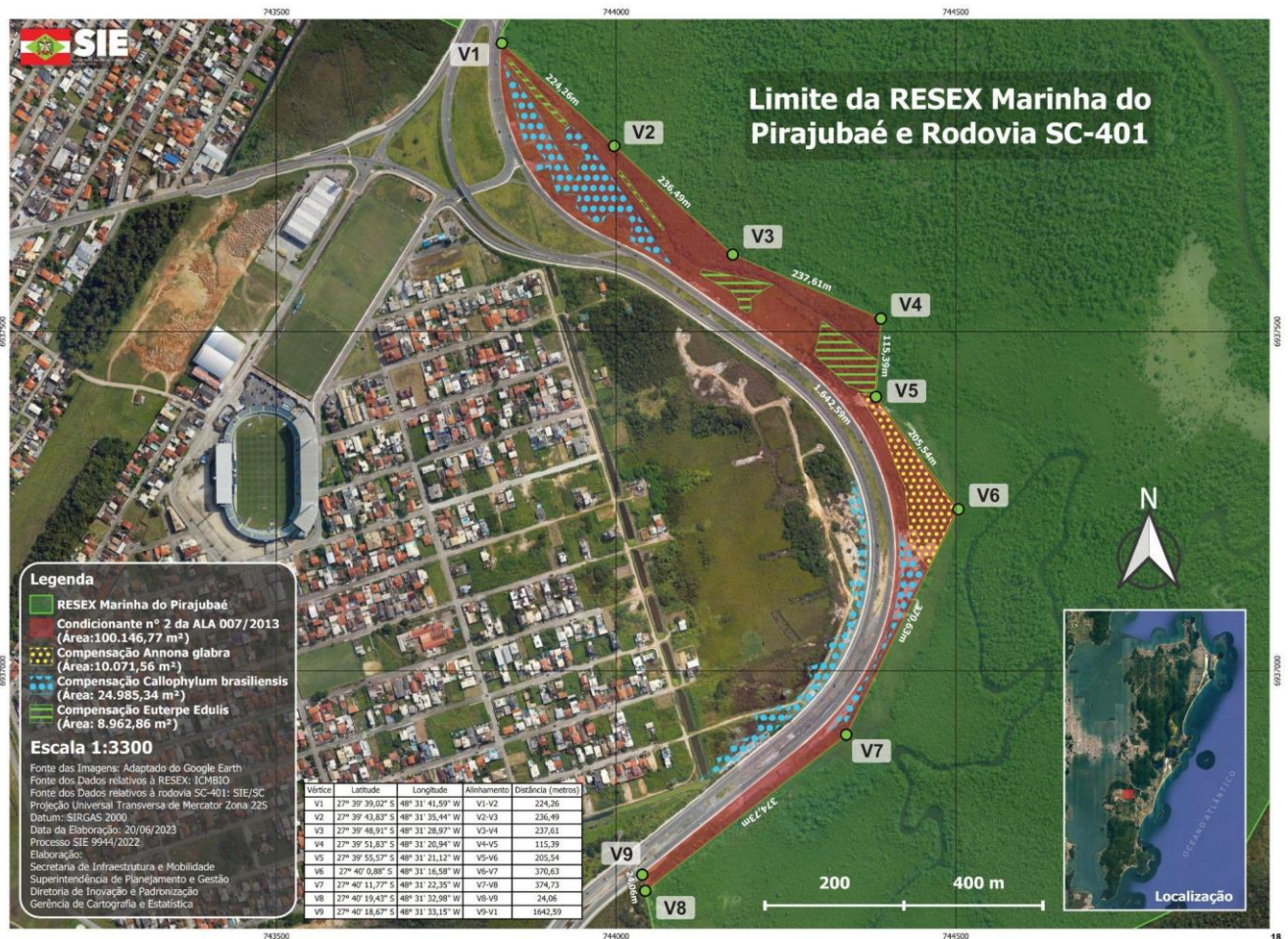

2.2. **Prazos:** O prazo de execução é de 52 meses (1560 dias), iniciado a partir da ordem de serviço. O prazo de vigência do contrato: 64 meses (1920 dias) a partir da publicação do contrato no diário oficial do estado.

- 2.3. **Regime de Execução:** os serviços serão executados sob o regime de empreitada por preço global.
- 2.4. **Natureza do Serviço:** Os serviços a serem contratados são considerados não contínuos por apresentarem um período predeterminado para a sua execução. Porém, a Contratada deve manter Profissional(is) que comprovou(varam) ter(em) Capacidade Técnica Profissional para habilitar a empresa no procedimento licitatório, durante todo o período efetivo de execução dos serviços contratados. Somente será possível a substituição de integrantes da equipe técnica pontuada (capacidade operacional e/ou capacidade profissional) da licitante, por outro(s) que, na forma prevista neste Termo de Referência, comprove(em) por meio de atestado(s) ou certidão(ões) ou declaração(ões) e respectivo(s) acervo(s) técnico(s) expedido(s) pelo(s) Conselho(s) Profissional(is) competente(s), possuir capacitação técnica igual ou superior à capacidade técnica requerida no procedimento licitatório.
- 2.5. **Participação de Consórcios:** a participação de consórcios será aceita nesta licitação.
- 2.6. **Subcontratação:** É permitida a subcontratação, desde que não seja integral. As etapas 1, 2 e 8 não poderão ser subcontratadas.

3. INTRODUÇÃO, JUSTIFICATIVA E MOTIVAÇÃO DA CONTRATAÇÃO

A contratação se justifica pela necessidade de atender às condicionantes estabelecidas no âmbito do licenciamento ambiental do acesso ao Aeroporto Hercílio Luz, relacionadas às Autorizações de Corte, emitidas pelo IMA - AuC nº 312/2013 (VEG/66163/CRF), AuC nº 737/2013 (VEG/67229/CRF), AuC nº 764/2018 (VEG/78687/CRF) e AuC nº 567/2019 (VEG/81034/CRF) - e à Autorização para Licenciamento Ambiental - ALA 007/2013, emitida pelo ICMBio, bem como pela necessidade de cumprimento de sentença da ação civil pública nº 5021528-86.2020.4.04.7200.

4. BENEFÍCIOS DIRETOS E INDIRETOS QUE RESULTARÃO DA CONTRATAÇÃO

Cumprimento de sentença nº 5021528-86.2020.4.04.7200, bem como atendimentos de condicionantes ambientais perante o IMA e ICMBio. Ainda, pode-se citar o ganho ambiental advindo da recuperação da área.

5. NORMAS E MANUAIS

Na execução dos serviços e/ou produtos objeto do presente Termo de Referência, a Contratada deverá atender as normas e manuais estabelecidos pela SIE e órgãos ambientais, em especial as relacionadas a seguir, ou que vier a substituí-las:

- A. Instrução Normativa (IN) IBAMA nº 14 de 01/07/2024;
- B. Instrução Normativa (IN) IMA nº 16 de 23/07/2025;
- C. CONAMA 429/2011 e CONAMA 307/2002;
- D. Demais leis, decretos e normas infralegais vigentes aplicadas ao tema.

6. ESCOPO E ESPECIFICAÇÕES DOS SERVIÇOS

O escopo dos serviços inclui adequação do PRAD; realização de análises físico-químicas do solo; acompanhamento da execução da retirada do aterro; execução técnica do PRAD, plantio de *Euterpe edulis*, plantio de *Callophylum brasiliensis*, plantio de *Annona glabra*; manutenção e monitoramento do PRAD. Os serviços estão separados em etapas, sendo que a conclusão de cada etapa requer a devida comprovação. Destaca-se que o responsável técnico pela atividade, deverá auxiliar a SIE em tratativas junto aos órgãos interessados, quando solicitado. A recuperação do canteiro central presente no PRAD em anexo não é objeto desta contratação.

6.1. Etapa 1 - Adequação do PRAD

6.1.1. Sub-etapa 1.1 - Elaboração do PRAD readequado

O PRAD atual foi elaborado no âmbito do contrato CT-00019/2020, finalizado em 24/06/2022, cujo objeto era “*Seleção de empresa de Consultoria para a continuação da execução dos Serviços Técnicos de Execução e acompanhamento dos Programas Ambientais na Duplicação da Rodovia SC-401, Trecho Interseção SC-405 e Novo Acesso ao Aeroporto Internacional Hercílio Luz*”. O PRAD deverá ser adequado de modo a atender às solicitações do ICMBio presentes na Informação Técnica nº 3/2025-NGI ICMBio Florianópolis e Ofício SEI nº 199/2025/GR-5/GABIN/ICMBio e deverá conter também:

- a) mapa e informações georreferenciadas de todos os vértices da área objeto, assim como, das áreas de Preservação Permanente, de Reserva Legal, das áreas com vegetação nativa remanescente e de outras legalmente protegidas a recuperar, contendo os arquivos vetoriais;
- b) caracterização ou diagnóstico da área objeto das ações e medidas de recuperação ambiental;
- c) metas claras, alcançáveis e relevantes, possibilitando melhor controle do cronograma de ações;
- d) ações para o monitoramento e/ou avaliação dos resultados e indicadores de efetividade (ecológicos) e de eficácia estabelecidos no projeto que permitam a avaliação/afirmação das metas propostas e dos resultados, considerando documentos de referência e orientações normativas vigentes;
- f) cronograma físico e financeiro de execução e de apresentação dos produtos e relatórios de monitoramento;

O PRAD readequado também deverá:

- a) estimar os quantitativos e serviços para retirada do aterro, mantendo a segurança operacional da rodovia e propiciando a regeneração do manguezal, conforme demarcação da Figura 2, sendo as sondagens do local disponibilizadas pela contratante;
- b) detalhar os volumes, o bota-fora licenciado a ser utilizado, sua DMT, a caracterização do material a ser removido e, com base nesses elementos, indicar as composições de serviços pertinentes à execução. Ainda, deverá prever, se necessário, caminhos de serviço, apresentando os serviços e quantitativos para sua execução;
- c) obter localização de bota-fora e calcular a distância de transporte;
- d) obter a autorização ambiental para o bota-fora, se necessário, bem como autorização do proprietário;

- e) prever a cobertura vegetal dos taludes do bota-fora, se necessário;
- f) quantificar as cercas (incluindo mourões) a serem retiradas e instaladas¹;

Figura 2 - Localização dos aterros para serem retirados.

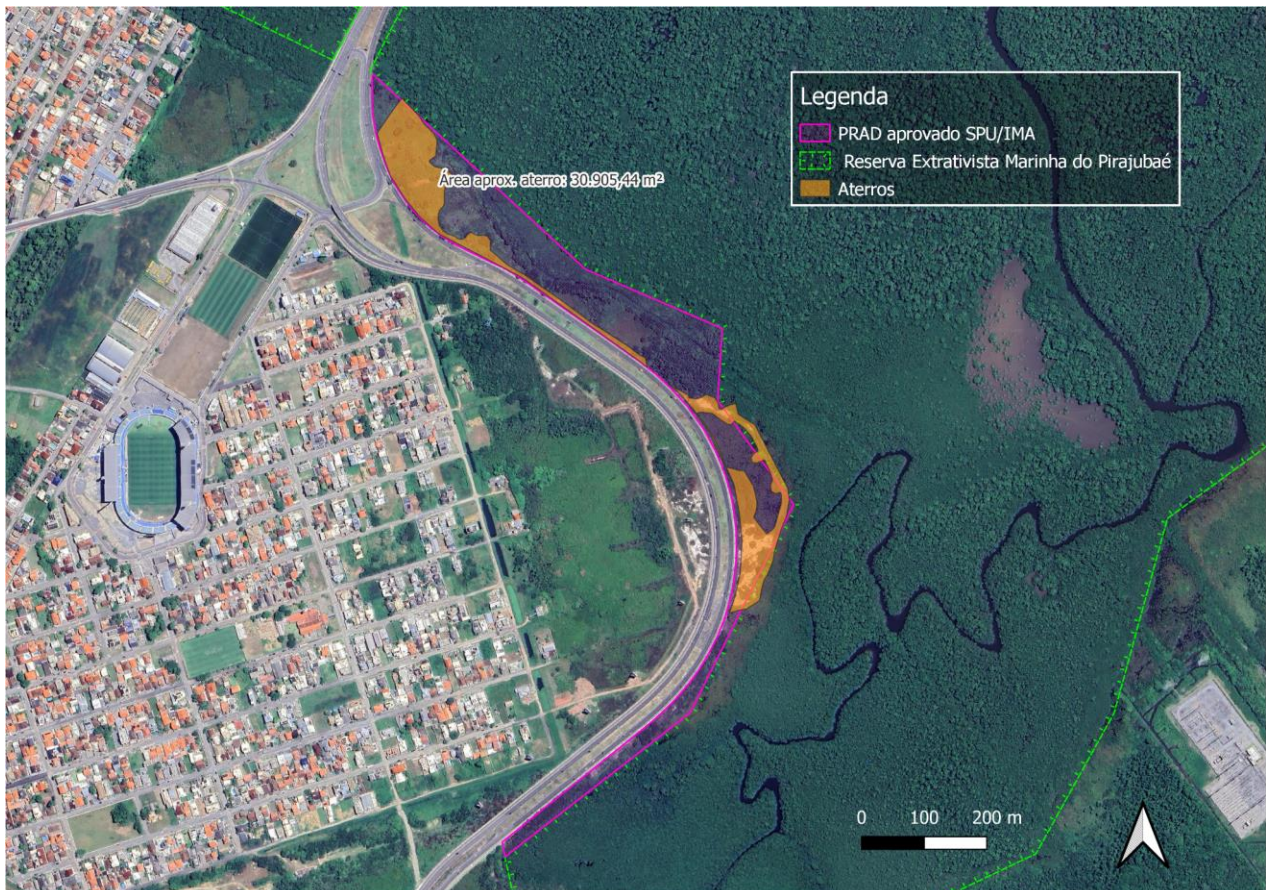

- g) quantificar e identificar as espécies arbóreas exóticas na área de retirada de aterros e na área objeto da recuperação;
- h) avaliar a existência de locais para o plantio de palmito e guanandi - espécies arbóreas para as quais o ICMBio indicou a necessidade de remanejamento do polígono 1 - considerando primordialmente as áreas desapropriadas da rodovia SC-401 objeto do licenciamento ambiental e dessa contratação;
- i) O PRAD atualizado deverá ter nível executivo e deverá informar os métodos e técnicas a serem empregados de acordo com as particularidades e especificidades de cada área, devendo ser utilizados, de forma isolada ou conjunta, preferencialmente aqueles de eficácia já comprovada;
- j) detalhar todos os tratamentos culturais e intervenções previstas que se fizerem necessários para o processo de recuperação das áreas degradadas ou alteradas;
- k) Por ocasião do diagnóstico da área a ser recuperada, deverá ser observado se há ocorrência de espécies vegetais invasoras, sejam elas herbáceas, arbustivas e/ou arbóreas. Havendo

¹ As cercas e demais serviços de natureza de engenharia civil serão executadas pela SIE, devendo a contratada realizar o acompanhamento sob o ponto de vista ambiental na Etapa 2.

necessidade do controle de espécies invasoras, de pragas e de doenças, deverão ser utilizados métodos e produtos que causem o menor impacto possível, observando-se técnicas e normas aplicáveis a cada caso.

6.1.2. Sub-etapa 1.1 - Aprovação do PRAD no IMA

Esta sub etapa consiste na aprovação do PRAD elaborado e aceito pela fiscalização junto ao órgão ambiental estadual, responsável pelas autorizações de corte. Caso o órgão ambiental entenda que sua manifestação não é pertinente, a subetapa também será considerada concluída.

Caso o órgão ambiental licenciador solicite ajustes, a empresa deverá providenciá-los, no que couber.

6.1.3. Sub-etapa 1.2 - Aprovação do PRAD no ICMBio

Esta sub etapa consiste na aprovação do PRAD elaborado e aceito pela fiscalização junto ao ICMBio, responsável pelas autorizações de corte. Caso o órgão ambiental solicite ajustes, a empresa deverá providenciá-los, no que couber.

6.1.4. Sub-etapa 1.3 - Autorização junto à SPU

Esta sub etapa consiste na obtenção da execução do projeto junto à SPU. Como já existe autorização prévia, caso o órgão ambiental entenda que a autorização é suficiente, a etapa será considerada atendida. Caso o órgão solicite ajustes e documentações complementares, é de responsabilidade da empresa a sua elaboração, com o apoio da SIE no que lhe for competente.

6.2. Etapa 2 - Acompanhamento da execução da retirada do aterro e execução técnica do PRAD

O profissional ambiental deverá acompanhar, em parceria com o ICMBio, a execução da retirada dos aterros, dentre outros serviços de natureza civil, que possam ser necessários. O acompanhamento inclui a supervisão e orientação dos serviços sob o ponto de vista ambiental, contemplando o resgate e afugentamento de fauna, se necessário. Além disso, está incluída nesta etapa a responsabilidade técnica e acompanhamento da execução do PRAD e seu monitoramento no primeiro ano. Nesta etapa também está incluída a retirada de espécies exóticas que forem identificadas na área objeto do PRAD, estando englobada nos custos indiretos.

Durante o período de execução/implantação do PRAD deverá ser apresentado relatório mensal de execução para fins de comprovação, o qual deverá discriminar todos os serviços executados e o andamento da execução do plantio, da regeneração natural e do crescimento e sobrevivência das mudas, dentre outros parâmetros previstos no PRAD aprovado e no PRAD a ser readequado.

Durante o primeiro ano de execução do PRAD, deverá ser realizado acompanhamento mensal de modo a garantir o bom curso das ações, sendo prevista uma frequência semanal. No âmbito desta etapa também estão incluídos no preço todos os serviços complementares necessários à execução do PRAD, como controle de pragas, interlocução com os diversos entes, estudo e avaliação da mortalidade e crescimento, adubações complementares, tratamentos silviculturais, dentre outros. Cada relatório mensal será considerado uma sub-etapa da Etapa 2.

Ao fim do período de execução/implantação do PRAD deverá ser apresentado um relatório final de execução, contendo a descrição de todos os serviços e atividades executadas, com registro fotográfico e demais documentos comprobatórios que se fizerem necessários. O relatório de execução deverá fazer relação com o projeto, indicando se todas as ações previstas no projeto foram executadas, fornecendo as devidas justificativas, se necessário. O relatório, assinado pelo responsável técnico, deverá ser acompanhado da respectiva ART, devidamente assinada pelas partes.

6.3. Etapa 3 - Preparação do Terreno e atividades preliminares

Esta etapa consiste nos serviços de limpeza de terreno, como roçada, e implantação de placa indicativa de execução do PRAD, dentre outras atividades preliminares que possam ser indicadas no PRAD aprovado pelo ICMBio. A etapa será considerada concluída com a comprovação da execução das atividades preliminares.

6.4. Etapa 4 - Realização de análises físico-químicas do solo

Deverão ser realizadas todas as análises físico-químicas do solo para a área objeto da recuperação, caso o PRAD indique tal necessidade.

No caso de realização das análises de solo deverão ser observados os procedimentos adequados para coleta. As análises deverão ser realizadas em laboratório, com emissão de resultados/laudos, os quais deverão ser considerados para a indicação de medidas necessárias para o bom andamento do projeto.

A etapa será considerada com a apresentação dos laudos das análises.

6.5. Etapa 5 - Plantio de *Euterpe edulis*

A etapa está subdividida em duas sub-etapas.

6.5.1. Sub etapa 5.1 - Plantio de *Euterpe edulis*

Esta etapa será considerada concluída com a comprovação de plantio de todas as mudas de *Euterpe edulis* prevista no PRAD aprovado pelo ICMBio, devendo ser executada concomitante à etapa 2.

6.5.2. Sub etapa 5.2 - Replântio de *Euterpe edulis*

Esta etapa será concluída com a comprovação do replântio necessário devido à mortalidade das mudas, conforme indicativo no PRAD aprovado, sendo pago no final do período de execução do PRAD (junto à etapa 2.12). Futuros replântios durante o período de monitoramento estão englobados nas respectivas etapas de monitoramento, sendo de total responsabilidade da empresa.

6.6. Etapa 6 - Plantio de *Callophylum brasiliensis*

A etapa está subdividida em duas sub-etapas.

6.6.1. Sub etapa 6.1 - Plantio de *Callophylum brasiliensis*

Esta etapa será considerada concluída com a comprovação de plantio de todas as mudas de *Callophylum brasiliensis* prevista no PRAD aprovado pelo ICMBio, devendo ser executada concomitante à etapa 2.

6.6.2. Sub etapa 6.2 - Replântio de *Callophylum brasiliensis*

Esta etapa será concluída com a comprovação do replântio necessário devido à mortalidade das mudas, conforme indicativo no PRAD aprovado, sendo pago no final do período de execução do PRAD (junto à etapa 2.12). Futuros replântios durante o período de monitoramento estão englobados nas respectivas etapas de monitoramento, sendo de total responsabilidade da empresa.

6.7. Etapa 7 - Plantio de *Annona glabra*

A etapa está subdividida em duas sub-etapas.

6.7.1. Sub etapa 7.1 - Plantio de *Annona glabra*

Esta etapa será considerada concluída com a comprovação de plantio de todas as mudas de *Annona glabra* prevista no PRAD aprovado pelo ICMBio, devendo ser executada concomitante à etapa 2.

6.7.2. Sub etapa 6.2 - Replântio de *Annona glabra*

Esta etapa será concluída com a comprovação do replântio necessário devido à mortalidade das mudas, conforme indicativo no PRAD aprovado, sendo pago no final do período de execução do PRAD (junto à etapa 2.12). Futuros replântios durante o período de monitoramento estão englobados nas respectivas etapas de monitoramento, sendo de total responsabilidade da empresa.

6.8. Etapa 8 - Manutenção e monitoramento do PRAD

A manutenção contempla as ações pós-implantação, previstas no projeto, com vistas à continuidade do processo de recuperação ou recomposição da vegetação nativa até o alcance dos objetivos e das metas propostas, evidenciados pela evolução dos indicadores de monitoramento e da trajetória de recuperação. A manutenção deverá ocorrer até que se comprove o restabelecimento da condição não degradada do ecossistema.

O monitoramento consiste na amostragem de aspectos da trajetória da recuperação ou recomposição da vegetação nativa, por meio do registro de indicadores ecológicos ou socioambientais, visando avaliar o progresso e a efetividade das ações. Os indicadores propostos no projeto deverão ser estabelecidos em consonância com o diagnóstico ambiental da área, com os objetivos da recuperação e com metas claras e mensuráveis para orientar o monitoramento contínuo. O PRAD deverá prever a periodicidade das ações necessárias para o monitoramento, detalhando os métodos que serão utilizados na avaliação da trajetória de recuperação, baseando-se nos objetivos e nas metas previamente estabelecidos.

Especialmente para avaliação da recomposição da vegetação, o PRAD deverá contemplar os seguintes indicadores ecológicos:

I - cobertura vegetal com indivíduos de espécies não invasoras ou nativas: avaliar o percentual de cobertura vegetal estabelecida em relação à área total, indicando o progresso na recuperação ou recomposição da vegetação nativa, apresentando informações qualitativas e quantitativas pertinentes;

II - diversidade de espécies: quantificar e indicar as espécies vegetais nativas reintroduzidas ou naturalmente regeneradas, considerando todos os hábitos de vida, refletindo o aumento da diversidade biológica;

III - densidade de indivíduos nativos regenerantes: indicar o número de indivíduos por hectare e número de espécies nativas regenerantes;

IV - estrutura vertical: verificar a estratificação vertical da vegetação, avaliando a presença de diferentes estratos (herbáceo, arbustivo, arbóreo, a depender da fitofisionomia), essenciais para o estabelecimento de diferentes grupos de fauna;

V - regeneração natural: monitorar a taxa de regeneração natural da vegetação nativa, observando o estabelecimento de plântulas e o crescimento de indivíduos jovens;

VI - qualidade do solo: avaliar indicadores de qualidade do solo, como fertilidade, estrutura, capacidade de retenção de água e presença de microrganismos benéficos, refletindo a recuperação dos processos ecológicos do solo;

VII - espécies-problema (densidade e riqueza): monitorar a densidade e a riqueza de espécies de plantas ou animais potencialmente invasoras, que interferem negativamente no ecossistema e comprometem a dinâmica das espécies nativas regionais, permitindo identificar o descontrole de suas populações indesejáveis e implementar medidas adequadas de manejo;

VIII - recrutamento de fauna: monitorar a presença e a abundância de espécies animais silvestres nativas que dependem da vegetação restaurada para alimentação, abrigo, reprodução e outros recursos;

IX - controle de ameaças: monitorar indicadores qualitativos de ameaças, como presença de fogo, de gado, de erosão e de cobertura do solo por plantas invasoras, entre outros, identificando e avaliando a eficiência das medidas de controle adotadas;

X - presença de espécies-chave: avaliar a presença e o estabelecimento de espécies vegetais-chave que desempenham papéis importantes na recuperação do ecossistema, como fixadoras de nitrogênio, atrativas para fauna, inclusive polinizadoras, ou pioneiras na sucessão vegetal; e

XI - conectividade e corredores ecológicos: avaliar a criação de conexões entre áreas restauradas e a existência de corredores ecológicos que favoreçam o deslocamento da fauna e o fluxo genético.

No caso de projeto de restauração ecológica ou condução da regeneração natural para a recuperação ou recomposição da vegetação nativa, os indicadores propostos deverão estar em conformidade com o ecossistema de referência, devendo, também, ser estabelecido plano para seu monitoramento.

Deverão ser elaborados relatórios de monitoramento com periodicidade semestral para encaminhamento ao órgão ambiental. Os relatórios deverão diagnosticar e caracterizar a área em recuperação, assim como avaliar a trajetória de estruturação e aumento da diversidade, sendo acompanhados da respectiva Anotação de Responsabilidade Técnica - ART.

Ao fim do período de monitoramento, conforme definido no projeto e cronograma, deve ser apresentado Relatório de Conclusão do PRAD, atestando a efetiva conclusão do projeto. O Relatório de Conclusão do PRAD deverá apresentar indicativos que permitam aferir o grau e a efetividade da recuperação ambiental da área e terá como base as metas e os indicadores estabelecidos ao longo do monitoramento do projeto. Os dados constantes dos Relatórios de Monitoramento de Execução do PRAD Completo, com periodicidade semestral, servirão de base para a elaboração do Relatório de Conclusão do PRAD, ao final do projeto.

A etapa 8 possui 12 sub etapas que consistem nos monitoramentos trimestrais e respectivos relatórios de monitoramento. Inclui-se vistorias mensais, ainda que com menor frequência que o primeiro ano de monitoramento.

7. ETAPAS, PRODUTOS E CRITÉRIOS DE MEDIÇÃO

Os produtos previstos nesta contratação são apresentados na Tabela 1.

Os critérios de aceitabilidade estão apresentados ao longo da seção 6. Serão pagas as comprovações de cada cumprimento de sub-etapa. Todos os relatórios deverão ser acompanhados de ART, devidamente assinados pelas partes.

As etapas não são necessariamente consecutivas. As etapas 2 a 7 ocorrem paralelamente, sendo indicadas após a etapa 1 com a aprovação do PRAD readequado pela SIE, ICMBio e demais órgãos indicados na Etapa 1. A etapa 8 inicia-se após a finalização da etapa 2.

Tabela 1 - Produtos previstos

| Etapa Sub-etapa | Descrição | % de desembolso | Prazo de entrega (mês) |
|------------------------|--|------------------------|-------------------------------|
| ETAPA 1 | Adequação e Aprovação do PRAD | 7,17% | 4,00 |
| 1.1 | Readequação do PRAD | 70,00% | 1,00 |
| 1.2 | Aprovação do PRAD - IMA | 10,00% | 2,00 |
| 1.3 | Aprovação do PRAD - ICMBio | 10,00% | 3,00 |
| 1.4 | Aprovação do PRAD - SPU | 10,00% | 4,00 |
| ETAPA 2 | Acompanhamento da execução da retirada do aterro e execução técnica do PRAD | 17,17% | 16,00 |
| 2.1 | MÊS 1 | 8,33% | 5,00 |
| 2.2 | MÊS 2 | 8,33% | 6,00 |
| 2.3 | MÊS 3 | 8,33% | 7,00 |
| 2.4 | MÊS 4 | 8,33% | 8,00 |
| 2.5 | MÊS 5 | 8,33% | 9,00 |

| Etapa Sub-etapa | Descrição | % de desembolso | Prazo de entrega (mês) |
|-----------------|--|-----------------|------------------------|
| 2.6 | MÊS 6 | 8,33% | 10,00 |
| 2.7 | MÊS 7 | 8,33% | 11,00 |
| 2.8 | MÊS 8 | 8,33% | 12,00 |
| 2.9 | MÊS 9 | 8,33% | 13,00 |
| 2.10 | MÊS 10 | 8,33% | 14,00 |
| 2.11 | MÊS 11 | 8,33% | 15,00 |
| 2.12 | MÊS 12 | 8,33% | 16,00 |
| ETAPA 3 | Preparação do Terreno e atividades preliminares | 0,83% | 5,00 |
| 3.1 | Preparação do terreno e atividades preliminares | 100,00% | 5,00 |
| ETAPA 4 | Análises físico-químicas do solo | 0,31% | 5,00 |
| 4.1 | Análises físico-químicas do solo | 100,00% | 5,00 |
| ETAPA 5 | Plantio Euterpe edulis | 9,05% | 16,00 |
| 5.1 | Plantio Euterpe edulis | 60,00% | 6,00 |
| 5.2 | Replantio Euterpe edulis | 40,00% | 16,00 |
| ETAPA 6 | Plantio Calophyllum brasiliensis | 28,80% | 16,00 |
| 6.1 | Plantio Calophyllum brasiliensis | 60,00% | 6,00 |
| 6.2 | Replantio Calophyllum brasiliensis | 40,00% | 16,00 |
| ETAPA 7 | Plantio Annona glabra | 10,36% | 16,00 |
| 7.1 | Plantio Annona glabra | 60,00% | 6,00 |

| Etapa Sub-etapa | Descrição | % de desembolso | Prazo de entrega (mês) |
|-----------------|---|-----------------|------------------------|
| 7.2 | Replanteio Annona glabra | 40,00% | 16,00 |
| ETAPA 8 | Monitoramento do PRAD e da regeneração natural | 29,31% | 36,00 |
| 8.1 | Trimestre 1 | 8,33% | 19,00 |
| 8.2 | Trimestre 2 | 8,33% | 22,00 |
| 8.3 | Trimestre 3 | 8,33% | 25,00 |
| 8.4 | Trimestre 4 | 8,33% | 28,00 |
| 8.5 | Trimestre 5 | 8,33% | 31,00 |
| 8.6 | Trimestre 6 | 8,33% | 34,00 |
| 8.7 | Trimestre 7 | 8,33% | 37,00 |
| 8.8 | Trimestre 8 | 8,33% | 40,00 |
| 8.9 | Trimestre 9 | 8,33% | 43,00 |
| 8.10 | Trimestre 10 | 8,33% | 46,00 |
| 8.11 | Trimestre 11 | 8,33% | 49,00 |
| 8.12 | Trimestre 12 | 8,33% | 52,00 |

A etapa 4 poderá ser antecipada caso as análises de solo sejam necessárias para a elaboração do PRAD. Se a etapa 4 for considerada concluída e houver necessidade de novas análises, estas ficarão a cargo da contratada.

Para melhor entendimento, deve ser avaliado o cronograma estimado de execução, anexo a esta licitação.

8. MODELO DE EXECUÇÃO DO OBJETO

Os produtos deverão ser executados conforme cronograma apresentado no plano de trabalho devidamente aprovado pela fiscalização. O pagamento será feito quando da subetapa concluída, devidamente comprovada pelo produto correspondente e aceito pela fiscalização.

Alterações significativas no escopo de contratação estarão sujeitas à **matriz de risco da contratação**, apresentada em anexo. Consideram-se alterações significativas aquelas que possam ensejar alterações acima de 10% do valor original do contrato.

9. CONTROLE E FISCALIZAÇÃO DA EXECUÇÃO

A SIE indicará, por meio de Portaria, representantes da Administração para acompanhar e fiscalizar a execução das atividades inerentes ao objeto contratado, conforme dispõe a Lei nº 14133/2021.

Caberá ao(s) Fiscal(is) do Contrato, designado por portaria pela SIE/DFIS, gestora do contrato, fazer cumprir todas as exigências do empreendedor, descritas no Termo de Referência.

O descumprimento total ou parcial das obrigações e responsabilidades assumidas pela Contratada, sobretudo quanto às obrigações e aos encargos sociais e trabalhistas, ensejará a aplicação de sanções administrativas, previstas neste Termo de Referência e na legislação vigente, podendo culminar em rescisão contratual, conforme disposto na Lei nº 14133/2021.

Durante a execução do objeto, o fiscal deverá monitorar o nível de qualidade dos serviços para evitar a sua degeneração, devendo intervir para requerer à CONTRATADA a correção das faltas, das falhas e das irregularidades constatadas.

Na hipótese de comportamento contínuo de desconformidade da prestação do serviço em relação à qualidade exigida, devem ser aplicadas as sanções à CONTRATADA de acordo com as regras previstas neste Termo de Referência e no ato convocatório.

A fiscalização de que trata esta cláusula não exclui nem reduz a responsabilidade da Contratada, inclusive perante terceiros, por qualquer irregularidade, ainda que resultante de imperfeições técnicas, de vícios redibitórios ou de emprego de material inadequado ou de qualidade inferior. A ocorrência desta não implica corresponsabilidade da Contratante ou de seus agentes e prepostos.

10. GESTÃO DO CONTRATO E CRITÉRIOS DE MEDIÇÃO

A gestão do contrato será realizada pela Diretoria de Fiscalização de Obras de Infraestrutura (SIE/DFIS). Com relação ao mecanismo de comunicação entre as partes, após as entregas protocoladas, deverão ser agendadas reuniões entre empresa e a SIE para a apresentação dos produtos entregues, sempre que necessário. Essas reuniões deverão ser previstas no Cronograma Físico, e as respectivas datas podem ser revistas, desde que seja acordado entre as partes.

Os pagamentos serão realizados conforme as etapas cumpridas, vinculados às entregas, à análise e à aceitação dos Relatórios, programas e demais documentos técnicos, em conformidade com o Cronograma Físico-Financeiro.

A elaboração das medições será de responsabilidade do fiscal do contrato. A contratada deve fazer entregas ordenadas dos Relatórios e demais documentos técnicos previstos no Cronograma Físico-Financeiro.

A aceitação do produto está vinculada à análise e aprovação dos relatórios. Todas as revisões, por parte da Contratada, devem atender às especificações técnicas contidas neste Termo de Referência e demais documentos técnicos nele mencionados, inclusive àquelas solicitações decorrentes das análises feitas pela SIE por meio de seu Fiscal/Gestor do contrato ou ainda pelo órgão ambiental.

As medições serão realizadas com base no cronograma físico-financeiro, de acordo com a apresentação dos relatórios mensais comprovando a execução dos serviços, conforme descrito neste termo de referência.

A caução contratual somente será liberada no final do contrato, após a aprovação da medição final.

11. HABILITAÇÃO TÉCNICA

11.1. Consta no item 10 do edital.

12. VISTORIA PARA LICITAÇÃO

As empresas interessadas, por intermédio de pelo menos um de seus Responsáveis Técnicos, do quadro permanente da empresa, poderão procurar o Responsável da Unidade Local da SIE, ou da Diretoria de Fiscalização de Obras de Infraestrutura, para efetuar a visita técnica do local dos serviços referidos, para constatar as condições de execução e peculiaridades inerentes à natureza dos trabalhos.

Nos casos em que a empresa não desejar realizar a visita técnica, esta deverá apresentar Declaração de que tem pleno conhecimento das condições do local onde serão realizados os serviços e das informações técnicas necessárias à elaboração de sua proposta, a qual será juntada à Documentação de Habilitação, nos termos da legislação vigente.

A não realização da vistoria não poderá embasar posteriores alegações de desconhecimento da região do empreendimento, dúvidas ou esquecimentos de quaisquer detalhes relevantes para a elaboração da proposta e para a execução dos serviços a serem contratados, devendo a licitante vencedora assumir os ônus dos serviços decorrentes.

13. REAJUSTE

Conforme item 19 do Edital.

14. OBRIGAÇÕES DO CONTRATANTE

- 14.1. Permitir o livre acesso da CONTRATADA aos locais onde serão efetuados os serviços;
- 14.2. Fiscalizar a execução dos serviços por um representante da CONTRATANTE, determinando o que for necessário para regularizar as faltas ou defeitos observados informando-os à autoridade competente da CONTRATANTE, a fim de que se adotem as medidas administrativas cabíveis;
- 14.3. Cumprir e fazer cumprir as disposições do Edital de Licitação e Contrato; Comunicar à Empresa CONTRATADA todas e quaisquer ocorrências relacionadas aos serviços prestados;
- 14.4. Prestar as informações e os esclarecimentos pertinentes que venham a ser solicitados pelo representante da CONTRATADA;

- 14.5. Expedir, por escrito, todas as determinações e/ou comunicações dirigidas à CONTRATADA;
- 14.6. Efetuar os pagamentos na forma e no prazo pactuado no Contrato;
- 14.7. Intervir na entrega dos serviços nos casos previstos em lei e na forma do Contrato visando proteger o interesse público;
- 14.8. Fiscalizar a execução dos serviços autorizados, aprovando-os ou rejeitando-os;
- 14.9. Emitir parecer sobre os atos relativos à execução do Contrato, e, especial, quanto à avaliação das entregas dos serviços em perfeita conformidade com o licitado;
- 14.10. Designar e apresentar à CONTRATADA o preposto da Administração responsável pela fiscalização do cumprimento do Contrato;
- 14.11. Rejeitar, no todo ou em parte, os serviços desenvolvidos pela empresa contratada fora das especificações, os quais deverão ser refeitos na forma devida;
- 14.12. Observar cronogramas e procedimentos informados previamente pela CONTRATADA;
- 14.13. Emitir aceite de entrega atestando o que for efetivamente entregue;
- 14.14. Observar para que durante a vigência do Contrato sejam cumpridas as obrigações assumidas pela CONTRATADA, bem como sejam mantidas todas as condições de habilitação e qualificação exigidas na licitação.

15. OBRIGAÇÕES DO CONTRATADA

- 15.1. Constituem obrigações da CONTRATADA, além de outras previstas no Contrato e na legislação pertinente, as seguintes:
- 15.2. Iniciar os serviços na data estabelecida pela Ordem de Serviço;
- 15.3. Cumprir fielmente o Contrato, de modo que no prazo estabelecido, o serviço seja entregue com perfeitas condições de submissão ao órgão ambiental competente;
- 15.4. Observar, na execução dos serviços, as leis, os regulamentos, normas, as posturas, inclusive de segurança e medicina do trabalho e de segurança pública, bem como as normas da Associação Brasileira de Normas Técnicas - ABNT;
- 15.5. Fornecer insumos, equipamentos de proteção individual e utensílios, em quantidade e qualidade compatível com as necessidades do serviço;
- 15.6. Responsabilizar-se pela manutenção dos equipamentos e ferramentas, bem como seus acessórios, que disponibilizar para a execução dos serviços;
- 15.7. Correrão por conta exclusiva da CONTRATADA todos os danos materiais suportados pela CONTRATANTE em virtude do mau funcionamento do equipamento de monitoramento, ou pela execução inadequada do serviço;
- 15.8. Comunicar à CONTRATANTE por escrito, toda e qualquer ocorrência de acidentes verificados durante a execução do Contrato;
- 15.9. Dar integral cumprimento ao Termo de Referência, Planilha Orçamentária e Cronograma Físico-Financeiro, bem como sua proposta e o Edital, os quais passam a integrar este Instrumento, independentemente de transcrição;

- 15.10. A CONTRATADA não poderá, em hipótese alguma, alegar desconhecimento das cláusulas e condições estabelecidas nestas especificações, bem como de detalhes e exigências constantes dos projetos e demais documentos técnicos;
- 15.11. Ajustar os produtos de acordo com os pareceres e análises da CONTRATANTE, no que couber.

16. CONSIDERAÇÕES FINAIS

- 16.1. Todos os serviços serão orientados e autorizados pela SIE;
- 16.2. A SIE é responsável pela interlocução com os órgãos ambientais e intervenientes, podendo conceder permissão, desde que expressa, à contratada, para fazê-lo.
- 16.3. Deve-se solicitar aditamentos preferencialmente com antecedência mínima de 30 (trinta) dias da finalização do contrato.
- 16.4. Trocas de pessoal da equipe utilizadas para os cargos de qualificação técnica, durante a execução do contrato, deverá ser precedida de aviso prévio de no mínimo 15 dias e só poderá atuar após aprovação do gestor do contrato.
- 16.5. Os profissionais previstos são indicativos, podendo ser alocados um profissional de nível superior que possua as mesmas atribuições.
- 16.6. Para atividades relacionadas à supressão de vegetação, não havendo programação de atividades de supressão de vegetação em determinado período, a equipe não será mobilizada, fato esse que não ensejará remuneração adicional de remobilização, quando necessário.
- 16.7. Os equipamentos (câmeras fotográficas digitais, hardware e softwares), materiais de consumo e mobilização deverão estar englobados no custo dos produtos.
- 16.8. Os equipamentos utilizados deverão estar calibrados e em conformidade com a legislação pertinente;
- 16.9. O preço proposto deverá levar em consideração as despesas com pessoal, transporte, refeição, horas extras, encargos sociais, fardamentos, EPIs e todas as despesas inerentes às atividades;
- 16.10. A SIE, em nenhuma hipótese, será responsável pelo provimento das necessidades pessoais dos funcionários da CONTRATADA, utilizados na execução dos serviços, inclusive alimentação e assistência médica e/ou medicamentosa.
- 16.11. O início dos serviços só será autorizado pelo Gestor do Contrato;
- 16.12. A emissão da ordem de serviço de execução da obra poderá ser precedida de reunião entre a CONTRATADA e a fiscalização designada pela CONTRATANTE para fins de esclarecimentos técnicos e contratuais.
- 16.13. A CONTRATADA deverá apresentar ao Fiscal do Contrato designado pela SIE, no início dos serviços, os documentos que comprovem estarem todos os empregados que executarão os serviços, devidamente regularizados com seu vínculo empregatício;
- 16.14. Em nenhuma hipótese será permitida a sublocação, pela CONTRATADA, do objeto da prestação de serviço que trata este Termo de Referência;

- 16.15. Durante todo o desenvolvimento dos serviços, a Contratada deverá disponibilizar técnicos que assessoram a SIE quando da realização das reuniões técnicas de análise de documentação do licenciamento junto ao Órgão Ambiental licenciador e/ou demais órgãos intervenientes de interesse ao licenciamento ambiental, bem como nas audiências públicas, quando couber, subsidiando a SIE para responder quaisquer questionamentos durante o processo de licenciamento.
- 16.16. Deverão ser estudadas com profundidade soluções ambientais a partir da experiência em locais com problemas similares, soluções convencionais e não convencionais, avaliando custos e riscos envolvidos e apresentando os respectivos procedimentos em uma relação direta de causa e efeito dos impactos identificados.
- 16.17. A CONTRATANTE poderá, mediante as prerrogativas previstas na legislação e a seu critério, rescindir, a qualquer tempo, o Contrato de Prestação de Serviço, desde que a CONTRATADA seja comunicada com antecedência mínima de 60 (sessenta) dias.

ANEXO III
CONCORRÊNCIA ELETRÔNICA nº 0071/2026

Modelo de Proposta de Preços On-line *ILUSTRATIVA*

Este anexo é meramente ilustrativo, e não contempla todos os requisitos formais constantes no Anexo I deste edital.

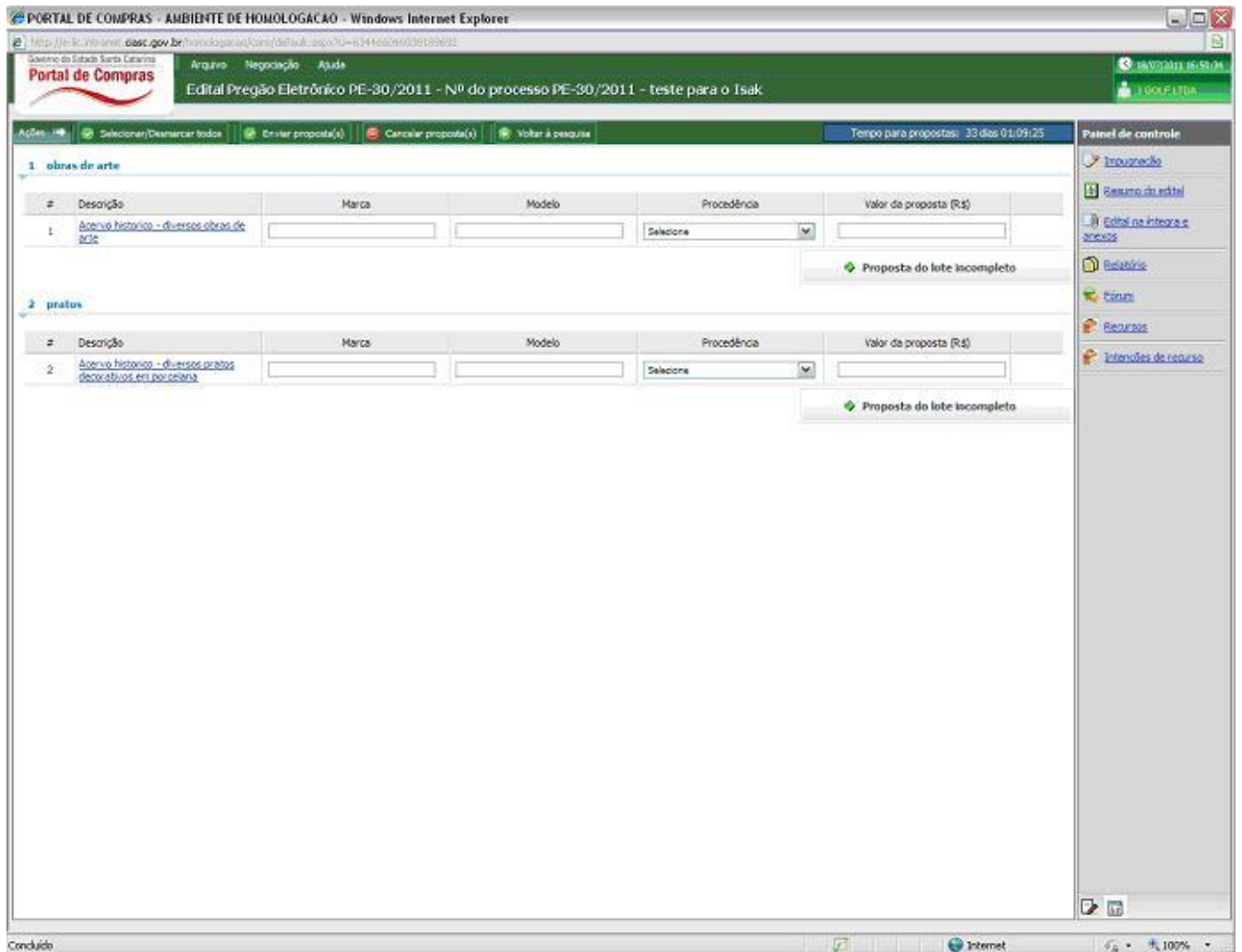

The screenshot displays the 'Portal de Compras' web application interface. The browser title is 'PORTAL DE COMPRAS - AMBIENTE DE HOMOLOGAÇÃO - Windows Internet Explorer'. The URL is 'http://www.portal.compras.gov.br/Translogar/controle/licitacao.aspx?lote=63446009039139632'. The page header includes 'Portal de Compras' and 'Edital Pregão Eletrônico PE-30/2011 - Nº do processo PE-30/2011 - teste para o Isak'. The main content area shows two sections: '1 obras de arte' and '2 pratos'. Each section contains a table with columns for '#', 'Descrição', 'Marca', 'Modelo', 'Procedência', and 'Valor da proposta (R\$)'. Below each table, there is a 'Proposta do lote incompleto' message. The right sidebar contains a 'Painel de controle' with links for 'Inscrição', 'Resumo do edital', 'Edital na íntegra e anexos', 'Relatório', 'Contato', 'Recursos', and 'Intenções de recurso'. The bottom status bar shows 'Concluído' and 'Internet'.

| # | Descrição | Marca | Modelo | Procedência | Valor da proposta (R\$) |
|---|---|----------------------|----------------------|-------------|-------------------------|
| 1 | Árvore histórica - diversos obras de arte | <input type="text"/> | <input type="text"/> | Seleciona | <input type="text"/> |

Proposta do lote incompleto

| # | Descrição | Marca | Modelo | Procedência | Valor da proposta (R\$) |
|---|---|----------------------|----------------------|-------------|-------------------------|
| 2 | Árvore histórica - diversos pratos decorativos em porcelana | <input type="text"/> | <input type="text"/> | Seleciona | <input type="text"/> |

Proposta do lote incompleto



ANEXO IV
CONCORRÊNCIA ELETRÔNICA nº 0071/2026

ORÇAMENTO

CRONOGRAMA

DOCUMENTOS TÉCNICOS

PLANILHA DE PREENCHIMENTO

(em anexo)



ANEXO V
CONCORRÊNCIA ELETRÔNICA nº 0071/2026

DECLARAÇÃO (LEI ESTADUAL 16.003/2013 de 25/04/2013)

A empresa, inscrita no CNPJ nº, por intermédio de seu representante legal o(a) Sr(a), portador(a) da Carteira de Identidade nº e do CPF nº, DECLARA que irá cumprir tudo o que diz respeito à LEI ESTADUAL 16.003/2013 de 25/04/2013.

_____de_____de 20__.

Assinatura, nome e cargo do Representante Legal da empresa proponente.
[NOME DA EMPRESA]



ANEXO VI
CONCORRÊNCIA ELETRÔNICA nº 0071/2026

MODELO DE ATESTADO DE VISITA TÉCNICA

Atestamos que a empresa _____, inscrita no CNPJ nº _____, através de seu representante, _____, documento _____, esteve visitando o local e tomou conhecimento de todas as condições e local para o qual se pretende executar o objeto licitatório, com a finalidade de participar do procedimento licitatório realizado pelo Edital 0071/2026.

DECLARA ainda, que tem pleno conhecimento das condições e peculiaridades inerentes à natureza dos trabalhos, e que não utilizará deste fato para quaisquer questionamentos futuros que ensejem avenças técnicas ou financeiras com a Secretaria de Estado da Infraestrutura e Mobilidade.

_____, de _____ de 20__

Assinatura, nome e cargo de servidor do Órgão Licitante.
SECRETARIA DE ESTADO DA INFRAESTRUTURA E MOBILIDADE

Assinatura, nome e cargo do Representante da empresa proponente.



ANEXO VII
CONCORRÊNCIA ELETRÔNICA nº 0071/2026

MODELO DE DECLARAÇÃO DE NÃO PARTICIPAÇÃO NA VISITA TÉCNICA

A empresa _____, inscrita no CNPJ nº _____, através de seu representante, _____, registro _____, DECLARA, que possui total conhecimento das condições e local para o qual se pretende executar os serviços que possui todas as informações necessárias sobre o local e as condições pertinentes, não tendo participado da visita técnica por sua livre e espontânea escolha.

DECLARA ainda, que tem pleno conhecimento das condições e peculiaridades inerentes à natureza dos trabalhos, que assume total responsabilidade pela sua não participação na visita técnica e que não utilizará deste fato para quaisquer questionamentos futuros que ensejem avenças técnicas ou financeiras com a Secretaria de Estado da Infraestrutura e Mobilidade.

_____, de _____ de 20__.

Assinatura, nome e cargo do Representante da empresa proponente.

ANEXO VIII
CONCORRÊNCIA ELETRÔNICA nº 0071/2026

MODELO DE QUADRO DE COMPOSIÇÃO DA TAXA DE
BONIFICAÇÃO E DESPESAS INDIRETAS (BDI)

| DESPESAS INDIRETAS | | % sobre PV | % sobre CD |
|---------------------------------|------------------------------|-------------|-------------|
| Administração Central | 0,00% Variável - f (CD) | 0,00 | 0,00 |
| Despesas financeiras | CF do (PV-Lucro Operacional) | 0,00 | 0,00 |
| Seguros e Garantias Contratuais | 0,00% do PV | 0,00 | 0,00 |
| Riscos | 0,0% sobre PV | 0,00 | 0,00 |
| Sub-total | | 0,00 | 0,00 |
| BENEFÍCIOS | | % sobre PV | % sobre CD |
| Lucro | 0,00% Variável - f (CD) | 0,00 | 0,00 |
| Sub-total | | 0,00 | 0,00 |
| TRIBUTOS | | % sobre PV | % sobre CD |
| PIS | 0,00% de PV | 0,00 | 0,00 |
| COFINS | 0,00% de PV | 0,00 | 0,00 |
| ISSQN | 0,00% de PV | 0,00 | 0,00 |
| Sub-total | | 0,00 | 0,00 |
| BDI COM IMPOSTOS | | 0,00 | 0,00 |
| Custo Direto - CD | | 0,00 | |
| | | 0,00 | |
| TOTAL - BDI (%) | | 0,00 | 0,00 |

PV = Preço de Venda

CD = Custo Direto

SELIC (mês/2020) 0,00 % a.a.

CF = $((1+SELIC)/12 - 1) \times 100$ 0,00

Obs.: O percentual de ISSQN a ser adotado nos orçamentos deve ser aquele proveniente das alíquotas dos municípios na área de influência da obra, respeitadas as deduções legais de materiais da base de cálculo do tributo

_____ , _____ dede 20__

Assinatura, nome e cargo do Representante da empresa proponente.



ANEXO IX
CONCORRÊNCIA ELETRÔNICA nº 0071/2026

DECLARAÇÃO DE PLENO ATENDIMENTO AO EDITAL E AOS DISPOSITIVOS LEGAIS

DECLARA, para os devidos fins da Licitação referente aa CONCORRÊNCIA - Edital N.º 0071/2026 , que a empresa _____, inscrita no CNPJ nº _____, atende plenamente aos requisitos do Edital, estando ciente de todas as normas, especificações e informações necessárias e obrigatórias para a perfeita consecução de seu objeto;

DECLARA que sua proposta de preços compreendem a integralidade dos custos para atendimento dos direitos trabalhistas assegurados na Constituição Federal, nas leis trabalhistas, nas normas infralegais, nas convenções coletivas de trabalho e nos termos de ajustamento de conduta vigentes na data de entrega das propostas;

DECLARA, que na execução atenderá às exigências das normas do Corpo de Bombeiros do Estado de Santa Catarina e da Vigilância Sanitária do Estado de Santa Catarina e demais Leis, Decretos, Portarias, Normas (federais, estaduais, municipais e ambientais), Regulamentos, Resoluções, Instruções Normativas, normas, direta e indiretamente aplicáveis ao objeto contratado;

DECLARA, que observará as determinações contidas na Lei Federal nº 10.098/2000, Decreto Federal nº 5.296/04, NBR 9.050 NBR 15.599 e NBR 16.537, e outras normas que versam sobre a promoção da acessibilidade das pessoas portadoras de deficiência ou com modalidade reduzida inclusive o cumprimento do disposto no inciso IV do Art. 63º da Lei Nº 14.333/2021, que cumpre as exigências de reserva de cargos para pessoas com deficiência e para reabilitados da Previdência Social, conforme previsto na legislação vigente e demais normas aplicáveis;

DECLARA que, como um dos pré-requisitos para a contratação, efetuará o pagamento a título de GARANTIA CONTRATUAL de 5% (cinco por cento) do valor inicial do contrato, sem prejuízo da GARANTIA ADICIONAL, se houver, do licitante vencedor cuja proposta for inferior a 85% (oitenta e cinco por cento) do valor orçado pela Administração, equivalente à diferença entre este último e o valor da proposta;

DECLARA, que não emprega de menores de dezoito anos em trabalho noturno, perigoso ou insalubre e de qualquer trabalho a menores de dezesseis anos, salvo na condição de aprendiz, a partir de quatorze anos (artigo 7º, XXXIII, da CF/88).

_____ de _____ de 20__.

Assinatura, nome e cargo do Representante da empresa proponente

ANEXO X
CONCORRÊNCIA ELETRÔNICA nº 0071/2026

DECLARAÇÃO DE RESPONSABILIDADE AMBIENTAL

Declaramos para os devidos fins que conhecemos a legislação ambiental, notadamente as relacionadas às atividades objeto deste Edital (Lei 12.305, de 2 de agosto de 2010 – Institui a Política Nacional de Resíduos Sólidos; Resolução Conama 307, de 05 de julho de 2002; Lei Federal 6.938/81, Decreto Federal 99.274/90, Lei Federal 6.902/81, Decreto Estadual 14.250/81, Lei Estadual 5.793/80, Resolução CONAMA 001/86, Resolução CONAMA 237/97, Código Florestal, Decreto Federal 6.660/2008, Lei Estadual 14.675/2009, Código das Águas e Decreto Federal 24.643/34.

- a) ratificamos que tomamos ciência da Lei Federal 9.605/98 - Lei que dispõe sobre as sanções penais e administrativas derivadas de condutas e atividades lesivas ao meio ambiente - Lei de Crimes Ambientais, onde no seu Artigo 2º menciona que " *o preposto, dentre outros, de pessoa jurídica que, sabendo da conduta criminosa de outrem, deixar de impedir a sua prática, quando podia agir para evitá-la, sobre esse incidirá as penas cabíveis*".
- b) assumimos toda a responsabilidade pelo desenvolvimento do objeto deste edital e que estes atenderão às legislações ambientais vigentes, bem como as normas técnicas relativas às questões ambientais, acompanhadas pela Fiscalização da Secretaria de Infraestrutura e Mobilidade de Santa Catarina;
- c) assumimos, sem repasse para a Secretaria de Infraestrutura e Mobilidade de Santa Catarina toda a responsabilidade por danos e ônus, inclusive o pagamento das multas que venham a ser associados às obras futuramente licitadas, motivados por impactos ambientais decorrentes de erros na execução que não cumpram os dispositivos legais ou normativos previstos.
- d) assumimos o compromisso de manutenção de arquivo próprio para reunir toda a documentação ambiental necessária ao licenciamento ambiental do objeto deste edital, caso necessário, de forma a garantir subsídios a eventuais demandas;

_____ de _____ de 20__.

Assinatura, nome e cargo do Representante da empresa proponente.



ANEXO XI
CONCORRÊNCIA ELETRÔNICA nº 0071/2026

| CUSTOS UNITÁRIOS DE SERVIÇOS | | | | | | | |
|---|-------------|--------|--------|-------------------------------------|---------|------------------|----------------|
| Objeto: CONTRATAÇÃO DE EMPRESA PARA PRESTAÇÃO DE SERVIÇOS ESPECIALIZADOS PARA A ADEQUAÇÃO, EXECUÇÃO E MONITORAMENTO DE RECUPERAÇÃO DE ÁREAS DEGRADADAS (PRAD) REFERENTE AO LICENCIAMENTO AMBIENTAL DA SC-401 TRECHO TREVO DA SETA - ACESSO AO AEROPORTO HERCÍLIO LUZ EM FLORIANÓPOLIS/SC | | | | | | | |
| CÓDIGO ESPECIFICAÇÃO | | | | UNIDADE: | | | |
| SERVIÇOS: | | | | | | | |
| (A) EQUIPAMENTO | COND. TRAB. | CÓDIGO | QUANT. | UTILIZAÇÃO | | CUSTO OPERACION. | CUSTO HORARIO |
| | | | | PROD. | IMPROD. | PROD. IMPROD. | |
| | | | | | | | |
| | | | | | | (A) TOTAL | |
| (B) MÃO-DE-OBRA SUPLEMENTAR | | | CÓDIGO | K | QUANT. | SALÁRIO BASE | CUSTO HORÁRIO |
| | | | | | | | |
| | | | | | | (B) TOTAL | |
| (C) PRODUÇÃO DA EQUIPE: | | | | CUSTO HORÁRIO DA EXECUÇÃO (A) + (B) | | | |
| CUSTO UNITÁRIO DA EXECUÇÃO [(A)+(B)]/(C)=(D) | | | | | | | |
| (E) MATERIAIS | | | CÓDIGO | UNIDA- DE | CUSTOS | CONSUMO | CUSTO UNITÁRIO |
| | | | | | | | |
| | | | | | | (E) TOTAL | |
| (F) TRANSPORTE | | | CÓDIGO | DMT | CUSTOS | CONSUMO | CUSTO UNITÁRIO |
| | | | | | | | |
| | | | | | | (F)TOTAL | |
| CUSTO DIRETO TOTAL (D)+(E)+(F) | | | | | | | |
| BONIFICAÇÃO | | | | | | | |
| CUSTO UNITÁRIO TOTAL | | | | | | | |
| OBSERVAÇÕES: | | | | | | | |

OBS: A empresa deve declarar que não haverá alterações na estrutura e nos quantitativos das composições sem a anuência da SIE e, caso seja verificada alguma alteração por parte do fiscal, a empresa responsabilizar-se-á pela retificação, sem prejuízo das sanções cabíveis



ANEXO XII
CONCORRÊNCIA ELETRÔNICA nº 0062/2026
(somente para micro/epp empresas)

DECLARAÇÃO PARA FRUIÇÃO DOS BENEFÍCIOS DA LC 123/2006

Declaro, sob as penas da lei, que a empresa _____, inscrita no CNPJ nº _____, enquadrada como microempresa/empresa de pequeno porte, atende, para fins exclusivos de fruição dos benefícios previstos nos arts. 42 a 49 da LC nº 123/2006, ao disposto no art. 4º, § 2º, da Lei nº 14.133/2021, uma vez que, no ano-calendário de realização desta licitação, não celebrou contratos com a Administração Pública cujos valores somados extrapolem a receita bruta máxima admitida para fins de enquadramento como empresa de pequeno porte.

Declaro, ainda, estar ciente de que esta declaração não substitui nem se confunde com demonstrações contábeis de receita bruta, e que eventual falsidade ensejará a perda do benefício e a aplicação das sanções legais cabíveis.

_____, _____ de _____ de 20__.

Assinatura, nome e cargo do Representante da empresa proponente.



ANEXO XIII
CONCORRÊNCIA ELETRÔNICA nº 0071/2026

MINUTA DE CONTRATO

CT. ___/2026

TERMO DE CONTRATO DE PRESTAÇÃO DE SERVIÇOS
FIRMADO ENTRE A SECRETARIA DE ESTADO DA
INFRAESTRUTURA E MOBILIDADE (SIE) E A EMPRESA
_____, na forma abaixo:

CLÁUSULA PRIMEIRA
PREÂMBULO

1. CONTRATANTES:

O Estado de Santa Catarina, mediante a **SECRETARIA DE ESTADO DA INFRAESTRUTURA E MOBILIDADE (SIE)**, adiante por esta sigla denominada, inscrita no CNPJ/MF sob o n.º 82.951.344/0001-40, representada pelo seu Secretário, Sr. **xxxxxxxxxxxxx**, inscrito no CPF/MF sob o n.º 986.xxx.xxx-87, e a empresa _____, a seguir denominada CONTRATADA, inscrita no CNPJ/MF sob o n.º _____, representada pelo Sr(a). _____, inscrito(a) no CPF/MF sob o n.º _____.

2. LOCAL:

Lavrado na sede da Secretaria de Estado da Infraestrutura e Mobilidade (SIE), localizada na Rua Tenente Silveira, nº 162, Edifício das Diretorias, Bairro Centro, Florianópolis/SC, e assinado digitalmente pelas Partes.

3. SEDE E REGISTRO
DA CONTRATADA:

A CONTRATADA está estabelecida na _____.

4. FUNDAMENTO LEGAL
DA ADJUDICAÇÃO:

Este Contrato decorre da autorização do Senhor Secretário de Estado da Infraestrutura e Mobilidade, que homologou o resultado da **CONCORRÊNCIA ELETRÔNICA - EDITAL n.º ___/2026**, conforme ratificado no processo SIE n.º 29434/2025, de 11/08/2025, que ficou fazendo parte integrante deste Contrato, **sujeitando-se as partes contratantes às suas cláusulas e às normas da Lei Federal n.º 14.133, de 01 de abril de 2021; no Decreto n.º 11.246, de 27 de outubro de 2022; Decreto Estadual n.º 441, de 19 de janeiro de 2024; Lei Complementar n.º 123, de 14 de dezembro de 2006; Lei n.º 18.369, de 06 de maio de 2022; e eventuais regulamentos editados, inclusive quanto aos casos omissos, na forma do art. 4º da LINDB² e a proposta vencedora ao Edital, e pelas seguintes cláusulas e condições:**

² Art. 4º da LINDB – Quando a lei for omissa, o juiz decidirá o caso de acordo com a analogia, os costumes e os princípios gerais de direito.

CLÁUSULA SEGUNDA OBJETO E ANDAMENTO DOS SERVIÇOS

1. OBJETO DO CONTRATO:

É objeto do presente Contrato a **“PRESTAÇÃO DE SERVIÇOS ESPECIALIZADOS PARA A ADEQUAÇÃO, EXECUÇÃO E MONITORAMENTO DE RECUPERAÇÃO DE ÁREAS DEGRADADAS (PRAD) REFERENTE AO LICENCIAMENTO AMBIENTAL DA SC-401 TRECHO TREVO DA SETA - ACESSO AO AEROPORTO HERCÍLIO LUZ EM FLORIANÓPOLIS/SC”**, nas condições previstas no Termo de Referência e na Concorrência Eletrônica n.º ____/2026 e seus anexos, partes integrantes e inseparáveis deste Contrato.

2. NORMAS DE EXECUÇÃO:

A CONTRATADA se obriga a executar os serviços objeto do presente Contrato em perfeita harmonia e concordância com a Proposta aprovada para os serviços indicados no presente processo, bem como de conformidade com a Concorrência Eletrônica e a Proposta que apresentou e teve aceita nos autos, documentos estes que ficam fazendo parte integrante e inseparável do presente Contrato, como se aqui integral e expressamente estivessem reproduzidos.

Outrossim, em tudo que não seja disciplinado, modificado e revogado pelas disposições da Concorrência Eletrônica e deste Contrato, prevalecerá o disposto na legislação pertinente e nas Normas, Atos ou Instruções adotadas pela SIE e pela ABNT.

3. ANDAMENTO DOS SERVIÇOS:

O andamento dos serviços obedecerá rigorosamente ao cronograma apresentado e aprovado pela SIE, constante do processo protocolado sob o n.º SIE n.º 29434/2025, de 11/08/2025, que é parte integrante deste Contrato.

4. FORMA DE EXECUÇÃO:

Os serviços serão executados sob o regime de **empreitada por preço global**, tecnicamente justificado no item 2.3 do Anexo II do Edital. A execução dos serviços observará as Normas, Diretrizes, os Manuais, as Instruções de Serviço e as Especificações vigentes na SIE, ABNT, e quando couber, outras pertinentes aos serviços, constantes dos respectivos projetos, as instruções, recomendações e determinações da Fiscalização.

CLÁUSULA TERCEIRA PREÇOS E PAGAMENTOS

1. PREÇOS:

A SIE pagará à CONTRATADA pela execução dos serviços contratados, de acordo com os preços apresentados na Proposta Comercial, ficando expressamente estabelecido que os preços incluem todos os custos diretos e indiretos para execução dos serviços.

2. FORMA DE PAGAMENTO:

Os pagamentos dos serviços executados mensalmente se processarão na forma de EMPREITADA POR PREÇO GLOBAL sendo medidos e pagos em conformidade com os itens

previstos no orçamento referencial e os respectivos valores propostos pela empresa vencedora da licitação, executados no período da medição, dentro dos limites previstos no Cronograma Físico-Financeiro.

Os pagamentos serão efetuados por Ordem Bancária, através do Banco do Brasil S.A., em Florianópolis, mediante requerimento da CONTRATADA ou de Procurador devidamente habilitado, contra a apresentação das faturas correspondentes às medições, devidamente conferidas e assinadas pelo Engenheiro Fiscal da SIE, observado o disposto no item 7 do Anexo II do Edital, bem como condicionado a entrega e a aprovação do serviço, o cumprimento do cronograma de execução.

O pagamento será realizado por intermédio do Banco do Brasil, mediante apresentação da nota fiscal/fatura, até 30 (trinta) dias após o término do período correspondente aos serviços executados, e serão efetuados mediante Ordem Bancária na conta da contratada no Banco do Brasil em moeda corrente do país, desde que comprovada a regularidade fiscal e trabalhista da Contratada, com a apresentação dos seguintes documentos: I. Prova de regularidade para com a Fazenda Federal, comprovada através das certidões Negativa de Tributos Federais e Negativa da Dívida Ativa da União (Decreto n.º 3.650 de 27/05/93), e, quando a empresa não for catarinense, da Certidão Negativa do estado de origem (Decreto n.º 3.884/93, de 26/08/93); II. Certidão Negativa de Tributos Estaduais; III. Certidão Negativa de Tributos Municipais; IV. Certidão Negativa de Débito para com o INSS; V. Certificado de Regularidade do FGTS; VI. Comprovante de pagamento do INSS e FGTS; VII. Certidão Negativa Trabalhista.

Os critérios e periodicidade das medições obedecerão ao disposto no item 7 do Anexo II, bem como item 17 do Edital

As medições e seus pagamentos só serão realizados após prestação completa de etapa prevista, cronograma referencial anexo ao edital; a entrega de documentos ou arquivos incompletos, com incorreções técnicas, que não configurem um “produto acabado”, não ensejará em pagamentos.

Nenhum pagamento será efetuado à Contratada enquanto pendente de liquidação de qualquer obrigação financeira que lhe for imposta em virtude de penalidade ou inadimplência, bem assim, em razão de dano ou prejuízo causado à Contratante ou a terceiros, não gerando essa postergação direito à atualização monetária do preço.

O pagamento da fatura será susado se verificada inexecução do serviço ou serviço em desacordo com as especificações do termo de referência e proposta comercial, não gerando essa postergação direito à atualização monetária do preço.

A empresa Contratada deverá apresentar, no campo observações, da Nota Fiscal, os dados bancários: Banco, Agência com dígito e Conta Corrente que deverá ser de titularidade da Contratada.

Os pagamentos efetuados a crédito de outros bancos, que não seja o Banco do Brasil, serão descontados da taxa bancária, conforme legislação vigente e tabela junto ao Banco do Brasil.

Sempre que solicitado pela SIE, a Contratada deverá emitir mais de uma nota fiscal para a mesma medição, sendo que a soma dos valores constantes nas notas fiscais deverá ser igual ao valor total da medição.

Os pagamentos à pessoa jurídica pelo fornecimento de bens ou pela prestação de serviços em geral, inclusive obras, ficam obrigados a proceder à retenção do imposto de renda

(IR) com base na Instrução Normativa RFB n.º 1.234, de 11 de janeiro de 2012, e alterações posteriores, devendo também observar o disposto no Decreto n.º 129, de 10 de maio de 2023.

Não serão admitidos adiantamentos e os pagamentos não realizados no prazo previsto anteriormente, serão atualizados e compensados financeiramente conforme o disposto no art. 117 da Constituição do Estado de Santa Catarina, a partir da data prevista para pagamento até a data do efetivo pagamento.

3. REAJUSTAMENTO

O reajuste dos preços contratuais será calculado de acordo com a variação dos valores do Reajustamento de Obras Rodoviárias, calculados pela Fundação Getúlio Vargas para o DNIT, no grupo de Consultoria.

O cálculo do reajustamento terá como referência a data-base do orçamento e será procedido aplicando-se a seguinte fórmula:

$$R = V . \frac{(I - I_0)}{I_0}$$

Onde:

R = Valor do reajustamento procurado;

I_0 = Índice de preço do mês da data base do orçamento;

I = Índice de preço referente ao mês de reajustamento; e

V = Valor do pagamento solicitado a preços iniciais do contrato.

CLÁUSULA QUARTA PRAZOS

1. DE INÍCIO:

Os serviços contratados serão iniciados a partir da emissão da Ordem de Serviço, a ser efetuada pela **Secretaria de Estado da Infraestrutura e Mobilidade (SIE)**.

A Ordem de Serviço somente poderá ser emitida mediante a comprovação do efetivo ingresso dos recursos financeiros e a realização do devido empenho global no valor suficiente para assegurar o pagamento das obrigações adjudicadas para o exercício em curso, conforme estabelecido no cronograma de desembolso, de acordo com o disposto nos incisos I e II do § 1º do artigo 12, do Decreto Estadual n.º 1.537/2013.

2. DE EXECUÇÃO:

O prazo para execução dos serviços será de **1.560 (um mil e quinhentos e sessenta) dias**, contados a partir da pertinente Ordem de Serviço.

3. DE VIGÊNCIA:

O prazo de vigência contratual será de **1.920 (um mil, novecentos e vinte) dias**, contados a partir da publicação do contrato, em extrato, no Diário Oficial do Estado de Santa Catarina.

O prazo contratual para conclusão dos serviços será automaticamente prorrogado quando seu objeto não for concluído no período firmado no contrato, conforme disposto no art. 111, da Lei n.º 14.133/2021.



O pedido de prorrogação deverá ser feito no mínimo 60 (sessenta) dias antes de expirar o prazo contratual.

Na contagem do prazo de vigência estabelecido neste instrumento, excluir-se-á o dia do início e incluir-se-á o do vencimento, conforme disposto no Art. 183 da Lei n.º 14.133/2021. Só se iniciam e vencem os prazos previstos neste instrumento em dia de expediente na SIE.

A SIE tem o direito de reclamar vícios aparentes ou de fácil constatação pelo prazo de trinta dias, tratando-se de fornecimento de serviço e de produtos não duráveis; e pelo prazo de noventa dias, tratando-se de fornecimento de serviço e de produtos duráveis.

CLÁUSULA QUINTA VALOR E DOTAÇÃO

1. VALOR:

O valor deste Contrato é de R\$ _____.

A execução do objeto contratual apresenta o percentual relativo a materiais correspondente a ____% e o percentual de mão de obra equivalente a ____%.

2. DOTAÇÃO:

As despesas deste Contrato correrão à conta da do Orçamento do SIE, na Subação: 014513 - Levantamentos, estudos e projetos relativos a meio ambiente; Natureza da Despesa: 44.90.51.80 – Estudo e Projetos.

CLÁUSULA SEXTA PENALIDADES E SANÇÕES

As empresas que não cumprirem as obrigações assumidas, cometendo infrações na fase licitatória e/ou de execução do contrato estão sujeitas às sanções administrativas preconizadas no Capítulo I do Título IV da Lei Federal n.º 14.133/21 e ao Decreto n.º 441 de 19/01/2024.

Serão aplicadas as seguintes sanções, observado o devido processo legal e assegurados o contraditório e a ampla defesa:

I. advertência;

II. multa:

a) compensatória; e

b) de mora;

III. impedimento de licitar e contratar;

IV. declaração de inidoneidade para licitar ou contratar.

A aplicação de multa de mora não impedirá que a Administração a converta em compensatória e promova a extinção unilateral do contrato com a aplicação cumulada de outras sanções previstas no Edital.

As sanções previstas nos incisos I, III e IV poderão ser aplicadas cumulativamente com a sanção prevista na alínea a) do inciso II do item anterior.

A sanção de advertência será aplicada como instrumento de diálogo e correção de conduta nas seguintes hipóteses, quando não se justificar a imposição de penalidade mais grave:

- a. descumprimento de pequena relevância;
- b. inexecução parcial de obrigação contratual.

A sanção de multa será aplicada ao responsável por qualquer das infrações administrativas previstas no art. 155 da Lei federal n.º 14.133, de 2021, não podendo ser inferior a **0,5% (cinco décimos por cento)** nem superior a **30% (trinta por cento)** do valor contratado, observando-se os seguintes parâmetros:

1. multa de **0,5% (cinco décimos por cento)** a **1% (um por cento)** do valor contratado, para aquele que:

- 1.1. deixar de entregar a documentação exigida para o certame;
- 1.2. não mantiver a proposta, salvo em decorrência de fato superveniente devidamente justificado;

2. multa de **10% (dez por cento)** sobre o valor contratado, em caso de recusa do adjudicatário em efetuar o reforço de garantia contratual;

3. multa de **20% (vinte por cento)** sobre o valor da parcela do objeto não executada, em caso de inexecução parcial do contrato;

4. multa de **20% (vinte por cento)** sobre o valor contratado, em caso de:

4.1. apresentação de declaração ou documentação falsa exigida para o certame ou declaração falsa durante a licitação ou a execução do contrato;

4.2. fraude à licitação ou prática de ato fraudulento na execução do contrato;

4.3. comportamento inidôneo ou fraude de qualquer natureza;

4.4. prática de atos ilícitos com vistas a frustrar os objetivos da licitação;

4.5. prática de ato lesivo previsto no art. 5º da Lei federal n.º 12.846, de 1º de agosto de 2013;

4.6. não celebrar o contrato ou não entregar a documentação exigida para a contratação, quando convocado dentro do prazo de validade de sua proposta;

4.7. ensejar o retardamento da execução ou da entrega do objeto da licitação sem motivo justificado;

4.8. entrega de objeto com vícios ou defeitos ocultos que o torne impróprio ao uso a que é destinado, ou diminuam-lhe o valor ou, ainda, fora das especificações contratadas;

4.9. dar causa à inexecução parcial do contrato que resulte em grave dano à Administração, ao funcionamento dos serviços públicos ou ao interesse coletivo;

4.10. dar causa à inexecução total do objeto do contrato.

Em relação a multa de mora preconizada no art. 162 da Lei 14.133/2021, a CONTRATADA fica sujeita a multa de **0,33% (zero, trinta e três por cento)** por dia de atraso, na entrega do

objeto ou execução de serviços, calculado sobre o valor correspondente à parte inadimplente, até o limite de **9,9% (nove, nove por cento)**.

A determinação dos valores referentes ao item anterior será definida pelo gestor do contrato com o auxílio do fiscal técnico do contrato em função da graduação do descumprimento e da complexidade do objeto a ser entregue.

Será aplicada a sanção de impedimento de licitar e contratar com a Administração Pública Estadual, pelo prazo máximo de 3 (três) anos, quando não se justificar a imposição de penalidade mais grave, observando-se os parâmetros estabelecidos, aos responsáveis pelas seguintes infrações:

I) dar causa à inexecução parcial do contrato que cause grave dano à Administração, ao funcionamento dos serviços públicos ou ao interesse coletivo;

II) dar causa à inexecução total do contrato;

III) deixar de entregar a documentação exigida para o certame;

IV) não manter a proposta, salvo em decorrência de fato superveniente devidamente justificado;

V) não celebrar o contrato ou a ata de registros de preço ou não entregar a documentação exigida para a contratação, quando convocado dentro do prazo de validade de sua proposta;

VI) ensejar o retardamento da execução ou da entrega do objeto da licitação sem motivo justificado.

Aos responsáveis pelas infrações administrativas previstas nos incisos I), III), IV) e V) será aplicada a sanção de impedimento de licitar e contratar com a Administração Pública Estadual pelo prazo de até 2 (dois) anos. Aos responsáveis pela infração administrativa prevista no inciso II) será aplicada a sanção de impedimento de licitar e contratar com a Administração Pública Estadual pelo prazo de até 3 (três) anos. Aos responsáveis pela infração administrativa prevista no inciso VI) será aplicada a sanção de impedimento de licitar e contratar com a Administração Pública Estadual pelo prazo de até 1 (um) ano.

Será aplicada a sanção de declaração de inidoneidade para licitar e contratar com a Administração Pública Direta e Indireta de todos os entes federativos, no caso das infrações previstas nos subitens I) ao VI), pelo prazo máximo de 6 (seis) anos, quando se justificar a imposição de penalidade mais grave.

Será aplicada a sanção de declaração de inidoneidade para licitar e contratar com a Administração Pública Direta e Indireta de todos os entes federativos, pelo prazo mínimo de 3 (três) anos e máximo de 6 (seis) anos, observando-se os parâmetros estabelecidos, aos responsáveis pelas seguintes infrações:

A. apresentar declaração ou documentação falsa exigida para o certame ou prestar declaração falsa durante a licitação ou a execução do contrato;

B. fraudar a licitação ou praticar ato fraudulento na execução do contrato;

C. comportar-se de modo inidôneo ou cometer fraude de qualquer natureza;

- D. praticar atos ilícitos com vistas a frustrar os objetivos da licitação;
- E. praticar ato lesivo previsto no caput do art. 5º da Lei federal n.º

12.846, de 2013.

Aos responsáveis pela infração administrativa prevista no item “A” será aplicada sanção de declaração de inidoneidade para licitar e contratar com a Administração Pública Direta e Indireta de todos os entes federativos pelo prazo de até 4 (quatro) anos. Aos responsáveis pelas infrações administrativas previstas nos incisos “B”, “C”, e “E” será aplicada a sanção de declaração de inidoneidade para licitar e contratar com a Administração Pública Direta e Indireta de todos os entes federativos pelo prazo de até 6 (seis) anos. Aos responsáveis pela infração administrativa prevista no inciso “D” será aplicada a sanção de declaração de inidoneidade para licitar e contratar com a Administração Pública Direta e Indireta de todos os entes federativos pelo prazo de até 5 (cinco) anos.

A aplicação da declaração de inidoneidade para licitar e contratar com a Administração Pública, precedida de análise jurídica, quando aplicada por órgão do Poder Executivo Estadual, será de competência exclusiva do Secretário de Estado da Administração.

O cometimento de mais de uma infração em uma mesma licitação ou relação contratual sujeitará o infrator à sanção cabível para a mais grave entre elas, ou se iguais, somente uma delas, sopesando-se, em qualquer caso, as demais infrações como circunstância agravante.

As penalidades aplicadas serão registradas na Secretaria de Estado da Administração/ Diretoria de Gestão de Materiais e Serviços – DGMS, no Cadastro Geral de Fornecedores do Estado de Santa Catarina/SEA.

Homologadas e publicadas as penalidades, a Administração as encaminhará ao Cadastro Geral de Fornecedores do Estado de Santa Catarina/ SEA, para registro.

CLÁUSULA SÉTIMA EXTINÇÃO

O presente instrumento poderá ser extinto unilateralmente pela SIE, nos termos do art. 138, I da Lei n.º 14.133/2021, cabendo à CONTRATADA o que determina o §2º do art. 138, da Nova Lei de Licitações.

Cabe a extinção deste Contrato, por iniciativa da SIE, independentemente de interpelação judicial, ou extrajudicial, quando:

- a) a CONTRATADA não cumprir qualquer das obrigações estipuladas neste instrumento;
- b) a CONTRATADA não promova o ressarcimento à SIE dos prejuízos financeiros decorrentes dos fatos pelos quais sofreu a punição prevista no item anterior;
- c) a CONTRATADA subcontratar, total ou parcialmente, a obra ou serviço contratado, salvo o disposto na Cláusula Décima Quarta deste Instrumento;
- d) quando a CONTRATADA se associe com outrem, ceda ou transfira, total ou parcialmente, o objeto do contrato;
- e) quando a CONTRATADA realize fusão, cisão ou incorporação, sem que ocorra a prévia e expressa autorização da SIE, formalizada por termo aditivo ao contrato;
- f) quando a CONTRATADA obter vantagem indevida ou se beneficiar, injustamente, das alterações ou modificações contratuais, inclusive prorrogações da vigência do contrato, em prejuízo do Erário Público;
- g) quando apurado após a contratação, que a CONTRATADA frustrou ou

fraudou, mediante ajuste, combinação ou qualquer outro expediente, o caráter competitivo do procedimento licitatório que deu origem a este contrato, com o intuito de obter para si a vantagem decorrente da adjudicação objeto deste contrato;

h) demais hipóteses previstas no artigo 37, da Nova Lei de Licitações.

A aplicação das sanções previstas neste Contrato não exclui a possibilidade de responsabilização da CONTRATADA por eventuais perdas e danos causados à Administração.

A extinção por descumprimento das obrigações contratuais poderá acarretar as seguintes consequências, sem prejuízo das sanções previstas pela Lei de Licitações:

I) assunção imediata do objeto do contrato, no estado e local em que se encontrar, por ato próprio da Administração;

II) ocupação e utilização do local, instalações, equipamentos, material e pessoal empregados na execução do contrato, necessários à sua continuidade;

III) execução da garantia contratual, para ressarcimento da Administração, e dos valores das multas e indenizações a ela devidos;

IV) retenção dos créditos decorrentes do contrato até o limite dos prejuízos causados à Administração.

Fica, ainda, expressamente estabelecido que a SIE não pagará indenizações devidas pela CONTRATADA, em face de Legislação Social, Trabalhista ou Securitária.

CLÁUSULA OITAVA GARANTIA CONTRATUAL

A CONTRATADA, quando da assinatura do contrato, deverá efetuar na Tesouraria da SIE, a título de garantia contratual, o recolhimento da importância equivalente a 5% (cinco por cento) do valor deste contrato. No caso de alteração do valor do contrato, incluindo a garantia adicional, se houver, ou prorrogação de sua vigência, a garantia deverá ser ajustada ou renovada, seguindo os mesmos parâmetros utilizados quando da contratação.

A garantia contratual poderá ser feita em uma das seguintes modalidades:

a) em moeda corrente do País ou em títulos da dívida pública do Estado de Santa Catarina;

b) em seguro garantia, mediante entrega da apólice (original), emitida por entidade em funcionamento no Brasil; ou

c) em fiança bancária fornecida por banco localizado no Brasil.

A garantia contratual somente será levantada 60 (sessenta) dias, na mesma modalidade em que foi efetuada e acompanhada da guia original emitida pela SIE, após a data do aceite pela SIE do as built entregue em via documental e magnética.

Cabe ressaltar que qualquer alteração do contrato é de conhecimento da empresa, cabendo somente a esta administrar, quantificar e manter a garantia contratual em dia no percentual e disposições contratadas.

No caso de extinção contratual e/ou interrupção dos trabalhos, não será devolvida a garantia contratual, que será apropriada pela SIE, exceto quando não haja culpa do contratado, conforme hipóteses previstas no art. 138, §º 2º, inciso I da Lei n.º 14.133/2021.

CLÁUSULA NONA POLÍTICA ANTICORRUPÇÃO³

As partes, no desempenho das atividades do objeto deste CONTRATO, devem:

I. declarar que têm conhecimento das normas previstas na legislação, entre as quais nas Leis n.ºs 8.429/1992 e 12.846/2013, seus regulamentos e eventuais outras aplicáveis;

II. comprometer-se em não adotar práticas ou procedimentos que se enquadrem nas hipóteses previstas nas leis e regulamentos mencionados no inciso I deste artigo e se comprometem em exigir o mesmo pelos terceiros por elas contratados;

III. comprometer-se em notificar à Controladoria Geral do Estado qualquer irregularidade que tiverem conhecimento acerca da execução do contrato;

IV. declarar que têm ciência que

V. a violação de qualquer das obrigações previstas nesta Instrução Normativa, além de outras, é causa para a extinção unilateral do contrato, sem prejuízo da cobrança das perdas e danos, inclusive danos potenciais, causados à parte inocente e das multas pactuadas.

CLÁUSULA DÉCIMA OBRIGAÇÕES

1. São obrigações da CONTRATADA:

A CONTRATADA fica obrigada a fornecer o nome do proprietário ou de todos os sócios-proprietários integrantes de pessoas jurídicas contratadas para fornecer serviços e produtos, aos Poderes Executivo, Legislativo e Judiciário, bem como aos demais órgãos da Administração Direta e Indireta, independente da forma de contratação, em total cumprimento à Lei n.º 17.983/2020.

A CONTRATADA obriga-se a realizar a prestação de serviço do objeto estabelecido no presente Contrato de acordo com a proposta apresentada na Concorrência Eletrônica n.º ____/2026, nas especificações do Termo de Referência e nas condições estabelecidas neste Contrato.

Reparar, corrigir, remover ou substituir, às suas expensas, no total ou em parte, no prazo fixado pelo fiscal do contrato, os serviços efetuados em que se verificarem vícios, defeitos ou incorreções resultantes da execução ou dos materiais empregados.

Iniciar os serviços na data estabelecida pela Ordem de Serviço.

Cumprir fielmente o Contrato, de modo que no prazo estabelecido, o serviço seja entregue com perfeitas condições de submissão ao órgão ambiental competente.

Observar, na execução dos serviços, as leis, os regulamentos, normas, as posturas, inclusive de segurança e medicina do trabalho e de segurança pública, bem como as normas da Associação Brasileira de Normas Técnicas – ABNT.

Fornecer insumos, equipamentos de proteção individual e utensílios, em quantidade e qualidade compatível com as necessidades do serviço.

Responsabilizar-se pela manutenção dos equipamentos e ferramentas, bem como seus acessórios, que disponibilizar para a execução dos serviços.

³ Instrução Normativa Conjunta CGE/SEA n.º 01/2020.

Correrão por conta exclusiva da CONTRATADA todos os danos materiais suportados pela SIE em virtude do mau funcionamento do equipamento de monitoramento, ou pela execução inadequada do serviço.

Comunicar à SIE por escrito, toda e qualquer ocorrência de acidentes verificados durante a execução do Contrato.

Dar integral cumprimento ao Termo de Referência, Planilha Orçamentária e Cronograma Físico-Financeiro, bem como sua proposta e o Edital, os quais passam a integrar este Instrumento, independentemente de transcrição.

A CONTRATADA não poderá, em hipótese alguma, alegar desconhecimento das cláusulas e condições estabelecidas nestas especificações, bem como de detalhes e exigências constantes dos projetos e demais documentos técnicos.

Ajustar os produtos de acordo com os pareceres e análises da SIE, no que couber.

Manter endereço eletrônico (e-mail) válido para fins de comunicação com a Contratante, por todo o período de contratação, comunicando, imediatamente, o Contratante em caso de alteração.

Realizar cadastro no Portal Externo do SGP-e (<https://portal.sgpe.sea.sc.gov.br/portal-externo/inicio>) para que possa assinar eletronicamente com certificação digital TODOS os documentos firmados com a Contratante (como realizar a assinatura digital: https://sgpe.sea.sc.gov.br/capdoc/pergunta_frequente/nova-como-realizar-a-assinatura-digital-via-portal-externo/).

Os serviços técnicos prestados pela CONTRATADA estarão sujeitos a garantia contratual, entendida como obrigação da CONTRATADA de corrigir falhas detectadas em até 05 (cinco) anos após a prestação do serviço, isto é, após o recebimento definitivo do objeto contratual, sem custos adicionais.

A CONTRATADA deverá ceder todos os direitos patrimoniais a eles relativos para a Administração Pública, hipótese em que poderão ser livremente utilizados e alterados por ela em outras ocasiões, sem necessidade de nova autorização de seu autor (art.93 da Lei n.º 14.133/2021).

A CONTRATADA concorda expressamente com a adequação do projeto integrante do edital de licitação e reconhece que eventuais modificações contratuais decorrentes de falhas ou omissões em qualquer das peças do projeto, incluindo orçamentos, plantas, especificações, memoriais ou estudos técnicos preliminares, não poderão exceder, no conjunto, o limite de 10% (dez por cento) do valor total do contrato. Esse percentual será considerado para efeito de verificação do limite estabelecido pelo art. 125 da Lei Federal nº 14.133/2021, conforme previsto no art. 41, II, do Decreto nº 358/2023.

A CONTRATADA fica obrigada a cumprir, durante todo o período de execução do contrato, a reserva de cargos prevista em lei para pessoa com deficiência, para reabilitado da Previdência Social ou para aprendiz, bem como as reservas de cargos previstas na legislação (art. 116 da Lei Federal n.º 14.133/2021).

A CONTRATADA deverá comprovar a reserva de cargos a que se refere a cláusula acima, no prazo fixado pelo fiscal do contrato, com a indicação dos empregados que preencheram as referidas vagas (art. 116, parágrafo único da Lei Federal n.º 14.133/2021).

A CONTRATADA arcará com o ônus decorrente de eventual equívoco no dimensionamento dos quantitativos de sua proposta, inclusive quanto aos custos variáveis decorrentes de fatores futuros e incertos, devendo complementá-los, caso o previsto inicialmente em sua proposta não seja satisfatório para o atendimento do objeto da contratação, exceto quando ocorrer algum dos eventos arrolados no art. 124, II, d, da Lei Federal n.º 14.133/2021.

A CONTRATADA se obriga a manter, durante toda a execução do contrato e aditivos, se houver, em compatibilidade com as obrigações por ela assumidas, todas as condições de habilitação e qualificação exigidas na Licitação.

A CONTRATADA deverá ceder todos os direitos patrimoniais a eles relativos para a Administração Pública, hipótese em que poderão ser livremente utilizados e alterados por ela em outras ocasiões, sem necessidade de nova autorização de seu autor (art. 93 da Lei n.º 14.133/2021).

2. São obrigações da SIE:

Comunicar à CONTRATADA toda e quaisquer ocorrências relacionadas aos objetos entregues.

Permitir o livre acesso da CONTRATADA aos locais onde serão efetuados os serviços.

Fiscalizar a execução dos serviços por um representante da SIE, determinando o que for necessário para regularizar as faltas ou defeitos observados informando-os à autoridade competente da SIE, a fim de que se adotem as medidas administrativas cabíveis.

Cumprir e fazer cumprir as disposições do Edital de Licitação e Contrato. Comunicar à Empresa CONTRATADA todas e quaisquer ocorrências relacionadas aos serviços prestados.

Prestar as informações e os esclarecimentos pertinentes que venham a ser solicitados pelo representante da CONTRATADA.

Expedir, por escrito, todas as determinações e/ou comunicações dirigidas à CONTRATADA.

Efetuar os pagamentos na forma e no prazo pactuado no Contrato; Intervir na entrega dos serviços nos casos previstos em lei e na forma do Contrato visando proteger o interesse público.

Fiscalizar a execução dos serviços autorizados, aprovando-os ou rejeitando-os.

Emitir parecer sobre os atos relativos à execução do Contrato, e, especial, quanto à avaliação das entregas dos serviços em perfeita conformidade com o licitado.

Designar e apresentar à CONTRATADA o preposto da Administração responsável pela fiscalização do cumprimento do Contrato.

Rejeitar, no todo ou em parte, os serviços desenvolvidos pela empresa contratada fora das especificações deverão ser refeitos na forma devida.

Observar cronogramas e procedimentos informados previamente pela CONTRATADA.

Emitir aceite de entrega atestando o que for efetivamente entregue.

Observar para que durante a vigência do Contrato sejam cumpridas as obrigações assumidas pela CONTRATADA, bem como sejam mantidas todas as condições de habilitação e qualificação exigidas na licitação.

Comunicar à Contratada para emissão de Nota Fiscal no que pertine à parcela incontroversa da execução do objeto, para efeito de liquidação e pagamento, quando houver controvérsia sobre a execução do objeto, quanto à dimensão, qualidade e quantidade, conforme o art. 143 da Lei Federal n.º 14.133/2021.

Deverá, **através da Gerência responsável**, providenciar a divulgação do contrato e de seus aditamentos no Portal Nacional de Compras Públicas (PNCP), como condição indispensável para a eficácia do mesmo, no prazo de 20 dias úteis (no caso de licitação) ou de 10 dias úteis (no caso de contratação direta), a contar da data de sua assinatura, conforme preconiza o art. 94 da Lei n.º 14.133/2021.

Explicitamente emitir decisão sobre todas as solicitações e reclamações relacionadas à execução do presente Contrato, ressalvados os requerimentos manifestamente impertinentes, meramente protelatórios ou de nenhum interesse para a boa execução do ajuste.

A Administração **terá o prazo de 01 (um) mês, a contar da data do protocolo do requerimento para responder**, admitida a prorrogação motivada, por igual período, eventuais pedidos de restabelecimento de equilíbrio econômico-financeiro feitos pela contratada, em consonância com o art. 92, XI da Lei n.º 14.133/2021.

A Administração não responderá por quaisquer compromissos assumidos pela Contratada com terceiros, ainda que vinculados à execução do contrato, bem como por qualquer dano causado a terceiros em decorrência de ato da Contratada, de seus empregados, prepostos ou subordinados.

Reserva-se o direito à SIE de apresentar redução ou acréscimo nos quantitativos dos serviços, nos termos do art. 125 da Lei n.º 14.133/2021.

CLÁUSULA DÉCIMA PRIMEIRA RECEBIMENTO SERVIÇO

O recebimento do serviço se dará:

a) provisoriamente, pelo responsável por seu acompanhamento e fiscalização, mediante termo circunstanciado, assinado pelas partes em até 15 (quinze) dias da comunicação escrita da CONTRATADA, conforme art. 140, Inciso I, alínea “a” da Lei n.º 14.133/2021;

b) definitivamente, nos termos do art. 140, Inciso I, alínea “b”, será lavrado até 15 (quinze) dias após o “Recebimento Provisório”, desde que atendidas todas as reclamações da SIE referentes aos defeitos ou imperfeições verificadas em quaisquer elementos constitutivos das obras e/ou serviços executados. Para tanto, o servidor ou comissão designada pela autoridade competente, receberá definitivamente a obra, mediante termo circunstanciado, assinado pelas partes, após o decurso do prazo de observação hábil, ou vistoria que comprove a adequação do objeto aos termos contratuais, ficando o contratado obrigado a reparar, corrigir, remover, reconstruir ou substituir, às suas expensas, no total ou em parte, o objeto do contrato em que se verificarem vícios, defeitos ou incorreções resultantes da execução ou de materiais empregados.

A Administração rejeitará, no todo ou em parte, obra ou serviço executado em desacordo com o contrato e com a legislação pertinente.

O recebimento provisório ou definitivo não exclui a responsabilidade civil pela solidez e segurança da obra ou do serviço, nem ético-profissional pela perfeita execução do contrato, dentro dos limites estabelecidos pela lei ou pela avença.

CLÁUSULA DÉCIMA SEGUNDA GESTÃO E FISCALIZAÇÃO DO CONTRATO

O contrato deverá ser executado fielmente pelas partes, de acordo com as cláusulas avençadas e as normas da Lei n.º 14.133, de 2021, e cada parte responderá pelas consequências de sua inexecução total ou parcial.

Em caso de impedimento, ordem de paralisação ou suspensão do contrato, o cronograma de execução será prorrogado automaticamente pelo tempo correspondente, anotadas tais circunstâncias mediante simples apostila.

As comunicações entre o órgão ou entidade e a Contratada devem ser realizadas por escrito sempre que o ato exigir tal formalidade, admitindo-se o uso de mensagem eletrônica para esse fim.

O órgão ou entidade poderá convocar representante da empresa para adoção de providências que devam ser cumpridas de imediato.

Após a assinatura do contrato ou instrumento equivalente, o órgão ou entidade poderá convocar o representante da empresa Contratada para reunião inicial para apresentação do plano de fiscalização, que conterá informações acerca das obrigações contratuais, dos mecanismos de fiscalização, das estratégias para execução do objeto, do plano complementar de execução da Contratada, quando houver, do método de aferição dos resultados e das sanções aplicáveis, dentre outros.

A execução do contrato deverá ser acompanhada e fiscalizada pelo(s) fiscal(is) do contrato, ou pelos respectivos substitutos (Lei n.º 14.133, de 2021, art. 117, caput).

O fiscal do contrato acompanhará a execução do contrato, para que sejam cumpridas todas as condições estabelecidas no contrato, de modo a assegurar os melhores resultados para a Administração:

a) o fiscal do contrato anotar no histórico de gerenciamento do contrato todas as ocorrências relacionadas à execução do contrato, com a descrição do que for necessário para a regularização das faltas ou dos defeitos observados. (Lei n.º 14.133, de 2021, art. 117, §1º);

b) identificada qualquer inexatidão ou irregularidade, o fiscal do contrato emitirá notificações para a correção da execução do contrato, determinando prazo para a correção;

c) o fiscal do contrato informará ao gestor do contrato, em tempo hábil, a situação que demandar decisão ou adoção de medidas que ultrapassem sua competência, para que adote as medidas necessárias e saneadoras, se for o caso;

d) no caso de ocorrências que possam inviabilizar a execução do contrato nas datas aprazadas, o fiscal do contrato comunicará o fato imediatamente ao gestor do contrato;

e) o gestor do contrato acompanhará os registros realizados pelos fiscais do contrato, de todas as ocorrências relacionadas à execução do contrato e as medidas adotadas, informando, se for o caso, à autoridade superior àquelas que ultrapassem a sua competência.

O fiscal do contrato verificará a manutenção das condições de habilitação da Contratada, acompanhará o empenho, o pagamento, as garantias, as glosas e a formalização de

apostilamento e termos aditivos, solicitando quaisquer documentos comprobatórios pertinentes, caso necessário:

I. caso ocorra descumprimento das obrigações contratuais, o fiscal do contrato atuará tempestivamente na solução do problema, reportando ao gestor do contrato para que tome as providências cabíveis, quando ultrapassar a sua competência.

O gestor do contrato coordenará a atualização do processo de acompanhamento e fiscalização do contrato contendo todos os registros formais da execução no histórico de gerenciamento do contrato, a exemplo da ordem de serviço, do registro de ocorrências, das alterações e das prorrogações contratuais, elaborando relatório com vistas à verificação da necessidade de adequações do contrato para fins de atendimento da finalidade da administração:

1) o gestor do contrato acompanhará a manutenção das condições de habilitação da Contratada, para fins de empenho de despesa e pagamento, e anotará os problemas que obstem o fluxo normal da liquidação e do pagamento da despesa no relatório de riscos eventuais;

2) o gestor do contrato emitirá documento comprobatório da avaliação realizada pelos fiscais quanto ao cumprimento de obrigações assumidas pela Contratada, com menção ao seu desempenho na execução contratual, baseado nos indicadores objetivamente definidos e aferidos, e a eventuais penalidades aplicadas, devendo constar do cadastro de atesto de cumprimento de obrigações;

3) o gestor do contrato tomará providências para a formalização de processo administrativo de responsabilização para fins de aplicação de sanções, a ser conduzido pela comissão de que trata o art. 158 da Lei n.º 14.133, de 2021, ou pelo agente ou pelo setor com competência para tal, conforme o caso.

O fiscal do contrato comunicará ao gestor do contrato, em tempo hábil, o término do contrato sob sua responsabilidade, com vistas à tempestiva renovação ou prorrogação contratual.

O gestor do contrato deverá elaborar relatório final com informações sobre a consecução dos objetivos que tenham justificado a contratação e eventuais condutas a serem adotadas para o aprimoramento das atividades da Administração.

O gestor do contrato deverá enviar a documentação pertinente para a formalização dos procedimentos de liquidação e pagamento, no valor dimensionado pela fiscalização e gestão nos termos do contrato.

CLÁUSULA DÉCIMA TERCEIRA **CISÃO, INCORPORAÇÃO OU FUSÃO**

Em havendo a Cisão, Incorporação ou Fusão da empresa contratada, a aceitação de qualquer uma destas operações ficará condicionada à análise por esta administração contratante do procedimento realizado, tendo presente a possibilidade de riscos de insucesso na execução do objeto contratado, ficando vedada a sub-rogação contratual.

CLÁUSULA DÉCIMA QUARTA **SUBCONTRATAÇÃO**

Será admitida a subcontratação, exceto das etapas 1, 2 e 8 presentes no item 7 do Termo de Referência.

CLÁUSULA DÉCIMA QUINTA PROTEÇÃO DE DADOS

I. A CONTRATADA declara que tem ciência da existência da Lei nº 13.709/2018 (Lei Geral de Proteção de Dados Pessoais – LGPD) e se compromete a adequar todos os seus procedimentos internos ao disposto na referida legislação, com o intuito de proteger os dados pessoais que lhe forem repassados. Compromete-se, ainda, a cumprir, em todo momento, as normas legais aplicáveis, abstendo-se de qualquer ato ou omissão que possa colocar a SIE em situação de violação dessas normas.

II. A CONTRATADA declara que designou Encarregado pelo Tratamento de Dados Pessoais, nos termos do §1º do art. 41 da LGPD, cujos dados de contato estão disponíveis em sua página eletrônica. Compromete-se, ainda, a manter a SIE informada sobre qualquer alteração nesses dados, independentemente de sua atualização no referido site. Fica dispensada a obrigatoriedade de designação de Encarregado aos agentes de tratamento de pequeno porte, nos termos do §1º, art.11 da Resolução CD/ANPD nº 02, de 27 de janeiro de 2022, mediante a devida comprovação dessa condição, desde que não se enquadre em nenhuma das hipóteses previstas nos incisos do art. 3º da referida Resolução, ressalvada a situação prevista no art.8º

III. A CONTRATADA somente poderá tratar dados pessoais dos usuários dos serviços contratados nos limites e para as finalidades estritamente necessárias ao cumprimento das obrigações previstas neste contrato, sendo vedado o uso para qualquer outra finalidade diversa.

IV. A CONTRATADA deverá assegurar que seus empregados, representantes e prepostos cumprirão integralmente as disposições deste contrato, as normas legais aplicáveis à proteção de dados e as eventuais instruções da SIE relacionadas à presente cláusula. Deverá, ainda, garantir o sigilo e a confidencialidade de todos os dados pessoais, inclusive sensíveis, tratados em razão da execução deste contrato, responsabilizando-se por obter dos seus colaboradores os respectivos compromissos de confidencialidade ou garantir que estejam sujeitos a obrigações legais equivalentes.

V. Caso o titular dos dados ou terceiros solicitem à CONTRATADA qualquer informação relacionada ao tratamento de dados pessoais decorrente deste contrato, tal solicitação deverá ser imediatamente submetida à SIE, sendo vedado à CONTRATADA transferir, compartilhar ou conceder acesso a tais dados sem instruções expressas da SIE, salvo em cumprimento de obrigação legal ou contratual. Em caso de solicitação por autoridade competente, a CONTRATADA deverá informar a SIE de forma imediata.

VI. A CONTRATADA prestará toda assistência necessária à SIE no cumprimento das obrigações previstas nas leis de proteção de dados, sempre que relacionadas ao objeto deste contrato. Isso inclui, entre outras, obrigações relativas à segurança do tratamento, comunicação de incidentes, avaliação de impacto à proteção de dados, consultas prévias às autoridades competentes e atendimento aos direitos dos titulares, como acesso, retificação, exclusão, limitação, oposição e portabilidade dos dados pessoais.

VII. Sempre que solicitada, a CONTRATADA deverá fornecer à SIE, no prazo de até 48 (quarenta e oito) horas, todas as informações necessárias à comprovação da conformidade com as obrigações previstas neste contrato e na legislação de proteção de dados, inclusive para fins de elaboração de relatórios de impacto e avaliação de riscos. O prazo previsto neste item será contado em dobro para os agentes de tratamento de pequeno porte, nos termos da definição da Resolução CD/ANPD nº 02, de 27 de janeiro de 2022, mediante a devida comprovação dessa condição.

VIII. A CONTRATADA colaborará com a SIE no cumprimento de todas as demais obrigações legais em matéria de proteção de dados pessoais, sempre que sua participação for implícita ou necessária para a adequação das atividades ao disposto na LGPD.

IX. A CONTRATADA se obriga a comunicar à SIE, por escrito, no prazo máximo de 48 (quarenta e oito) horas a partir da ciência de qualquer incidente de segurança que envolva dados pessoais – como acessos não autorizados, destruição, perda, alteração, vazamento ou qualquer forma de tratamento inadequado ou ilícito. Tal comunicação deverá observar, ainda, eventuais prazos mais restritivos estabelecidos pela Autoridade Nacional de Proteção de Dados (ANPD), devendo a CONTRATADA adotar todas as providências exigidas pelo art. 48 da LGPD. O prazo previsto neste item será contado em dobro para os agentes de tratamento de pequeno porte, conforme definição da Resolução CD/ANPD nº 02, de 27 de janeiro de 2022, mediante a devida comprovação dessa condição. A comunicação do incidente deverá ainda, observar eventuais prazos mais restritivos estabelecidos pela Agência Nacional de Proteção de Dados (ANPD), competindo à CONTRATADA adotar todas as providências cabíveis exigidas pelo art. 48 da LGPD e art.6º da Resolução CD/ANPD nº15, de 24 de abril de 2024.

X. A CONTRATADA será responsável por indenizar a SIE por quaisquer danos, prejuízos, multas, penalidades, honorários advocatícios e demais despesas decorrentes de sua inobservância das obrigações previstas na LGPD, regulamentos correlatos ou determinações da ANPD, bem como por qualquer responsabilização da SIE em decorrência de falha da CONTRATADA no tratamento de dados pessoais objeto deste contrato.

XI. A CONTRATADA será integralmente responsável por assegurar que qualquer SUBOPERADOR (subcontratado para tratamento de dados pessoais):

a) esteja contratualmente vinculado a cláusulas de proteção de dados pessoais que assegurem, no mínimo, as mesmas obrigações previstas neste contrato;

b) cumpra integralmente a legislação aplicável, especialmente a Lei nº 13.709/2018 (LGPD);

c) adote medidas técnicas e administrativas adequadas à proteção dos dados pessoais, observando os padrões de segurança exigidos pela SIE ou pela ANPD;

d) submeta-se a auditorias, inspeções ou solicitação de evidências de conformidade, sempre que requerido pela SIE;

e) após o encerramento do vínculo, devolva à CONTRATADA ou elimine todos os dados pessoais tratados, conforme instruções da SIE e nos termos da LGPD;

f) esteja ciente de que a CONTRATADA continuará sendo plenamente responsável por todos os atos e omissões de seus suboperadores, respondendo por qualquer dano, direto ou indireto, decorrente de descumprimento da legislação de proteção de dados.

CLÁUSULA DÉCIMA SEXTA **VINCULAÇÃO**

Vincula-se o presente Contrato às disposições da Lei Federal n.º 14.133, de 01 de abril de 2021; no Decreto n.º 11.246, de 27 de outubro de 2022; Decreto Estadual n.º 441, de 19 de janeiro de 2024; Lei n.º 18.369, de 06 de maio de 2022; e eventuais regulamentos editados, a Concorrência Eletrônica n.º ____/2026, à proposta da CONTRATADA e demais normas legais e regulamentares aplicáveis.

Eventual ato normativo estadual promulgado durante a vigência do Contrato, cujo objeto seja a regulamentação de questões a ele inerentes, inclusive a apuração de infrações, dosimetria e aplicação de sanções administrativas previstas na Lei n.º 14.133, de 2021, ser-lhe-á imediatamente aplicado.



No caso de ausência de rotina administrativa ou caso não editado o regulamento estadual ou sendo ele omissivo sobre aspecto submetido à análise administrativa, faculta-se a utilização do Decreto Federal n.º 11.462, de 31 de março.

CLÁUSULA DÉCIMA SÉTIMA
FORO

Para as questões decorrentes deste Contrato, fica eleito o Foro da Comarca da Capital do Estado de Santa Catarina, com renúncia expressa de qualquer outro por mais privilegiado que seja.

CLÁUSULA DÉCIMA OITAVA
VALIDADE

O presente Contrato somente surtirá seus jurídicos e legais efeitos após a publicação, em extrato, no Diário Oficial do Estado de Santa Catarina.

Será considerada como data de assinatura deste Contrato, a data (dia/mês/ano) da última assinatura digital dos signatários

E, por assim estarem acordes, assinam o presente Contrato, os representantes das partes contratantes.

Ricardo Euclides Grando
Secretário de Estado da Infraestrutura e Mobilidade

Representante Legal/Contratada