EDITAL DE LICITAÇÃO

GOVERNO DE SANTA CATARINA

central-pregao@sea.sc.gov.br | compras.sc.gov.br Editais, Manuais, Cadastro...

PREGÃO ELETRÔNICO	PE 0727/2026
PROCESSO SGPe	**SES 238388/ 2026**
CONTRATANTE	Secretaria de Estado da Saúde
ENVIO DA PROPOSTA	28/10/2026, a partir das 14:00 horas
ABERTURA DA SESSÃO	12/10/2026, a partir das 13:15 horas
INÍCIO DA DISPUTA	12/10/2026, a partir das 13:15 horas
OBJETO	Registro de preços para futura e eventual aquisição de Órteses, Próteses e Materiais Especiais (OPME), em regime de consignação, com cedência de materiais/equipamentos em comodato
EXCLUSIVO ME/EPP	Não
CRITÉRIO DE JULGAMENTO	MENOR PREÇO POR ITEM
VALOR TOTAL ESTIMADO	R$ 2.612.675,40

Pág. 01 de 75 - Documento assinado digitalmente. Para conferência, acesse o site https://portal.sgpe.sea.sc.gov.br/portal-externo e informe o processo SES 00238388/2026 e o código MCS032U6.

EDITAL DE LICITAÇÃO
PREGÃO ELETRÔNICO N.º 0727/2026
Processo n.º 238388/ 2026

O(A) **Secretaria de Estado da Administração**, com sede na Rodovia SC 401, Km 15, n.º 4.600, Bloco II, 1º andar, Bairro Saco Grande II, Florianópolis/SC, inscrita no CNPJ sob o n.º 82.951.351/0001-42, por intermédio da Diretoria de Gestão de Licitações e Contratos - DGLC, torna público que fará realizar licitação na **modalidade pregão,** critério de julgamento de menor preço, na forma eletrônica, modo de disputa aberto e fechado para selecionar proposta objetivando a **Registro de preços para futura e eventual aquisição de Órteses, Próteses e Materiais Especiais (OPME), em regime de consignação, com cedência de materiais/equipamentos em comodato**, nos termos da Lei n.º 14.133, de 1º de abril de 2021; Lei Complementar n.º 123, de 14 de dezembro de 2006; Decreto estadual n.º 1.560, de 11 de junho de 2026; Decreto estadual n.º 1.561 de 11 de junho de 2026; demais normas legais federais e estaduais vigentes.

1. DISPOSIÇÕES PRELIMINARES

1.1. Envio de proposta: a partir das **14:00** horas do dia **28/10/2026.**

1.2. Abertura da sessão: a partir das **13:15** horas do dia **12/10/2026**.

1.3. Início da disputa: a partir das **13:15** horas do dia **12/102026**.

1.4. O pregão eletrônico será realizado por meio de disputa à distância em sessão pública, via Sistema Integrado de Licitações do Estado de Santa Catarina (LIC), módulo eletrônico (e-LIC).

1.5. Todo e qualquer ato referente ao presente processo licitatório dar-se-á exclusivamente por meio eletrônico via internet.

1.6. A comunicação será realizada utilizando recursos de tecnologia da informação pela internet, mediante condições de segurança — criptografia e autenticação — em todas as etapas do certame.

1.7. O pregão será conduzido com apoio técnico e operacional da Secretaria de Estado da Administração, por intermédio da Diretoria de Gestão de Licitações e Contratos - DGLC, que atuará como provedor do sistema eletrônico para os órgãos integrantes do Sistema de Administração de Gestão de Materiais e Serviços – SAGMS.

1.8. Os trabalhos serão conduzidos por servidores de órgão ou entidade vinculado ao Poder Executivo do Estado de Santa Catarina, denominados pregoeiro(a) e equipe de apoio, mediante a inserção e monitoramento de dados gerados ou transferidos para o Sistema LIC, módulo e-LIC, por acesso restrito com *login* e senha no endereço eletrônico http://e-lic.sc.gov.br.

1.9. Todas as referências de tempo no edital, no aviso e durante a sessão pública observarão obrigatoriamente o horário de Brasília – DF e, dessa forma, serão registradas no sistema eletrônico.

1.10. Os documentos relacionados a seguir fazem parte integrante deste edital para todos os fins e efeitos:

1.10.1. Anexo I: Quadro quantitativo dos itens;
1.10.2. Anexo II: Modelo de proposta de preços eletrônica.
1.10.3. Anexo III: Modelo de proposta readequada.
1.10.4. Anexo IV: Minuta de ata de registro de preços e seus anexos;
1.10.5. Anexo V: Minuta de autorização/ordem de fornecimento.
1.10.6. Anexo VI: declaração de atendimento à legislação vigente;
1.10.7. Anexo VII: termo de contrato de comodato
1.10.8. Anexo VIII: Termo de Referência e seus anexos

2. DA LICITAÇÃO

2.1. Do objeto

2.1.1. Esta licitação destina-se a selecionar proposta objetivando **Registro de preços para futura e eventual aquisição de Órteses, Próteses e Materiais Especiais (OPME), em regime de consignação, com**

Pág. 02 de 75 - Documento assinado digitalmente. Para conferência, acesse o site https://portal.sgpe.sea.sc.gov.br/portal-externo e informe o processo SES 00238388/2026 e o código MCS032U6.

cedência de materiais/equipamentos em comodato, conforme especificações, quantitativos e condições estabelecidas e previstas neste edital.

2.1.2. A licitação será dividida em itens, conforme Anexo I, facultando-se ao licitante a participação em quantos itens forem de seu interesse.

2.2. Da execução da licitação

2.2.1. O processamento da licitação pela Diretoria de Gestão de Licitações e Contratos – DGLC – será na qualidade de interveniente promotora, destinando-se o objeto licitado às necessidades do(a) Secretaria de Estado da Saúde .

3. DAS CONDIÇÕES DE PARTICIPAÇÃO

3.1. Poderão participar desta licitação os interessados que atenderem às exigências estabelecidas neste edital.

3.1.1. Os itens ou lotes identificados com a expressão "**(Item exclusivo para ME/EPP)**", no Anexo I , são de participação exclusiva de licitantes enquadrados como microempresa (ME) ou empresa de pequeno porte (EPP), que atenderem às exigências estabelecidas neste edital; nos termos do art. 48 da Lei Complementar n.º 123/2006 e art. 4º da Lei n.º 14.133/2021, sem prejuízo de sua participação nos demais itens ou lotes.

3.1.2. O licitante que deseja gozar do tratamento diferenciado previsto no art. 48, I ou III, da Lei Complementar n.º 123/2006 deverá firmar declaração de que se enquadra como microempresa ou empresa de pequeno porte, nos termos do art. 3º, da Lei Complementar n.º 123/2006, bem como a declaração a que se refere o art. 4º, § 2º da Lei n.º 14.133/2021, conforme modelo anexo.

3.2. Não poderão disputar essa licitação:

3.2.1. aquele que não atenda às condições deste edital;

3.2.2. autor do anteprojeto, do projeto básico ou do projeto executivo, pessoa física ou jurídica, quando a licitação versar sobre serviços ou fornecimento de bens a ele relacionados;

3.2.2.1. equiparam-se aos autores do projeto as empresas integrantes do mesmo grupo econômico;

3.2.3. empresa, isoladamente ou em consórcio, responsável pela elaboração do projeto básico ou do projeto executivo, ou empresa da qual o autor do projeto seja dirigente, gerente, controlador, acionista ou detentor de mais de 5% (cinco por cento) do capital com direito a voto, responsável técnico ou subcontratado, quando a licitação versar sobre serviços ou fornecimento de bens a ela necessários;

3.2.4. pessoa física ou jurídica que se encontre, ao tempo da licitação, impossibilitada de participar da licitação em decorrência de sanção que lhe foi imposta;

3.2.5. aquele que mantenha vínculo de natureza técnica, comercial, econômica, financeira, trabalhista ou civil com dirigente do órgão ou entidade contratante ou com agente público que desempenhe função na licitação ou atue na fiscalização ou na gestão do contrato, ou que deles seja cônjuge, companheiro ou parente em linha reta, colateral ou por afinidade, até o terceiro grau;

3.2.6. empresas controladoras, controladas ou coligadas, nos termos da Lei n.º 6.404, de 15 de dezembro de 1976, concorrendo entre si;

3.2.7. pessoa física ou jurídica que, nos 5 (cinco) anos anteriores à divulgação do edital, tenha sido condenada judicialmente, com trânsito em julgado, por exploração de trabalho infantil, por submissão de trabalhadores a condições análogas às de escravo ou por contratação de adolescentes nos casos vedados pela legislação trabalhista;

3.2.8. agente público do órgão ou entidade licitante ou contratante;

3.2.9. organizações da sociedade civil de interesse público - OSCIP, atuando nessa condição;

3.2.10. pessoas jurídicas reunidas em consórcio;

3.3. Não poderá participar, direta ou indiretamente, da licitação ou da execução do contrato agente público do órgão ou entidade contratante, devendo ser observadas as situações que possam configurar conflito de interesses no exercício ou após o exercício do cargo ou emprego, nos termos da legislação que disciplina a matéria, conforme § 1º do art. 9º da Lei n.º 14.133/2021.

Pág. 03 de 75 - Documento assinado digitalmente. Para conferência, acesse o site https://portal.sgpe.sea.sc.gov.br/portal-externo e informe o processo SES 00238388/2026 e o código MCS032U6.

3.4. O impedimento de que tratam os itens 3.2.4 e 3.2.7 serão também aplicados ao licitante que atue em substituição a outra pessoa, física ou jurídica, com o intuito de burlar a efetividade da sanção a ela aplicada, inclusive a sua controladora, controlada ou coligada, desde que devidamente comprovado o ilícito ou a utilização fraudulenta da personalidade jurídica do licitante.

3.5. A critério da Administração e exclusivamente a seu serviço, o autor dos projetos e a empresa a que se referem os itens 3.2.2 e 3.2.3 poderão participar no apoio das atividades de planejamento da contratação, de execução da licitação ou de gestão do contrato, desde que sob supervisão exclusiva de agentes públicos do órgão ou entidade.

3.6. A vedação de que trata o item 3.2.8 estende-se a terceiro que auxilie a condução da contratação na qualidade de integrante de equipe de apoio, profissional especializado ou funcionário ou representante de empresa que preste assessoria técnica.

3.7. Em licitações e contratações realizadas no âmbito de projetos e programas parcialmente financiados por agência oficial de cooperação estrangeira ou por organismo financeiro internacional com recursos do financiamento ou da contrapartida nacional, não poderá participar pessoa física ou jurídica que integre o rol de pessoas sancionadas por essas entidades ou que seja declarada inidônea nos termos da Lei n.º 14.133/2021.

3.8. A participação na licitação implica, sem que tenha sido tempestivamente impugnado o edital, automaticamente, a aceitação integral e irretratável dos termos e conteúdo deste edital, a observância dos preceitos legais e regulamentos em vigor; e a responsabilidade pela fidelidade e legitimidade das informações e dos documentos enviados em qualquer fase da licitação, não cabendo, portanto, posterior reclamação.

4. ATRIBUIÇÕES DO PREGOEIRO OU PREGOEIRA

4.1. São atribuições do(a) pregoeiro(a):

4.1.1. conduzir e coordenar a sessão pública;

4.1.2. receber, examinar e manifestar-se sobre as impugnações e os pedidos de esclarecimento ao edital e aos anexos e, no caso de impugnações, encaminhá-las à autoridade competente para decisão. Para elaborar sua manifestação, o(a) pregoeiro(a) poderá requisitar subsídios aos órgãos ou agentes públicos que elaboraram o edital ou os anexos;

4.1.3. verificar a conformidade da proposta em relação aos requisitos estabelecidos neste Edital;

4.1.4. coordenar o envio de lances;

4.1.5. verificar e julgar as condições de habilitação;

4.1.6. sanear erros ou falhas que não alterem a substância das propostas, dos documentos de habilitação e sua validade jurídica, mediante decisão fundamentada, registrada em ata e acessível a todos;

4.1.7. promover diligências para:

4.1.7.1. complementação de informações acerca dos documentos já apresentados pelos licitantes e desde que necessárias para apurar fatos existentes à época da abertura do certame;

4.1.7.2. atualização de documentos cuja validade tenha expirado após a data de recebimento das propostas;

4.1.8. negociar condições mais vantajosas com o primeiro colocado;

4.1.9. receber, examinar e manifestar-se acerca dos recursos e encaminhá-los à autoridade competente para decisão;

4.1.10. indicar o vencedor da licitação;

4.1.11. conduzir os trabalhos da equipe de apoio;

4.1.12. encaminhar os autos devidamente instruídos à autoridade competente para propor a homologação da licitação e a adjudicação de seu objeto.

4.2. O(a) pregoeiro(a) poderá solicitar manifestação da assessoria jurídica ou de outros setores do órgãos ou entidade, a fim de subsidiar suas decisões.

5. CREDENCIAMENTO PARA PARTICIPAR DO CERTAME

Pág. 04 de 75 - Documento assinado digitalmente. Para conferência, acesse o site https://portal.sgpe.sea.sc.gov.br/portal-externo e informe o processo SES 00238388/2026 e o código MCS032U6.

5.1. As pessoas físicas ou jurídicas deverão dispor de chave de identificação e de senha, pessoal e intransferível, para acesso ao sistema eletrônico, emitida pelo sistema de Cadastro Geral de Fornecedores do Estado de Santa Catarina da Secretaria de Estado da Administração.

5.1.1. A atribuição de chave de identificação e de senha, obtidas a partir da homologação do Cadastro Geral de Fornecedores, credenciará o interessado para participar do pregão eletrônico e o qualificará para fornecimento e envio de proposta eletrônica para o objeto correspondente ao grupo-classe indicado no edital.

5.1.2. Caso não consiga visualizar o processo para envio de proposta eletrônica, o credenciado precisa solicitar qualificação ao grupo-classe correspondente junto ao Cadastro Geral de Fornecedores.

5.1.3. O procedimento para inscrição e alterações, no cadastro geral de fornecedores, encontra-se disponível no site do Portal de Compras pelo endereço http://portaldecompras.sc.gov.br, clicando em seguida no link “Fornecedores”.

5.1.4. A chave de identificação e a senha poderão ser utilizadas em qualquer pregão na forma eletrônica, correspondente ao seu grupo-classe registrado no cadastro geral de fornecedores, para formular lances de preços e praticar todos os demais atos e operações no sistema eletrônico, salvo quando canceladas por solicitação do credenciado ou por iniciativa da Secretaria de Estado da Administração, devidamente justificada.

5.1.5. É de exclusiva responsabilidade do licitante o sigilo da senha, bem como seu uso em qualquer transação efetuada diretamente ou por seu representante, não cabendo ao provedor do sistema ou ao órgão promotor da licitação, a responsabilidade por eventuais danos decorrentes de uso indevido da senha, ainda que por terceiros.

5.1.6. Os licitantes deverão comunicar imediatamente ao provedor do sistema qualquer acontecimento que possa comprometer o sigilo ou a inviabilidade do uso da senha, para imediato bloqueio de acesso.

5.1.7. O credenciamento do licitante e de seu representante junto ao sistema eletrônico implica a responsabilidade legal pelos atos praticados e a presunção de capacidade para realização das transações inerentes ao pregão eletrônico.

5.1.8. Para o correto funcionamento do sistema recomendam-se os seguintes requisitos mínimos:

5.1.8.1. conexão de internet com velocidade nominal de 2MB ou superior;

5.1.8.2. navegadores Internet Explorer 9 ou superior, Chrome ou Firefox;

5.1.8.3. javascript habilitado e pop-ups liberados (não bloqueados).

6. DA PARTICIPAÇÃO NO SISTEMA ELETRÔNICO

6.1. A participação no pregão eletrônico dar-se-á por meio de acesso restrito e digitação da senha pessoal e intransferível do representante credenciado e subsequente encaminhamento da proposta eletrônica de preços, por meio do sistema eletrônico, observada data e horário limite estabelecidos.

6.1.1. O sistema de licitações estará disponível no endereço http://portaldecompras.sc.gov.br/ ou http://e-lic.sc.gov.br/, na área de acesso restrito.

6.1.2. Efetuado *login* no sistema, o fornecedor somente irá visualizar os editais em que esteja cadastrado no grupo-classe.

6.2. Como requisito para a participação no pregão, o licitante deverá manifestar, em campo próprio do sistema eletrônico, o pleno conhecimento e atendimento às exigências previstas no edital.

6.2.1. Quando o licitante for beneficiário da Lei Complementar n.º 123/2006 deverá manifestar em campo próprio do sistema eletrônico, o pleno conhecimento e atendimento das exigências previstas em lei.

6.2.2. A declaração falsa relativa ao cumprimento dos requisitos de habilitação e proposta sujeitará o licitante às sanções previstas na legislação vigente aplicável à matéria.

6.3. O licitante será responsável por todas as transações que forem efetuadas em seu nome no sistema eletrônico, assumindo como firmes e verdadeiras suas propostas e lances.

6.4. A inclusão de qualquer elemento que possa identificar o licitante importa na desclassificação da proposta, sem prejuízo das sanções previstas no edital.

Pág. 05 de 75 - Documento assinado digitalmente. Para conferência, acesse o site https://portal.sgpe.sea.sc.gov.br/portal-externo e informe o processo SES 00238388/2026 e o código MCS032U6.

6.5. Caberá ao licitante acompanhar as operações no sistema eletrônico durante a sessão pública do pregão, ficando responsável pelo ônus decorrente da perda de negócios diante da inobservância de quaisquer mensagens emitidas pelo sistema ou de sua desconexão.
6.6. O licitante compromete-se a guardar até a homologação da licitação todos os documentos originais ou autenticados que forem anexados eletronicamente e a apresenta-los quando requerido pela Administração.
6.6.1. O licitante que celebrar contrato com a Administração deverá guardar os documentos indicados neste item durante todo o prazo de vigência do contrato e apresenta-los quando requerido pela Administração.
6.7. Os licitantes poderão solicitar o cancelamento da chave de identificação ou da senha de acesso por interesse próprio.
6.8. O fornecedor descredenciado no cadastro geral de fornecedores terá sua chave de identificação e senha suspensas automaticamente.

7. DA PROPOSTA ELETRÔNICA DE PREÇOS

7.1. Após a divulgação do Edital no Portal Nacional de Contratações Públicas, os licitantes interessados deverão encaminhar proposta e, se for o caso, o(s) respectivo(s) anexo(s), até a data e hora marcadas para abertura da sessão, exclusivamente por meio do sistema eletrônico, quando, então, encerrar-se-á, automaticamente, a fase de recebimento de propostas.
7.2. Até a abertura da sessão, os licitantes poderão retirar ou substituir a proposta enviada.
7.2.1. Não exercido o direito de retirada nos termos deste item, o licitante se obriga ao cumprimento das disposições contidas na proposta, em conformidade com o que dispõe o termo de referência, assumindo o proponente o compromisso de executar o objeto licitado nos seus termos.
7.3. **Não será exigida garantia da proposta prevista no art. 58 da Lei n.º 14.133/2021.**
7.4. Serão enviados aos licitantes, por e-mail, comprovante de recebimento das suas propostas eletrônicas enviadas, com a indicação do dia e respectivo horário de registro.
7.5. A proposta enviada não poderá ter prazo de validade inferior a 90 (noventa) dias, contados da data limite para apresentação das propostas neste pregão, sendo esse o prazo considerado em caso de omissão.
7.6. Sob pena de desclassificação, a proposta eletrônica deverá ser preenchida indicando o valor unitário do item, expressos em reais, com no máximo 4 (quatro) casas decimais no campo "valor da proposta".
7.6.1. **A proposta deve atender aos requisitos indicados nos itens 4 e 8.6 do termo de referência, observado o item 10.5 deste edital.**
7.6.2. Quando exigida a indicação de marca na proposta, é permitido ao licitante a indicação de mais de uma marca, sendo elas submetidas à análise da equipe técnica quanto à sua aceitabilidade, devendo o licitante respeitar as especificações e condições estabelecidas neste edital.
7.7. Os preços ofertados, tanto na proposta inicial, quanto na etapa de lances, serão de exclusiva responsabilidade do licitante, não lhe assistindo o direito de pleitear qualquer alteração, sob alegação de erro, omissão ou qualquer outro motivo.
7.8. No valor da proposta devem estar inclusos todos os custos com a remuneração, encargos sociais, operacionais, previdenciários, trabalhistas, tributários, comerciais pertinentes ao fornecimento do objeto, bem como taxas, impostos, fretes, e quaisquer outros custos incidentes de forma direta ou indireta sobre ele.
7.8.1. **Excluem-se desta exigência**:
7.8.1.1. As empresas catarinenses que, nos termos do Convênio ICMS 26/03, devem enviar as suas propostas de preços já com o valor líquido, ou seja, sem a carga tributária do ICMS.
7.8.1.2. De acordo com esse Convênio, o qual foi aprovado pelo CONFAZ - Conselho Nacional de Política Fazendária, o benefício da isenção do ICMS está condicionado ao desconto no preço ao valor equivalente ao imposto dispensado e a indicação do valor do desconto no respectivo documento fiscal de venda ou prestação de serviços e à comprovação de inexistência de similar produzido no país, na hipótese de

Pág. 06 de 75 - Documento assinado digitalmente. Para conferência, acesse o site https://portal.sgpe.sea.sc.gov.br/portal-externo e informe o processo SES 00238388/2026 e o código MCS032U6.

qualquer operação com mercadorias importadas do exterior, conforme previsto no parágrafo 1º da Cláusula Primeira do Convênio CONFAZ n.º 26/2003, ficando ressalvadas as hipóteses em que a isenção mencionada não se aplica nos termos previstos no Decreto estadual n.º 255, de 21 de maio de 2003.

7.8.1.3. A isenção supracitada não se aplica à licitante vencedora, quando:

7.8.1.3.1. a aquisição for efetuada com empresa cadastrada no SIMPLES/Nacional;

7.8.1.3.2. o objeto adjudicado for sujeito ao regime de substituição tributária, desde que efetuado com estabelecimento substituído.

7.8.1.4. Conforme o Convênio ICMS n.º 153/2015, referida isenção deve ser considerada no cálculo do valor do ICMS devido, correspondente à diferença entre a alíquota interestadual e a alíquota interna da unidade federada de destino da localização do consumidor final não contribuinte do ICMS.

7.8.1.5. Eventuais dúvidas quanto ao benefício citado podem ser dirimidas junto a qualquer das Gerências Regionais da Fazenda Estadual – GERG, da Diretoria de Administração Tributária – DIAT, da Secretaria de Estado da Fazenda ou, ainda, no site www.sef.sc.gov.br

7.8.1.6. As demonstrações de custos referentes ao IRPJ (imposto de renda da pessoa jurídica) e CSLL (contribuição social sobre o lucro líquido).

7.9. A proposta de preços com base nas especificações constantes neste Edital, estará condicionada às informações cadastradas no Sistema de Cadastro Geral de Fornecedores, que contém, obrigatoriamente, a razão social completa e CNPJ do licitante, endereço, telefone e endereço eletrônico (*e-mail*).

7.10. Os licitantes deverão manter suas informações cadastrais atualizadas junto ao cadastro geral de fornecedores, ficando responsáveis por quaisquer consequências, inclusive a não celebração de contratos, decorrentes da inobservância de mensagens divulgadas via *chat* ou emitidas pelo sistema junto ao seu endereço eletrônico (*e-mail*).

7.11. Observado o prazo de validade, as propostas apresentadas serão irretratáveis e irrenunciáveis.

7.12. A apresentação de proposta implica a aceitação de todas as condições deste edital.

7.13. A licitante vencedora do certame, quando houver cotação de proposta por Lote, deverá ajustar sua proposta no Sistema eletrônico, com os respectivos valores unitários readequados ao valor total representado pelo lance vencedor, no prazo de 01 (um) dia útil, contado a partir do encerramento do prazo para interposição de recursos.

7.13.1. Quando por lote, o valor unitário readequado não poderá ser superior àquele oferecido na proposta escrita.

7.13.2. Quando por lote, o valor unitário readequado de cada item não poderá ser superior aos valores individuais de referência definidos para a licitação, disponíveis no processo e no sistema e-Lic.

8. DA SESSÃO PÚBLICA DO PREGÃO

8.1. Iniciada a sessão pública do pregão, essa não será interrompida ou transferida, salvo motivo excepcional assim caracterizado pelo pregoeiro ou pela pregoeira.

8.2. Verificando-se o adiamento da sessão pública do pregão, o pregoeiro determinará nova data para continuação dos trabalhos, ficando intimadas as licitantes.

8.3. O(a) pregoeiro(a) poderá suspender temporariamente a sessão para determinar alguma providência administrativa para o bom andamento dos trabalhos.

8.4. No caso de desconexão do(a) pregoeiro(a), no decorrer da etapa de lances, se o sistema eletrônico permanecer acessível aos licitantes, os lances continuarão sendo recebidos, sem prejuízo dos atos realizados.

8.5. Quando a desconexão do(a) pregoeiro(a) persistir por tempo superior a dez minutos, a sessão do pregão na forma eletrônica será suspensa e reiniciada somente após comunicação aos participantes, no endereço eletrônico utilizado para divulgação.

9. DA ABERTURA DA SESSÃO E DA ETAPA DE LANCES

9.1. Na presente licitação, a fase de habilitação sucederá as fases de apresentação de propostas e lances e de julgamento.

Pág. 07 de 75 - Documento assinado digitalmente. Para conferência, acesse o site https://portal.sgpe.sea.sc.gov.br/portal-externo e informe o processo SES 00238388/2026 e o código MCS032U6.

9.2. A partir do horário previsto neste Edital terá início a sessão pública do pregão eletrônico, momento em que o sistema disponibilizará campo próprio (*Chat*) para troca de mensagens entre o(a) pregoeiro(a) e os licitantes.
9.3. O(A) pregoeiro(a) verificará as propostas eletrônicas enviadas, desclassificando aquelas que não estejam em conformidade com os requisitos estabelecidos neste Edital.
9.3.1. A desclassificação de proposta será sempre fundamentada e registrada no sistema, com acompanhamento em tempo real por todos os participantes.
9.3.2. O fornecedor que tiver a sua proposta desclassificada, terá o prazo de 5 (cinco) minutos a contar da comunicação de desclassificação para solicitar reconsideração, findo o qual, o pregoeiro irá analisar a justificativa, fundamentando sua decisão.
9.3.3. A não desclassificação da proposta pelo(a) pregoeiro(a) nos termos deste item não impede sua desclassificação na fase de julgamento.
9.4. O sistema ordenará automaticamente as propostas classificadas pelo pregoeiro, sendo que somente essas participarão da fase de lances.
9.5. As propostas apresentadas com o mesmo valor serão ordenadas automaticamente pelo sistema, por meio de sorteio eletrônico.
9.6. A partir do horário previsto no edital, o(a) pregoeiro(a) dará início à etapa da disputa.
9.6.1. O(A) pregoeiro(a) abrirá a disputa do item ou lote quando então os licitantes poderão encaminhar lances, exclusivamente, por meio do sistema eletrônico.
9.6.2. Será considerado como primeiro lance a proposta inicial apresentada.
9.7. Os licitantes poderão encaminhar lances exclusivamente por meio do sistema eletrônico, sendo imediatamente informado do seu recebimento e do valor consignado no registro, visualizando seu horário e valor no link “histórico de lances”.
9.8. Os licitantes somente poderão oferecer lances de valor inferior, no caso de critério de julgamento de menor preço, ao último por ele ofertado e registrado pelo sistema.
9.9. O licitante poderá, uma única vez, excluir seu último lance ofertado, no intervalo de *quinze* segundos após o registro no sistema, na hipótese de lance inconsistente ou inexequível.
9.10. Não serão aceitos dois ou mais lances de mesmo valor, prevalecendo aquele que for recebido e registrado em primeiro
9.11. Somente o licitante de menor lance dentre os ofertados, no caso de critério de menor preço, e enquanto mantiver esta situação, visualiza em tempo real o ícone “troféu”.
9.12. Durante o transcurso da sessão pública, os licitantes serão informados, em tempo real, do valor do menor lance registrado, vedada a identificação do licitante.
9.13. O sistema não identificará os autores dos lances, podendo visualizar valores e horários registrados no *link* “histórico de lances”.
9.14. O procedimento seguirá de acordo com o **modo de disputa "aberto e fechado"**, cabendo aos licitantes apresentarem lances públicos e sucessivos, com lance final e fechado.
9.14.1. A etapa de lances da sessão pública terá duração inicial de quinze minutos. Após esse prazo, o sistema encaminhará aviso de fechamento iminente dos lances, após o que transcorrerá o período de até dez minutos, aleatoriamente determinado, findo o qual será automaticamente encerrada a recepção de lances.
9.14.1.1. Encerrado o prazo previsto no subitem anterior, o sistema abrirá oportunidade para que o autor da oferta de valor mais baixo e os das ofertas com preços até 10% (dez por cento) superiores àquela possam ofertar um lance final e fechado em até cinco minutos, o qual será sigiloso até o encerramento deste prazo.
9.14.1.2. No procedimento de que trata o subitem supra, o licitante poderá optar por manter o seu último lance da etapa aberta, ou por ofertar melhor lance.
9.14.1.3. Não havendo pelo menos três ofertas nas condições definidas neste item, poderão os autores dos melhores lances subsequentes, na ordem de classificação, até o máximo de três, oferecer um lance final e fechado em até cinco minutos, o qual será sigiloso até o encerramento deste prazo.

Pág. 08 de 75 - Documento assinado digitalmente. Para conferência, acesse o site https://portal.sgpe.sea.sc.gov.br/portal-externo e informe o processo SES 00238388/2026 e o código MCS032U6.

9.14.1.4. Após o término dos prazos estabelecidos nos itens anteriores, o sistema ordenará e divulgará os lances segundo a ordem crescente de valores.

9.15. **Do empate**

9.15.1. Ocorrendo empate será assegurada, como primeiro critério de desempate, preferência de contratação para as microempresas e empresas de pequeno porte.

9.15.2. Entende-se por empate aquelas situações em que adotado o critério de julgamento de menor preço, os lances finais enviados pelas microempresas e empresas de pequeno porte sejam iguais ou até 5% (cinco por cento) superiores à proposta ou lance mais bem classificado, conforme disposto nos arts. 44 e 45 da Lei Complementar n.º 123/2006 e suas alterações, situação na qual proceder-se-á da seguinte forma:

9.15.2.1. o sistema aplicará automaticamente o benefício da Lei Complementar n.º 123/2006 e suas alterações, quando houver empresas dentro das condições previstas na lei;

9.15.2.2. o sistema convocará automaticamente a microempresa ou empresa de pequeno porte mais bem classificada, momento que abrirá campo para recepção de lances, para enviar nova proposta inferior àquela considerada vencedora do certame no prazo máximo de 5 (cinco) minutos sob pena de preclusão, situação em que será adjudicado em seu favor o objeto licitado;

9.15.2.3. não ocorrendo a contratação da microempresa ou empresa de pequeno porte, na forma do inciso I, do *caput* do art. 45, da Lei Complementar n.º 123/2006 e suas alterações, serão convocados os remanescentes que porventura se enquadrem na hipótese dos §§ 1º e 2º, do art. 44, da Lei Complementar n.º 123/2006, na ordem classificatória, para o exercício do mesmo direito;

9.15.2.4. no caso de equivalência dos valores apresentados pelas microempresas e empresas de pequeno porte que se encontrem nos intervalos estabelecidos nos §§ 1º e 2º, do art. 44, da Lei Complementar n.º 123/2006 e suas alterações, será realizado sorteio automático entre elas para que se identifique aquela que primeiro poderá enviar melhor oferta.

9.15.3. O disposto no item anterior somente se aplicará quando a melhor oferta inicial não tiver sido enviada por microempresa ou empresa de pequeno porte.

9.15.4. Na hipótese da não contratação nos termos previstos no item anterior, o objeto licitado será adjudicado em favor da proposta originalmente vencedora do certame.

9.15.5. Depois de adotados os critérios de desempate previstos nos arts. 44 e 45 da Lei Complementar n.º 123/2006, só poderá haver empate entre propostas de igual valor (não seguidas de lances), ou entre lances finais de igual valor.

9.15.6. Havendo eventual empate entre propostas ou lances, o critério de desempate será aquele previsto no art. 60, *caput*, da Lei n.º 14.133/2021, nesta ordem:

9.15.6.1. disputa final, hipótese em que os licitantes empatados poderão apresentar nova proposta em ato contínuo à classificação;

9.15.6.2. avaliação do desempenho contratual prévio dos licitantes, para a qual deverão preferencialmente ser utilizados registros cadastrais para efeito de atesto de cumprimento de obrigações previstos nesta Lei;

9.15.6.3. desenvolvimento pelo licitante de ações de equidade entre homens e mulheres no ambiente de trabalho, conforme regulamento;

9.15.6.4. desenvolvimento pelo licitante de programa de integridade, conforme orientações dos órgãos de controle.

9.15.7. Conforme art. 60, § 1º, da Lei n.º 14.133/2021, persistindo o empate, será assegurada preferência, sucessivamente, aos bens e serviços produzidos ou prestados por:

9.15.7.1. empresas estabelecidas no território do Estado de Santa Catarina;

9.15.7.2. empresas brasileiras;

9.15.7.3. empresas que invistam em pesquisa e no desenvolvimento de tecnologia no País;

9.15.7.4. empresas que comprovem a prática de mitigação, nos termos da Lei n.º 12.187, de 29 de dezembro de 2009.

9.15.7.5. Persistindo ainda o empate, será realizado sorteio para definição do melhor classificado.

9.16. **Da negociação**

Pág. 09 de 75 - Documento assinado digitalmente. Para conferência, acesse o site https://portal.sgpe.sea.sc.gov.br/portal-externo e informe o processo SES 00238388/2026 e o código MCS032U6.

9.16.1. O sistema automaticamente verificará os requisitos para a aplicação da Lei Complementar n.º 123/2006 e na sequência o(a) pregoeiro(a) poderá negociar diretamente com o proponente para que seja obtido preço melhor.

9.16.1.1. Deverá o(a) pregoeiro(a), antes de anunciar o vencedor, encaminhar, pelo sistema eletrônico, contraproposta diretamente ao proponente que tenha enviado o lance de menor preço, para que seja obtida melhor proposta, bem como decidir sobre sua aceitação, observado o critério de julgamento, não se admitindo negociar condições diferentes daquelas previstas no edital.

9.16.1.2. A negociação será realizada por intermédio do sistema de troca de mensagens (chat), podendo ser acompanhada pelas demais licitantes.

9.16.1.3. A negociação deverá ser feita com os demais licitantes, segundo a ordem de classificação inicialmente estabelecida, quando o primeiro colocado, mesmo após a negociação, for desclassificado em razão de sua proposta permanecer acima do preço máximo definido pela Administração.

9.16.1.4. Para itens divididos em cota reservada para ME/EPP e cota de livre participação, caso a cota reservada reste deserta ou frustrada, o(a) pregoeiro(a) consultará o licitante vencedora da cota de ampla concorrência, independente desta ser ME/EPP ou não, acerca do interesse em assumir a cota reservada de ME/EPP. Caso esta manifeste o interesse, a cota reservada será adjudicada em seu favor.

9.16.1.5. Se a mesma empresa vencer a cota reservada para microempresa e empresa de pequeno porte e a cota de ampla concorrência, a contratação deverá ocorrer pelo menor preço cotado.

10. DA FASE DE JULGAMENTO DA PROPOSTA

10.1. Encerrada a etapa de negociação, será(ão) considerada(s) primeira colocada, a(s) proposta(s) que, obedecidas as condições, especificações e procedimentos estabelecidos neste edital, apresentar o menor preço para o(s) item(ns) ou lote(s), conforme indicado no item 2 deste edital.

10.2. O(A) pregoeiro(a) verificará, no prazo especificado pelo item 11.4.2, se o licitante provisoriamente classificado em primeiro lugar atende às condições de participação no certame, conforme previsto no art. 14 da Lei n.º 14.133/2021, legislação correlata, especialmente quanto à existência de sanção que impeça a participação no certame ou a futura contratação, mediante a consulta aos seguintes cadastros:

10.2.1. da existência de registros impeditivos da contratação no CGU-PAD, que contempla Certidão negativa correcional (CGU-PJ, CEIS, CNEP e CEPIM), e Certidão negativa correcional (ePAD e CGU-PAD) (https://certidoes.cgu.gov.br/);

10.2.2. da existência de registros impeditivos da contratação no Cadastro Nacional de Condenações Cíveis por Ato de Improbidade Administrativa mantido pelo Conselho Nacional de Justiça (www.cnj.jus.br/improbidade_adm/consultar_requerido.php).

10.2.3. a consulta aos cadastros será realizada em nome da empresa do licitante e também de seu sócio majoritário, por força do artigo 12 da Lei n° 8.429/1992, que prevê, dentre as sanções impostas ao responsável pela prática de ato de improbidade administrativa, a proibição de contratar com o Poder Público, inclusive por intermédio de pessoa jurídica da qual seja sócio majoritário.

10.2.4. caso conste na consulta de situação do licitante a existência de ocorrências, o licitante será convocado para manifestação no prazo de 5 (cinco) minutos previamente a eventual desclassificação.

10.3. Serão desclassificadas as propostas que:

10.3.1. não obedecerem às especificações técnicas contidas no termo de referência;

10.3.1.1. Para fins de análise da proposta quanto ao cumprimento das especificações do objeto, poderá ser colhida a manifestação escrita do setor requisitante do serviço ou da área especializada no objeto.

10.3.2. não apresentarem documento adicional solicitado pela Administração, quando necessário para verificação de requisitos previstos em lei ou neste edital;

10.3.3. quando exigido pelo termo de referência, não apresentarem amostra ou protótipo;

10.3.4. contiverem vícios insanáveis;

10.3.5. não tiverem sua exequibilidade demonstrada, quando exigido pela administração;

Pág. 10 de 75 - Documento assinado digitalmente. Para conferência, acesse o site https://portal.sgpe.sea.sc.gov.br/portal-externo e informe o processo SES 00238388/2026 e o código MCS032U6.

10.3.5.1. Caso sejam constatados, pelo pregoeiro ou área técnica, indícios de inexequibilidade, será realizada diligência para oportunizar que a licitante comprove, sob pena de desclassificação:
10.3.5.1.1. que o seu custo não ultrapassa o valor da proposta; e/ou
10.3.5.1.2. existirem custos de oportunidade capazes de justificar o vulto da oferta.
10.3.6. apresentarem desconformidade com quaisquer outras exigências deste Edital ou seus anexos, desde que insanável.
10.4. O(a) pregoeiro(a) solicitará ao licitante mais bem classificado que envie no prazo de 01 (um) dia útil:
10.4.1. **A proposta adequada ao último lance ofertado após a negociação realizada, conforme Anexo III deste edital e requisitos da proposta previsto nos itens 4 e 8.6 do termo de referência.**
10.4.2. **Além dos requisitos e informações previstos no termo de referência, a proposta adequada ao último lance ofertado deverá conter e vir acompanhada das seguintes informações e documentos:**
10.4.2.1. Declaração de atendimento à legislação vigente, conforme anexo deste edital.
10.5. Caso o termo de referência exija a apresentação de amostra, o licitante classificado em primeiro lugar deverá apresentá-la, conforme disciplinado no termo de referência, sob pena de desclassificação.
10.6. Não serão consideradas, para efeitos de julgamento, quaisquer vantagens não previstas no edital.
10.7. Se houver indícios de inexequibilidade da proposta de preço, ou em caso da necessidade de esclarecimentos complementares, poderão ser efetuadas diligências, para que a empresa comprove a exequibilidade da proposta.
10.8. Para fins de análise da proposta quanto ao cumprimento das especificações do objeto, poderá ser colhida a manifestação escrita do setor requisitante do serviço ou da área especializada no objeto.

11. DA HABILITAÇÃO

11.1. A habilitação dos licitantes será analisada por meio do Certificado de Cadastro de Fornecedores – CCF, emitido pela Diretoria de Gestão de Licitações e Contratos - DGLC, da Secretaria de Estado da Administração, pertinente ao grupo-classe objeto desta licitação, para verificação da regularidade nos documentos por ele abrangidos, devendo apresentar prazo de validade, no mínimo, até a data limite fixada para a abertura das propostas.
11.1.1. Quando adotada a inversão das fases de habilitação e julgamento (ver item 9.1 deste edital), caso atendidas as condições de participação, será iniciada a fase de habilitação.
11.2. Os documentos exigidos para habilitação, conforme item 8.8 do termo de referência deverão ser apresentados por meio eletrônico, após convocação do(a) pregoeiro(a) no sistema eletrônico via “Chat”, em até 01 (um) dia útil, inseridos como anexos no sistema eletrônico nas seguintes hipóteses:
11.2.1. que não estejam contemplados no CCF; ou
11.2.2. que estejam vencidos no CCF.
11.3. O(A) pregoeiro(a) ou equipe de apoio verificará nos sítios oficiais de órgãos e entidades emissores das certidões, a autenticidade dos documentos solicitados e enviados.
11.4. **O licitante melhor classificado deverá apresentar os documentos de habilitação jurídica; de habilitação fiscal, social e trabalhista; de comprovação de qualificação econômico-financeira e de comprovação de qualificação técnica indicados no item 8.8 do termo de referência.**
11.4.1. Os comprovantes de habilitação fiscal e trabalhista exigidos no termo de referência deverão apresentar prazo de validade, no mínimo, até a data limite fixada para a abertura das propostas. Não constando no documento seu prazo de validade, será considerado o prazo de 90 (noventa) dias da data da emissão.
11.4.2. Os documentos solicitados por meio eletrônico deverão ser inseridos como anexos no sistema, no prazo de até 01 (um) dia útil, a contar da convocação do(a) pregoeiro(a), via “CHAT”.
11.4.3. Todos documentos deverão ser apresentados em língua portuguesa, ou original em língua estrangeira acompanhado de tradução realizada por tradutor oficial, por meio eletrônico, em até 01 (um) dia útil após convocação do pregoeiro via “chat”, inseridos como anexos no sistema eletrônico.

Pág. 11 de 75 - Documento assinado digitalmente. Para conferência, acesse o site https://portal.sgpe.sea.sc.gov.br/portal-externo e informe o processo SES 00238388/2026 e o código MCS032U6.

11.4.4. O(A) pregoeiro(a) ou a equipe de apoio verificará nos sítios oficiais de órgãos e entidades emissores de certidões, a autenticidade dos documentos solicitados e enviados, constituindo meio legal de prova, para fins de habilitação.
11.4.5. Somente haverá a necessidade de comprovação do preenchimento de requisitos mediante apresentação dos documentos originais não-digitais quando houver dúvida em relação à integridade do documento digital ou quando a lei expressamente o exigir.
11.4.6. Após a entrega dos documentos para habilitação, não será permitida a substituição ou a apresentação de novos documentos, salvo em sede de diligência, para (art. 64 da Lei n.º 14.133/2021):
11.4.6.1. complementação de informações acerca dos documentos já apresentados pelos licitantes e desde que necessária para apurar fatos existentes à época da abertura do certame; e
11.4.6.2. atualização de documentos cuja validade tenha expirado após a data de recebimento das propostas.
11.4.7. Será verificado se o licitante apresentou declaração de que atende aos requisitos de habilitação.
11.4.7.1. O declarante responderá pela veracidade das informações prestadas, na forma da lei (art. 63, I, da Lei n.º 14.133/2021).
11.5. Na hipótese de o licitante não atender às exigências para habilitação, o(a) pregoeiro(a) examinará a proposta subsequente e realizará a negociação, e assim sucessivamente, na ordem de classificação, até a apuração de uma proposta que atenda ao presente Edital.
11.6. **Quando permitida a participação de consórcio de pessoas jurídicas**, observar-se o disposto no item 8.4 do termo de referência.
11.6.1. Se o consórcio não for formado integralmente por microempresas ou empresas de pequeno porte e o termo de referência exigir requisitos de habilitação econômico-financeira, haverá um acréscimo de percentual indicado no item 8.4 do termo de referência para o consórcio em relação ao valor exigido para os licitantes individuais.
11.7. **Da regularidade fiscal e trabalhista das microempresas e empresas de pequeno porte:**
11.7.1. A regularidade fiscal e trabalhista das microempresas e empresas de pequeno porte que apresentem restrição (documento vencido) no Certificado de Cadastro de Fornecedores – CCF, deverá ser comprovada, com o encaminhamento de documento hábil no prazo de 5 (cinco) dias úteis, cujo termo inicial corresponderá ao momento em que o proponente for declarado o vencedor do certame, prorrogáveis por igual período, a critério da Administração Pública, para a regularização da documentação, pagamento ou parcelamento do débito, e emissão de eventuais certidões negativas ou positivas com efeito de certidão negativa.
11.7.2. A não regularização da documentação, no prazo estabelecido, implicará a decadência do direito da microempresa ou empresa de pequeno porte à contratação, sem prejuízo das sanções administrativas cabíveis por descumprimento de obrigações previstas neste Edital e na legislação vigente aplicável à matéria, sendo facultada à Administração convocar as licitantes remanescentes, na ordem de classificação, para a assinatura do contrato ou revogar a licitação.
11.7.3. A verificação posterior de que, nos termos da lei, o declarante não se enquadra como microempresa ou empresa de pequeno porte sujeitará a aplicação das sanções administrativas previstas na Lei n.º 14.133/2021, sem prejuízo de apuração de ocorrência da prática de crime.

12. DOS RECURSOS ADMINISTRATIVOS

12.1. A interposição de recurso referente ao julgamento das propostas, à habilitação ou inabilitação de licitantes, à anulação ou revogação da licitação, observará o disposto no art. 165 da Lei n.º 14.133/2021.
12.2. O prazo recursal é de 3 (três) dias úteis, contados da data de intimação ou de lavratura da ata, observado o seguinte:
12.2.1. Quando o recurso apresentado impugnar o julgamento das propostas ou o ato de habilitação ou inabilitação do licitante, qualquer licitante poderá manifestar sua intenção de recorrer, de forma imediata, em campo próprio do sistema, sendo-lhe concedido o prazo de 03 (três) dias úteis para a envio das razões

Pág. 12 de 75 - Documento assinado digitalmente. Para conferência, acesse o site https://portal.sgpe.sea.sc.gov.br/portal-externo e informe o processo SES 00238388/2026 e o código MCS032U6.

do recurso, ficando os demais licitantes, desde logo, intimados a enviar contrarrazões em igual número de dias, que começarão a correr do término do prazo do recorrente, sendo-lhes assegurada vista dos autos.
12.2.2. A falta de manifestação imediata do licitante quanto à intenção de recorrer, nos termos do subitem 12.2.1, importará na preclusão desse direito.
12.2.3. Para fins deste edital considera-se "imediata" a manifestação realizada no prazo de 30 (trinta) minutos, contado a partir do encerramento da fase de habilitação.
12.2.4. Na hipótese de adoção da inversão de fases prevista no § 1º do art. 17 da Lei n.º 14.133/2021, o prazo para apresentação das razões recursais será iniciado na data de intimação da ata de julgamento.
12.3. Os recursos deverão ser encaminhados em campo próprio do sistema.
12.3.1. Consideram-se válidos os recursos registrados no sistema, desde que devidamente assinados, não sendo obrigatório o encaminhamento de documento original.
12.3.2. O sistema permite, após salvar as informações iniciais e emitir o número de registro do recurso, inserir anexos antes de fechar a janela.
12.4. O recurso será dirigido à autoridade que tiver editado o ato ou proferido a decisão recorrida, a qual poderá reconsiderar sua decisão no prazo de 3 (três) dias úteis, ou, nesse mesmo prazo, encaminhar recurso para a autoridade superior, a qual deverá proferir sua decisão no prazo de 10 (dez) dias úteis, contado do recebimento dos autos.
12.5. O recurso e o pedido de reconsideração terão efeito suspensivo do ato ou da decisão recorrida até que sobrevenha decisão final da autoridade competente.
12.6. Não serão conhecidos os recursos apresentados fora do prazo legal.
12.7. Decididos os recursos e constatada a regularidade dos atos praticados, a autoridade competente adjudicará o objeto e homologará o procedimento licitatório.
12.8. Os autos do processo permanecerão com vista franqueada aos interessados, conforme orientações deste Edital.

13. DAS INFRAÇÕES ADMINISTRATIVAS E DAS SANÇÕES

13.1. Constitui infração administrativa, nos termos do art. 155 da Lei Federal nº 14.133, de 2021, e do Decreto Estadual nº 1.560, de 2026, a prática, pelo licitante, das seguintes condutas:
13.1.1. deixar de entregar a documentação exigida para o certame ou não entregar qualquer documento que tenha sido solicitado pelo(a) pregoeiro(a);
13.1.2. salvo em decorrência de fato superveniente devidamente justificado, não mantiver a proposta, em especial quando:
13.1.2.1. não enviar a proposta adequada ao último lance ofertado ou após a negociação;
13.1.2.2. recusar-se a enviar o detalhamento da proposta quando exigível;
13.1.2.3. pedir para ser desclassificado após apresentação da proposta inicial;
13.1.2.4. deixar de apresentar amostra; ou
13.1.2.5. apresentar proposta ou amostra em desacordo com as especificações deste Edital;
13.1.3. não celebrar o contrato ou não entregar a documentação exigida para a contratação, quando convocado dentro do prazo de validade de sua proposta;
13.1.4. recusar-se, sem justificativa aceita pela Administração, a assinar a ata de registro de preços, quando adotado o sistema de registro de preços;
13.1.5. apresentar declaração ou documentação falsa exigida para o certame ou prestar declaração falsa durante a licitação;
13.1.6. fraudar a licitação;
13.1.7. comportar-se de modo inidôneo ou cometer fraude de qualquer natureza, em especial quando:
13.1.7.1. agir em conluio ou em desconformidade com a lei;
13.1.7.2. induzir deliberadamente a erro no julgamento;
13.1.7.3. apresentar amostra falsificada ou deteriorada;
13.1.8. praticar atos ilícitos com vistas a frustrar os objetivos da licitação;
13.1.9. praticar ato lesivo previsto no art. 5º da Lei n.º 12.846, de 2013.

Pág. 13 de 75 - Documento assinado digitalmente. Para conferência, acesse o site https://portal.sgpe.sea.sc.gov.br/portal-externo e informe o processo SES 00238388/2026 e o código MCS032U6.

13.2. Com fulcro na Lei n.º 14.133/2021, a Administração poderá, garantida a prévia defesa, aplicar aos licitantes as seguintes sanções, sem prejuízo das responsabilidades civil e criminal, quando for o caso:
13.2.1. advertência;
13.2.2. multa;
13.2.3. impedimento de licitar e contratar e
13.2.4. declaração de inidoneidade para licitar ou contratar.
13.3. Na aplicação das sanções serão considerados:
13.3.1. a natureza e a gravidade da infração cometida;
13.3.2. as peculiaridades do caso concreto;
13.3.3. as circunstâncias agravantes ou atenuantes;
13.3.4. os danos causados à Administração Pública, ao funcionamento dos serviços públicos ou ao interesse coletivo. e;
13.3.5. a implantação ou o aperfeiçoamento de programa de integridade, conforme normas e orientações dos órgãos de controle.

13.4. **Da Multa**
13.4.1. A multa será recolhida em percentual de 0,5% (cinco décimos por cento) do valor estimado da contratação ao responsável por:
a) deixar de entregar a documentação exigida para o certame; e
b) não manter a proposta, exceto em decorrência de fato superveniente devidamente justificado;
13.4.2. Para as infrações previstas nos itens 13.1.3 e 13.1.4, a multa será de 10% sobre o valor estimado da contratação.
13.4.3. Para as infrações previstas nos itens 13.1.5, 13.1.6, 13.1.7, 13.1.8, a multa será de 30% sobre o valor estimado da contratação.
13.4.4. O valor da multa poderá ser descontado de créditos eventualmente devidos pela Administração ao fornecedor ou cobrado administrativa ou judicialmente, observada a legislação aplicável.
13.5. As sanções de advertência, impedimento de licitar e contratar e declaração de inidoneidade para licitar ou contratar poderão ser aplicadas cumulativamente, ou não, à penalidade de multa.
13.6. Na aplicação da sanção de multa será facultada a defesa do interessado no prazo de 15 (quinze) dias úteis, contado da data de sua intimação.

13.7. **Do impedimento de licitar**
A sanção de impedimento de licitar e contratar será aplicada ao responsável em decorrência das infrações administrativas relacionadas nos itens 13.1.1, 13.1.2 e 13.1.3, quando não se justificar a imposição de penalidade mais grave, e impedirá o responsável de licitar e contratar no âmbito da Administração Pública direta e indireta do ente federativo a qual pertencer o órgão ou entidade, pelo prazo máximo de 2 (dois) anos (art. 10, II, , do Decreto estadual n.º 1.560/2026).

13.8. **Da declaração de inidoneidade**
13.8.1. A licitante ficará sujeita à sanção de declaração de inidoneidade para licitar ou contratar com a Administração Pública Direta e Indireta de todos os entes federativos, pelo prazo mínimo de 3 (três) anos e máximo de 6 (seis) anos, observados o contraditório, a ampla defesa e a legislação aplicável, quando incorrer em qualquer das seguintes infrações:
a) pelo prazo de até 4 (quatro) anos em decorrência da prática das infrações dispostas no item 13.1.5;
b) pelo prazo de até 5 (cinco) anos em decorrência da prática das infrações dispostas no item 13.1.8;
c) pelo prazo de até 6 (seis) anos, em decorrência da prática das infrações dispostas nos itens 13.1.6, 13.1.7 e 13.1.9..
13.8.2. Poderá ser aplicada a sanção de declaração de inidoneidade para licitar ou contratar com a Administração Pública Direta e Indireta de todos os entes federativos, nas hipóteses estabelecidas nos itens 13.1.1, 13.1.2 e 13.1.3, pelo prazo mínimo de 3 (três) anos e máximo de 6 (seis) anos, quando se justificar a

Pág. 14 de 75 - Documento assinado digitalmente. Para conferência, acesse o site https://portal.sgpe.sea.sc.gov.br/portal-externo e informe o processo SES 00238388/2026 e o código MCS032U6.

imposição de penalidade mais grave que a sanção de impedimento de licitar e de contratar com a Administração Pública Estadual

13.9. A recusa injustificada do adjudicatário em assinar a ata de registro de preço ou o contrato, ou em aceitar ou retirar o instrumento equivalente no prazo estabelecido pela Administração, descritas nos itens 13.1.3 e 13.1.4, caracterizará o descumprimento total da obrigação assumida e o sujeitará às penalidades e à imediata perda da garantia de proposta em favor do órgão ou entidade licitante.
13.9.1 As sanções também se aplicam aos integrantes do cadastro de reserva que não honrarem o compromisso assumido.

13.10. Do processo administrativo sancionador
13.11. A apuração das infrações administrativas e a aplicação das sanções observarão o procedimento estabelecido na Lei Federal nº 14.133/2021 e no Decreto Estadual nº 1.560/2026, assegurados o contraditório e a ampla defesa.
13.12.
A apuração de responsabilidade relacionada às sanções de impedimento de licitar e contratar e de declaração de inidoneidade para licitar ou contratar demandará a instauração de processo de responsabilização a ser conduzido por comissão composta por 2 (dois) ou mais servidores estáveis, que avaliará fatos e circunstâncias conhecidos e intimará o licitante ou o adjudicatário para, no prazo de 15 (quinze) dias úteis, contado da data de sua intimação, apresentar defesa escrita e especificar as provas que pretenda produzir.
13.13. Caberá recurso no prazo de 15 (quinze) dias úteis da aplicação das sanções de advertência, multa e impedimento de licitar e contratar, contado da data da intimação, o qual será dirigido à autoridade que tiver proferido a decisão recorrida, que, se não a reconsiderar no prazo de 5 (cinco) dias úteis, encaminhará o recurso com sua motivação à autoridade superior, que deverá proferir sua decisão no prazo máximo de 20 (vinte) dias úteis, contado do recebimento dos autos.
13.14. Caberá a apresentação de pedido de reconsideração da aplicação da sanção de declaração de inidoneidade para licitar ou contratar no prazo de 15 (quinze) dias úteis, contado da data da intimação, e decidido no prazo máximo de 20 (vinte) dias úteis, contado do seu recebimento.

13.15. **Das intimações e comunicações processuais**

13.16. As intimações e comunicações relativas aos procedimentos de apuração de infrações administrativas e aplicação de sanções serão realizadas, preferencialmente, por meio eletrônico, utilizando os dados de contato constantes dos cadastros mantidos pela Administração Pública Estadual ou aqueles informados pelo licitante, fornecedor, contratado ou beneficiário de ata de registro de preços.
13.17. As intimações observarão, preferencialmente, a seguinte ordem:
I – envio por meio eletrônico de comunicação cadastrado pelo interessado; ou
II – publicação no Diário Oficial do Estado de Santa Catarina (DOE/SC).
13.18. Considerar-se-ão válidas e eficazes as intimações encaminhadas aos endereços eletrônicos e demais meios de comunicação constantes dos cadastros oficiais ou informados pelo interessado, independentemente de confirmação de recebimento, desde que comprovado o respectivo envio pela Administração.
13.19. É dever do licitante manter atualizados seus dados cadastrais e os meios eletrônicos de comunicação registrados junto ao Cadastro Geral de Fornecedores do Estado de Santa Catarina ou em outro sistema oficial utilizado pela Administração, responsabilizando-se pelos prejuízos decorrentes da omissão, inexatidão ou desatualização dessas informações.
13.20. A ausência de atualização dos dados cadastrais pelo interessado não constituirá causa de nulidade das intimações ou comunicações regularmente expedidas pela Administração Pública.

Pág. 15 de 75 - Documento assinado digitalmente. Para conferência, acesse o site https://portal.sgpe.sea.sc.gov.br/portal-externo e informe o processo SES 00238388/2026 e o código MCS032U6.

13.21. O recurso e o pedido de reconsideração terão efeito suspensivo do ato ou da decisão recorrida até que sobrevenha decisão final da autoridade competente.
13.22. A aplicação das sanções previstas neste Edital não exclui, em hipótese alguma, a obrigação de reparação integral dos danos causados.

14. DO REGISTRO DE PREÇOS

14.1. Na apresentação das propostas e lances não será admitida a previsão de preços diferentes (art. 82, III, da Lei n.º 14.133/2021).
14.2. Os licitantes deverão apresentar proposta considerando a quantidade total dos itens prevista no Anexo I deste Edital, vedada a possibilidade de apresentação de proposta ou lance em quantitativo inferior ao máximo previsto neste edital.
14.3. Homologado o processo licitatório, o órgão gerenciador convocará o(s) licitante(s) vencedora(s) para, no prazo de 05 (cinco) dias úteis, assinar a ata de registro de preços.
14.3.1. Poderão ser formalizadas tantas atas de registro de preços quantas forem necessárias para o registro de todos os itens constantes neste Edital, com a indicação do licitante vencedor, a descrição do(s) item(ns), as respectivas quantidades, preços registrados e demais condições.
14.4. A assinatura da ata de registro de preços, dar-se-á de forma eletrônica, mediante uso de certificação digital ICP Brasil, após a convocação, sob pena de decadência do direito à contratação, sem prejuízo das sanções previstas na Lei n.º 14.133/2021, e no item 13 deste Edital.
14.4.1. O licitante convocado poderá pedir prorrogação do prazo, por igual período, para assinar a ata de registro de preços, desde que formulado no curso do prazo inicial e alegado justo motivo, condicionado o atendimento do requerido à aceitação dos motivos pela Administração.
14.5. As regras referentes ao órgão gerenciador bem como a eventuais órgãos participantes e adesões são as que constam da minuta de ata de registro de preços anexa a este Edital e no termo de referência.
14.6. O preço registrado, com a indicação dos fornecedores, será divulgado e disponibilizado no PNCP durante a vigência da ata de registro de preços.
14.7. A existência de preços registrados implicará compromisso de fornecimento nas condições estabelecidas, mas não obrigará a Administração a contratar, facultada a realização de licitação específica para a aquisição pretendida, desde que devidamente justificada.
14.8. Dentro do prazo da vigência da ata de registro de preços, ou enquanto perdurar o saldo desta, o órgão gerenciador não participará de ata de registro de preços para os mesmos itens cujos preços foram registrados neste instrumento, salvo na ocorrência de ata que tenha registrado quantitativo inferior ao máximo previsto no edital, conforme art. 82, VIII, da Lei n.º14.133/2021.
14.9. O licitante que, convocado para assinar a ata de registro de preços, deixar de fazê-la no prazo fixado, dela será excluído, na forma do art. 90, § 5º da Lei n.º 14.133/2021, sem prejuízo das sanções previstas na legislação vigente e neste Edital.
14.10. Na hipótese de o convocado não assinar a ata de registro de preços no prazo e nas condições estabelecidas, bem como nos casos de cancelamento do registro do fornecedor, fica facultado à Administração convocar os licitantes do cadastro de reserva, e, na impossibilidade/inexistência deste, a chamada dos e/ou remanescentes.

15. DO CADASTRO DE RESERVA E DOS LICITANTE REMANESCENTES

15.1. O cadastro de reserva será formado e operacionalizado na forma prevista neste Edital, na Lei federal nº 14.133, de 2021, e no Decreto Estadual 1.561, de 2026 que regulamenta o Sistema de Registro de Preços.
15.2. Integrarão o cadastro de reserva:
15.2.1. os licitantes que aceitarem praticar preços iguais ao valor ofertado pelo adjudicatário, observada a ordem de classificação do certame; e
15.2.2. os licitantes que mantiverem os valores originalmente ofertados em suas propostas, em posição posterior à dos licitantes referidos no item 15.2.1, observada a ordem de classificação.

Pág. 16 de 75 - Documento assinado digitalmente. Para conferência, acesse o site https://portal.sgpe.sea.sc.gov.br/portal-externo e informe o processo SES 00238388/2026 e o código MCS032U6.

15.3. Será incluída na Ata de Registro de Preços, na forma de anexo, a ata de classificação do cadastro de reserva, contendo a identificação dos licitantes, os valores registrados e a respectiva ordem de classificação.

15.4. A formação do cadastro de reserva não altera o resultado do julgamento, a adjudicação ou a posição do licitante mais bem classificado no certame.

15.5. Na hipótese de recusa do adjudicatário em assinar a Ata de Registro de Preços no prazo e nas condições estabelecidas neste Edital, bem como nos casos de cancelamento do registro do fornecedor ou do registro de preços, o órgão gerenciador solicitará à DGLC a convocação dos integrantes do cadastro de reserva.

15.6. A verificação das condições de habilitação dos integrantes do cadastro de reserva será realizada quando da respectiva convocação, em momento anterior à assinatura da Ata de Registro de Preços ou à formalização da contratação dela decorrente, conforme o caso.

15.7. A convocação dos integrantes do cadastro de reserva observará as condições originalmente registradas, vedada a alteração do objeto, das especificações técnicas e dos preços registrados, ressalvadas as hipóteses legalmente admitidas.

15.8. Aceitas as condições da convocação e comprovado o atendimento aos requisitos de habilitação [adjudicação e homologação], o licitante será convocado para assinatura da Ata de Registro de Preços ou para a formalização da contratação dela decorrente, conforme o caso.

15.9. Na hipótese de recusa, inércia ou impedimento do integrante do cadastro de reserva convocado, a DGLC convocará os demais integrantes, sucessivamente, observada a ordem de classificação.

15.10. A recusa injustificada ou a inércia do integrante do cadastro de reserva regularmente convocado sujeitará o licitante às penalidades cabíveis, em razão do caráter vinculativo da manifestação apresentada para integrar o cadastro de reserva.

15.11. A vigência do cadastro de reserva ficará condicionada à vigência da Ata de Registro de Preços.

15.12. Inexistindo cadastro de reserva ou estando este esgotado, a Administração poderá convocar os licitantes remanescentes do certame, observada a ordem de classificação e o valor estimado da contratação.

15.13. A convocação dos licitantes remanescentes será precedida da demonstração formal:

15.13.1. da vantajosidade da contratação para a Administração;

15.13.2. da compatibilidade dos valores propostos com os preços de mercado, nos termos do art. 23 da Lei federal nº 14.133, de 2021.

15.14. Os licitantes remanescentes serão convocados para manifestar interesse na contratação, mediante aceite formal e reapresentação da proposta cadastrada durante a sessão da licitação, observada a ordem de classificação.

15.15. A Administração poderá promover negociação com os licitantes remanescentes, na ordem de classificação, com vistas à obtenção de condições mais vantajosas.

15.16. Frustrada a negociação prevista no item anterior, a Administração poderá adjudicar o objeto e formalizar a Ata de Registro de Preços ou a contratação dela decorrente nas condições ofertadas pelos licitantes remanescentes, observada a ordem classificatória.

15.17. A convocação dos licitantes remanescentes observará o disposto no art. 90 da Lei federal nº 14.133, de 2021, e no Decreto Estadual nº 1.561, de 2026.

15.18. A recusa dos licitantes remanescentes à convocação não ensejará aplicação de penalidade, em razão do caráter facultativo da aceitação da contratação.

15.19. A verificação das condições de habilitação dos licitantes remanescentes será realizada quando da respectiva[dglc] , conforme o caso.

15.20. A vigência da Ata de Registro de Preços observará as disposições constantes da respectiva minuta anexa a este Edital.

15.21. Os contratos decorrentes da Ata de Registro de Preços terão vigência definida no respectivo instrumento contratual e no termo de referência, observadas as disposições da Lei federal nº 14.133, de 2021, da Ata de Registro de Preços e do Decreto Estadual que regulamenta o Sistema de Registro de Preços.

Pág. 17 de 75 - Documento assinado digitalmente. Para conferência, acesse o site https://portal.sgpe.sea.sc.gov.br/portal-externo e informe o processo SES 00238388/2026 e o código MCS032U6.

16. DA CONTRATAÇÃO

16.1. Vinculam contratante e contratado(a), independentemente de transcrição no termo do contrato, este edital de licitação, os documentos, propostas e informações apresentadas pelo licitante vencedor e que deram suporte ao julgamento da licitação, bem como todos anexos e complementos desses documentos.

16.2. As regras relativas ao prazo de vigência, à possibilidade de prorrogação, à fiscalização e à gestão do contrato, à entrega do objeto e às condições de pagamento constam no termo de referência e, quando for o caso, na minuta de termo de contrato anexos a este edital.

16.3. Os preços inicialmente contratados são fixos e irreajustáveis no prazo de um ano contado da data do orçamento estimado, em 14/10/2026 (art. 25, § 7º, da Lei n. º 14.133/2021).

16.3.1. Após o interregno de um ano, e independentemente de pedido do(a) contratado(a), os preços iniciais serão reajustados, mediante a aplicação, pelo contratante, do Índice Nacional de Preços ao Consumidor Amplo, calculado pelo Instituto Brasileiro de Geografia e Estatística - IPCA/IBGE, ou índice que vier a substituí-lo, exclusivamente para as obrigações iniciadas e concluídas após a ocorrência da anualidade.

16.3.2. Demais regras do reajuste constam na ata de registro de preços ou no termo de contrato, conforme o caso.

16.4. O(A) contratado(a) deverá apresentar relação contendo o nome dos sócios, CPF, endereço da sede e foto da fachada, para publicação no Portal da Transparência, conforme Lei Estadual n.º 17.983/2020.

16.5. **Da formalização do contrato**

16.5.1. Conforme informação do item 5.3 do termo de referência, o termo de contrato será substituído por autorização de fornecimento.

16.6. **Garantia da execução contratual**

16.6.1. A disciplina da garantia da execução contratual, quando exigida, encontra-se no termo do contrato.

16.6.1.1. Caso exigido garantia da execução contratual, se o licitante optar pela modalidade seguro-garantia, deverá prestar a garantia no prazo de 1 (um) mês, contado da data de homologação desta licitação e anterior à assinatura do contrato (art. 96, § 3º, da Lei n.º 14.133/2021)

16.7. **Da subcontratação**

16.7.1. A possibilidade ou não de subcontratação e, em sendo o caso, as condições que devem ser observadas constam no item 4.5 do termo de referência.

17. DAS IMPUGNAÇÕES E DOS PEDIDOS DE ESCLARECIMENTOS

17.1. Qualquer pessoa, até 03 (três) dias úteis antes da abertura da sessão, poderá impugnar o ato convocatório ou solicitar esclarecimento sobre os seus termos, exclusivamente por meio eletrônico via internet, nos endereços eletrônicos www.portaldecompras.sc.gov.br, quando optar por efetuar o download do edital como interessado ou e-lic.sc.gov.br, quando acessar o *link* do processo, selecionando painel de controle botão “Fórum”.

17.2. Fornecedores cadastrados ao efetuar o *login* poderão realizar impugnação acessando o processo eletrônico e selecionando o botão “Impugnação”.

17.3. O sistema permite inserir anexos na aba correspondente, após salvar as informações iniciais e emitir o número de registro da impugnação.

17.4. São válidas as impugnações registradas no sistema, com ou sem anexos, não sendo obrigatório o encaminhamento de documento original.

17.5. Não serão aceitos quaisquer documentos senão pelo sistema eletrônico.

17.6. A resposta à impugnação ou ao pedido de esclarecimento será divulgada em sítio eletrônico oficial no prazo de até 3 (três) dias úteis, limitado ao último dia útil anterior à data da abertura do certame.

17.7. As impugnações e pedidos de esclarecimentos não suspendem os prazos previstos no certame.

18. DISPOSIÇÕES FINAIS

Pág. 18 de 75 - Documento assinado digitalmente. Para conferência, acesse o site https://portal.sgpe.sea.sc.gov.br/portal-externo e informe o processo SES 00238388/2026 e o código MCS032U6.

18.1. A obtenção de cópias e a concessão de vista aos autos do processo licitatório obedecerão aos seguintes procedimentos:
18.1.1. cópia deste edital e seus anexos poderá ser obtida pelos interessados, no endereço eletrônico http://portaldecompras.sc.gov.br/.
18.1.2. Vista dos autos do processo licitatório poderá ser realizada no endereço eletrônico http://www.sea.sc.gov.br/, por intermédio do *link* "SGP-e" informando o n.º do processo **SGPe SES 238388/ 2026 .**
18.2. É facultado ao(à) pregoeiro(a) ou à autoridade superior, em qualquer fase desta licitação, promover diligência destinada a esclarecer ou complementar a instrução do processo.
18.3. A homologação do processo licitatório não implicará direito do licitante à contratação.
18.4. As normas disciplinadoras da licitação serão interpretadas em favor da ampliação da disputa entre os participantes, desde que não comprometam o interesse da Administração, a finalidade e a segurança da contratação.
18.5. A Secretaria de Estado da Administração – SEA poderá revogar o presente pregão por razões de interesse público decorrente de fato superveniente devidamente comprovado, pertinente e suficiente para justificar o ato, ou anulá-lo por ilegalidade, de ofício ou por provocação de terceiros, mediante parecer escrito e devidamente fundamentado.
18.6. O presente edital e seus anexos poderão ser alterados, pela Secretaria de Estado da Administração – SEA, antes de aberta a licitação, no interesse público, por sua iniciativa ou decorrente de provocação de terceiros, atendido o que estabelece a Lei n.º 14.133/2021, bem como adiado ou prorrogado o prazo para recebimento ou a abertura das propostas eletrônicas e documentos adicionais.
18.7. Caso ocorram alterações neste Edital, elas serão disponibilizadas no site http://portaldecompras.sc.gov.br/ e enviadas aos interessados registrados.
18.8. Os licitantes assumem todos os custos de preparação e apresentação de suas propostas e a Administração não será, em nenhum caso, responsável por esses custos, independentemente da condução ou do resultado do processo licitatório.
18.9. Em caso de divergência entre disposições deste Edital e de seus anexos ou demais peças que compõem o processo, prevalecerão as deste Edital.
18.10. Na contagem dos prazos estabelecidos neste Edital, observar-se-á o disposto no art. 183 da Lei n.º 14.133/2021.
18.11. Fica eleito o Foro da Comarca da Capital do Estado de Santa Catarina, com prevalência sobre qualquer outro, por mais privilegiado que seja, para apreciação judicial de quaisquer questões resultantes deste Edital.

Florianópolis, data da assinatura digital.

Vânio Boing
Secretário de Estado da Administração
(Assinado Digitalmente)

Pág. 19 de 75 - Documento assinado digitalmente. Para conferência, acesse o site https://portal.sgpe.sea.sc.gov.br/portal-externo e informe o processo SES 00238388/2026 e o código MCS032U6.

ANEXO I
PREGÃO ELETRÔNICO N.º 0727/2026
QUADRO QUANTITATIVO DOS ITENS

1. DO OBJETO: Registro de preços para futura e eventual aquisição de Órteses, Próteses e Materiais Especiais (OPME), em regime de consignação, com cedência de materiais/equipamentos em comodato**.**

ITEM	GRUPO CLASSE	CÓDIGO	DESCRITIVO	UNIDADE	QUANTIDADE
1	6625	009822343	Placa para calcâneo inclui parafusos. Apresentação de registro no MS, contendo lote, data fabricação. SUS 0702031046	Peça	90
2	6625	009822294	Mini parafuso canulado de auto compressão tamanho variando entre 10 mm a 30 mm SUS 0702030619	Peça	255
3	6625	009822352	Haste intramedular para úmero bloqueada. Inclui parafusos. Apresentação de registro no MS, contendo lote, data de fabricação. SUS 0702030538	Peça	83
4	6630	111040023	Haste bloqueada canulada tibial em aço inox inclui parafusos com diâmetro 08, 10, 11 e 12mm e comprimento de 270, 285,300, 315, 330, 345, 360 e 375mm apresentação de registro no MS, contendo lote, data fabricação.0702030520.	Peça	353
5	6630	111040057	Haste intramedular retrograda, inclui parafusos apresentação de registro no MS, contendo lote, data de fabricação. SUS 0702030562	Peça	81

Pág. 20 de 75 - Documento assinado digitalmente. Para conferência, acesse o site https://portal.sgpe.sea.sc.gov.br/portal-externo e informe o processo SES 00238388/2026 e o código MCS032U6.

6	6630	111317021	Conjunto de acesso e descompressão de hérnia discal estéril e descartável de uso único, composto de: 1 (um) Eletrodo Bipolar 330 mm, 1 (um) Equipo de irrigação, 1 (uma) Cânula de Punção, 1 (um) Fio de Nitinol, 1 (uma) Cânula de debridação Óssea com variadas pontas ativas. Todos os itens compatíveis entre si.	Kit	94
7	6629	075248006	Conjunto de dilatadores renais amplatz, seqüenciais, em teflon radiopaco, composto de um cateter de 8fr radiopaco teflonado, com 84cm de comprimento, 3 dilatadores faciais em polietileno com diâmetros de 6, 8 e 10 fr, com 20cm de comprimento, mais 11 dilatadores teflonados de 16cm de comprimento, com diâmetros de 10, 12, 14, 16, 18, 20, 22, 24, 26, 28 e 30 fr.	Peça	101
8	6630	062766002	Prótese testicular de silicone gel 5 cc, sem fixação. Estéril, individual, contendo externamente dados de identificação, procedência, tipo e data de esterilização, validade, nº lote, registro MS. SUS 0702060038	Peça	3
9	6629	081450004	Prótese implantável para incontinência urinária feminina, composta por sling sintético sub-uretral em polipropileno monofilamentar acima de 50 microns e tela do tipo 1, estéril, papel grau cirúrgico, embalagem unitária, com abertura asséptica, contendo dados de identificação,	Peça	207

Pág. 21 de 75 - Documento assinado digitalmente. Para conferência, acesse o site https://portal.sgpe.sea.sc.gov.br/portal-externo e informe o processo SES 00238388/2026 e o código MCS032U6.

			procedência, data de fabricação, número de lote e registro no MS. A empresa vencedora deverá fornecer as agulhas (par) transobituratória para o procedimento conforme planejamento dos hospitais.		
10	6625	009814021	Implante urológico injetável (composto por 1 seringa de 1ml), sub-ureteral com copolímero de poliacrilato - polialcool, permitindo aumento tissular, estéril, embalagem individual, papel grau cirúrgico, com abertura asséptica, contendo externamente dados de identificação, procedência, tipo e data de esterilização, validade, numero do lote, registro no MS.	Peça	10
11	6625	009814003	Implante peniano maleável /par, embalagem estéril, individual. contendo externamente dados de identificação, procedência, tipo e data de esterilização, validade, número de lote e registro no MS.	Peça	30
12	6629	057487005	Prótese para estapedectomia em titânio aproximadamente 0,4 x 4,5 mm	Peça	5
13	6629	057487006	Prótese para estapedectomia em titânio aproximadamente 0,4 x 4,25 mm	Peça	3
14	6629	057487007	Prótese para estapedectomia em titânio aproximadamente 0,4 x 4,75 mm	Peça	3

Pág. 22 de 75 - Documento assinado digitalmente. Para conferência, acesse o site https://portal.sgpe.sea.sc.gov.br/portal-externo e informe o processo SES 00238388/2026 e o código MCS032U6.

15	6629	123951008	Papilótomo triplo lúmen para colangiopancreatografia, pré-curvado, comprimento da ponta distal de 7 +/- 1 mm, fio de corte 30 +/- 2 mm, diâmetro da ponta distal de 5,5 +/- 0,5 fr, comprimento útil de 195 +/-5cm, para uso em canal de biópsia de 4,2 mm, compatível com fio guia de 0.035 +/- 0.005 polegadas, uso único estéril,com manopla. Embalagem unitária, contendo dados de identificação, procedência, data de fabricação, validade, número do lote e registro no MS.	Peça	113

(1) Em caso de divergência entre as descrições deste edital e do sistema e-lic, as informações deste documento prevalecerão.

Pág. 23 de 75 - Documento assinado digitalmente. Para conferência, acesse o site https://portal.sgpe.sea.sc.gov.br/portal-externo e informe o processo SES 00238388/2026 e o código MCS032U6.

ANEXO II
PREGÃO ELETRÔNICO N.º 0727/2026
MODELO DE PROPOSTAS DE PREÇOS ELETRÔNICA

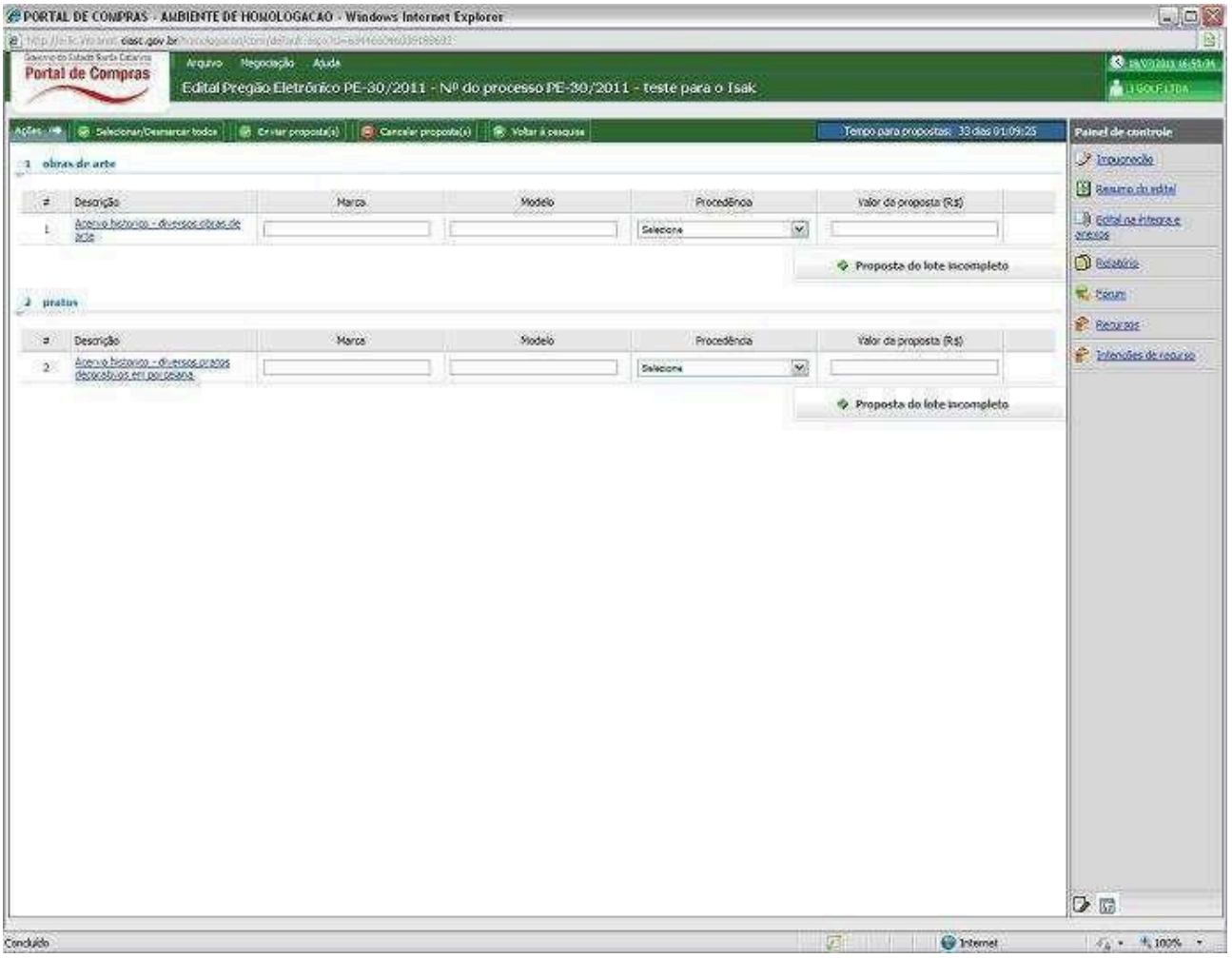

Pág. 24 de 75 - Documento assinado digitalmente. Para conferência, acesse o site https://portal.sgpe.sea.sc.gov.br/portal-externo e informe o processo SES 00238388/2026 e o código MCS032U6.

ANEXO III
PREGÃO ELETRÔNICO N.º 0727/2026
MODELO DE PROPOSTA READEQUADA
(INFORMAÇÕES OBRIGATÓRIAS)

Apresentamos proposta atualizada para Registro de preços para futura e eventual aquisição de Órteses, Próteses e Materiais Especiais (OPME), em regime de consignação, com cedência de materiais/equipamentos em comodato, observadas as especificações e condições do Edital nº 0727/2026 e seus Anexos.

Item	Objeto	Unidade	Quantidade	Valor Unitário	Valor Total
01				R$	R$

1. A proposta deverá conter a descrição completa do item cotado, apresentando, no mínimo
1.1. Valores unitários e totais readequados ao valor total representado pelo lance vencedor;
1.2. Razão Social da empresa e CNPJ;
1.3. Endereço completo e atualizado;
1.4. Telefone para contato;
1.5. Endereço de e-mail;
1.6. Representante legal da empresa (nome, CPF, RG, cargo/função na empresa, telefones de contato);
1.7. Sócio(s) majoritário(s) da empresa (nome, CPF/CNPJ, RG) conforme ato constitutivo vigente.
1.8. Dados bancários:
1.8.1. Banco (nº e nome do banco para pagamento);
1.8.2. nº da agência bancária com dígito;
1.8.3. nº da conta bancária com dígito.
1.9. Apresentação do produto
1.10. Marca e modelo
1.11. Fabricante
1.12. Quantidade;
1.13. Preço unitário;
1.14. País de origem do produto;
1.15. RMS, com todos os algarismos;
1.16. Apresentar documento referente ao RMS (Registro no Ministério da Saúde) dentro da validade (página da ANVISA e/ou publicação no DOU) e/ou protocolo atualizado de solicitação de revalidação;
1.17. A licitante deverá apresentar, juntamente com a proposta, catálogo, ficha técnica, prospecto, instrução de uso ou documento técnico oficial emitido pelo fabricante que permita a identificação e avaliação do produto ofertado, contendo informações suficientes para comprovação do atendimento às especificações técnicas estabelecidas neste edital.

Pág. 25 de 75 - Documento assinado digitalmente. Para conferência, acesse o site https://portal.sgpe.sea.sc.gov.br/portal-externo e informe o processo SES 00238388/2026 e o código MCS032U6.

ANEXO IV
PREGÃO ELETRÔNICO N.º 0727/2026
ATA DE REGISTRO DE PREÇOS N.º */****
Processo SGP-e n.º SES 238388/ 2026

Aos ..... dias do mês de ..... do ano de ....., o **ESTADO DE SANTA CATARINA**, por intermédio do(a) Secretaria de Estado da Saúde , com sede na ....., n.º ....., Bairro ....., CEP ....., .../..... (Cidade/Estado), inscrita no CNPJ/MF sob n.º ....., doravante denominado unidade gerenciadora, neste ato representado pelo seu/sua ....., senhor(a) ....., portador do CPF n.º ....., considerando o julgamento da licitação na modalidade pregão, na forma eletrônica, para REGISTRO DE PREÇOS n.º ...../....., processo administrativo n.º ...../....., RESOLVE registrar os preços da(s) pessoa(s) física(s) ou jurídica(s) indicada(s) e qualificada(a) nesta ATA, sujeitando-se as partes às normas da Lei n.º 14.133, de 1º de abril de 2021; do Decreto estadual n.º 1.561 de 11 de junho de 2026; do Decreto estadual nº 1.560, de 11 de junho de 2026, das demais normas legais federais e estaduais vigentes e das cláusulas e condições que se seguem.

1. DO OBJETO

1.1. A presente ata tem por objeto o **Registro de preços para futura e eventual aquisição de Órteses, Próteses e Materiais Especiais (OPME), em regime de consignação, com cedência de materiais/equipamentos em comodato**, especificado(s) no(s) item(ns) ou lote(s) do anexo I do Edital de licitação n.º 0727/2026, que é parte integrante desta Ata, assim como as propostas cujos preços tenham sido registrados, independentemente de transcrição.

2. DOS PREÇOS, ESPECIFICAÇÕES E QUANTITATIVOS

2.1. O órgão ou entidade pagará ao fornecedor, pelo fornecimento dos objetos descritos abaixo, em conformidade com o anexo I do pregão eletrônico n.º 0727/2026, os valores conforme descritos no quadro abaixo:

ITEM OU LOTE	OBJETO	QUANTIDADE	UNIDADE	VALOR UNITÁRIO	VALOR GLOBAL

Empresa:....., inscrita no CNPJ/MF sob o n° ....., com sede na .... Bairro: ....., Cidade....., CEP.....-....., telefone ....., endereço eletrônico (e-mail)....., neste ato representada por seu ....., ..., portador do CPF n.º ....., doravante, denominada beneficiário da ata ou fornecedora.

2.1.1. No valor acima estão incluídas todas as despesas ordinárias diretas e indiretas decorrentes da execução do objeto, inclusive tributos, encargos sociais, trabalhistas, previdenciários, fiscais e comerciais incidentes, taxa de administração, frete, seguro e outros necessários ao cumprimento integral do objeto da contratação.

2.2. A listagem do cadastro de reserva referente ao registro de preços consta como anexo a esta Ata.

2.3. No caso de divergência entre as disposições do edital e desta ata de registro de preços, prevalecem as primeiras.

3. DO CADASTRO RESERVA E DOS LICITANTE REMANESCENTES

3.1. É parte integrante desta Ata, na forma de anexo, o registro dos fornecedores que:

Pág. 26 de 75 - Documento assinado digitalmente. Para conferência, acesse o site https://portal.sgpe.sea.sc.gov.br/portal-externo e informe o processo SES 00238388/2026 e o código MCS032U6.

3.1.1. aceitaram cotar os itens com preços iguais aos do adjudicatário, observada a ordem de classificação da licitação;

3.1.2. mantiveram sua proposta original, observada, entre eles, a ordem de classificação do certame..

3.2. O cadastro de reserva tem por objetivo subsidiar futuras contratações ou a formalização de nova Ata de Registro de Preços, na hipótese de impossibilidade de atendimento pelo fornecedor registrado, especialmente em decorrência de recusa à assinatura da Ata, cancelamento do registro do fornecedor ou cancelamento do registro de preços.

3.3. A convocação dos fornecedores integrantes do cadastro de reserva ou dos demais licitantes remanescentes constitui faculdade da Administração e observará as disposições do Decreto nº 1.561/2026 e da Lei Federal nº 14.133/2021.

3.4. A formação do cadastro de reserva não altera o resultado do julgamento, a adjudicação ou a posição do fornecedor registrado na licitação.

3.5. Nas contratações realizadas com fundamento neste item, será observada a ordem de classificação do certame, respeitada a precedência dos licitantes que aceitaram cotar os itens com preços iguais aos do adjudicatário em relação àqueles que mantiveram suas propostas originais.

3.6. Para fins de ordem de classificação, os licitantes que aceitaram reduzir suas propostas para o preço do adjudicatário antecederão aqueles que mantiveram sua proposta original.

3.7. Na hipótese de recusa do adjudicatário em assinar a Ata de Registro de Preços no prazo e nas condições estabelecidas neste Edital, bem como nos casos de cancelamento do registro do fornecedor ou do registro de preços, o órgão gerenciador solicitará à DGLC a convocação dos integrantes do cadastro de reserva.

3.8. A convocação dos integrantes do cadastro de reserva observará as condições originalmente registradas, vedada a alteração do objeto, das especificações técnicas e dos preços registrados, ressalvadas as hipóteses legalmente admitidas.

3.9. A convocação dos integrantes do cadastro de reserva observará as condições originalmente registradas, vedada a alteração do objeto, das especificações técnicas e dos preços registrados, ressalvadas as hipóteses legalmente admitidas.

3.10. Aceitas as condições da convocação e comprovado o atendimento aos requisitos de habilitação [adjudicação e homologação], o licitante será convocado para assinatura da Ata de Registro de Preços ou para a formalização da contratação dela decorrente, conforme o caso.

3.11. Na hipótese de recusa, inércia ou impedimento do integrante do cadastro de reserva convocado, o órgão gerenciador convocará os demais integrantes, sucessivamente, observada a ordem de classificação.

3.12. A recusa injustificada ou a inércia do integrante do cadastro de reserva regularmente convocado sujeitará o licitante às penalidades cabíveis, em razão do caráter vinculativo da manifestação apresentada para integrar o cadastro de reserva.

3.13. O cadastro de reserva permanecerá vinculado à vigência desta Ata e, em caso de prorrogação, sua manutenção dependerá da manifestação de interesse dos respectivos licitantes, nos termos da regulamentação vigente.

3.14. Inexistindo cadastro de reserva ou estando este esgotado, o órgão gerenciador poderá, observada a ordem de classificação e o valor estimado da contratação:

3.14.1. convocar os licitantes remanescentes para que manifestem interesse na contratação, mediante aceite formal e reapresentação da proposta cadastrada durante a sessão da licitação, ainda que em valor superior ao do adjudicatário;

3.14.2. promover negociação com os licitantes remanescentes, na ordem de classificação, visando à obtenção de condições mais vantajosas para a Administração; e

3.14.3. adjudicar o objeto e formalizar nova Ata de Registro de Preços ou a contratação dela decorrente nas condições ofertadas pelos licitantes remanescentes, observada a ordem classificatória, quando frustrada a negociação prevista no inciso anterior.

3.15. A adoção das medidas previstas no item anterior dependerá da formalização de termo de informação que demonstre:

Pág. 27 de 75 - Documento assinado digitalmente. Para conferência, acesse o site https://portal.sgpe.sea.sc.gov.br/portal-externo e informe o processo SES 00238388/2026 e o código MCS032U6.

3.15.1. a vantajosidade da contratação para a Administração; e
3.15.2. a compatibilidade dos valores propostos com os preços de mercado, nos termos do art. 23 da Lei Federal nº 14.133/2021.
3.16. A recusa dos licitantes remanescentes à convocação não ensejará aplicação de penalidade, em razão do caráter facultativo da aceitação da contratação.
3.17. A habilitação dos licitantes remanescentes será verificada pelo órgão gerenciador quando da convocação para assinatura da Ata de Registro de Preços ou para a formalização da contratação dela decorrente.
3.18. A convocação, negociação, habilitação e eventual contratação dos integrantes do cadastro de reserva e dos licitantes remanescentes observarão o disposto nos arts. 13 a 16 do Decreto Estadual nº 1.561/2026, no art. 90 da Lei Federal nº 14.133/2021 e nas demais disposições legais e regulamentares aplicáveis.

4. DO ÓRGÃO OU ENTE GERENCIADOR E PARTICIPANTE(S)
4.1. A unidade gerenciadora é o(a) Secretaria de Estado da Saúde .
4.2. Não há órgãos ou entidades participantes.
4.3. Compete à unidade gerenciadora:
4.3.1. a prática de todos os atos de controle e administração da presente Ata de Registro de Preços;
4.3.2. gerenciar a Ata de Registro de Preços, providenciando a indicação, sempre que solicitado, dos fornecedores, para atendimento às necessidades dos órgãos participantes, obedecendo a ordem de classificação e os quantitativos de contratação definidos pelos participantes da ata;
4.3.3. conduzir os procedimentos relativos a eventuais renegociações dos preços registrados e a aplicação de sanções administrativas por descumprimento do pactuado na Ata de Registro de Preços, observado o Edital;
4.3.4. prestar os esclarecimentos que venham a ser solicitados pela fornecedora com relação a Ata de Registro de Preços;
4.3.5. comunicar a empresa fornecedora toda e quaisquer ocorrências relacionadas à prestação dos serviços;
4.3.6. informar aos órgãos/entidades participantes eventuais alterações ou cancelamento da presente ata;
4.3.7. coordenar a gestão da ARP com as unidades participantes.
4.3.8. indicar o gestor da ata, ao qual compete:
4.3.8.1.1. assegurar-se, quando do uso da Ata de Registro de Preços, que a contratação a ser procedida atenda aos seus interesses, sobretudo quanto aos valores praticados, informando ao órgão gerenciador eventual desvantagem, quanto à sua utilização;
4.3.8.1.2. zelar, após receber a indicação do fornecedor, pelos demais atos relativos ao cumprimento, pelo mesmo, das obrigações contratualmente assumidas, e também, em coordenação com o órgão gerenciador, pela aplicação de eventuais sanções administrativas decorrentes do descumprimento de cláusulas contratuais.
4.4. Quando houver, compete às unidades participantes:
4.4.1. tomar conhecimento da Ata de Registro de Preços, inclusive as respectivas alterações que possam ter ocorrido, com o objetivo de assegurar, quando de seu uso, o correto cumprimento de suas disposições;
4.4.2. designar e manter atualizados, junto à unidade gerenciadora, os gestores e fiscais das ARP em que participa;
4.4.3. formalizar a contratação decorrente da ARP compartilhada, mediante a emissão de termo de contrato, nota de empenho, autorização de fornecimento ou instrumento equivalente, observada a legislação vigente e as condições estabelecidas na ARP compartilhada;
4.4.4. acompanhar a execução das contratações oriundas da ARP compartilhada;
4.4.5. rejeitar, no todo ou em parte, o objeto entregue pela empresa vencedora fora das especificações do Edital;

Pág. 28 de 75 - Documento assinado digitalmente. Para conferência, acesse o site https://portal.sgpe.sea.sc.gov.br/portal-externo e informe o processo SES 00238388/2026 e o código MCS032U6.

4.4.6. informar à unidade gerenciadora, nos prazos e na forma por ela definidos, todas as contratações, consumos, saldos, cancelamentos e demais ocorrências relacionadas à utilização da ARP compartilhada, mediante preenchimento e atualização dos instrumentos, sistemas ou planilhas de controle disponibilizados pela unidade gerenciadora, de modo a assegurar o acompanhamento da execução, o controle dos quantitativos registrados e a gestão dos saldos disponíveis;
4.4.7. notificar o fornecedor, constatada a ocorrência de eventual descumprimento das obrigações pactuadas na ARP compartilhada ou nas contratações oriundas da ARP compartilhada, por meio do fiscal setorial e comunicar o fiscal e o gestor da unidade gerenciadora no ato da notificação;
4.4.8. solicitar a instauração de processo administrativo sancionador, se for o caso, e encaminhar à unidade gerenciadora, por meio do fiscal setorial, com a anuência do gestor setorial.

5. DA GESTÃO E FISCALIZAÇÃO DA ATA E DOS RESPECTIVOS CONTRATOS

5.1. A existência de preços registrados implicará compromisso de fornecimento nas condições estabelecidas, mas não obrigará a Administração a contratar, facultada a realização de licitação específica para a aquisição pretendida, desde que devidamente justificada.
5.2. A unidade gerenciadora e os órgãos ou entidades participantes, se houver, não estão obrigados a contratar a totalidade dos quantitativos previstos na ata, podendo contratar de forma parcelada, de acordo com as suas necessidades.
5.3. Ao assinar a Ata de Registro de Preços, o beneficiário da ata obriga-se a fornecer os itens registrados, conforme especificações e condições contidas no edital da licitação e em sua proposta apresentada.
5.4. Dentro do prazo da vigência da Ata de Registro de Preços, ou enquanto perdurar o saldo desta, o órgão ou ente demandante não participará de ata de registro de preços para os mesmos itens cujo os preços foram registrados neste instrumento, salvo na ocorrência de ata que tenha registrado quantitativo inferior ao máximo previsto no edital, conforme art. 82, VIII, da Lei n.º 14.133/2021.
5.5. É da competência do órgão gerenciador a aplicação das sanções administrativas ao beneficiário da ata de registro de preços, inclusive nas hipóteses em que o descumprimento for constatado na execução das contratações dos órgãos ou entidades participantes.
5.5.1 O órgão ou entidade participante deverá comunicar ao órgão gerenciador qualquer das infrações administrativas previstas na cláusula 13, no ato da notificação ao fornecedor.
5.6. O modelo de gestão e fiscalização da ata e dos respectivos contratos seguirá ainda o disposto no item 6 do termo de referência.
5.7. Práticas fraudulentas e de corrupção.
5.7.1. As partes, por seus agentes públicos ou por seus sócios, acionistas, administradores e colaboradores:
5.7.1.1. Declaram que têm conhecimento das normas previstas na legislação brasileira, especialmente nas Leis n° 8.429/1992 e n.º 12.846/2013, seus regulamentos e demais normas aplicáveis, bem como das exigências de integridade, ética e conduta previstas por organismos nacionais e internacionais, instituições financeiras, agências de cooperação e demais entes de controle ou fomento;
5.7.1.2. Comprometem-se em não adotar práticas ou procedimentos que se enquadrem nas hipóteses previstas nas legislações e regulamentos mencionados no item anterior, bem como nas definições abaixo, e a exigir igual conduta dos terceiros por elas contratados;
5.7.1.3. Reconhecem como práticas ilícitas, para os fins desta cláusula:
5.7.1.3.1. Prática corrupta: oferecer, dar, receber ou solicitar, direta ou indiretamente, qualquer coisa de valor com o objetivo de influenciar a ação de servidor público ou de representante de entidade privada no processo de contratação ou na execução de contrato;
5.7.1.3.2. Prática fraudulenta: Falsificação ou omissão de fatos a fim de influenciar o processo de contratação ou a execução de contrato;

Pág. 29 de 75 - Documento assinado digitalmente. Para conferência, acesse o site https://portal.sgpe.sea.sc.gov.br/portal-externo e informe o processo SES 00238388/2026 e o código MCS032U6.

5.7.1.3.3. Prática colusiva: esquematizar ou estabelecer acordo entre duas ou mais partes, com ou sem o conhecimento do Contratante ou de seus prepostos, visando estabelecer preços ou condições em níveis artificiais e não competitivos;
5.7.1.3.4. Prática coercitiva: causar dano ou ameaçar causar dano, direta ou indiretamente, a pessoas ou sua propriedade, visando influenciar sua participação em um processo de contratação ou afetar a execução do contrato;
5.7.1.3.5. Prática obstrutiva:
5.7.1.3.5.1. Destruir, falsificar, alterar ou ocultar provas em inspeções, ou fazer declarações falsas a auditores, com o objetivo de impedir materialmente uma inspeção ou investigação sobre alegações de práticas ilícitas; ou ameaçar, perseguir ou intimidar qualquer parte interessada para impedi-la de apresentar informações relevantes à investigação ou ao seu prosseguimento;
5.7.1.3.5.2. Praticar atos cuja intenção seja impedir materialmente o exercício dos direitos de inspeção ou auditoria previstos em lei ou em contrato.
5.7.1.4. Comprometem-se a notificar imediatamente à Controladoria-Geral do Estado de Santa Catarina (CGE/SC), ou órgão equivalente de controle interno ou externo, qualquer irregularidade de que tenham conhecimento acerca da execução do contrato, sem prejuízo de outras comunicações que sejam exigidas por autoridades competentes, financiadores ou órgãos de fomento;
5.7.1.5. Reconhecem que a violação de qualquer obrigação prevista na legislação brasileira aplicável, na Instrução Normativa conjunta CGE/SEA nº 01/2020 ou em normas equivalentes, bem como das exigências previstas nesta cláusula, constitui causa para:
5.7.1.5.1. a rescisão unilateral do contrato pelo Contratante;
5.7.1.5.2. o cancelamento ou suspensão de financiamentos, repasses, doações ou aportes vinculados ao contrato, por instituições financiadoras, de fomento ou de controle;
5.7.1.5.3. a declaração de inelegibilidade do Contratado, por prazo determinado ou indeterminado, para participar de novas contratações ou financiamentos;
5.7.1.5.4. a cobrança de perdas e danos, inclusive danos potenciais, causados à parte inocente, além da aplicação das multas pactuadas.
5.7.1.6. O Contratado deverá permitir que órgãos ou entidades de controle, instituições financiadoras ou de fomento, nacionais ou internacionais, bem como pessoas ou auditores por elas indicados:
5.7.1.6.1. inspecione suas contas e registros, bem como as contas e registros de seus subcontratados, relacionados com a apresentação da proposta e a execução do contrato;
5.7.1.6.2. realizem auditorias sobre tais contas e registros, sempre que exigido por lei, contrato ou regulamento aplicável.
5.7.1.7. Comprometem-se em notificar à Controladoria Geral do Estado qualquer irregularidade que tiverem conhecimento acerca da execução do contrato;

6. DA ADESÃO À ATA DE REGISTRO DE PREÇOS

6.1. Não será admitida a adesão a esta Ata de Registro de Preços.

7. DA VIGÊNCIA

7.1. A vigência da ata de registro de preços será de 01 (um) ano, contado a partir da sua publicação, podendo ser prorrogada por igual período, mediante a anuência do fornecedor, desde que comprovado o preço vantajoso.
7.2. A ata também poderá ter seu prazo de vigência prorrogado quando houver a contratação de todas as unidades do item ou lote registrado, mesmo que antes do encerramento do período inicial de vigência.
7.2.1. Fica admitida a prorrogação antecipada da ARP quando houver o esgotamento de, ao menos, 1 (um) de seus itens.
7.2.2. O novo prazo de vigência de 1 (um) ano contará a partir da data da prorrogação antecipada, aplicando-se a todos os itens da ata.

Pág. 30 de 75 - Documento assinado digitalmente. Para conferência, acesse o site https://portal.sgpe.sea.sc.gov.br/portal-externo e informe o processo SES 00238388/2026 e o código MCS032U6.

7.3. Em caso de prorrogação da vigência da ata, as quantidades inicialmente registradas serão renovadas, na sua totalidade, independentemente do quantitativo utilizado no período de vigência, não sendo possível cumular com as quantidades não utilizadas.
7.4. O(s) contrato(s) decorrente(s) desta ata de registro de preços terá(ão) sua vigência estabelecida no próprio instrumento contratual ou conforme termo de referência anexo ao instrumento convocatório e observará no momento da contratação e a cada exercício financeiro a disponibilidade de créditos orçamentários, bem como a previsão no plano plurianual, quando ultrapassar 1 (um) exercício financeiro.

8. DA EXECUÇÃO DA ATA DE REGISTRO DE PREÇOS E DOS CONTRATOS DECORRENTES

8.1. A contratação do fornecimento dos objetos registrados na ata será formalizada pelo órgão ou pela entidade interessada por intermédio de assinatura de termo de contrato ou por sua substituição por instrumento hábil, nos termos do art. 95 da Lei n.º 14.133/2021.
8.2. A assinatura do termo de contrato ou a emissão da autorização de fornecimento deverá ocorrer dentro do prazo de validade desta Ata.
8.3. Quando cabível a substituição do termo de contrato nos termos do art. 95 da Lei n.º 14.133/2021, poderão ser emitidas uma ou mais autorizações de fornecimento para a contratação dos produtos durante a vigência da ata de registro de preços.
8.4. Na formalização do contrato ou do instrumento substituto deverá haver a indicação da disponibilidade dos créditos orçamentários respectivos.
8.5. É possível alterar unilateralmente os quantitativos fixados nesta ata, em até 25%, nos termos do art. 125 da Lei n.º 14.133, de 2021 (art. 24, Decreto estadual n.º 1.561/2026).
8.6. A forma de fornecimento e demais detalhes do modelo de execução do(s) futuro(s) contrato(s) encontram-se especificados no termo de referência anexo ao instrumento convocatório.
8.7. São obrigações do beneficiário da ata e do contratado:
8.7.1. atender a todas as solicitações de contratação efetuadas durante a vigência do contrato ou ata de registro de preços, limitada ao quantitativo de cada item;
8.7.2. fornecer o objeto, de acordo com as especificações constantes no edital da licitação, em consonância com a proposta apresentada e com a qualidade e especificações determinadas pela legislação em vigor;
8.7.3. responsabilizar-se pela boa execução e eficiência no fornecimento do produto objeto do edital da licitação;
8.7.4. reparar, corrigir, remover as suas expensas, no todo ou em parte o(s) objeto(s) em que se verifiquem danos em decorrência do transporte, bem como, providenciar a imediata substituição dos mesmos;
8.7.5. providenciar a imediata correção das deficiências apontadas pela Administração quando da entrega do produto;
8.7.6. apresentar, sempre que solicitado documentos que comprovem a procedência do produto fornecido, para análise pela Administração, sem qualquer ônus adicional;
8.7.7. não subcontratar, ceder ou transferir, total ou parcialmente, o objeto do contrato ou da ata de registro de preços, salvo quando a subcontratação não for vedada pelo edital de licitação e houver prévia e expressa anuência da Administração;
8.7.8. manter, durante a vigência do contrato ou da ata de registro de preços, todas as condições de habilitação e qualificações exigidas na licitação;
8.7.9. estender aos contratos objeto da ata, os benefícios e promoções oferecidas aos demais clientes da contratada;
8.7.10. responsabilizar-se por quaisquer danos ou prejuízos físicos ou materiais causados à Administração ou a terceiros, pelos seus prepostos, advindos de imperícia, negligência, imprudência ou desrespeito às normas de segurança, quando da execução do fornecimento;

Pág. 31 de 75 - Documento assinado digitalmente. Para conferência, acesse o site https://portal.sgpe.sea.sc.gov.br/portal-externo e informe o processo SES 00238388/2026 e o código MCS032U6.

8.7.11. responsabilizar-se por todas e quaisquer despesas, inclusive, despesa de natureza previdenciária, fiscal, trabalhista ou civil, bem como emolumentos, ônus ou encargos de qualquer espécie e origem, pertinentes à execução do objeto contratado;
8.7.12. mesmo não sendo a fabricante da matéria prima empregada na fabricação de seus produtos, a empresa vencedora, responderá inteira e solidariamente pela qualidade e autenticidade destes, obrigando-se a substituir, a suas expensas, no todo ou em parte, o objeto registrado nesta ata, em que se verificarem vícios, defeitos, incorreções, resultantes da fabricação ou transporte, constatado visualmente ou em laboratório, correndo estes custos por sua conta;
8.7.13. manter endereço eletrônico (e-mail) válido para fins de comunicação com a contratante por todo o período de contratação; comunicando, imediatamente, o contratante em caso de alteração;
8.7.14. realizar cadastro no Portal Externo do SGP-e (https://portal.sgpe.sea.sc.gov.br/portal-externo/inicio) para que possa assinar eletronicamente com certificação digital todos os documentos firmados com a contratante (como realizar a assinatura digital: https://sgpe.sea.sc.gov.br/capdoc/pergunta_frequente/nova-como-realizar-a-assinatura-digital-via-portalexterno/);
8.8. São obrigações da unidade gerenciadora e, quando houver, das unidades participantes:
8.8.1. comunicar ao beneficiário da ata toda e quaisquer ocorrências relacionadas aos objetos entregues;
8.8.2. efetuar o pagamento ao contratado de acordo com a forma de pagamento estipulada no edital da licitação ou termo de contratação direta;
8.8.3. promover o acompanhamento e a fiscalização do fornecimento, sob os aspectos qualitativo e quantitativo, anotando em registro próprio as falhas e solicitando as medidas corretivas;
8.8.4. rejeitar, no todo ou em parte, o objeto entregue pela contratada fora das especificações do contrato;
8.8.5. observar para que durante a vigência do contrato sejam cumpridas as obrigações assumidas pela Contratada, bem como sejam mantidas todas as condições de habilitação e qualificação exigidas na licitação;
8.8.6. aplicar sanções administrativas, quando se fizerem necessárias;
8.8.7. prestar ao beneficiário da Ata informações e esclarecimentos que venham a ser solicitados;
8.8.8. responder eventuais pedidos de reestabelecimento do equilíbrio econômico-financeiro feitos pela contratada.
8.8.8.1.1. A Administração terá o prazo de 01 (um) mês, a contar da data do protocolo do pedido de equilíbrio econômico-financeiro para decidir, admitida a prorrogação motivada, por igual período.
8.9. Proteção de dados pessoais.
8.9.1. Quando nos contratos decorrentes desta Ata for necessário tratamento de dados pessoais, conforme conceito do art. 5º, X, da Lei 13.709/2018, observar-se-á o seguinte:
8.9.2. O(A) contratado(a) declara que tem ciência da existência da Lei n.º 13.709/2018 (Lei Geral de Proteção de Dados - LGPD) e se compromete a adequar todos os procedimentos internos ao disposto na legislação, com o intuito de proteger os dados pessoais que lhe forem repassados, cumprindo, a todo momento, as normas de proteção de dados pessoais, jamais colocando, por seus atos ou por sua omissão, a contratante em situação de violação de tais regras.
8.9.3. O(A) contratado(a) declara que designou encarregado de tratamento de dados pessoais, nos termos do § 1º. do art. 41 da Lei n.º 13.709/2018 (Lei Geral de Proteção de Dados - LGPD), conforme indicado na sua página eletrônica e se compromete a manter a Contratante informada sobre os dados atualizados de contato de seu Encarregado de Tratamento de Dados Pessoais, sempre que for substituído, independentemente das alterações em sua página eletrônica.
8.9.4. O(A) contratado(a) somente poderá tratar dados pessoais dos usuários dos serviços contratados, nos limites e finalidades exclusivas do cumprimento de suas obrigações com base no presente contrato e jamais para qualquer outra finalidade.

Pág. 32 de 75 - Documento assinado digitalmente. Para conferência, acesse o site https://portal.sgpe.sea.sc.gov.br/portal-externo e informe o processo SES 00238388/2026 e o código MCS032U6.

8.9.5. O(A) contratado(a) se certificará de que seus empregados, representantes, e prepostos agirão de acordo com o presente contrato e com as leis de proteção de dados e eventuais instruções transmitidas pelo contratante sobre a presente cláusula, comprometendo-se a manter o sigilo e a confidencialidade dos dados pessoais e dos dados pessoais sensíveis repassados em decorrência da execução do objeto contratual, em consonância com o disposto na Lei n.º 13.709/2018 (Lei Geral de Proteção de Dados Pessoais - LGPD), certificando-se a contratada de que seus empregados, representantes, e prepostos assumam compromisso de confidencialidade ou estejam sujeitos a obrigações legais de confidencialidade.

8.9.6. Se o titular dos dados ou terceiros solicitarem informações ao contratada relativas ao tratamento de dados pessoais que detiver em decorrência do presente contrato, a contratada submeterá esse pedido à apreciação da Contratante, não podendo, sem instruções prévias da contratante, transferir, compartilhar e/ou garantir acesso aos dados pessoais que detenha por força do presente contrato, sendo, em regra, vedada a transferência das informações a outras pessoas físicas ou jurídicas, salvo aquelas decorrentes de obrigações legais ou para viabilizar o cumprimento do próprio contrato; se a solicitação for realizada por autoridade de proteção de dados, a contratada informará imediatamente à contratante sobre tal pedido e suas decorrências.

8.9.7. O(A) contratado(a) prestará assistência à contratante no cumprimento das obrigações previstas nas leis de proteção de dados, quando relacionadas ao objeto contratual, especialmente nos casos em que for necessária a assistência da Contratada para que a Contratante cumpra suas obrigações, incluindo aquelas relativas à segurança do tratamento, violações de dados pessoais, avaliação de impacto de proteção de dados, e consulta prévia a autoridades de proteção de dados, incluindo pedidos de acesso, retificação, bloqueio, restrição, apagamento, portabilidade de dados, ou o exercício de quaisquer outros direitos dos titulares de dados com base nas Leis Aplicáveis à Proteção de Dados.

8.9.8. Quando solicitado(a), o(a) contratado(a) fornecerá ao contratante, no prazo de 2 (dois) dias úteis, todas as informações necessárias para comprovar a conformidade das obrigações da Contratada previstas neste contrato com as leis de proteção de dados, inclusive para fins de elaboração de relatórios de impacto de proteção e riscos de uso de dados pessoais.

8.9.9. O(A) contratado(a) prestará assistência à contratante no cumprimento de suas outras obrigações de acordo com as leis de proteção de dados nos casos em que estiver implícita a assistência da contratada e/ou nos casos em que for necessária a assistência da contratada para que a contratante cumpra suas obrigações, incluindo aquelas relativas à segurança do tratamento, violações de dados pessoais, avaliação de impacto de proteção de dados, e consulta prévia a autoridades de proteção de dados.

8.9.10. O(A) contratado(a) fica obrigada a comunicar à contratante, por escrito, em até 2 (dois) dias úteis a contar do momento em que tomou ciência da violação, ou em menor prazo, se assim vier a recomendar ou determinar a Autoridade Nacional de Proteção de Dados - ANPD, qualquer incidente de acessos não autorizados aos dados pessoais, situações acidentais ou ilícitas de destruição, perda, alteração, comunicação ou qualquer forma de tratamento inadequado ou ilícito, bem como adotar as providências dispostas no art. 48 da Lei Geral de Proteção de Dados Pessoais.

8.9.11. O(A) contratado(a) indenizará a contratante, em razão do não cumprimento por parte da Contratada das obrigações previstas nas leis, normas, regulamentos e recomendações das autoridades de proteção de dados com relação ao presente contrato, de quaisquer danos, prejuízos, custos e despesas, incluindo-se honorários advocatícios, multas, penalidades e eventuais dispêndios investigativos relativos a demandas administrativas ou judiciais propostas em face da Contratante a esse título.

9. DO PAGAMENTO

9.1. O prazo de pagamento é aquele previsto no item 7.2 do termo de referência anexo ao edital de licitação.

9.1.1. O fornecedor ou prestador de serviços ao Estado que optar por receber seu pagamento em outras instituições que não o Banco do Brasil, ficará responsável pelo custo da tarifa bancária referente à respectiva transferência de valores entre Bancos, uma vez que os pagamentos efetuados pelo Estado são efetuados prioritariamente pelo Banco do Brasil, conforme § 4º, do art. 9º do Decreto Estadual 1073/2017.

Pág. 33 de 75 - Documento assinado digitalmente. Para conferência, acesse o site https://portal.sgpe.sea.sc.gov.br/portal-externo e informe o processo SES 00238388/2026 e o código MCS032U6.

9.2. Conforme Lei Estadual n.º 17.516, de 27 de abril de 2018, o pagamento será liberado, desde que comprovada a regularidade fiscal e trabalhista da Contratada, mediante a apresentação dos seguintes documentos:

9.2.1. prova de regularidade com a Fazenda Federal (relativos aos Tributos Federais, Dívida Ativa e Seguridade Social/INSS);

9.2.2. prova de regularidade para com a Fazenda Estadual do domicílio ou sede do licitante, mediante apresentação de certidão emitida pela Secretaria competente do Estado;

9.2.3. caso a licitante tenha domicílio ou sede em outra unidade da Federação, deverá apresentar, também, a prova de regularidade perante a Fazenda do Estado de Santa Catarina;

9.2.4. prova de regularidade para com a Fazenda Municipal do domicílio ou sede do licitante ou outra equivalente, na forma da lei;

9.2.5. prova de regularidade relativa ao Fundo de Garantia por Tempo de Serviço (FGTS), emitida pela Caixa Econômica Federal;

9.2.6. prova de inexistência de débitos inadimplidos perante a Justiça do Trabalho, mediante a apresentação de Certidão Negativa de Débitos Trabalhistas (CNDT).

9.2.7. A não apresentação dos documentos acima exigidos implica na suspensão do pagamento da fatura até a sua apresentação, não sendo exigível, neste caso, atualização financeira dos valores, por inadimplemento.

9.3. Da aplicação do Decreto estadual n.º 129, de 10 de maio de 2023:

9.3.1. De acordo com o Decreto n.º 129, de 10 de maio de 2023, os órgãos da Administração Pública Estadual Direta, os Fundos, as Autarquias e as Fundações Públicas do Estado de Santa Catarina, ao efetuarem pagamento à pessoa jurídica pelo fornecimento de bens ou pela prestação de serviços em geral, inclusive obras, ficam obrigados a proceder à retenção do imposto de renda (IR) com base na Instrução Normativa RFB n.º 1.234, de 11 de janeiro de 2012.

9.3.2. As retenções serão efetuadas sobre qualquer forma de pagamento, inclusive os que forem antecipados por conta de fornecimento de bens ou de prestação de serviços, para entrega futura.

9.3.3. Não se sujeitam à retenção do IR na fonte os pagamentos realizados nas hipóteses estabelecidas no art. 4º da Instrução Normativa RFB n.º 1.234, de 2012.

9.3.4. Os prestadores de serviço e fornecedores de bens deverão, a partir da data estabelecida no caput do art. 1º do Decreto, emitir as notas fiscais, as faturas ou os recibos em observância às regras de retenção dispostas na Instrução Normativa RFB n.º 1.234, de 2012.

9.3.5. Os documentos de cobrança em desacordo com o previsto não serão aceitos para fins de liquidação de despesa.

9.3.6. Eventuais dúvidas quanto ao benefício citado podem ser dirimidas junto a Diretoria de Contabilidade e de Informações Fiscais - DCIF, da Secretaria de Estado da Fazenda ou, ainda, no site www.sef.sc.gov.br.

9.4. O pagamento da fatura será sustado se verificada execução defeituosa da Ata de Registro de Preços, não gerando essa postergação direito à atualização monetária do preço.

9.5. Vencido o prazo estabelecido e não efetuado o pagamento pela Administração, sem que haja culpa do(a) contratado(a), os valores serão corrigidos com base nos mesmos critérios adotados para a atualização das obrigações tributárias.

9.6. Demais condições de medição e pagamento para o presente contrato constam do termo de referência anexo ao edital da licitação.

10. DA ALTERAÇÃO OU ATUALIZAÇÃO DOS PREÇOS REGISTRADOS

10.1. Os preços inicialmente registrados são fixos e irreajustáveis no prazo de um ano contado da data da elaboração do orçamento estimativo que embasou a precificação deste processo licitatório.

10.1.1. Para fins de pagamento, será considerado o preço vigente na data da emissão da autorização de fornecimento ou outro instrumento hábil (art. 40, parágrafo único do Decreto estadual n.º 1.561, de 11 de junho de 2026).

Pág. 34 de 75 - Documento assinado digitalmente. Para conferência, acesse o site https://portal.sgpe.sea.sc.gov.br/portal-externo e informe o processo SES 00238388/2026 e o código MCS032U6.

10.2. Após o interregno de um ano, e independentemente de pedido do beneficiário da ata, os preços iniciais serão reajustados, mediante a aplicação, pela unidade gerenciadora, do Índice Nacional de Preços ao Consumidor Amplo, calculado pelo Instituto Brasileiro de Geografia e Estatística - IPCA/IBGE ou índice que vier a substituí-lo.

10.3. Os preços registrados poderão ser alterados ou atualizados em decorrência de eventual redução dos preços praticados no mercado ou de fato que eleve o custo dos bens, das obras ou dos serviços registrados, nas seguintes situações:

10.3.1. Em caso de força maior, caso fortuito ou fato do príncipe ou em decorrência de fatos imprevisíveis ou previsíveis de consequências incalculáveis, que inviabilizem a execução da ata tal como pactuada, nos termos da alínea "d" do inciso II do caput do art. 124 da Lei n.º 14.133/2021;

10.3.2. Em caso de criação, alteração ou extinção de quaisquer tributos ou encargos legais ou a superveniência de disposições legais, com comprovada repercussão sobre os preços registrados;

10.3.3. Na hipótese de previsão no Edital de cláusula de reajustamento ou repactuação sobre os preços registrados, nos termos da Lei n.º 14.133/2021.

10.4. A repactuação e a revisão dependerão de pedido do interessado, conforme critérios definidos para a contratação.

10.5. A Administração terá o prazo de 30 (trinta) dias, a contar da data do protocolo do pedido de equilíbrio econômico-financeiro para decidir, admitida a prorrogação motivada, por igual período.

10.5.1. Durante o prazo de 30 (trinta) dias mencionado, o fornecedor fica obrigado a manter as condições pactuadas quando da assinatura da ARP.

10.5.2. Decorridos 30 (trinta) dias da confirmação do recebimento de requerimento de revisão pela Administração Pública Estadual e sem manifestação conclusiva desta, poderá o fornecedor comunicar formalmente à unidade gerenciadora a recusa de novos pedidos de entrega de bens ou de prestação de serviços.

11. DA NEGOCIAÇÃO DE PREÇOS REGISTRADOS

11.1. Na hipótese de o preço registrado tornar-se superior ao preço praticado no mercado por motivo superveniente, a unidade gerenciadora convocará o fornecedor para negociar a redução do preço registrado.

11.1.1. Caso não aceite reduzir seu preço aos valores praticados pelo mercado, o fornecedor será liberado do compromisso assumido quanto ao item registrado, sem aplicação de penalidades administrativas.

11.1.2. Na hipótese prevista no item anterior, a unidade gerenciadora convocará os fornecedores do cadastro de reserva, na ordem de classificação, para verificar se aceitam reduzir seus preços aos valores de mercado e não convocará os fornecedores que tiveram seu registro cancelado.

11.1.3. Esgotado cadastro de reserva, poderá a Administração convocar os licitantes remanescentes para que manifestem interesse na contratação, mediante aceite formal e reapresentação da proposta cadastrada na sessão da licitação, ainda que em valor superior ao do adjudicatário nos termos dos arts. 13 a 16 do Decreto estadual 1.561 de 11 de junho de 2026.

11.1.4. Se não obtiver êxito nas negociações, a unidade gerenciadora procederá ao cancelamento da Ata de Registro de Preços, adotando as medidas cabíveis para obtenção de contratação mais vantajosa.

11.1.5. Na hipótese de redução do preço registrado, a unidade gerenciadora comunicará aos órgãos e às entidades que tiverem firmado contratos decorrentes da Ata de Registro de Preços para que avaliem a conveniência e a oportunidade de diligenciarem negociação com vistas à alteração contratual, observado o disposto no art. 124 da Lei n.º 14.133/2021.

11.2. Na hipótese de o preço de mercado tornar-se superior ao preço registrado e o fornecedor não poder cumprir as obrigações estabelecidas na ata, será facultado ao fornecedor requerer ao gerenciador a alteração do preço registrado, mediante comprovação de fato superveniente que supostamente o impossibilite de cumprir o compromisso.

Pág. 35 de 75 - Documento assinado digitalmente. Para conferência, acesse o site https://portal.sgpe.sea.sc.gov.br/portal-externo e informe o processo SES 00238388/2026 e o código MCS032U6.

11.2.1. Neste caso, o fornecedor encaminhará, juntamente com o pedido de alteração, a documentação comprobatória ou a planilha de custos que demonstre a inviabilidade do preço registrado em relação às condições inicialmente pactuadas.
11.2.2. Na hipótese de não comprovação da existência de fato superveniente que inviabilize o preço registrado, o pedido será indeferido pela unidade gerenciadora e o fornecedor deverá cumprir as obrigações estabelecidas na ata, sob pena de cancelamento do seu registro, nos termos do item 12, sem prejuízo das sanções previstas no Edital, na Lei n.º 14.133/2021 e na legislação aplicável.
11.2.3. Na hipótese de cancelamento do registro do fornecedor, nos termos do item anterior, o gerenciador convocará os fornecedores do cadastro de reserva, na ordem de classificação, para verificar se aceitam manter seus preços registrados, observado o disposto no item 3.4.
11.2.4. Se não obtiver êxito nas negociações, a unidade gerenciadora procederá ao cancelamento da Ata de Registro de Preços e adotará as medidas cabíveis para a obtenção da contratação mais vantajosa.
11.2.5. Na hipótese de comprovação da majoração do preço de mercado que inviabilize o preço registrado, conforme previsto no item 11.2 e 11.2.1, a unidade gerenciadora atualizará o preço registrado, de acordo com a realidade dos valores praticados pelo mercado.
11.2.6. A unidade gerenciadora comunicará aos órgãos e às entidades que tiverem firmado contratos decorrentes da Ata de Registro de Preços sobre a efetiva alteração do preço registrado, para que avaliem a necessidade de alteração contratual, observado o disposto no art. 124 da Lei n.º 14.133/2021.

12. DO CANCELAMENTO DO REGISTRO DO FORNECEDOR E DOS PREÇOS REGISTRADOS

12.1. O registro do fornecedor será cancelado pela unidade gerenciadora, quando o fornecedor:
12.1.1. descumprir total ou parcialmente as condições da ARP;
12.1.2. não confirmar o recebimento da autorização de fornecimento ou da ordem de serviço, da nota de empenho ou de instrumento congênere ou recusar-se a realizar as contratações decorrentes da ARP, total ou parcialmente, no prazo estabelecido pela Administração Pública Estadual, sem justificativa aceitável;
12.1.3. não aceitar reduzir o preço registrado, na hipótese deste se tornar superior aos preços praticados no mercado;
12.1.4. sofrer sanção de impedimento de licitar e contratar, nos termos do inciso III do caput do art. 156 da Lei federal nº 14.133, de 2021, aplicada por órgão ou entidade integrante da Administração Pública Estadual Direta ou Indireta;
12.1.5. sofrer sanção de declaração de inidoneidade, nos termos do inciso IV do caput do art. 156 da Lei federal nº 14.133, de 2021, que acarrete a proibição de licitar ou contratar com a Administração Pública de todos os entes federativos, enquanto perdurarem os motivos determinantes da punição ou até que seja promovida a reabilitação;
12.1.6. A declaração de inidoneidade de que trata o item 12.1.5 não produzirá efeitos sobre os contratos administrativos já celebrados, os quais permanecerão regidos por suas cláusulas e pela legislação aplicável, ficando seus efeitos limitados ao impedimento de novas contratações e ao cancelamento da ARP vigente, quando houver.
12.1.7. não retirar a nota de empenho, autorização de fornecimento, ou instrumento equivalente, no prazo estabelecido pela Administração sem justificativa razoável; ou
12.1.8. não aceitar manter seu preço registrado, na hipótese prevista nesta ata;
12.2. O cancelamento de registros nas hipóteses previstas no item 12.1 será formalizado por despacho do órgão ou da entidade gerenciadora, garantidos os princípios do contraditório e da ampla defesa.
12.3. Na hipótese de cancelamento do registro do fornecedor, a unidade gerenciadora poderá convocar os licitantes que compõem o cadastro de reserva e, ou os licitantes remanescentes, observada a ordem de classificação, nos termos do item 3 deste instrumento.
12.4. O cancelamento dos preços registrados poderá ser realizado pela unidade gerenciadora, total ou parcialmente, nas seguintes hipóteses, desde que devidamente comprovadas e justificadas:
12.4.1. por razão de interesse público;

Pág. 36 de 75 - Documento assinado digitalmente. Para conferência, acesse o site https://portal.sgpe.sea.sc.gov.br/portal-externo e informe o processo SES 00238388/2026 e o código MCS032U6.

12.4.2. a pedido do fornecedor, decorrente de caso fortuito ou força maior, desde que aceito pela unidade gerenciadora; ou
12.4.3. acordo amigável, conforme disposto no inciso II do caput do art. 138 da Lei federal nº 14.133, de 2021;
12.4.4. .ordem judicial; ou
12.4.5. solicitação do próprio fornecedor, em caso fortuito ou de força maior, devidamente comprovado, que comprometa a execução do fornecimento.

13. DAS INFRAÇÕES ADMINISTRATIVAS E SANÇÕES

13.1. Comete infração administrativa, nos termos da Lei federal nº 14.133/2021 e Decreto estadual n° 1.560/2026 o beneficiário da ata ou contratado(a) que:
13.1.1. der causa à inexecução parcial do contrato;
13.1.2. der causa à inexecução parcial do contrato que cause grave dano à Administração ou ao funcionamento dos serviços públicos ou ao interesse coletivo;
13.1.3. der causa à inexecução total do contrato;
13.1.4. ensejar o retardamento da execução ou da entrega do objeto da contratação sem motivo justificado;
13.1.5. apresentar documentação falsa ou prestar declaração falsa durante a execução do contrato;
13.1.6. praticar ato fraudulento na execução do contrato;
13.1.7. comportar-se de modo inidôneo ou cometer fraude de qualquer natureza;
13.1.8. praticar ato lesivo previsto no art. 5º da Lei n.º 12.846, de 1º de agosto de 2013.
13.2. Poderão ser aplicadas ao beneficiário da ata ou ao contratado(a) que incorrer nas infrações acima descritas as seguintes sanções:
13.2.1. advertência, como medida de correção de conduta ao fornecedor responsável pela infração administrativa descrita no subitem 14.1.1, e desde que, não se justifique a imposição de sanção mais grave.
13.2.2. multa, observando os seguintes parâmetros:
13.2.2.1. 10% (dez por cento) sobre o valor da parcela prejudicada ao fornecedor responsável pela infração administrativa descrita no subitem 14.1.1;
13.2.2.2. 10% (dez por cento) sobre o valor contratado ao fornecedor responsável pela infração administrativa descrita no subitem 14.1.2;
13.2.2.3. 15% (quinze por cento) sobre o valor contratado ao fornecedor responsável pela infração administrativa descrita no subitem 14.1.3;
13.2.2.4. mora de 0,5% (cinco décimos por cento), por dia de atraso, limitado a 10% (dez por cento) da parcela prejudicada do contrato, ao fornecedor responsável pela infração descrita no subitem 14.1.4.
13.2.2.5. 30% (trinta por cento) sobre o valor contratado ao fornecedor responsável pelas infrações administrativas descritas nos subitens 14.1.5, 14.1.6 e 14.1.7.
13.3. Nas hipóteses previstas em lei em que a Administração Pública Estadual substitua o termo de contrato por outro instrumento hábil, os percentuais estabelecidos no subitem 13.2.2 e seus subitens incidirão sobre o valor do instrumento substituto.
13.4. Nas hipóteses estabelecidas no subitens 14.2.2.1, 14.2.2.2 e 14.2.2.3, o agente público responsável pela decisão acerca da dosimetria poderá dobrar o percentual da multa, mediante decisão devidamente fundamentada, considerando as peculiaridades do caso específico, a natureza e a gravidade da infração e os danos dela decorrentes para a Administração Pública Estadual, para o funcionamento dos serviços públicos ou para o interesse público.
13.5. O valor da multa aplicada será descontado dos pagamentos devidos pela Administração Pública Estadual ao fornecedor, inclusive aqueles relativos a outros contratos celebrados com o mesmo fornecedor.
13.6. Se as multas aplicadas e as indenizações devidas forem superiores aos valores eventualmente devidos pela Administração Pública Estadual ao fornecedor, a diferença será descontada da garantia prestada ou cobrada administrativamente ou judicialmente.

Pág. 37 de 75 - Documento assinado digitalmente. Para conferência, acesse o site https://portal.sgpe.sea.sc.gov.br/portal-externo e informe o processo SES 00238388/2026 e o código MCS032U6.

13.7. impedimento de licitar e contratar com a Administração Pública Estadual Direta e Indireta, pelo prazo máximo de 3 (três) anos, quando não for cabível a aplicação de sanção mais grave, observados os seguintes parâmetros:

13.7.1. até 1 (um) ano ao responsável pela infração administrativa descrita no subitem 14.1.4;

13.7.2. até 2 (dois) anos ao responsável pela infração administrativa descrita no subitem 13.1.2;

13.7.3. até 3 (três) anos ao responsável pela infração administrativa descrita no subitem 13.1.3.

13.8. A sanção de impedimento de licitar e de contratar de que trata o subitem 14.2.3.5. impedirá o licitante de contratar apenas no âmbito da Administração Pública Estadual Direta e Indireta, nos termos do § 4º do art. 156 da Lei federal nº 14.133, de 2021.

13.9. declaração de inidoneidade para licitar e contratar com a Administração Pública Direta e Indireta de todos os entes federativos, pelo prazo mínimo de 3 (três) anos e máximo de 6 (seis) anos, observados os seguintes parâmetros:

13.9.1. até 4 (quatro) anos ao responsável pela infração administrativa descrita no subitem 13.1.5;

13.9.2. até 6 (seis) anos ao responsável pelas infrações administrativas descritas nos subitens 13.1.6; 13.1.7 e 13.1.8, e quando se justificar a imposição de penalidade mais grave pelas infrações administrativas descritas nos subitens 13.1.2, 13.1.3 e 13.1.4.

13.10. A sanção de declaração de inidoneidade para licitar ou contratar de que trata o subitem 13.2.4 impedirá o licitante de contratar com a Administração Pública Direta e Indireta de todos os entes federativos, conforme o disposto no § 5º do art. 156 da Lei federal nº 14.133, de 2021.

13.11. As sanções estabelecidas nos subitens 13.2.1, 13.2.3 e 13.2.4 poderão ser aplicadas cumulativamente com a sanção de que trata o subitem 13.2.2.

13.12. A aplicação das sanções previstas neste instrumento não exclui, em hipótese alguma, a obrigação de reparação integral do dano causado à Administração Pública Estadual (art. 156, § 9º da Lei n.º 14.133/2021).

13.13. A aplicação das sanções realizar-se-á em processo administrativo que assegure o contraditório e a ampla defesa ao contratado, observando-se os procedimentos previstos nos arts. 157 e 158 da Lei federal nº 14.133/2021 e nos arts. 13 a 27 do Decreto estadual nº 1.560/2026.

13.14. Na aplicação das sanções serão considerados (art. 156, § 1º, da Lei Federal n.º 14.133/2021):

13.14.1. a natureza e a gravidade da infração cometida;

13.14.2. as peculiaridades do caso específico

13.14.3. as circunstâncias agravantes ou atenuantes;

13.14.4. os danos que dela provierem para a Administração Pública Estadual, para o funcionamento dos serviços públicos ou para o interesse coletivo;

13.14.5. a implantação ou o aperfeiçoamento de programa de integridade, conforme normas e orientações dos órgãos de controle.

13.14.6. a reincidência, a obstrução à fiscalização, a persistência da infração e a violação de dever inerente à atividade exercida, como circunstâncias agravantes;

13.14.7. a primariedade, a reparação do dano, a tentativa de evitar ou minorar as consequências da infração e a confissão da autoria, como circunstâncias atenuantes.

13.15. Os atos previstos como infrações administrativas na Lei n.º 14.133/2021, ou em outras leis de licitações e contratos da Administração Pública que também sejam tipificados como atos lesivos na Lei n.º 12.846/2013, serão apurados e julgados conjuntamente, nos mesmos autos, observados o rito procedimental e autoridade competente definidos na referida Lei (art. 159 da Lei n.º 14.133/2021).

13.16. A personalidade jurídica do(a) contratado(a) poderá ser desconsiderada sempre que utilizada com abuso do direito para facilitar, encobrir ou dissimular a prática dos atos ilícitos previstos nesta Ata ou para provocar confusão patrimonial, e, nesse caso, todos os efeitos das sanções aplicadas à pessoa jurídica serão estendidos aos seus administradores e sócios com poderes de administração, à pessoa jurídica sucessora ou à empresa do mesmo ramo com relação de coligação ou controle, de fato ou de direito, com a contratada, observados, em todos os casos, o contraditório, a ampla defesa e a obrigatoriedade de análise jurídica prévia (art. 160 da Lei n.º 14.133/2021).

Pág. 38 de 75 - Documento assinado digitalmente. Para conferência, acesse o site https://portal.sgpe.sea.sc.gov.br/portal-externo e informe o processo SES 00238388/2026 e o código MCS032U6.

13.17. As sanções também se aplicam aos integrantes do cadastro de reserva no registro de preços que, convocados, não honrarem o compromisso assumido injustificadamente após terem assinado a ata.
13.18. O(A) CONTRATANTE(A) deverá, no prazo máximo de 5 (cinco) dias úteis, contado da data da aplicação da sanção da qual não caiba mais recurso, registrar e manter atualizados os dados relativos às sanções por ela aplicadas no Cadastro de Penalidades Administrativas (CADPEN), bem como para fins de publicidade no Cadastro Nacional de Empresas Inidôneas e Suspensas (CEIS) e no Cadastro Nacional de Empresas Punidas (CNEP) (art. 31, parágrafo único, do Decreto Estadual nº 1.560/2026).
13.19. Da decisão que aplica a sanção de advertência, multa e impedimento de licitar e contratar caberá recurso no prazo de 15 (quinze) dias úteis, contado da data da intimação da decisão.
13.20. Da decisão que aplica a sanção de declaração de inidoneidade para licitar ou contratar caberá pedido de reconsideração no prazo de 15 (quinze) dias úteis, contado da data da intimação da decisão.

14. REMANEJAMENTO DAS QUANTIDADES REGISTRADAS NA ATA DE REGISTRO DE PREÇOS

14.1. As quantidades previstas para os itens com preços registrados nas atas de registro de preços poderão ser remanejadas pelo órgão ou entidade gerenciadora entre os órgãos ou às entidades participantes do registro de preços.
14.2. O remanejamento somente poderá ser feito de órgão ou entidade participante para órgão ou entidade participante.
14.3. O órgão ou entidade gerenciadora que tiver estimado as quantidades que pretende contratar será considerado participante para efeito do remanejamento.
14.4. Competirá à unidade gerenciadora autorizar o remanejamento solicitado, na forma do art. 44 do Decreto estadual n° 1.561/2026.

15. DA PUBLICAÇÃO

15.1. Incumbirá à unidade gerenciadora divulgar o presente instrumento no Portal Nacional de Contratações Públicas (PNCP), na forma prevista no art. 94 da Lei n.º 14.133/2021, bem como no respectivo sítio oficial na internet, em atenção ao art. 8º, § 2º da Lei n.º 12.527/2011.
15.2. Será publicado no Portal da Transparência o nome do proprietário ou de todos os sócios-proprietários integrante da pessoa jurídica contratada, acompanhada das informações exigidas pelo art. 1º, parágrafo único, da Lei estadual n.º 17.983/2020.

16. DA ELEIÇÃO DE FORO

16.1. Fica eleito o Foro da Comarca da Capital do Estado de Santa Catarina, com a renúncia expressa de qualquer outro, por mais privilegiado que seja, para serem dirimidas questões originárias da execução desta ata e dos contratos dela decorrentes.

Para firmeza e validade do pactuado, a presente Ata foi lavrada em formato eletrônico, que, depois de lida e achada em ordem, vai assinada digitalmente pelas partes.

Florianópolis, data da assinatura digital

Representante legal do órgão gerenciador
Assinatura digital

Representante(s) legal(is) do(s) fornecedor(s) registrado(s)
Assinatura digital

Pág. 39 de 75 - Documento assinado digitalmente. Para conferência, acesse o site https://portal.sgpe.sea.sc.gov.br/portal-externo e informe o processo SES 00238388/2026 e o código MCS032U6.

Anexo da Ata de Registro de Preços N.º ...../.....

Cadastro Reserva

Seguindo a ordem de classificação, segue relação de fornecedores que aceitaram cotar os itens com preços iguais ao adjudicatário:

Item	Fornecedor (razão social, CNPJ/MF, endereço, contatos, representante)				
X	Especificação	Unidade	Quantidade	Valor Un	Prazo garantia ou validade

Seguindo a ordem de classificação, segue relação de fornecedores que mantiveram sua proposta original:

Item	Fornecedor (razão social, CNPJ/MF, endereço, contatos, representante)				
X	Especificação	Unidade	Quantidade	Valor Un	Prazo garantia ou validade

Pág. 40 de 75 - Documento assinado digitalmente. Para conferência, acesse o site https://portal.sgpe.sea.sc.gov.br/portal-externo e informe o processo SES 00238388/2026 e o código MCS032U6.

Anexo da Ata de Registro de Preços N.º ...../.....
Gestores e Fiscais da Ata

Gestores da unidade gerenciadora

Nome	e-mail institucional	Matrícula

Fiscais da unidade gerenciadora

Nome	e-mail institucional	Matrícula

Gestores setoriais das unidades participantes (se houver)

Unidade	Nome	e-mail institucional	Matrícula

Fiscais setoriais das unidades participantes (se houver)

Unidade	Nome	e-mail institucional	Matrícula

Pág. 41 de 75 - Documento assinado digitalmente. Para conferência, acesse o site https://portal.sgpe.sea.sc.gov.br/portal-externo e informe o processo SES 00238388/2026 e o código MCS032U6.

ANEXO V
PREGÃO ELETRÔNICO N.º 0727/2026
MODELO DE MINUTA DE AUTORIZAÇÃO/ORDEM DE FORNECIMENTO

Autorização/Ordem de Fornecimento vinculada Edital de Pregão Eletrônico nº 0727/2026
Autorização/Ordem de Fornecimento nº .....

Fornecedor:			Endereço:		
CNPJ/MF:			Bairro:		CEP:
Banco:	Agência:	Conta:	Município:	UF:	Telefone:
			e-mail:		

ITEM	Descrição do Material	Unidade	Prazo de Entrega	Prazo de Pagamento	Quantidade	Preço (R$)	Desconto (R$)
01							
02							
FRETE CIF TOTAL DA AF (R$):							

ATENÇÃO – EMITIR NOTA FISCAL EM NOME DE	UNID. ORÇAMENT.	SUB-AÇÃO	NATUREZA	FONTE	Quantidade	Valor (R$)

Local de entrega dos produtos:

Garantia:

ATENÇÃO:
1) Frete - CIF
2) para efeitos de pagamento, apresentar: Nota Fiscal; CND do Estado de Santa Catarina e do Estado sede do fornecedor; CND municipal; CND da União e FGTS;
3) advertimos que o não cumprimento das obrigações assumidas na fase licitatória e/ou na execução do contrato estará sujeito às sanções previstas;
4) são partes integrantes desta Autorização/Ordem de Fornecimento, como se transcritos estivessem, o Edital de licitação PE-xxxx/2026, seus anexos e quaisquer complementos, os documentos, propostas e informações apresentadas pela licitante vencedora e que deram suporte ao julgamento da licitação.

Florianópolis, ...

_____ Assinatura do Ordenador Primário	Recebi a AF nº ...../2026, em xx/xx/2026 (Nome e cargo/Razão Social da empresa) CONTRATADA

Pág. 42 de 75 - Documento assinado digitalmente. Para conferência, acesse o site https://portal.sgpe.sea.sc.gov.br/portal-externo e informe o processo SES 00238388/2026 e o código MCS032U6.

ANEXO VI
PREGÃO ELETRÔNICO N.º 0727/2026
MODELO DE DECLARAÇÃO DE ATENDIMENTO À LEGISLAÇÃO VIGENTE

Para atendimento ao disposto no Edital de Pregão Eletrônico n.º ...../....., promovido pela Secretaria de Estado da Administração, o(a) licitante ..... (nome da empresa ou sociedade), estabelecida na Rua ....., n.º....., Bairro ....., Cidade...../UF....., inscrita no CNPJ/MF sob o n.º ....., por intermédio de seu representante legal:

( ) **Declara** que atende aos requisitos de habilitação previstos no edital (art. 63, I, da Lei n.º 14.133/2021).

( ) **Declara** que a proposta apresentada compreende a integralidade dos custos para atendimento dos direitos trabalhistas assegurados na Constituição Federal, nas leis trabalhistas, nas normas infralegais, nas convenções coletivas de trabalho e nos termos de ajustamento de conduta vigentes na data de sua entrega em definitivo (art. 63, § 1º, da Lei n.º 14.133/2021);

( ) **Declara** que os dados referentes ao sócio majoritário da empresa informados na proposta de preços correspondem ao ato constitutivo vigente no dia da abertura do pregão eletrônico.

( ) **Declara** que não emprega menor de 18 anos em trabalho noturno, perigoso ou insalubre e não emprega menor de 16 anos, salvo menor, a partir de 14 anos, na condição de aprendiz, nos termos do artigo 7°, XXXIII, da Constituição Federal;

( ) **Declara** que cumpre as exigências de reserva de cargos para pessoa com deficiência e para reabilitado da Previdência Social, previstas em lei e em outras normas específicas (art. 63, IV, da Lei n.º 14.133/2021).

( ) **Declara** que cumpre os requisitos estabelecidos no art. 16 da Lei n.º 14.133/2021. **(Apenas para o licitante organizado em cooperativa).**

( ) **Declara** que cumpre os requisitos estabelecidos no artigo 3° da Lei Complementar n.º 123, de 14 de dezembro de 2006, e que no ano calendário de realização da licitação, ainda não celebrou contratos com a administração pública, cujos valores somados extrapolem a receita bruta máxima admitida para fins de enquadramento como empresa de pequeno porte (art. 4º, § 2º, da Lei n.º 14.133/2021). **(Apenas para ME/EPP que deseje gozar dos benefícios constantes nos artigos 42 a 49 da Lei Complementar n.º 123, de 14 de dezembro de 2006)**

Declara ainda, que se compromete a fornecer os comprovantes necessários quando, assim solicitados pelo contratante.

Local e data, ...

Assinatura, Nome, Cargo e Função
(Proprietário, Sócio ou Representante Legal da Empresa)

Pág. 43 de 75 - Documento assinado digitalmente. Para conferência, acesse o site https://portal.sgpe.sea.sc.gov.br/portal-externo e informe o processo SES 00238388/2026 e o código MCS032U6.

ANEXO VII
PREGÃO ELETRÔNICO N.º 0727/2026
TERMO DE CONTRATO DE COMODATO

Aos ..... dias do mês de ..... do ano de....., o ESTADO DE SANTA CATARINA, por intermédio da Secretaria de Estado da Saúde, com sede na Rua Esteves Júnior, nº 160, Bairro Centro, CEP 88015-130 – Florianópolis/Santa Catarina, inscrita no CNPJ/MF sob nº 80.673.411/0001-87, doravante denominado COMODATÁRIO, neste ato representado pelo seu/sua ....., senhor(a) ....., portador do CPF nº ....., e de outro lado a empresa ....., inscrita no CNPJ/MF sob o n° ....., com sede na .... Bairro: .....-...../SC, telefone ....., endereço eletrônico (email).....,neste ato representada por seu ....., ..., portador do CPF nº ....., documento de identidade nº..... , doravante denominada COMODANTE, considerando o julgamento da licitação na modalidade Pregão Eletrônico nº ...../202..., para registro de preços, processo administrativo SES n.º ...../....., celebram o presente CONTRATO DE COMODATO, vinculado ao(s) item(ns) registrado(s) na Ata de Registro de Preços nº ...../202..., atendendo as condições previstas no Edital de licitação, sujeitando-se as partes às normas constantes na Lei nº 14.133, de 1º de abril de 2021, Decreto estadual n.º 1.561, de 11 de junho de 2026 e demais normas legais federais e estaduais vigentes e pelas cláusulas e condições que se seguem.

CLÁUSULA PRIMEIRA – DO OBJETO

1.1. O presente contrato tem por objeto o(s) bem(ns) abaixo específicado, a serem cedidos em comodato, conforme condições estabelecidas no edital nº ...../20... e na ARP nº ...../20...:

Item ou lote	Unidade Hospitalar	Especificação do comodato
1		
2		
...		

CLÁUSULA SEGUNDA – DA FINALIDADE

2.1 O presente comodato tem como finalidade assegurar a adequada implantação do material OPME fornecido pela COMODANTE por meio da ata de registro de preços, à qual o presente contrato é vinculado.

2.2 A inobservância da finalidade ora estipulada implicará a reversão do bem (bens) objeto do comodato com imediata restituição da posse respectiva ao COMODANTE.

CLÁUSULA TERCEIRA – DA PUBLICIDADE

3.1 Incumbirá ao contratante divulgar o presente instrumento no Portal Nacional de Contratações Públicas (PNCP), na forma prevista no art. 94 da Lei Federal 14.133/2021, bem como no respectivo sítio oficial na Internet, em atenção ao art.8º, §2º da Lei nº 12.527, de 2011, c/cart.7º, §3º, inciso V do Decreto nº 7.724, de 2012.

CLÁUSULA QUARTA – DAS OBRIGAÇÕES E RESPONSABILIDADES

Pág. 44 de 75 - Documento assinado digitalmente. Para conferência, acesse o site https://portal.sgpe.sea.sc.gov.br/portal-externo e informe o processo SES 00238388/2026 e o código MCS032U6.

4.1 DA COMODANTE:

a) Transferir a posse do bem relacionado na Cláusula Primeira mediante a assinatura do presente Contrato de Comodato, sem que sejam geradas despesas ou custos para o COMODATÁRIO decorrentes da entrega do bem;
b) A COMODANTE será responsável pela instalação, montagem, configuração e calibração inicial dos equipamentos, quando aplicável.
c) A COMODANTE deverá fornecer treinamento básico às equipes da Unidade Hospitalar para uso e manipulação adequada dos instrumentais e equipamentos, quando necessário.
d) Acompanhar a correta utilização do bem segundo a finalidade estabelecida na Cláusula Segunda;
e) O(s) bem(ns) cedidos em comodato, deverão ficar à disposição da(s) Unidade(s) Hospitalar(es) enquanto houver estoque do(s) item(ns) relacionados;
f) A COMODANTE será responsável pela manutenção das condições de funcionamento do(s) equipamento(s) e/ou instrumentais em comodato, devendo substituí-lo(s) por similar(es) durante o período de manutenção, sem ônus ao COMODATÁRIO;
g) Manter a(s) grade(s) de tamanhos/modelos completa(s), sendo que a reposição dos itens deverá ocorrer em até 2 (dois) dias úteis após a comunicação de uso pelo COMODATÁRIO.

4.2 DO COMODATÁRIO:
a) Receber o bem, mediante assinatura de Termo de Entrega, contendo, no mínimo:
I - identificação completa do bem (marca, modelo, número de série, lote e demais características);
II - estado de conservação;
III - local de instalação ou guarda;
IV - responsável pela conferência e recebimento.
b) Responsabilizar-se pela guarda e zelar pelo bom funcionamento, mantendo o bem em bom estado de uso e conservação;
c) Comunicar tempestivamente à COMODANTE a utilização dos materiais/grades para reposição e a necessidade de manutenção/substituição do(s) equipamento(s) e/ou instrumentais cedidos em comodato.
d) O COMODATÁRIO deverá devolver o bem cedido ao término da vigência do contrato ou em até 10 (dez) dias úteis após solicitação formal da COMODANTE, quando houver extinção, rescisão ou interrupção do contrato principal (Ata de Registro de Preços).
e) Formalizar a devolução do bem mediante Termo de Devolução, no qual constará o estado do bem e a conferência física realizada entre as partes.

CLÁUSULA QUINTA – DAS CONDIÇÕES ESPECIAIS

5.1 O COMODATÁRIO não poderá utilizar o bem em desacordo com as finalidades descritas na Cláusula Segunda do presente Contrato de Comodato, sob pena de reversão.

CLÁUSULA SEXTA – DA VIGÊNCIA

6.1 Este contrato terá vigência até o término da vigência da Ata de Registro de Preços nº ...../202..., podendo ser prorrogado nos termos da Lei nº 14.133/2021.

CLÁUSULA SÉTIMA - DA EXTINÇÃO DO CONTRATO

Pág. 45 de 75 - Documento assinado digitalmente. Para conferência, acesse o site https://portal.sgpe.sea.sc.gov.br/portal-externo e informe o processo SES 00238388/2026 e o código MCS032U6.

7.1 O presente Contrato de Comodato poderá ser extinto nas hipóteses previstas na Lei nº 14.133/2021, incluindo acordo entre as partes, descumprimento contratual, caso fortuito ou força maior, ou por motivo de interesse público devidamente justificado.

CLÁUSULA OITAVA – DOS CASOS OMISSOS

8.1 Os casos omissos serão decididos pela Contratante, segundo as disposições contidas na Lei Federal nº 14.133/2021, e demais normas federais aplicáveis e, subsidiariamente, segundo as disposições contidas na Lei nº 8.078, de 1990 – Código de Defesa do Consumidor – e normas e princípios gerais dos contratos.

CLÁUSULA NONA – DO FORO

9.1 Fica eleito o foro da Comarca da Capital do Estado de Santa Catarina, com a renúncia expressa de qualquer outro, por mais privilegiado que seja para serem dirimidas questões originárias da execução deste Contrato.

Para firmeza e validade do pactuado, o presente Contrato foi lavrado em formato eletrônico, que, depois de lido e achado em ordem, vai assinado digitalmente pelas partes.

Florianópolis, data da assinatura digital

Representante legal do órgão gerenciador
Assinatura digital

Representante(s) legal(is) do(s) fornecedor(es) registrado(s)
Assinatura digital

Pág. 46 de 75 - Documento assinado digitalmente. Para conferência, acesse o site https://portal.sgpe.sea.sc.gov.br/portal-externo e informe o processo SES 00238388/2026 e o código MCS032U6.

ANEXO VIII
PREGÃO ELETRÔNICO N.º 0727/2026
TERMO DE REFERÊNCIA E SEUS ANEXOS

Pág. 47 de 75 - Documento assinado digitalmente. Para conferência, acesse o site https://portal.sgpe.sea.sc.gov.br/portal-externo e informe o processo SES 00238388/2026 e o código MCS032U6.

TERMO DE REFERÊNCIA

Processo SGPe n.º 238388/2026

UNIDADE(S) REQUISITANTE(S)
Superintendência dos Hospitais Públicos Estaduais (SUH)

1. OBJETO (art. 6º, XXIII, alínea a; art. 18, II, e art. 40, § 1º, I, da Lei n.º 14.133/2021)

1.1. Registro de preços para futura e eventual aquisição de **Órteses, Próteses e Materiais Especiais (OPME)**, em regime de consignação, com cedência de materiais/equipamentos em comodato, nos termos do ANEXO VI.a (Relação de Compras Total nº 882/2026), para suprir a demanda das Unidades Hospitalares da Secretaria de Estado da Saúde de Santa Catarina, visando o atendimento aos usuários do Sistema Único de Saúde, conforme condições e exigências estabelecidas neste termo de referência.

1.1.1. Distribuição estimada das quantidades por Unidade Hospitalar, podendo haver redistribuição de saldo entre todas as Unidades listadas no item 5.6.1 deste termo de referência:

	HDWC	HGCR	HIJG	HRSJ	HRHDS	HGMTR	MCD
9822343	13	30	3	44	-	-	-
9822294	15	150	5	85	-	-	-
9822352	5	15	-	63	-	-	-
111040023	25	150	3	175	-	-	-
111040057	18	-	-	63	-	-	-
111317021	-	50	-	44	-	-	-
75248006	-	-	-	13	75	13	-
62766002	-	-	3	-	-	-	-
81450004	7	13	-	38	30	44	75
9814021	-	-	10	-	-	-	-
9814003	-	15	-	-	5	10	-
57487005	-	5	-	-	-	-	-
57487006	-	3	-	-	-	-	-
57487007	-	3	-	-	-	-	-
123951008	-	50	-	50	-	13	-

1.1.2. Materiais e/ou equipamentos a serem cedidos em comodato:

Código	Unidade Hospitalar	Especificação do comodato
9822343	HRSJ	02 (duas) caixas de implantes e instrumentais
	HDWC	01 (uma) caixa de Placa para calcâneo e instrumentais
	HIJG	Caixa de implantes e caixas de instrumentais de apoio na quantidade suficiente para a realização de uma cirurgia
	HGCR	02(duas) caixas de implantes e instrumentais
9822294	HRSJ	03 (três) caixas de implantes e instrumentais
	HDWC	01 (uma) caixa de implantes e instrumentais.

		Os materiais deverão ser disponibilizados para a unidade conforme agendamento de cirurgias
	HIJG	01 (uma) Caixa de implantes e caixas de instrumentais de apoio
	HGCR	04 (quatro) caixas de mini parafuso de auto compressão
9822352	HRSJ	01 (uma) caixa de implantes e instrumentais
	HDWC	01 (uma) caixa de e instrumentais de Haste intramedular para úmero bloqueada.
	HGCR	01 (uma) caixa de implante e instrumentais
111040023	HRSJ	03 (três) caixas de implantes e instrumentais
	HDWC	01 (uma) caixa de haste bloqueada canulada tibial e instrumentais
	HIJG	01 (uma) caixa de implantes e caixas de instrumentais de apoio na quantidade suficiente para a realização de uma cirurgia
	HGCR	03 (três) caixas de implantes e instrumentais
111040057	HRSJ	02 (duas) caixa de implantes e instrumentais
	HDWC	01 (uma) caixa de Haste intramedular retrograda e instrumentais
111317021	HRSJ	Todos os materiais compatíveis para a realização de cirurgias pelas torres de vídeo da marca Stryker existentes no Hospital. Materiais de apoio - Conjunto de instrumental para endoscopia de coluna não estéril reutilizável contendo os seguintes itens e especificações mínimas: 01 - Dilatador Ø6.3 x 1.8 x 210 mm 01 - Gancho de nervo Ø2.0 x 3.4 x 330 mm 01 - Elevador Ø2.2 x 3.3 x 330 mm01 - Probe de nervo Ø2.2 x 3.2 x 330 mm 01 - Faca tipo osteotomo Ø3.0 x 330 mm 01 - Cânula Ø7.5 x 160 mm x 45 graus 01 - Cânula posterior Ø7.5 x 120 mm x 70 graus 01 - Cânula parede grossa Ø7.8 x 180 mm x 70 graus 01 - Fios guia nos diâmetros 0,7 e 1,0 mm e comprimento de 450mm 01 - Martelo Mastóide 01 - Trocater Ø1.2 x 150/200 mm 01 - Pinça de biópsia Ø3.0 x 330 mm 01 - Pinça de núcleo pulposo Ø3.5 x 330 mm 01 - Pinça de agarre Ø3.0 x 330 mm x 45 graus 01 - Pinça de punção Ø3.5 x 330 mm x 10 graus para cima 01 - Pinça de agarre serrilhada Ø3.0 x 330 mm 01 - Pinça rotável Ø3.5 x 7 mm x 320 mm x 45 graus para cima 01 - Pinça de núcleo pulposo Ø3.5 x 330 mm 01 - Pinça bipolar para endoscópio de coluna 01 - Cânula 2 canais Ø8.0 x 170 mm 01 - Trefina Ø3.0 x 330 mm 01 - Cureta flexível Ø2.5 x 290 mm 01 - Cabo em T

		01 (um) Endoscópio para coluna Ø6.3 x 181 mm x 30 graus com canal de trabalho diâmetro Ø4.1 mm com camisa e obturador. 02 (duas) caixas fenestradas autoclaváveis com tampa em aço inox grande o suficiente para acomodar os instrumentais acima.
	HGCR	Todos os materiais compatíveis para a realização de cirurgias pelas torres de vídeo da marca Karl Stotz existentes no Hospital. Materiais de apoio - Conjunto de instrumental para endoscopia de coluna não estéril, reutilizável, contendo os seguintes itens e especificações mínimas: 02 - Dilatadores 06.3 x 1.8 x 210 mm 02 - Ganchos de nervo 02.0 x 3.4 x 330 mm 02 - Elevadores 02.2 x 3.3 x 330 mm 02 - Probe de nervo 02.2 x 3.2 x 330 mm 02 - Facas tipo osteotomo 03.0 x 330 mm 02 - Cânulas 07.5 x 160 mm x 45 graus 02 - Cânulas posteriores 07.5 x 120 mm x 70 graus 02 - Cânulas parede grossa 07.8 x 180 mm x 70 graus 02 - Fios guia nos diâmetros 0,7 e 1,0 mm e comprimento de 450mm 02 - Martelos Mastóide 02 - Trocaters 01.2 x 150/200 mm 02 - Pinças de biópsia 03.0 x 330 mm 02 - Pinças de núcleo pulposo 03.5 x 330 mm 02 - Pinças de agarre 03.0 x 330 mm x 45 graus 02 - Pinças de punção 03.5 x 330 mm x 10 graus para cima 02 - Pinças de agarre serrilhada 03.0 x 330 mm 02 - Pinças rotável 03.5 x 7 mm x 320 mm x 45 graus para cima 02 - Pinças de núcleo pulposo 03.5 x 330 mm 02 - Pinças bipolar para endoscópio de coluna 02 - Cânula 2 canais 08.0 x 170 mm 02 - Trefina 03.0 x 330 mm 02 - Cureta flexível 02.5 x 290 mm 01 - Cabo em T 02 Endoscópios para coluna 06.3 x 181 mm x 30 graus com canal de trabalho diâmetro Ø4.1 mm com camisa e obturador. 04 caixas fenestradas autoclaváveis com tampa em aço inox grande o suficiente para acomodar os instrumentais acima.
81450004	HRSJ	03 pares de agulhas transobituratórias (06 un.)
	HGMTR	02 (dois) pares de agulhas transobituratórias (4 unidades).
9814003	HGMTR	Medidor para implante peniano - Medidor de tube com escala.

1.2. Catálogo eletrônico de padronização (art. 19, II e § 2º, da Lei n.º 14.133/2021)

1.2.1. As especificações do objeto respeitam o catálogo eletrônico de padronização, conforme consulta ao Catálogo de Materiais e Serviços do Governo de Santa Catarina, que pode ser realizada pelo seguinte **link**

1.2.1.1. Em caso de divergência entre as descrições e especificações constantes neste termo de referência e no catálogo eletrônico de padronização, prevalecem as primeiras.

1.3. Natureza do objeto - bem comum

1.3.1. O(s) bem(ns) objeto(s) desta contratação é(são) caracterizado(s) como comum(ns), conforme justificativa que segue: apresenta(m) características técnicas e funcionais, definidas por meio de especificações usuais existentes no mercado.

1.4. Natureza do objeto – classificação acerca da categoria de bem de luxo (art. 20 da Lei n.º 14.133/2021 e art. 5º, parágrafo único, do Decreto estadual n.º 2.355/2022)

1.4.1. O(s) bem(ns) objeto(s) desta contratação não se enquadra(m) como bem(ns) de luxo, conforme Decreto estadual n.º 2.355, de 16 de dezembro de 2022.

1.5. Prazo do contrato e, se for o caso, possibilidade de sua prorrogação

1.5.1. Os prazos de execução e de vigência do contrato, bem como a possibilidade de prorrogação, quando for o caso, estão descritos no modelo de execução do objeto (item 5 deste termo de referência).

2. FUNDAMENTAÇÃO DA CONTRATAÇÃO (art. 6º, XXIII, alínea b, da Lei n.º 14.133/2021)

2.1. Conforme exposto no Estudo Técnico Preliminar, a Secretaria de Estado da Saúde é responsável pela administração de treze unidades hospitalares, o que inclui a gestão do suprimento de bens de consumo e permanentes indispensáveis à manutenção dos serviços assistenciais.

A presente contratação encontra respaldo na Lei nº 8.080/1990, que, em seu art. 6º, inciso I, alínea “d”, assegura a assistência terapêutica integral no âmbito do Sistema Único de Saúde (SUS), abrangendo todos os insumos necessários à recuperação e reabilitação da saúde dos usuários. Ademais, o art. 15, inciso II, da mesma lei, estabelece a competência dos Estados para coordenar, planejar e suplementar as ações e serviços de saúde, o que inclui a aquisição de órteses, próteses e materiais especiais (OPME), considerados componentes essenciais da atenção integral à saúde.

A contratação também se fundamenta nas diretrizes do *Manual de Boas Práticas de Gestão das Órteses, Próteses e Materiais Especiais (OPME)*, publicado pelo Ministério da Saúde (BRASIL, 2016), instrumento técnico que orienta a gestão, a aquisição e a rastreabilidade desses insumos, visando assegurar maior transparência, controle e eficiência na utilização de recursos públicos.

A ausência de aquisição das OPME inviabilizaria o pleno funcionamento dos serviços hospitalares sob gestão estadual, comprometendo a continuidade do atendimento assistencial e podendo acarretar consequências graves à população, inclusive com risco potencial de perda de vidas.

Os quantitativos previstos nesta contratação foram definidos pelos responsáveis pela gestão de OPME de cada unidade hospitalar, sob supervisão das respectivas Diretorias e com apoio da Diretoria de Planejamento e Gestão em Compras (DPGC). O dimensionamento baseou-

se em relatórios de consumo dos últimos 36 (trinta e seis) meses de cada item, permitindo estimar a necessidade para um período de 12 (doze) meses.

Nesse sentido, conforme delineado no Estudo Técnico Preliminar, os materiais OPME a serem contratados foram previamente padronizados para uso pelas unidades hospitalares da SES através de análise e aprovação pela Superintendência dos Hospitais Públicos Estaduais, considerando aspectos de necessidade do insumo, dados de eficácia, segurança e eficiência, constando no respectivo Plano Anual de Compras. Para os devidos fins de delimitação de responsabilidades, cumpre esclarecer que os descritivos técnicos de cada material foram elaborados, técnica e exclusivamente, pelos médicos responsáveis de cada especialidade. Desse modo, os agentes públicos que subscrevem o presente Termo de Referência atuam tão somente na consolidação administrativa e instrução processual do pleito, não detendo competência médica ou responsabilidade técnica sobre a especificação e padronização dos referidos insumos.

O planejamento contempla, ainda, o monitoramento contínuo das atas de registro de preços vigentes, com acompanhamento de saldo e consumo das unidades, possibilitando ajustes e atualizações das quantidades conforme a demanda real. O Planejamento Anual de OPME da SES para o exercício de 2027 encontra-se registrado no Processo nº SES 233356/2026.

Sobre o quantitativo originalmente planejado pelas unidades, foi aplicado um acréscimo de 25%, com o objetivo de manter um saldo estratégico destinado a atender demandas emergenciais e situações de calamidade pública, considerando que a aquisição se dará por meio de Ata de Registro de Preços (ARP), com liberação dos quantitativos de acordo com o consumo e a disponibilidade de saldo contratual.

3. DESCRIÇÃO DA SOLUÇÃO COMO UM TODO, CONSIDERADO TODO O CICLO DE VIDA DO OBJETO (art. 6º, XXIII, alínea c, e art. 18, § 1º, VII, da Lei n.º 14.133/2021)

3.1. Solução como um todo

3.1.1. Conforme apresentado no Estudo Técnico Preliminar, a contratação da solução mostra-se necessária para resolver a demanda de órteses, próteses e materiais especiais (OPME) destinados ao atendimento dos pacientes internados nas unidades hospitalares sob gestão do Estado, em conformidade com a legislação do Sistema Único de Saúde (SUS), Lei nº 8.080/1990 e com as diretrizes do *Manual de Boas Práticas de Gestão das Órteses, Próteses e Materiais Especiais (OPME)*, publicado pelo Ministério da Saúde (BRASIL, 2016).

3.1.2. A contratação ocorrerá mediante processo licitatório, o que possibilitará a participação competitiva de diversos fornecedores, a avaliação técnica das propostas e a seleção da oferta mais vantajosa para a Administração Pública;

3.1.3. Será adotado o Sistema de Registro de Preços (SRP), com vigência de 12 (doze) meses, tendo em vista as características do objeto, a necessidade de contratações recorrentes, a variação de demanda e a impossibilidade de estimar previamente o quantitativo exato de materiais a serem utilizados.

3.1.4. O fornecimento se dará em regime de consignação, assegurando rastreabilidade, controle de uso e flexibilidade no atendimento das demandas variáveis de OPME das unidades hospitalares.

3.1.5. Está prevista a disponibilização de equipamentos/materiais em regime de comodato, quando necessários à aplicação dos produtos a serem fornecidos.

3.1.6. Dessa forma, a solução proposta demonstra-se tecnicamente viável, operacionalmente adequada e juridicamente fundamentada, representando a alternativa mais eficiente para garantir a continuidade e a integralidade da assistência à saúde no âmbito estadual.

3.2. Condições de guarda e armazenamento que não permitam a deterioração do material (art. 40, IV, da Lei n.º 14.133/2021)

3.2.1. A solução como um todo abrange a observância das condições de guarda e armazenamento descritas no item 5.7.1 deste termo de referência.

3.3. Exigências relacionadas à manutenção e à assistência técnica

3.3.1. Quando cabíveis, as exigências relacionadas à manutenção ou à assistência técnica estão descritas no modelo de execução do objeto (item 5 deste termo de referência).

4. REQUISITOS DA CONTRATAÇÃO (art. 6º, XXIII, alínea d, da Lei n.º 14.133/2021)

4.1. Indicação de marcas ou modelos (art. 41, I, da Lei n.º 14.133/2021).

4.1.1. Na descrição do objeto não há indicação de qualquer marca ou modelo.

4.2. Vedação à contratação de determinada marca ou produto (art. 41, III, da Lei n.º 14.133/2021).

4.2.1. Não há vedação à contratação de qualquer marca ou modelo.

4.3. Exigência de amostra(s) (art. 41, II, da Lei n.º 14.133/2021).

4.3.1. Será exigida apresentação de amostras para os itens ou lotes cujo produto ofertado pelo licitante não possua histórico de aquisição pela Secretaria de Estado da Saúde de Santa Catarina ou avaliação técnica prévia validada pela Administração (como registro no Banco de Marcas da SES), bem como quando houver registros de queixas técnicas, conforme Portaria n° 973 de 16/09/2022. O Banco de Marcas pode ser consultado pelo *link*

4.3.1.1. Justifica-se a exigência de amostra a fim de obter maiores informações sobre o produto, nas hipóteses em que se entenda que a documentação apresentada não seja suficiente para comprovar o atendimento às especificações técnicas, em especial aos padrões mínimos de eficiência, qualidade e desempenho. A amostra poderá ser solicitada para avaliação física, visual e/ou testes práticos ou de compatibilidade, quando aplicável, para garantir que o produto atende às exigências funcionais. A solicitação é justificada para evitar o fornecimento de produtos inadequados ou de qualidade insuficiente, que possam comprometer a segurança do paciente e/ou o objetivo do tratamento cirúrgico, causar desperdícios e prejuízos à Administração Pública;

4.3.1.2. Regras para apresentação e análise das amostras:

4.3.1.3. A apresentação de amostras, quando exigida, ocorrerá mediante convocação formal expedida pelo pregoeiro via “CHAT” ou e-mail, mediante solicitação da Equipe Técnica;

4.3.1.4. A apresentação das amostras deverá ocorrer no prazo de **até 5 (cinco) dias úteis**, contados da convocação. O prazo poderá ser prorrogado uma única vez, por igual período, desde que a solicitação seja encaminhada exclusivamente pelo e-mail **central-pregao@sea.sc.gov.br**, dentro do prazo original, contendo justificativa formal, e haja anuência expressa da Equipe Técnica, as amostras devem ser entregues nas Unidades Hospitalares da SES indicadas pela Equipe Técnica no momento da convocação, dentre os endereços constantes do item 5.6.1 deste Termo, a não entrega das amostras no prazo estabelecido implicará na desclassificação da proposta;

4.3.1.5. A apresentação das amostras, quando exigida, ocorrerá na quantidade de **até 3 (três) unidades** para cada item/lote solicitado, conforme definido pela Equipe Técnica no momento da convocação, as amostras deverão estar identificadas com o número do pregão eletrônico, a razão social, CNPJ, telefone e e-mail da licitante e a identificação do conteúdo da amostra;

4.3.1.6. Informações sobre a análise e o acompanhamento das amostras poderão ser obtidas diretamente com a unidade técnica responsável através **do telefone (48) 3664-7853 ou e-mail dpgc.namop@saude.sc.gov.br;**

4.3.1.7. Será desclassificada no item/lote específico a proposta da licitante que não atender à convocação formal para apresentação de amostra e/ou documentação adicional, apresentar amostra fora das especificações técnicas previstas no Anexo I do edital de licitação, deixar de apresentar amostra, quando exigida, apresentar amostra fora do prazo exigido no item **4.3.1.4** e/ou apresentar documentação em desconformidade com os requisitos do edital ou da legislação aplicável;

4.3.1.8. Condições e critérios de avaliação e julgamento da amostra:

4.3.1.8.1. As amostras apresentadas serão analisadas com base nas características descritas na proposta comercial e na ficha técnica apresentada pela licitante, devendo estar em conformidade com as especificações técnicas do Anexo I do edital de licitação;

4.3.1.8.2. A avaliação técnica observará, conforme a natureza do item/lote, aspectos como: características físicas e estruturais, qualidade do material, segurança no manuseio, desempenho funcional, adequação da embalagem, outros parâmetros técnicos pertinentes ao uso do OPME;

4.3.1.8.3. Será verificado o atendimento aos padrões mínimos de qualidade, desempenho e segurança exigidos pela Administração, bem como a adequação à finalidade pública pretendida;

4.3.1.8.4. A análise técnica ocorrerá conforme o Formulário de Análise de Qualidade Técnica - OPME (Anexo I deste TR) e Portaria SES Nº 973 de 16/09/2022.

4.3.1.9. A divulgação do resultado da análise da amostra ocorrerá em sessão pública a ser convocada pelo pregoeiro.

4.3.1.10. Para as amostras cuja avaliação técnica implique em testes, ensaios ou manuseio que alterem sua condição original, não caberá à licitante qualquer pedido de ressarcimento do valor correspondente.

4.3.1.11. As amostras que não necessitarem ser retidas para posterior conferência, bem como aquelas rejeitadas, poderão ser retiradas pela licitante na **unidade hospitalar avaliadora**, no prazo máximo de 30 (trinta) dias, contados da divulgação do resultado final da licitação, mediante prévio agendamento.

4.3.1.12. Decorrido o prazo mencionado no item anterior, sem que haja a retirada das amostras, a unidade poderá dar-lhes o destino que julgar mais adequado, não cabendo à licitante qualquer ressarcimento, indenização ou direito de reclamação quanto ao objeto.

4.3.1.13. Os prospectos e documentos adicionais, quando solicitados, deverão ser apresentados em até 01 (um) dia útil, após convocação do pregoeiro via “CHAT” ou e-mail.

4.4. Exigência de carta de solidariedade (art. 41, IV, da Lei n.º 14.133/2021)

4.4.1. Não há exigência de carta de solidariedade entre fornecedor e revendedor ou distribuidor.

4.5. Subcontratação

4.5.1. Não é admitida a subcontratação do objeto principal, exceto as atividades **acessórias ou complementares** vinculadas ao fornecimento do objeto [ex: transporte, instalação, montagem, treinamento ou assistência técnica], sem prejuízo da responsabilidade integral da contratada pela execução contratual.

4.6. Garantia da contratação

4.6.1. Não há exigência de garantia da contratação prevista nos arts. 96 e seguintes da Lei n.º 14.133/2021.

5. MODELO DE EXECUÇÃO DO OBJETO (art. 6º, XXIII, alínea e; art. 18, III e VII, e art. 40, *caput*, II, e § 1º, II e III, da Lei n.º 14.133/2021)

5.1. Utilização do sistema de registro de preços (art. 40, *caput*, II, da Lei n.º 14.133/2021)

5.1.1. A licitação será processada por meio de sistema de registro de preços.

5.1.1.1. Na apresentação das propostas e lances não será admitida a previsão de preços diferentes em razão de local de entrega ou de acondicionamento, tamanho de lote ou qualquer outro motivo (art. 82, III, da Lei n.º 14.133/2021).

5.1.1.2. Os licitantes deverão apresentar proposta considerando a quantidade total dos itens previstos neste termo de referência, vedada a possibilidade de apresentação de proposta ou lance em quantitativo inferior ao máximo previsto neste edital.

5.1.1.3. A existência de preços registrados não obrigará a Administração a contratar. As quantidades licitadas são estimativas, podendo a contratante requisitar quantidades menores, conforme a efetiva necessidade, ou maiores, respeitando-se os limites de acréscimos estabelecidos pela legislação.

5.1.1.4. Não será permitida a adesão à ata de registro de preços.

5.1.1.4.1. Justifica-se a vedação à adesão à ata de registro de preços pois a adesão, prevista no art. 86 da Lei Federal nº 14.133/2021, é faculdade da Administração e não configura obrigação, devendo observar critérios de conveniência, oportunidade e capacidade operacional do órgão gerenciador, além da real possibilidade de atendimento da demanda adicional, sem prejuízo às necessidades do órgão ou entidade participante. No caso em questão, optou-se por restringir a utilização da ata exclusivamente aos participantes originalmente listados no termo de referência, considerando os seguintes fatores:

- Capacidade limitada de fornecimento: o quantitativo estimado foi calculado com base na demanda específica desta pasta. A ampliação do volume por meio de adesões poderia comprometer o atendimento dentro dos prazos previstos, gerar risco de desabastecimento ou desequilíbrio econômico-financeiro do contrato.
- Particularidades técnicas do objeto contratado: trata-se de produto com especificações voltadas às necessidades específicas do órgão demandante, o que pode não ser compatível com as demandas genéricas de terceiros aderentes.
- Controle gerencial da ata: ao restringir a adesão, a Administração assegura maior controle sobre a execução do contrato, facilitando o acompanhamento da regularidade do fornecimento e o cumprimento das condições pactuadas.

5.2. Forma de fornecimento (art. 18, VII, da Lei n.º 14.133/2021)

5.2.1. A forma de fornecimento do objeto será integral.

5.3. Instrumento contratual (art. 95 da Lei n.º 14.133/2021)

5.3.1. O termo de contrato, referente ao fornecimento dos itens adquiridos, será substituído por Autorização de Fornecimento, considerando a natureza e a forma de execução da contratação.

5.3.2. Em razão da disponibilização de equipamentos em regime de comodato, para os itens relacionados na tabela 1.1.2. deste termo, será firmado Contrato de Comodato, destinado a regular as condições de cessão, guarda, utilização, manutenção, responsabilidade e devolução dos bens cedidos.

5.4. Prazo de vigência e prorrogação

5.4.1. O prazo de vigência da contratação inicia-se na data da Autorização de Fornecimento entregue ao contratado. Na forma do art. 105 da Lei n° 14.133/2021, o contrato permanecerá vigente enquanto perdurarem os prazos de execução, recebimento provisório e definitivo e de pagamento, estipulados neste termo de referência.

5.4.1.1. Eventual prorrogação do prazo de vigência obedecerá ao disposto no art. 111 da Lei n.º 14.133/2021.

5.4.2. **Vigência do Contrato de Comodato:** A vigência do Contrato acompanhará o prazo de vigência da Ata de Registro de Preços, admitindo-se sua prorrogação exclusivamente na hipótese de prorrogação da referida Ata, desde que observadas as disposições da Lei nº 14.133/2021.

5.4.3. **Reajuste**

5.4.3.1. Os preços inicialmente contratados são fixos e irreajustáveis no prazo de um ano contado da data do orçamento estimado.

5.4.3.1.1. A partir desse prazo, os preços serão reajustados conforme Índice Nacional de Preços ao Consumidor Amplo, calculado pelo Instituto Brasileiro de Geografia e Estatística - IPCA/IBGE.

5.5. Condições de execução – prazo de entrega (art. 18, III, da Lei n.º 14.133/2021)

5.5.1. A entrega do objeto deverá ser realizada em remessa única no prazo de 10 (dez) dias, contados da data de entrega da Autorização de Fornecimento (AF) empenhada ao contratado.

5.5.2. Independentemente da forma de fornecimento, caso não seja possível a entrega do(s) bem(ns) dentro do prazo, o contratado deverá comunicar as razões respectivas com pelo menos 7 (sete) dias de antecedência para que qualquer pleito de prorrogação de prazo seja analisado, ressalvadas situações de caso fortuito e força maior.

5.6. Local(is) de entrega (art. 40, § 1º, II, da Lei n.º 14.133/2021)

5.6.1. O(s) bem(ns) deverá(ão) ser entregue(s) diretamente à Unidade Solicitante, conforme especificação do objeto, no(s) seguinte(s) endereço(s):

Unidade Hospitalar	Endereço	Meios de Contato
Hospital Regional de São José (HRSJ)	Rua Adolfo Donato da Silva, s/n, Praia Comprida – São José/SC, CEP: 88013-901	(48)3664-9637 / opmehrsj@saude.sc.gov.br
Instituto de Cardiologia de Santa Catarina (ICSC)	Rua Adolfo Donato da Silva, s/n, Praia Comprida – São José/SC, CEP: 88013-901	(48)3664-3043 / opmeicsc@saude.sc.gov.br
Hospital Governador Celso Ramos (HGCR)	Rua Irmã Benwarda, s/n, Centro – Florianópolis/SC, CEP: 88015-270	(48)3664-3667 / geradhgcr@saude.sc.gov.br
Hospital Infantil Joana de Gusmão (HIJG)	Rua Rui Barbosa, 152, Agronômica – Florianópolis/SC, CEP: 88025-301	(48)3664-3352 / opmehijg@saude.sc.gov.br
Hospital Nereu Ramos (HNR)	R. Rui Barbosa, 800 - Agronômica, Florianópolis - SC, 88025-301	(48)3216-9301 / almoxarifadohnr@saude.sc.gov.br
Maternidade Carmela Dutra (MCD)	Rua Irmã Benwarda, 208, Centro – Florianópolis/SC, CEP: 88015-270	(48)3664-3910 / dimapmcd@saude.sc.gov.br

Hospital Geral e Maternidade Tereza Ramos (HGMTR)	Rua Marechal Deodoro, 799, Centro – Lages/SC, CEP: 88501-001	(49)3289-8952 / materiaishtr@saude.sc.gov.br
Hospital Regional Hans Dieter Schmidt (HRHDS)	Rua Xavier Arp. s/n, Boa Vista – Joinville/SC, CEP: 89227-680	(47)3461-5512 / orteseprotesehrhds@saude.sc.gov.br
Hospital Dr. Waldomiro Colautti (HDWC)	Rua Três de Maio, s/n - Ibirama/SC, CEP: 89140-000	(47)3357-6621 / hdwc.opme@saude.sc.gov.br
Maternidade Darcy Vargas (MDV)	Rua Miguel Couto, 44, Anita Garibaldi - Joinville/SC, CEP: 89202-190	(47)34811306 / cmemdv@saude.sc.gov.br

5.6.1.1. Os horários e outras orientações sobre a entrega deverão ser solicitados por meio do contato informado.

5.7. Demais condições de execução (art. 18, III, da Lei n.º 14.133/2021)

5.7.1. A execução do contrato obedecerá às seguintes regras:

5.7.1.1. Funcionários da contratada deverão apresentar-se sempre com identificação e/ou credencial na Unidade Solicitante respeitando as normas de cada instituição;

5.7.1.2. O objeto deverá estar de acordo com as especificações do edital e atender a legislação a ele(s) pertinente(s);

5.7.1.3. O material deverá indicar na embalagem terciária (transporte) a razão social da Contratada, o número do processo de compra, o número da nota fiscal e o número do documento de fornecimento;

5.7.1.4. A embalagem deverá estar íntegra e em perfeitas condições de utilização;

5.7.1.5. O objeto não será aceito caso não seja transportado e entregue de maneira correta, respeitando as recomendações do fabricante e autoridades sanitárias, de acordo com as legislações vigentes para cada item;

5.7.1.6. Produtos com temperaturas controladas não serão aceitos com divergências, conforme a comprovação da medição realizada na conferência do item;

5.7.1.7. Os produtos a serem fornecidos devem ser livres de impurezas, estando sujeitos ao controle de qualidade do Contratante diretamente ou por intermédio de terceiros, durante toda a execução do Contrato, sendo rejeitados os produtos não aprovados ou que se apresentarem impróprios para o consumo, os quais deverão ser imediatamente substituídos pelo fornecedor, sem qualquer custo adicional;

5.7.1.8. O objeto deverá estar com prazo de validade compatível com o período de vigência do registro de preço, ou a contratada ficará responsável pelo acompanhamento e substituição dos produtos próximos do vencimento;

5.7.1.9. A contratada deixará os produtos em consignação nas Unidades Solicitantes, nas quantidades constantes na Autorização de Fornecimento (AF);

5.7.1.10. A contratada e o fiscal do contrato deverão, em conjunto, manter controle rigoroso sobre os prazos de permanência dos materiais consignados nas unidades hospitalares, garantindo a rastreabilidade e o acompanhamento do tempo em que os itens permanecem em almoxarifado sem utilização;

5.7.1.11. As condições relacionadas ao(s) bem(ns) a ser(em) cedido(s) em regime de comodato, quando previsto(s) no item 1.1.2 deste termo de referência, estão estabelecidas no Termo de Contrato de Comodato (Anexo VIII);

5.7.1.12. A contratada deverá ofertar treinamentos relacionados ao objeto licitado, nas Unidades Solicitantes, mediante demanda da equipe técnica, quando necessário;

Pág. 50 de 75 - Documento assinado digitalmente. Para conferência, acesse o site https://portal.sgpe.sea.sc.gov.br/portal-externo e informe o processo SES 00238388/2026 e o código MCS03295.

5.7.1.13. Compete ao fiscal do contrato da unidade hospitalar comunicar, por escrito, à contratada a utilização dos materiais, para fins de emissão da nota fiscal, no prazo máximo de 7 (sete) dias contados da data de sua utilização;

5.7.1.14. A contratada deverá emitir a nota fiscal dos materiais efetivamente utilizados em até 7 (sete) dias a contar da data da comunicação de uso pelo contratante;

5.7.1.15. Não será admitido o faturamento de materiais consignados não utilizados dentro do prazo previsto na cláusula nona do Ajuste SINIEF n.º 2, de 25 de abril de 2024, ou prazo equivalente previsto em ato que venha a substituir esse ajuste, cabendo à contratada a responsabilidade pelos ônus decorrentes de sua inobservância.

5.8. Garantia técnica do objeto contratado (art. 40, § 1º, III, da Lei n.º 14.133/2021)

5.8.1. O prazo de garantia é aquele estabelecido no art. 26 da Lei n.º 8.078, de 11 de setembro de 1990 (Código de Defesa do Consumidor).

5.9. Exigências relacionadas à manutenção e à assistência técnica

5.9.1. Não se aplicam a esta contratação exigências relacionadas à manutenção ou à assistência técnica.

6. MODELO DE GESTÃO DO CONTRATO (art. 6º, XXIII, alínea f, da Lei n.º 14.133/2021)

6.1. Indicação de gestor e de fiscal(is) do contrato ou da ata de registro de preços

6.1.1. A ata de registro de preços e o contrato serão geridos e fiscalizados pelo(s) seguinte(s) agente(s):

Gestão:

FUNÇÃO	SERVIDOR	MATRÍCULA	CARGO	E-MAIL INSTITUCIONAL
Gestor titular SUH	Tatiana Bez Batti Titericz	387.522-9-02	Superintendente	suh@saude.sc.gov.br
Gestor substituto SUH	Marciane Hillesheim	673.320-4-01	Diretora	dshp@saude.sc.gov.br
Gestor titular HRSJ	Fabiane Mendes de Melo	633.464-4-02	Diretora Geral	hrsj@saude.sc.gov.br
Gestor substituto HRSJ	Edinei Carlos da Silva	255.886-6-01	Gerente de Administração	geradhrsj@saude.sc.gov.br
Gestor titular HGCR	Thayse Rosa	768.747-8-02	Diretora Geral	hcr@saude.sc.gov.br
Gestor substituto HGCR	Felipe Naoto Tottori	772.074-2-01	Gerente de Administração	geradhgcr@saude.sc.gov.br
Gestor titular HIJG	Maristela Maria Cardoso	392.763-6-01	Diretora Geral	opmehijg@saude.sc.gov.br
Gestor substituto HIJG	José Romeu Becker	294.443-0-01	Gerente de Administração	opmehijg@saude.sc.gov.br
Gestor titular MCD	Gilberto Marçal Seemann	282990-8-03	Diretor Geral	mcd@saude.sc.gov.br
Gestor substituto MCD	Walmor Sidnei de Mello	284417-6-02	Agente Administrativo	geradmcd@saude.sc.gov.br
Gestor titular HGMTR	Maria Cristina Mazzetti Subtil	255.353-8-02	Diretora Geral	hmtr@saude.sc.gov.br
Gestor substituto HGMTR	Mariane Tallis Sozi	342.431-6-03	Gerente de Administração	hmtr@saude.sc.gov.br
Gestor titular HDWC	Giseli Venturi	673.039-6-03	Gerente de Administração	geradhdwc@saude.sc.gov.br
Gestor substituto HDWC	Heloisa Pereira de Jesus	658.682-1-01	Diretora Geral	hdwc@saude.sc.gov.br

Gestor titular HRHDS	Aldilete Cardoso Alves Fantuci	342202-0-03	Diretora Geral	hrhds@saude.sc.gov.br
Gestor substituto HRHDS	Giseli Silva Leite	365674-8-02	Gerente de Administração	hrhds@saude.sc.gov.br

Fiscalização:

FUNÇÃO	SERVIDOR	MATRÍCULA	CARGO	E-MAIL INSTITUCIONAL
Fiscal titular HRSJ	Patricia Lopes Dadam	374.455-8-01	Enfermeira	opmehrsj@saude.sc.gov.br
Fiscal substituto HRSJ	Emanuela Leandro	672.394-2-01	Técnica de Enfermagem	opmehrsj@saude.sc.gov.br
Fiscal titular HGCR	Marcelo Gorski Severo	360.229-0-01	Assistente Gerencial	geradhgcr@saude.sc.gov.br
Fiscal substituto HGCR	Izabel Cristina de Souza Nunes	957.179-5-01	Coordenadora de OPME (CC)	matconsighgcr@saude.sc.gov.br
Fiscal substituto HGCR	Charlene Rosa	959.685-2-01	Coordenadora de OPME (Arteriografia)	angio_hgcr@saude.sc.gov.br
Fiscal titular HIJG	Leandro de Oliveira Matos	958.409-01-9	Enfermeiro	opmehijg@saude.sc.gov.br
Fiscal substituto HIJG	Daniela Flávia Souza	337.849-4-02	Aux. Enfermagem	opmehijg@saude.sc.gov.br
Fiscal titular MCD	Sandro Fortkamp	641599-7-02	Técnico Administrativo	dimapmcd@saude.sc.gov.br
Fiscal substituto MCD	Otília Goetten de Lima Oliveira	284217-3-05	Técnico Administrativo	dimapmcd@saude.sc.gov.br
Fiscal titular HGMTR	Rosilene Oliveira Antunes	307.338-6-03	Enfermeira	antunesro@saude.sc.gov.br
Fiscal substituto HGMTR	Juliane de Souza Cardoso	956.112-9-01	Técnico Administrativo	cardosojs@saude.sc.gov.br
Fiscal titular HDWC	Sirlaine Oliani	360.180-3-01	Coordenadora OPME	hdwc.opme@saude.sc.gov.br
Fiscal substituto HDWC	Rosângela Lira Cruz	617.318-7-08	Coordenadora CME	cmehdwc@saude.sc.gov.br
Fiscal titular HRHDS	Saionara Figueiredo dos Santos	718141-8-01	Coordenadora OPME	orteseprotesehrhds@saude.sc.gov.br
Fiscal substituto HRHDS	Roberta Alessandra Soares	959713-1-01	Tec. Enfermagem	orteseprotesehrhds@saude.sc.gov.br

6.2. Condições gerais do modelo de gestão

6.2.1. O contrato deverá ser executado fielmente pelas partes, de acordo com as cláusulas avençadas e as normas da Lei n.º 14.133/2021, e cada parte responderá pelas consequências de sua inexecução total ou parcial.

6.2.2. Em caso de impedimento, ordem de paralisação ou suspensão do contrato, o cronograma de execução será prorrogado automaticamente pelo tempo correspondente, anotadas tais circunstâncias mediante simples apostila.

6.2.3. As comunicações entre o órgão ou entidade e o contratado devem ser realizadas por escrito sempre que o ato exigir tal formalidade, admitindo-se o uso de mensagem eletrônica para esse fim.

6.2.4. O órgão ou entidade poderá convocar representante da empresa para adoção de providências que devam ser cumpridas de imediato.

6.2.5. Após a assinatura do termo do contrato ou instrumento equivalente, o órgão ou entidade poderá convocar o representante da empresa contratada para reunião inicial para apresentação do plano de fiscalização, que conterá informações acerca das obrigações contratuais, dos mecanismos de fiscalização, das estratégias para execução do objeto, do método de aferição dos resultados e das sanções aplicáveis, dentre outros.

6.2.6. A execução do contrato deverá ser acompanhada e fiscalizada pelo(s) fiscal(is) do contrato, ou pelo respectivos substitutos (art. 117, *caput*, da Lei n.º 14.133/2021).

6.3. Gestor

6.3.1. A gestão do Contrato ou da Ata de Registro de Preços será exercida pela unidade gerenciadora, podendo, quando necessário, ser realizada de forma descentralizada por meio de gestores e fiscais setoriais designados pelas unidades participantes.

6.3.2. Incumbe e compete ao gestor do contrato ou da ata de registro de preços:

6.3.2.1. iniciar, instruir, manifestar-se e submeter à autoridade competente para decisão os procedimentos relativos a:

a) prorrogação e suspensão de prazo;
b) alterações qualitativas e quantitativas;
c) revisão, reequilíbrio e repactuação dos preços registrados;
d) processo administrativo sancionador;
e) recomendação de abertura de processo licitatório, quando for o caso;
f) quaisquer outros atos e procedimentos que impliquem a celebração de termo aditivo, apostilamento ou qualquer outro registro;
g) cancelamento de ARP e extinção do contrato;
h) apuração e restituição de danos, prejuízos e indenizações à Administração Pública;

6.3.2.2. coordenar, orientar e supervisionar a atuação dos fiscais do contrato ou da ARP, promovendo a integração das informações necessárias à adequada execução contratual; analisar os pedidos de adesão à ARP centralizada formulados por unidades não participantes;

6.3.2.3. acompanhar a execução orçamentária e financeira da contratação, adotando as providências necessárias para assegurar a disponibilidade de recursos durante toda a vigência contratual;

6.3.2.4. manter controle atualizado e acompanhar os saldos de empenhos e dos pagamentos efetuados, evitando a realização de serviço ou fornecimento sem prévio empenho;

6.3.2.5. realizar o controle do valor e atualização das garantias e informar a unidade de contabilidade e finanças para os devidos registros;

6.3.2.6. acompanhar a manutenção, pelo contratado, das condições estabelecidas no edital e contrato e das exigências legais;

6.3.2.7. promover o encaminhamento da documentação necessária à liquidação e ao pagamento, após o atesto da execução pelo fiscal do contrato, quando exigido;

6.3.2.8. promover, quando couber, reunião inicial para apresentação do modelo de gestão, após a assinatura do contrato;

6.3.2.9. requerer auxílio às áreas competentes em caso de dúvidas técnicas, administrativas ou jurídicas;

6.3.2.10. manter atualizadas as estimativas de consumo, tanto para apurar a suficiência do saldo até o término do contrato como para orientar as futuras contratações;

6.3.2.11. acompanhar a execução do Plano de Fiscalização, quando houver, bem como monitorar os riscos identificados na fase de planejamento da contratação, propondo medidas preventivas e corretivas;

6.3.2.12. consolidar as informações produzidas pelos fiscais, promovendo o acompanhamento sistemático da execução contratual e registrando as ocorrências relevantes;

6.3.2.13. formalizar as comunicações oficiais com a contratada relativas à gestão administrativa do contrato, ressalvadas as atribuições específicas do fiscal;

6.3.2.14. acompanhar o cumprimento das determinações decorrentes de notificações, glosas, sanções administrativas e demais medidas adotadas durante a execução contratual;

6.3.2.15. elaborar relatório conclusivo da execução contratual ou da ARP, contendo avaliação do desempenho da contratada, das ocorrências registradas, das medidas adotadas e das recomendações para futuras contratações;

6.3.2.16. propor à autoridade competente medidas destinadas ao aperfeiçoamento da execução contratual, à mitigação de riscos e à prevenção da reincidência de falhas verificadas durante a execução;

6.3.2.17. receber definitivamente aquisições, obras ou serviços sob sua responsabilidade; e

6.3.2.18. qualquer outra que se faça necessária ao desempenho da atividade de gestão.

6.4. Fiscal

6.4.1. A fiscalização do Contrato ou da Ata de Registro de Preços caberá à unidade gerenciadora, podendo ser exercida de forma descentralizada por meio de fiscais setoriais designados pelas unidades participantes, observadas as competências previstas neste Termo de Referência.

6.4.2. Incumbe e compete ao Fiscal do Contrato/ARP:

6.4.2.1. identificar o objeto contratado;

6.4.2.2. conhecer as condições estabelecidas no contrato, na ARP, no edital e nas especificações técnicas para o recebimento do objeto;

6.4.2.3. praticar os atos necessários à verificação do fiel cumprimento das obrigações, exigindo as providências necessárias para tal fim;

6.4.2.4. verificar a conformidade da execução do objeto com as especificações técnicas, quantitativos, níveis mínimos de desempenho, indicadores de qualidade e demais requisitos previstos no edital, contrato ou ARP;

6.4.2.5. receber o objeto contratado, examinar e conferir notas fiscais, faturas ou documentos equivalentes e proceder ao atesto ou à certificação da despesa;

6.4.2.6. recusar produto ou serviço em desacordo com as condições fixadas em edital;

6.4.2.7. anotar em registro próprio todas as ocorrências relacionadas à execução do contrato, apontando o que for necessário para a regularização das faltas ou dos defeitos observados;

6.4.2.8. manter organizado e atualizado o histórico da fiscalização, incluindo relatórios, fotografias, registros eletrônicos, notificações, comunicações e demais documentos produzidos durante a execução contratual;

6.4.2.9. informar a seus superiores, em tempo hábil para a adoção das medidas convenientes, a situação que demandar decisão ou providência que ultrapasse sua competência;

6.4.2.10. comunicar imediatamente ao gestor toda situação que possa ocasionar risco à continuidade da execução contratual, prejuízo ao interesse público ou dano ao erário;

6.4.2.11. fazer diligências à empresa contratada, se for o caso, adotando controles adequados e suficientes para registro destas ocorrências;

6.4.2.12. exigir, por escrito, o refazimento ou correção, comunicando ao gestor do contrato nos casos de não atendimento ou quando as soluções ultrapassarem as suas competências;

6.4.2.13. notificar, por escrito, a contratada quanto ao não cumprimento das obrigações, fixando prazo para cumprimento ou apresentação de justificativa;

6.4.2.14. encaminhar ao gestor do contrato a solicitação de instauração de processo administrativo sancionador, contendo os registros das ocorrências, notificações, defesas e justificativas da contratada, bem como a documentação necessária;

6.4.2.15. aceitar ou rejeitar, motivadamente, a indicação do preposto feita pela empresa contratada;
6.4.2.16. manter contato com o preposto;
6.4.2.17. desempenhar suas atividades com autonomia e independência fiscalizatória, buscando as condições necessárias para o desempenho da função, comunicando ao gestor do contrato suas necessidades;
6.4.2.18. acompanhar sistematicamente a execução do contrato, mantendo registros das ocorrências e dos documentos relativos à fiscalização;
6.4.2.19. manter os registros de confirmação de recebimento dos comunicados à contratada;
6.4.2.20. elaborar relatórios periódicos de fiscalização, contendo a avaliação da execução contratual, as ocorrências verificadas, as providências adotadas e as recomendações encaminhadas ao gestor do contrato;
6.4.2.21. assegurar o cumprimento do cronograma físico-financeiro;
6.4.2.22. encaminhar ao gestor do contrato, quando identificada a necessidade de modificação contratual, a respectiva proposta, acompanhada das devidas justificativas;
6.4.2.23. conhecer os prazos de execução contratual e fornecer subsídios para as prorrogações, quando necessárias, ou manifestar-se contrariamente à prorrogação;
6.4.2.24. assegurar a presença dos documentos exigidos em contrato para fins de pagamento;
6.4.2.25. verificar, quando cabível, a manutenção das condições de habilitação, regularidade fiscal, trabalhista e previdenciária exigidas contratualmente, comunicando ao gestor eventual irregularidade;
6.4.2.26. apontar, por meio de instrumentos de medição, a necessidade de glosas em notas fiscais;
6.4.2.27. verificar o cumprimento das garantias técnicas, prazos de garantia, assistência técnica e demais obrigações pós-entrega previstas contratualmente, quando aplicáveis;
6.4.2.28. fiscalizar o cumprimento das normas de segurança do trabalho, proteção ambiental, acessibilidade e demais exigências legais incidentes sobre a execução contratual, quando compatíveis com o objeto contratado;
6.4.2.29. solicitar auxílio às áreas técnicas, administrativas, jurídicas ou de controle, quando necessário;
6.4.2.30. acompanhar o cumprimento das determinações expedidas pelo gestor do contrato e informar sobre sua efetiva implementação; e
6.4.2.31. conhecer os limites de sua atuação na atividade de fiscalização, bem como zelar pela estrita observância das cláusulas contratuais específicas e das normas internas aplicáveis.

6.4.3. A fiscalização poderá ser exercida por meio da fiscalização técnica, administrativa, setorial e pelo público usuário, conforme a dimensão e especificidades do objeto e do órgão ou da entidade.
6.4.4. Será facultada a contratação de terceiros para assistir ou subsidiar as atividades de fiscalização do representante da Administração Pública Estadual, observando-se as seguintes regras:
6.4.4.1. a empresa ou o profissional contratado nos termos do caput deste artigo assumirá responsabilidade civil objetiva pela veracidade e pela precisão das informações prestadas, firmará termo de compromisso de confidencialidade e não poderá exercer atribuição própria e exclusiva de fiscal de contrato; e
6.4.4.2. a contratação de terceiros não eximirá o fiscal do contrato de responsabilidade, nos limites das informações recebidas do terceiro contratado.

NO CASO DE COMPRAS COMPARTILHADAS:

6.4.5. A gestão e a fiscalização da Ata de Registro de Preços Compartilhada serão exercidas pela Unidade Gerenciadora, com o apoio dos gestores e fiscais setoriais designados pelos órgãos e entidades participantes, observadas as competências previstas neste Termo de Referência e na legislação aplicável.

6.4.6. Compete ao Gestor da ARP Compartilhada da Unidade Gerenciadora:

6.4.6.1. coordenar administrativamente a execução da ARP compartilhada e do contrato compartilhado;

6.4.6.2. acompanhar a execução das contratações realizadas pelos órgãos e entidades participantes, consolidando as informações encaminhadas pelos respectivos gestores setoriais;

6.4.6.3. monitorar os saldos, a vigência e a utilização da ata, adotando as providências necessárias para sua adequada gestão;

6.4.6.4. promover a instrução dos processos relativos à alteração, revisão, reequilíbrio econômico-financeiro, prorrogação, cancelamento, extinção e demais atos de gestão da ata, submetendo-os à autoridade competente;

6.4.6.5. prestar orientação técnica aos gestores e fiscais setoriais quanto à execução das contratações decorrentes da ata;

6.4.6.6. analisar as ocorrências comunicadas pelos órgãos e entidades participantes e deliberar quanto às providências administrativas cabíveis;

6.4.6.7. acompanhar o cumprimento das decisões administrativas relacionadas à ARP compartilhada e ao contrato compartilhado;

6.4.6.8. exercer outras atribuições necessárias ao gerenciamento da ARP compartilhada e do contrato compartilhado

6.4.7. Compete ao Fiscal da ARP Compartilhada da Unidade Gerenciadora:

6.4.7.1. acompanhar a execução das contratações decorrentes da ARP compartilhada e do contrato compartilhado, observando as informações prestadas pelos fiscais setoriais dos órgãos e entidades participantes;

6.4.7.2. prestar suporte técnico e orientações aos fiscais setoriais quanto à correta fiscalização da execução contratual;

6.4.7.3. consolidar e manter atualizados os registros de ocorrências, notificações, comunicações e demais informações relacionadas à execução da ata;

6.4.7.4. acompanhar o cumprimento das providências determinadas em decorrência das irregularidades identificadas pelos órgãos e entidades participantes;

6.4.7.5. comunicar ao gestor as irregularidades que possam comprometer a execução da ata ou demandem providências administrativas;

6.4.7.6. subsidiar a instrução dos processos de alteração, revisão, cancelamento e demais atos relacionados à gestão da ata;

6.4.7.7. manter intercâmbio permanente com os fiscais setoriais, promovendo a uniformização dos procedimentos de fiscalização;

6.4.7.8. exercer outras atribuições relacionadas ao acompanhamento da execução da ARP compartilhada e do contrato compartilhado.

6.4.8. Compete ao Gestor Setorial da Unidade Participante:

6.4.8.1. gerir o contrato, a nota de empenho, a autorização de fornecimento ou instrumento equivalente;

6.4.8.2. coordenar as atividades de fiscalização técnica, administrativa, setorial e pelo público usuário;

6.4.8.3. coordenar os atos preparatórios relativos ao pagamento, à aplicação de sanções administrativas e à extinção contratual;

6.4.8.4. assegurar a atualização dos registros de acompanhamento e fiscalização da execução contratual;
6.4.8.5. verificar a manutenção das condições de habilitação da contratada para fins de empenho e pagamento;
6.4.8.6. acompanhar os registros efetuados pelos fiscais setoriais;
6.4.8.7. Comunicar à Unidade Gerenciadora as ocorrências que extrapolem sua competência ou que possam ensejar alteração ou descumprimento da ARP Compartilhada;
6.4.8.8. iniciar, instruir e manifestar-se sobre alterações, reajustes, revisões, repactuações, reequilíbrios econômico-financeiros, prorrogações e demais ocorrências relativas à contratação decorrente da ARP;
6.4.8.9. coordenar a instrução dos processos de aplicação de sanções e de extinção contratual;
6.4.8.10. controlar os saldos contratuais, empenhos, pagamentos e garantias, quando houver;
6.4.8.11. assinar, juntamente com o fiscal setorial, os documentos relativos à solicitação de instauração de processo administrativo sancionador; e
6.4.8.12. exercer outras atribuições necessárias à adequada gestão contratual.

6.4.9. Compete ao Fiscal Setorial da Unidade Participante:
6.4.9.1. fiscalizar o contrato, a nota de empenho, a autorização de fornecimento ou instrumento equivalente;
6.4.9.2. identificar o objeto contratado e conhecer as condições estabelecidas no edital, na Ata de Registro de Preços, no contrato e nas especificações técnicas aplicáveis;
6.4.9.3. acompanhar a execução do objeto, verificando a qualidade, quantidade, prazo e modo de execução;
6.4.9.4. praticar os atos necessários à verificação do fiel cumprimento das obrigações assumidas pela contratada;
6.4.9.5. receber o objeto contratado, examinar e conferir notas fiscais, faturas e documentos equivalentes, realizando os atestos e certificações cabíveis;
6.4.9.6. recusar bens ou serviços em desacordo com as especificações contratadas;
6.4.9.7. registrar todas as ocorrências relevantes da execução contratual, indicando as medidas necessárias à regularização de falhas ou defeitos;
6.4.9.8. emitir notificações à contratada para correção de irregularidades ou apresentação de justificativas, comunicando a providência ao gestor setorial e ao fiscal da Unidade Gerenciadora;
6.4.9.9. realizar diligências junto à contratada e manter os respectivos registros;
6.4.9.10. encaminhar ao gestor setorial solicitação de instauração de processo administrativo sancionador, devidamente instruída;
6.4.9.11. informar ao gestor setorial, em tempo hábil, situações que demandem providências além de sua competência ou que possam inviabilizar a execução da contratação;
6.4.9.12. verificar a manutenção das condições de habilitação da contratada;
6.4.9.13. acompanhar os empenhos, pagamentos, apostilamentos e termos aditivos relacionados à contratação;
6.4.9.14. assegurar a presença da documentação necessária para liquidação e pagamento da despesa;
6.4.9.15. apontar a necessidade de glosas, retenções ou descontos decorrentes de descumprimentos contratuais;
6.4.9.16. fornecer subsídios para alterações, revisões e prorrogações contratuais;
6.4.9.17. solicitar apoio técnico, administrativo, jurídico ou de controle quando necessário; e

6.4.9.18. exercer outras atividades correlatas necessárias ao adequado acompanhamento e fiscalização da contratação.

6.5. Regras para recebimento (art. 18, III, e art. 40, § 1º, II, da Lei n.º 14.133/2021)

6.5.1. **Competência para recebimento**

6.5.1.1. O objeto será recebido provisoriamente, de forma sumária, pelo responsável por seu acompanhamento e fiscalização, com verificação posterior da conformidade do material com as exigências contratuais.

6.5.1.2. O objeto será recebido definitivamente, por servidor ou comissão a ser oportunamente designado(a) pela autoridade competente, mediante termo detalhado que comprove o atendimento das exigências contratuais.

6.5.2. **Prazos de recebimento**

6.5.2.1. O recebimento provisório será realizado no ato da entrega.

6.5.2.2. O recebimento definitivo ocorrerá no prazo de 10 (dez) dias a partir do recebimento provisório.

6.5.2.3. O prazo para recebimento definitivo poderá ser excepcionalmente prorrogado, de forma justificada, uma única vez, por igual período, mediante aviso ao contratado, quando houver necessidade de diligências a serem realizadas pela Administração para a aferição do atendimento das exigências contratuais.

6.5.2.4. Suspenderá o prazo de recebimento definitivo a concessão de prazo ao contratado para a solução de inconsistências na execução do objeto ou de saneamento da nota fiscal ou de instrumento de cobrança equivalente. Nesse caso, o reinício da contagem do prazo considerará o tempo já transcorrido, computando-se a partir da nova contagem apenas o intervalo de tempo restante entre a data da suspensão e o termo final inicialmente previsto para o recebimento definitivo.

6.5.2.5. Os bens rejeitados deverão ser trocados no prazo de 5 (cinco) dias.

6.5.2.5.1. No caso de rejeição parcial ou total de bens, será interrompido o prazo de recebimento definitivo. Nesse caso, em relação aos bens rejeitados, haverá reinício da contagem do prazo de recebimento definitivo, em sua totalidade, a partir da nova entrega e recebimento provisório.

6.5.2.5.2. A concessão de prazo para troca de bens rejeitados não afasta a possibilidade de aplicação de sanção quando descumprido o prazo de entrega.

6.5.3. **Métodos e efeitos do recebimento**

6.5.3.1. O recebimento provisório ocorrerá de forma sumária.

6.5.3.2. O recebimento definitivo avaliará o atendimento das exigências contratuais.

6.5.3.3. Os bens poderão ser rejeitados, no todo ou em parte, inclusive antes do recebimento provisório, quando em desacordo com as especificações constantes neste termo de referência, na proposta, no edital da licitação, no termo de contrato ou em qualquer dos anexos desses documentos.

6.5.3.4. O recebimento provisório ou definitivo não excluirá a responsabilidade civil pela solidez e pela segurança dos bens, a responsabilidade ético-profissional pela perfeita execução do contrato, nos limites estabelecidos pela lei ou pelo contrato, nem a responsabilidade pelos prejuízos resultantes da execução incorreta do contrato.

6.5.3.5. O contratado, mesmo não sendo o fabricante ou produtor da matéria-prima empregada no produto, responderá pela sua qualidade e autenticidade,

obrigando-se a substituir, às suas expensas, no todo ou em parte, o objeto contratado, em que se verificarem vícios, defeitos, incorreções, sejam eles resultantes de fabricação ou transporte. Quando os vícios, defeitos ou incorreções forem constatados por testes ou exames, o contrato obriga-se a ressarcir os custos à contratante.

6.5.3.6. O recebimento provisório ou definitivo do objeto não exclui a responsabilidade do contratado por vício de quantidade ou qualidade do produto ou disparidade com as especificações técnicas constantes deste termo de referência, da proposta, do edital e de seus anexos, constatada apenas posteriormente ao recebimento, garantindo-se ao contratante as faculdades previstas no art. 18 da Lei n.º 8.078/1990.

6.6. Sanções

6.6.1. A apuração de infrações e aplicação de sanções aos licitantes, aos beneficiários de ata de registro de preços e aos contratados obedecerá ao disposto no Decreto estadual n.º 1.560, de 11 de junho de 2026.

6.7. Cláusula anticorrupção

6.7.1. As partes, por seus agentes públicos ou por seus sócios, acionistas, administradores e colaboradores:

6.7.1.1. Declaram que têm conhecimento das normas previstas na legislação brasileira, especialmente nas Leis n° 8.429/1992 e n.º 12.846/2013, seus regulamentos e demais normas aplicáveis, bem como das exigências de integridade, ética e conduta previstas por organismos nacionais e internacionais, instituições financeiras, agências de cooperação e demais entes de controle ou fomento;

6.7.1.2. Comprometem-se em não adotar práticas ou procedimentos que se enquadrem nas hipóteses previstas nas legislações e regulamentos mencionados no item anterior, bem como nas definições abaixo, e a exigir igual conduta dos terceiros por elas contratados;

6.7.1.3. Reconhecem como práticas ilícitas, para os fins desta cláusula:

6.7.1.3.1. Prática corrupta: oferecer, dar, receber ou solicitar, direta ou indiretamente, qualquer coisa de valor com o objetivo de influenciar a ação de servidor público ou de representante de entidade privada no processo de contratação ou na execução de contrato;

6.7.1.3.2. Prática fraudulenta: Falsificação ou omissão de fatos a fim de influenciar o processo de contratação ou a execução de contrato;

6.7.1.3.3. Prática colusiva: esquematizar ou estabelecer acordo entre duas ou mais partes, com ou sem o conhecimento do Contratante ou de seus prepostos, visando estabelecer preços ou condições em níveis artificiais e não competitivos;

6.7.1.3.4. Prática coercitiva: causar dano ou ameaçar causar dano, direta ou indiretamente, a pessoas ou sua propriedade, visando influenciar sua participação em um processo de contratação ou afetar a execução do contrato;

6.7.1.3.5. Prática obstrutiva:

6.7.1.3.5.1. Destruir, falsificar, alterar ou ocultar provas em inspeções, ou fazer declarações falsas a auditores, com o objetivo de impedir materialmente uma inspeção ou investigação sobre alegações de práticas ilícitas; ou ameaçar, perseguir ou intimidar qualquer parte interessada para impedi-la de apresentar informações relevantes à investigação ou ao seu prosseguimento;

6.7.1.3.5.2. Praticar atos cuja intenção seja impedir materialmente o exercício dos direitos de inspeção ou auditoria previstos em lei ou em contrato.

6.7.1.4. Comprometem-se a notificar imediatamente à Controladoria-Geral do Estado de Santa Catarina (CGE/SC), ou órgão equivalente de controle interno ou externo, qualquer irregularidade de que tenham conhecimento acerca da execução do contrato, sem prejuízo de outras comunicações que sejam exigidas por autoridades competentes, financiadores ou órgãos de fomento;

6.7.1.5. Reconhecem que a violação de qualquer obrigação prevista na legislação brasileira aplicável, na Instrução Normativa conjunta CGE/SEA nº 01/2020 ou em normas equivalentes, bem como das exigências previstas nesta cláusula, constitui causa para:

6.7.1.5.1. a rescisão unilateral do contrato pelo Contratante;

6.7.1.5.2. o cancelamento ou suspensão de financiamentos, repasses, doações ou aportes vinculados ao contrato, por instituições financiadoras, de fomento ou de controle;

6.7.1.5.3. a declaração de inelegibilidade do Contratado, por prazo determinado ou indeterminado, para participar de novas contratações ou financiamentos;

6.7.1.5.4. a cobrança de perdas e danos, inclusive danos potenciais, causados à parte inocente, além da aplicação das multas pactuadas.

6.7.1.6. O Contratado deverá permitir que órgãos ou entidades de controle, instituições financiadoras ou de fomento, nacionais ou internacionais, bem como pessoas ou auditores por elas indicados:

6.7.1.6.1. inspecione suas contas e registros, bem como as contas e registros de seus subcontratados, relacionados com a apresentação da proposta e a execução do contrato;

6.7.1.6.2. realizem auditorias sobre tais contas e registros, sempre que exigido por lei, contrato ou regulamento aplicável.

6.7.1.7. Comprometem-se em notificar à Controladoria Geral do Estado qualquer irregularidade que tiverem conhecimento acerca da execução do contrato.

7. CRITÉRIOS DE MEDIÇÃO E DE PAGAMENTO (art. 6º, XXIII, alínea g, da Lei n.º 14.133/2021)

7.1. Medição e recebimento

7.1.1. As regras de recebimento estão indicadas no item 6 deste termo de referência.

7.2. Pagamento

7.2.1. O pagamento, precedido de liquidação da despesa, será realizado no prazo de até 30 (trinta) dias a partir do recebimento definitivo.

8. FORMA E CRITÉRIOS DE SELEÇÃO DO FORNECEDOR (art. 6º, XXIII, alínea h, da Lei n.º 14.133/2021)

8.1. Forma de seleção e critério de julgamento da proposta

8.1.1. O fornecedor será selecionado por meio de processo de licitação na modalidade pregão sob forma eletrônica com adoção do critério de julgamento de menor preço.

8.2. Parcelamento do objeto

8.2.1. O julgamento das propostas ocorrerá por **item(ns)**, inexistindo lotes com mais de um item.

8.3. Tratamento diferenciado a microempresas e empresas de pequeno porte

8.3.1. É inaplicável o tratamento diferenciado às microempresas (ME) e empresas de pequeno porte (EPP) para o item ou lote cujo valor estimado for superior a R$ 4.800.000,00 (quatro milhões e oitocentos mil reais) (art. 4º, § 1º, I, da Lei n.º 14.133/2021).

- Cota reservada de até 25%

8.3.2. Os itens ou lotes compostos de bens de natureza divisível cujo valor estimado é superior a R$ 80.000,00 (oitenta mil reais) e inferior a R$ 4.800.000,00 (quatro milhões e oitocentos mil reais), serão licitados com cota de até 25% (vinte e cinco por cento) para a contratação de microempresas e empresas de pequeno porte.

8.3.3. Valor referencial superior a R$ 80.000,00, por item, de natureza indivisível, **não será aplicado** tratamento diferenciado e simplificado para as ME e EPP ME/EPP, prerrogativa pela ampla participação;

8.3.3.1. São considerados indivisíveis itens com previsão de fornecimento de equipamentos/materiais em regime de comodato, por constituírem solução integrada e a fragmentação do quantitativo entre cota reservada e ampla concorrência implicaria a utilização sucessiva de diferentes sistemas tecnológicos durante a vigência contratual, com necessidade de substituição de instrumentais, grades de medidas, rotinas operacionais e treinamentos, comprometendo a padronização assistencial, a rastreabilidade dos produtos, a eficiência logística e a segurança dos procedimentos.

- Licitação exclusiva

8.3.4. Não se aplica a licitação exclusiva para microempresas e empresas de pequeno porte (art. 48, I, da Lei Complementar), uma vez que a não vantajosidade se justifica visto que, após pesquisa à Junta Comercial do Estado de Santa Catarina (JUCESC), foi verificado que apenas 3% dos fornecedores da SES/SC, com CNAE relacionados à comercialização de produtos para a saúde, estão enquadrados como ME/EPP, potencial fator para gerar licitações desertas e fracassadas, as quais engendrariam retrabalho à Administração, na medida em que o procedimento licitatório deveria ser repetido para ampliação da competição, sem possibilidade de utilização imediata da contratação direta por dispensa de licitação, nos termos do art. 75º, III, alíneas a e b, da Lei n.º 14.133/2021. Evitar a repetição de procedimentos licitatórios é medida que privilegia o princípio da eficiência (art. 37º, caput, da Constituição Federal) e permite uma melhor gestão dos insumos necessários à prestação do serviço público de promoção da saúde, tão essencial à população (PSES 118843/2025).

8.4. Participação de consórcios

8.4.1. Não será admitida a participação de consórcios.

8.4.1.1. Justificativa: A vedação quanto à participação de consórcio de empresas no presente procedimento licitatório não limitará a competitividade. A participação de consórcios é recomendável quando o objeto considerado for “de alta complexidade ou vulto”, o que não seria o caso dos objetos sob exame. A admissão de consórcio em objeto de baixa complexidade e de pequeno valor econômico atenta contra o princípio da competitividade, pois permitiria, com o aval da Administração Pública, a união de concorrentes que poderiam muito bem disputar entre si, violando, por via transversa, o princípio da competitividade, atingindo ainda a busca de condições vantajosas pela Administração.

8.5. Participação de Cooperativa

8.5.1. Será admitida a participação de sociedades cooperativas regularmente constituídas, na forma da legislação aplicável, desde que o objeto social seja compatível com o objeto da contratação e que sejam observadas as disposições da Lei Federal nº 12.690, de 19 de

julho de 2012, da Lei Federal nº 14.133, de 1º de abril de 2021, e da legislação cooperativista pertinente.

8.5.2. A participação de cooperativas observará, ainda, as seguintes condições:

8.5.2.1. a execução do objeto deverá ser compatível com a natureza jurídica da sociedade cooperativa e com os princípios da autogestão, da adesão voluntária, da autonomia e da participação econômica dos cooperados;

8.5.2.2. a contratação não poderá implicar mera intermediação de mão de obra nem resultar em relação de subordinação jurídica direta entre os cooperados e a Administração Pública;

8.5.2.3. a cooperativa deverá possuir estrutura organizacional, operacional e administrativa compatível com a execução do objeto, demonstrando capacidade técnica e operacional nos mesmos termos exigidos dos demais licitantes;

8.5.2.4. a cooperativa deverá comprovar que o objeto licitado integra suas finalidades estatutárias e está compreendido em seu campo regular de atuação.

8.6. Critério de aceitação da proposta

8.6.1. A proposta deverá conter a descrição completa do item cotado, apresentando, no mínimo:

8.6.1.1. Apresentação do produto

8.6.1.2. Marca e modelo

8.6.1.3. Fabricante

8.6.1.4. Quantidade;

8.6.1.5. Preço unitário;

8.6.1.6. País de origem do produto;

8.6.1.7. RMS, com todos os algarismos;

8.6.1.8. Apresentar documento referente ao RMS (Registro no Ministério da Saúde) dentro da validade (página da ANVISA e/ou publicação no DOU) e/ou protocolo atualizado de solicitação de revalidação;

8.6.1.9. A licitante deverá apresentar, juntamente com a proposta, catálogo, ficha técnica, prospecto, instrução de uso ou documento técnico oficial emitido pelo fabricante que permita a identificação e avaliação do produto ofertado, contendo informações suficientes para comprovação do atendimento às especificações técnicas estabelecidas neste Termo de Referência.

8.7. Garantia da proposta

8.7.1. Não será exigida garantia da proposta prevista no art. 58 da Lei n.º 14.133/2021.

8.8. Habilitação

8.8.1. Para fins de habilitação, deverá o licitante comprovar os seguintes requisitos:

- Habilitação jurídica

8.8.1.1. Pessoa física: cédula de identidade (RG) ou documento equivalente que, por força de lei, tenha validade para fins de identificação em todo o território nacional;

8.8.1.2. Empresário individual: registro comercial arquivado na Junta Comercial respectiva;

8.8.1.3. Microempreendedor Individual - MEI: Certificado da Condição de Microempreendedor Individual - CCMEI, cuja aceitação ficará condicionada à verificação da autenticidade no sítio https://www.gov.br/empresas-e-negocios/pt-br/empreendedor;

8.8.1.4. Sociedade empresária, sociedade limitada unipessoal – SLU ou sociedade identificada como empresa individual de responsabilidade limitada - EIRELI: inscrição do ato constitutivo, estatuto ou contrato social no Registro Público de Empresas Mercantis, a cargo da Junta Comercial da respectiva sede, acompanhada de documento comprobatório de seus administradores;

8.8.1.5. Sociedade empresária estrangeira: portaria de autorização de funcionamento no Brasil, publicada no Diário Oficial da União e arquivada na Junta Comercial da unidade federativa onde se localizar a filial, agência, sucursal ou estabelecimento, a qual será considerada como sua sede, conforme Instrução Normativa DREI/ME n.º 77, de 18 de março de 2020;

8.8.1.6. Sociedade simples: inscrição do ato constitutivo no Registro Civil de Pessoas Jurídicas do local de sua sede, acompanhada de documento comprobatório de seus administradores;

8.8.1.7. Filial, sucursal ou agência de sociedade simples ou empresária: inscrição do ato constitutivo da filial, sucursal ou agência da sociedade simples ou empresária, respectivamente, no Registro Civil das Pessoas Jurídicas ou no Registro Público de Empresas Mercantis onde opera, com averbação no Registro onde tem sede a matriz;

8.8.1.8. Sociedade cooperativa: ata de fundação e estatuto social, com a ata da assembleia que o aprovou, devidamente arquivado na Junta Comercial ou inscrito no Registro Civil das Pessoas Jurídicas da respectiva sede, além do registro de que trata o art. 107 da Lei n.º 5.764, de 16 de dezembro 1971;

8.8.1.9. Agricultor familiar: Declaração de Aptidão ao Pronaf – DAP ou DAP-P válida, ou, ainda, outros documentos definidos pela Secretaria Especial de Agricultura Familiar e do Desenvolvimento Agrário, nos termos do art. 4º, §2º do Decreto n.º 10.880, de 2 de dezembro de 2021;

8.8.1.10. Produtor Rural: matrícula no Cadastro Específico do INSS – CEI, que comprove a qualificação como produtor rural pessoa física, nos termos da Instrução Normativa RFB n. 971, de 13 de novembro de 2009 (arts. 17 a 19 e 165);

8.8.1.11. Os documentos apresentados deverão estar acompanhados de todas as alterações ou da consolidação respectiva.

- Habilitação fiscal, social e trabalhista

8.8.1.12. Prova de inscrição no Cadastro Nacional de Pessoas Jurídicas (CNPJ) ou no Cadastro de Pessoas Físicas (CPF), conforme o caso;

8.8.1.13. Prova de regularidade com a Fazenda Federal, relativa aos tributos federais, dívida ativa e seguridade social/INSS;

8.8.1.14. Prova de regularidade com a Fazenda Estadual ou Distrital do domicílio ou sede da licitante, mediante apresentação de certidão emitida pela Secretaria competente do estado ou Distrito Federal;

8.8.1.15. Caso a licitante tenha domicílio ou sede em outra unidade da Federação, deverá apresentar, também, a prova de regularidade perante a Fazenda do Estado de Santa Catarina.

8.8.1.16. Prova de regularidade com a Fazenda Municipal ou Distrital do domicílio ou sede da licitante, ou outra equivalente, na forma da lei;

8.8.1.17. Prova de regularidade relativa ao Fundo de Garantia por tempo de Serviço (FGTS), emitida pela Caixa Econômica Federal;

8.8.1.18. Prova de inexistência de débitos inadimplidos perante a Justiça do trabalho, mediante apresentação de Certidão Negativa de Débitos Trabalhistas (CNDT).

8.8.1.19. Declaração de observância ao cumprimento do disposto no inciso XXXIII do art. 7º da Constituição Federal;

8.8.1.20. Declaração de cumprimento das exigências de reserva de cargos para pessoa com deficiência e para reabilitado da Previdência Social, previstas em lei e em outras normas específicas.

- Qualificação econômico-financeira

8.8.1.21. Certidão negativa de insolvência civil expedida pelo distribuidor do domicílio ou sede do licitante, caso se trate de pessoa física, quando admitida sua participação na licitação, ou de sociedade simples;

8.8.1.22. Certidão negativa de falência expedida pelo distribuidor da sede do fornecedor (art. 69, *caput*, II, da Lei n.º 14.133/2021);

- Qualificação técnica

8.8.1.23. Prova do atendimento aos seguintes requisitos previstos em lei especial.

8.8.1.23.1. **Autorização de Funcionamento** (AFE) vigente, conforme atividade exercida, especifica para a classe do produto objeto da aquisição, devendo ser apresentado Publicação no Diário Oficial da União e/ou documento obtido a partir da página da ANVISA (Arts. 50 e 51 da Lei nº 6.360/1976, RDC nº 830/2023 - ANVISA);

8.8.1.23.2. **Licença de Funcionamento Sanitária** vigente, conforme atividade exercida, especifica para a classe do produto objeto da aquisição, emitida pela Vigilância Sanitária local (publicação no Diário Oficial do Estado ou Município, conforme o caso ou cópia autenticada em cartório do documento original expedido pela Vigilância Sanitária Local). Caso a revalidação da Licença de Funcionamento para o presente exercício não tenha sido concedida, a licitante deverá apresentar o protocolo de revalidação (Art. 10, II, da Lei nº 6.437/1977; Art. 12 do Decreto nº 79.094/1977);

8.8.1.23.3. Para os fornecedores (filiais) que apresentarem a AFE no CNPJ da matriz, deverão apresentar, também, a Licença de Funcionamento Sanitária vigente ou o protocolo de revalidação, conforme atividade exercida, no CNPJ da filial;

8.8.1.23.4. Para os objetos que, de acordo com os regulamentos vigentes, forem dispensados da obrigatoriedade de Licença de Funcionamento Sanitária e Autorização de Funcionamento, deverão ter justificativas apresentadas pelo fornecedor;

8.8.1.24. Caso admitida a participação de cooperativas, será exigida a seguinte documentação complementar:

8.8.1.24.1. relação dos cooperados que atendem aos requisitos técnicos exigidos para a contratação e que executarão o contrato, com as respectivas atas de inscrição e a comprovação de que estão domiciliados na localidade da sede da cooperativa, respeitado o disposto nos arts. 4º, inciso XI, 21, inciso I e 42, §§2º a 6º da Lei n. 5.764, de 1971;

8.8.1.24.2. declaração de regularidade de situação do contribuinte individual – DRSCI, para cada um dos cooperados indicados;

8.8.1.24.3. comprovação do capital social proporcional ao número de cooperados necessários à execução contratual;

8.8.1.24.4. registro previsto no art. 107 da Lei n. 5.764, de 1971;

8.8.1.24.5. comprovação de integração das respectivas quotas-partes por parte dos cooperados que executarão o contrato; e

8.8.1.24.6. seguintes documentos para a comprovação da regularidade jurídica da cooperativa: a) ata de fundação; b) estatuto social com a ata

da assembleia que o aprovou; c) regimento dos fundos instituídos pelos cooperados, com a ata da assembleia; d) editais de convocação das três últimas assembleias gerais extraordinárias; e) três registros de presença dos cooperados que executarão o contrato em assembleias gerais ou nas reuniões seccionais; e f) ata da sessão que os cooperados autorizaram a cooperativa a contratar o objeto da licitação;

8.8.1.24.7. última auditoria contábil-financeira da cooperativa, conforme dispõe o art. 112 da Lei n. 5.764, de 1971, ou uma declaração, sob as penas da lei, de que tal auditoria não foi exigida pelo órgão fiscalizador.

8.9. Margem de preferência

8.9.1. Não haverá margem de preferência prevista no art. 26, § 1º, da Lei n. º 14.133/2021.

8.10. Critérios de desempate

8.10.1. Em caso de empate, serão aplicados os critérios do art. 44 da Lei Complementar n.º 123/2006 e do art. 60 da Lei n.º 14.133/2021.

8.10.2. Permanecendo o empate, a escolha do melhor classificado será realizada por sorteio.

9. ESTIMATIVA DO VALOR DA CONTRATAÇÃO (art. 6º, XXIII, alínea i, art. 18, IV, e arts. 23 e 24 da Lei n.º 14.133/2021)

9.1. O custo estimado total da contratação e dos custos unitários, em sendo o caso, constam no(s) seguinte(s) documento(s) anexo(s): Documento de Instrução de Pesquisa de Preços (ANEXO III), Mapa Comparativo de Preços (ANEXO V) e seus Documentos Complementares (ANEXO IV) e Relação de Compra Orçamento (ANEXO VI.b).

10. ADEQUAÇÃO ORÇAMENTÁRIA (art. 6º, XXIII, alínea j, da Lei n.º 14.133/2021)

10.1. Adotado o sistema de registro de preços, o processo encontra-se instruído com indicação do código do elemento de despesa, conforme art. 35, § 1º do Decreto estadual n.º 47, de 9 de março de 2023, conforme documento emitido pela Superintendência do Fundo Estadual de Saúde.

11. CONSIDERAÇÕES GERAIS E FINAIS

11.1. São anexos deste termo de referência, sendo dele partes integrantes:

11.1.1. Anexo I – Formulário de Análise de Qualidade Técnica - OPME
11.1.2. Anexo II – Termo de Ciência de Gestor e Fiscal
11.1.3. Anexo III – Documento de Instrução de Pesquisa de Preços
11.1.4. Anexo IV – Orçamentos
11.1.5. Anexo V – Mapa Comparativo de Preços
11.1.6. Anexo VI.a - Relação de compra total
11.1.7. Anexo VI.b - Relação de compra orçamento
11.1.8. Anexo VII – Análise de riscos
11.1.9. Anexo VIII - Termo de Contrato de Comodato
11.1.10. Em caso de divergência entre as disposições deste termo de referência e de seus anexos prevalecem as primeiras.

11.2. As especificações deste termo de referência estão de acordo com os regulamentos aplicáveis ao objeto licitado e observação das normativas estaduais em sua elaboração.

11.3. Agente(s) público(s) que elabora(m) o termo de referência e responde(m) os pedidos de impugnação e esclarecimentos:

Nome	Matrícula	Setor SGPe

Natalia Witoslawski	956174-9-02	SES/DPGC/NAMOP
Bárbara Dias de Aguiar Dal Moro	628566-0-02	SES/DPGC/NAMOP

11.4. Autoridade competente pela aprovação do termo de referência:

Nome	Matrícula	Setor SGPe
Tatiana Bez Batti Titericz	387522-9-02	SES/SUH

Florianópolis, data da assinatura digital no SGPe.

A validade deste documento está condicionada à(s) assinatura(s) digital(is) no Sistema de Gestão de Processos Eletrônicos (SGPe)

Pág. 26 de 25 - Documento assinado digitalmente. Para conferência, acesse o site https://portal.sgpe.sea.sc.gov.br/portal-externo e informe o processo SES 00238388/2026 e o código MCS03295.

ANEXO I

GOVERNO DE SANTA CATARINA – Secretaria de Estado da Saúde	**FORMULÁRIO DE ANÁLISE DE QUALIDADE TÉCNICA - OPME**

INSTITUIÇÃO: SETOR: PSES AMOSTRA:

DATA DE ENTREGA: Responsável na DPGC/NAMOP:
PRAZO PARA RETORNO*: Contato:

PSES:	EDITAL:	LOTE (se houver):	ITEM:
EMPRESA:	MARCA:	FABRICANTE:	ORIGEM:
REFERÊNCIA:		RMS:	

CÓDIGO	DESCRITIVO

Avalie os itens a seguir (assinale com um "X" o campo correspondente):

PONTOS AVALIADOS	ADEQUADO	INADEQUADO	SE INADEQUADO INDICAR O MOTIVO	SE NÃO AVALIADO INDICAR O MOTIVO
Especificação técnica (conforme descritivo)				
Embalagem				
Funcionalidade				
Uso técnico *(Resistência/flexibilidade/fixação, conforme tipo de OPME em análise)*				
Tamanho/Ponta/Corte/Etc. *(Conforme tipo de OPME em análise)*				
Observação/ Outras considerações (utilizar o verso):				

CONCLUSÃO DA ANÁLISE: ( ) APROVADO ( ) REPROVADO ( ) <u>NÃO AVALIADO – JUSTIFICAR</u>

* Conforme Portaria nº 973/2022, as Unidades da SES terão o prazo de 15 (quinze) dias para avaliação das amostras e preenchimento da Ficha de Avaliação Técnica do produto e 7 (sete) dias em casos de possibilidade de desabastecimento. Caso o prazo não seja respeitado, o produto de menor preço será considerado APROVADO para aquisição.

NOME COMPLETO DO RESPONSÁVEL PELO PARECER:

Sugerimos assinatura e CRM de 03 (três) profissionais que participaram da avaliação do produto.

***Declaração de conflito de interesse**: Declaro para os devidos fins que NÃO possuo Interesse financeiro ou de outra natureza em qualquer relação com a empresa indicada, que poderá constituir um real, potencial ou aparente conflito de interesse em relação a indicação do material a ser utilizado nos procedimentos de enfermaria e cirurgia. Durante os últimos cinco anos, NÃO TIVE qualquer emprego ou relação profissional com alguma organização que é fabricante ou fornecedora dos materiais médico-hospitalares.*

Assinatura (física ou digital) e CRM:	Assinatura (física ou digital) e CRM:	Assinatura (física ou digital) e CRM:

Após preenchido e assinado, encaminhar o formulário via SGP-e para **SES/DPGC/NAMOP/PT**

Diretoria de Planejamento e Gestão de Compras
Núcleo de Acompanhamento e Gestão de Materiais Consignados e OPME (NAMOP)
Versão agosto/2022

Assinaturas do documento

Código para verificação: **9G1LYS95**

Este documento foi assinado digitalmente pelos seguintes signatários nas datas indicadas:

BÁRBARA DIAS DE AGUIAR (CPF: 074.XXX.299-XX) em 13/10/2026 às 14:50:05
Emitido por: "SGP-e", emitido em 02/08/2021 - 14:18:50 e válido até 02/08/2121 - 14:18:50.
(Assinatura do sistema)

NATALIA WITOSLAWSKI (CPF: 053.XXX.399-XX) em 13/10/2026 às 14:54:10
Emitido por: "SGP-e", emitido em 13/07/2018 - 14:50:18 e válido até 13/07/2118 - 14:50:18.
(Assinatura do sistema)

TATIANA BEZ BATTI TITERICZ (CPF: 006.XXX.009-XX) em 13/10/2026 às 16:50:12
Emitido por: "SGP-e", emitido em 06/09/2022 - 13:29:10 e válido até 06/09/2122 - 13:29:10.
(Assinatura do sistema)

Para verificar a autenticidade desta cópia, acesse o link https://portal.sgpe.sea.sc.gov.br/portal-externo/conferencia-documento/U0VTXzcwNTlfMDAyMzgzODhfMjQwMTUyXzIwMjZfOUcxTFlTOTU= ou o site https://portal.sgpe.sea.sc.gov.br/portal-externo e informe o processo **SES 00238388/2026** e o código **9G1LYS95** ou aponte a câmera para o QR Code presente nesta página para realizar a conferência.

Pág. 75 de 75 - Documento assinado digitalmente. Para conferência, acesse o site https://portal.sgpe.sea.sc.gov.br/portal-externo e informe o processo SES 00238388/2026 e o código MCS032U6.

Assinaturas do documento

Código para verificação: **MCS032U6**

Este documento foi assinado digitalmente pelos seguintes signatários nas datas indicadas:

VANIO BOING (CPF: 433.XXX.709-XX) em 22/10/2026 às 11:54:03
Emitido por: "SGP-e", emitido em 23/01/2023 - 15:09:49 e válido até 23/01/2123 - 15:09:49.
(Assinatura do sistema)

Para verificar a autenticidade desta cópia, acesse o link https://portal.sgpe.sea.sc.gov.br/portal-externo/conferencia-documento/U0VTXzcwNTlfMDAyMzgzODhfMjQwMTUyXzIwMjZfTUNTMDMyVTY= ou o site https://portal.sgpe.sea.sc.gov.br/portal-externo e informe o processo **SES 00238388/2026** e o código **MCS032U6** ou aponte a câmera para o QR Code presente nesta página para realizar a conferência.