

## EDITAL

### PROCESSO LICITATÓRIO N.º 064/2026 - PMP PREGÃO ELETRÔNICO N.º 032/2026 – PMP

#### REGIDO PELA LEI FEDERAL N.º 14.133/21

De acordo com a Lei n.º 14.133/2021, observadas as alterações posteriores, o Município de Penha, Estado de Santa Catarina, pessoa jurídica de direito público interno, inscrita no CNPJ sob o n.º 83.102.320/0001-00, neste ato representado pelo seu Secretário de Administração, Sr. Leandro da Silva, torna público para conhecimento dos interessados a instauração do Processo Licitatório em epígrafe, de conformidade com as seguintes condições:

#### RECEBIMENTO E ABERTURA DAS PROPOSTAS E DATA DO PREGÃO

O Pregão, na forma Eletrônica, será conduzido pela pregoeira oficial do Município de Penha, em sessão pública, por meio da INTERNET, mediante condições de segurança - criptografia e autenticação - em todas as suas fases, por meio de Sistema Eletrônico no endereço <https://comprasbr.com.br>, conforme datas e horários a seguir:

RECEBIMENTO DAS PROPOSTAS:	<b>Início às 13h30min do dia 03/07/2026 até às 08h29min do dia 17/07/2026.</b>
INÍCIO DA SESSÃO DE DISPUTA DE PREÇOS:	<b>Às 08h30min do dia 17/07/2026</b>
REFERÊNCIA DE TEMPO:	Horário de Brasília
ENDEREÇO ELETRÔNICO	<a href="https://comprasbr.com.br">https://comprasbr.com.br</a>
MODO DE DISPUTA	Aberto – Menor preço por Item
VALOR ESTIMADO TOTAL	<b>R\$ 25.747,00 (vinte e cinco mil, setecentos e quarenta e sete reais)</b>
INTERVALO DE LANCES	<b>R\$ 1,00</b>

O fornecedor deverá observar as datas e os horários limites previstos para a abertura das propostas, atentando também para a data e horário para início da disputa.

O presente processo licitatório dá-se a teor do disposto nos arts. 6º, XLV, e 29 da Lei Federal n.º 14.133/2021:

*Art. 29. “A concorrência e o pregão seguem o rito procedimental comum [...], adotando-se o pregão sempre que o objeto possuir padrões de desempenho e qualidade que possam ser objetivamente definidos pelo edital, por meio de especificações usuais de mercado”.*



Maiores informações:

- Edital disponível no site <https://penha.atende.net/cidadao> e <https://comprasbr.com.br>
- Telefone: (047) 3170-3803
- E-mail: [licitacao@penha.sc.gov.br](mailto:licitacao@penha.sc.gov.br)

OBS: **Questionamentos e apresentação de impugnação** deverão ser realizados através do portal: <https://comprasbr.com.br>



ESTE DOCUMENTO FOI ASSINADO EM: 03/07/2026 16:46 -03:00 -03  
PARA CONFERENCIA DO SEU CONTEUDO ACESSAR: <https://c.ipm.com.br/ps9148b71b8ea6>



**EDITAL**  
**PROCESSO LICITATÓRIO N.º 064/2026 - PMP**  
**PREGÃO ELETRÔNICO N.º 032/2026 – PMP**

O MUNICÍPIO DE PENHA, inscrito no CNPJ sob o n.º 83.102.327/0001-00, por intermédio da Secretaria de Administração e Finanças, torna público que fará realizar licitação na modalidade pregão, tipo menor preço, na forma eletrônica, modo de disputa aberto, visando a **AQUISIÇÃO DE CONTAINER MARÍTIMO TIPO DRY DE 20 PÉS ADAPTADO PARA UTILIZAÇÃO COMO DEPÓSITO, DESTINADO AO ARMAZENAMENTO SEGURO DE EQUIPAMENTOS OPERACIONAIS, MATERIAIS DE MANUTENÇÃO, ELETRODOMÉSTICOS E DEMAIS ITENS UTILIZADOS NOS POSTOS DE GUARDAVIDAS SOB RESPONSABILIDADE DO CORPO DE BOMBEIROS MILITAR DE SANTA CATARINA NO MUNICÍPIO DE PENHA/SC**, nos termos da Lei Federal n.º 14.133, de 01 de abril de 2021, Lei Complementar n.º 123, de 14 de dezembro de 2006, e demais normas legais federais e municipais vigentes.

**1 – DISPOSIÇÕES PRELIMINARES**

**1.1.** O pregão eletrônico será realizado por meio de disputa à distância em sessão pública, via Sistema ComprasBR, no seguinte endereço eletrônico: <https://comprasbr.com.br>

**1.2.** Todo e qualquer ato referente ao presente processo licitatório dar-se-á exclusivamente por meio eletrônico via internet.

**1.3.** A comunicação será realizada utilizando recursos de tecnologia da informação pela Internet, mediante condições de segurança — criptografia e autenticação — em todas as etapas do certame.

**1.4.** O pregão, na forma eletrônica, será conduzido com apoio técnico e operacional da Secretaria de Administração, por intermédio da Diretoria de Gestão de Licitações e Contratos.

**1.5.** Os trabalhos serão conduzidos por servidores de órgão ou entidade vinculado ao Poder Executivo, denominados pregoeiro e equipe de apoio, mediante a inserção e monitoramento de dados gerados ou transferidos para o Sistema, por acesso restrito com login e senha no endereço eletrônico <https://comprasbr.com.br>

**1.6.** Todas as referências de tempo no edital, no aviso e durante a sessão pública observarão obrigatoriamente o horário de Brasília – DF e, dessa forma, serão registradas no Sistema eletrônico.

**1.7.** Os documentos relacionados a seguir fazem parte integrante desta licitação:

**Anexo I** – Termo de Referência.

**Anexo II** – Modelo de declarações conjuntas.

**Anexo III** – Modelo de declaração de enquadramento.

ESTE DOCUMENTO FOI ASSINADO EM: 03/07/2026 16:46 -03:00 -03  
PARA CONFERÊNCIA DO SEU CONTEÚDO ACESSAR: <https://c.ipm.com.br/ps9148b71b8ea6>



**Anexo IV** – Modelo declaração de elaboração independente de proposta.

**Anexo V** - Modelo de declaração de habilitação.

**Anexo VI** – Modelo de declaração de profissionais.

**Anexo VII** – Minuta de Contrato.

## **2 – DA LICITAÇÃO**

### **2.1. DO OBJETO**

**2.1.1.** A presente licitação destina-se a selecionar proposta objetivando a **AQUISIÇÃO DE CONTAINER MARÍTIMO TIPO DRY DE 20 PÉS ADAPTADO PARA UTILIZAÇÃO COMO DEPÓSITO, DESTINADO AO ARMAZENAMENTO SEGURO DE EQUIPAMENTOS OPERACIONAIS, MATERIAIS DE MANUTENÇÃO, ELETRODOMÉSTICOS E DEMAIS ITENS UTILIZADOS NOS POSTOS DE GUARDA-VIDAS SOB RESPONSABILIDADE DO CORPO DE BOMBEIROS MILITAR DE SANTA CATARINA NO MUNICÍPIO DE PENHA/SC**, conforme especificações, quantitativos e condições estabelecidas e previstas neste edital e seus Anexos.

### **2.2. DA EXECUÇÃO DA LICITAÇÃO**

**2.2.1.** O processamento da licitação pela Diretoria de Gestão de Licitações será na qualidade de Interviente Promotora, destinando-se o objeto licitado a atender às necessidades das secretarias participantes.

## **3 – DAS CONDIÇÕES DE PARTICIPAÇÃO**

**3.1.** Poderão participar desta licitação as empresas interessadas que atenderem às exigências estabelecidas neste Edital.

**3.2.** Não poderão disputar essa licitação:

**3.2.1.** Aquele que não atenda às condições deste Edital e seu(s) anexo(s);

**3.2.2.** Autor do anteprojeto, do projeto básico ou do projeto executivo, pessoa física ou jurídica, quando a licitação versar sobre serviços ou fornecimento de bens a ele relacionados;

**3.2.3.** Empresa, isoladamente, responsável pela elaboração do projeto básico ou do projeto executivo, ou empresa da qual o autor do projeto seja dirigente, gerente, controlador, acionista ou detentor de mais de 5% (cinco por cento) do capital com direito a voto, responsável técnico ou subcontratado, quando a licitação versar sobre serviços ou fornecimento de bens a ela necessários;



**3.2.4.** Pessoa física ou jurídica que se encontre, ao tempo da licitação, impossibilitada de participar da licitação em decorrência de sanção que lhe foi imposta;

**3.2.5.** Aquele que mantenha vínculo de natureza técnica, comercial, econômica, financeira, trabalhista ou civil com dirigente do órgão ou entidade contratante ou com agente público que desempenhe função na licitação ou atue na fiscalização ou na gestão do contrato, ou que deles seja cônjuge, companheiro ou parente em linha reta, colateral ou por afinidade, até o terceiro grau;

**3.2.6.** Empresas controladoras, controladas ou coligadas, nos termos da Lei n.º 6.404, de 15 de dezembro de 1976, concorrendo entre si;

**3.2.7.** Pessoa física ou jurídica que, nos 5 (cinco) anos anteriores à divulgação do edital, tenha sido condenada judicialmente, com trânsito em julgado, por exploração de trabalho infantil, por submissão de trabalhadores a condições análogas às de escravo ou por contratação de adolescentes nos casos vedados pela legislação trabalhista;

**3.2.8.** Agente público do órgão ou entidade licitante;

**3.2.9.** Organizações da Sociedade Civil de Interesse Público - OSCIP, atuando nessa condição;

**3.3.** Não poderá participar, direta ou indiretamente, da licitação ou da execução do contrato agente público do órgão ou entidade contratante, devendo ser observadas as situações que possam configurar conflito de interesses no exercício ou após o exercício do cargo ou emprego, nos termos da legislação que disciplina a matéria, conforme § 1º do art. 9º da Lei n.º 14.133, de 2021.

**3.4.** O impedimento de que trata o item 3.3 será também aplicado ao licitante que atue em substituição a outra pessoa, física ou jurídica, com o intuito de burlar a efetividade da sanção a ela aplicada, inclusive a sua controladora, controlada ou coligada, desde que devidamente comprovado o ilícito ou a utilização fraudulenta da personalidade jurídica do licitante.

**3.5.** A critério da Administração e exclusivamente a seu serviço, o autor dos projetos e a empresa a que se referem os itens 3.2.2 e 3.2.3 poderão participar no apoio das atividades de planejamento da contratação, de execução da licitação ou de gestão do contrato, desde que sob supervisão exclusiva de agentes públicos do órgão ou entidade.

**3.6.** Equiparam-se aos autores do projeto as empresas integrantes do mesmo grupo econômico.

**3.7.** O disposto nos itens 3.2.2 e 3.2.3 não impede a licitação ou a contratação de serviço que inclua como encargo do contratado a elaboração do projeto básico e do projeto executivo, nas contratações integradas, e do projeto executivo, nos demais regimes de execução.

**3.8.** Em licitações e contratações realizadas no âmbito de projetos e programas parcialmente financiados por agência oficial de cooperação estrangeira ou por organismo financeiro internacional com recursos do financiamento ou da contrapartida nacional, não poderá



participar pessoa física ou jurídica que integre o rol de pessoas sancionadas por essas entidades ou que seja declarada inidônea nos termos da Lei n.º 14.133/2021.

**3.9.** A vedação de que trata o item 3.2.8 estende-se a terceiro que auxilie a condução da contratação na qualidade de integrante de equipe de apoio, profissional especializado ou funcionário ou representante de empresa que preste assessoria técnica.

**3.10.** A participação na licitação implica, sem que tenha sido tempestivamente impugnado o Edital, automaticamente, na aceitação integral e irreatável dos termos e conteúdo deste edital e seus Anexos, a observância dos preceitos legais e regulamentos em vigor; e a responsabilidade pela fidelidade e legitimidade das informações e dos documentos enviados em qualquer fase da licitação, não cabendo, portanto, posterior reclamação.

#### **4 – DAS ATRIBUIÇÕES DO PREGOEIRO**

**4.1.** Coordenar o processo licitatório;

**4.2.** Receber, examinar e encaminhar as impugnações devidamente instruídas à autoridade superior;

**4.3.** Receber, examinar e responder os questionamentos ao edital e seus anexos, apoiado pelo setor responsável pela sua elaboração;

**4.4.** Conduzir a sessão pública na internet e os trabalhos da equipe de apoio;

**4.5.** Verificar a conformidade da proposta com os requisitos estabelecidos no instrumento convocatório;

**4.6.** Dirigir a etapa de lances;

**4.7.** Verificar e julgar as condições de habilitação;

**4.8.** Receber a documentação adicional quando necessário;

**4.9.** Receber, examinar e encaminhar o recurso devidamente instruído à autoridade superior para deliberação;

**4.10.** Encaminhar o processo devidamente instruído à autoridade superior para adjudicação e homologação e contratação.

#### **5 – DOS ESCLARECIMENTOS E DA IMPUGNAÇÃO AO EDITAL**

**5.1.** Até **03 (três) dias úteis** antes da data fixada para recebimento das propostas, qualquer pessoa poderá solicitar esclarecimentos, providências ou impugnar o Ato Convocatório deste Pregão, devendo protocolizar o pedido diretamente pelo site <https://comprasbr.com.br>, no local específico dentro do processo licitatório em análise - cabendo ao PREGOEIRO decidir sobre a petição no prazo de **03 (três) dias úteis, limitado ao último dia útil anterior à data da abertura do certame.**



**5.2.** Caso seja acolhida a impugnação contra o Ato Convocatório, será designada nova data para a realização do Certame.

**5.3.** Decairá do direito de impugnar os termos deste edital, por falhas ou irregularidades, o proponente/licitante que não o fizer até o **terceiro dia útil** que anteceder à data de realização da sessão pública do Pregão, hipótese em que tal comunicação não terá efeito de recurso.

**5.4.** A impugnação feita tempestivamente pelo proponente/licitante não o impedirá de participar do Certame.

## **6 – DO CREDENCIAMENTO PARA PARTICIPAR DO CERTAME**

**6.1.** As pessoas jurídicas deverão dispor de chave identificação e de senha, pessoal e intransferível, para acesso ao Sistema eletrônico, emitida pelo sistema de Cadastro do portal ComprasBR.

**6.1.1.** Atribuição de chave de identificação e de senha, obtidas a partir da homologação do Cadastro de Fornecedores, credenciará o interessado em participar do pregão eletrônico e o qualificará para fornecimento e envio de proposta eletrônica para o objeto correspondente ao grupo-classe indicado no edital.

**6.1.2.** Caso não consiga visualizar o processo para envio de proposta eletrônica, o credenciado precisa solicitar qualificação ao Cadastro Geral de Fornecedores do sistema utilizado.

**6.1.3.** O procedimento para inscrição e alterações, no Cadastro Geral de Fornecedores, encontra-se disponível no site do ComprasBR, pelo endereço <https://comprasbr.com.br>

**6.2.** É de exclusiva responsabilidade do usuário o sigilo da senha, bem como seu uso em qualquer transação efetuada diretamente ou por seu representante, não cabendo ao provedor do Sistema ou ao órgão promotor da licitação, a responsabilidade por eventuais danos decorrentes de uso indevido da senha, ainda que por terceiros.

**6.2.1.** A perda da senha ou a quebra de sigilo deverá ser comunicada imediatamente ao provedor do Sistema eletrônico, para imediato bloqueio de acesso.

**6.3.** O credenciamento do licitante e de seu representante legal junto ao Sistema eletrônico implica na responsabilidade legal pelos atos praticados e a presunção de capacidade técnica para realização das transações inerentes ao pregão eletrônico.

## **7 – DA PARTICIPAÇÃO NO SISTEMA ELETRÔNICO**

**7.1.** A participação no pregão eletrônico dar-se-á por meio de acesso restrito e digitação da senha pessoal e intransferível do representante credenciado e subseqüente encaminhamento da proposta eletrônica de preços, por meio do Sistema eletrônico, observada data e horário limite estabelecidos.

**7.1.1.** O sistema de licitações estará disponível no endereço <https://comprasbr.com.br>, na área de acesso restrito.



**7.1.2.** Ao efetuar o login no sistema, o fornecedor tem acesso de visualização a dados gerais de todos os editais publicados no Portal ComprasBR. Em aba própria do sistema poderão ficar disponíveis os editais de interesse.

**7.2.** Como requisito para a participação no pregão, o licitante deverá manifestar, em campo próprio do Sistema eletrônico, o pleno conhecimento e atendimento às exigências previstas no edital.

**7.2.1. Quando o licitante for beneficiário da Lei Complementar n.º 123/2006 e suas alterações, deverá manifestar em campo próprio do Sistema eletrônico, o pleno conhecimento e atendimento das exigências previstas na lei.**

**7.2.2.** A declaração falsa relativa ao cumprimento dos requisitos de habilitação e proposta sujeitará o licitante às sanções previstas na legislação vigente aplicável à matéria.

**7.2.3.** O licitante será responsável por todas as transações que forem efetuadas em seu nome no Sistema eletrônico, assumindo como firmes e verdadeiras suas propostas e lances.

**7.2.4. O licitante não poderá identificar-se (nome, CNPJ, papel timbrado da empresa, telefone, e-mail, site da empresa, etc.) no cadastro da proposta no sistema, sob pena de desclassificação.**

**7.2.4.1.** Qualquer elemento que possa identificar o licitante, **importa na desclassificação da proposta**, sem prejuízo das sanções previstas no Edital.

**7.3.** Caberá ao licitante acompanhar as operações no Sistema eletrônico durante a sessão pública do pregão, ficando responsável pelo ônus decorrente da perda de negócios diante da inobservância de quaisquer mensagens emitidas pelo Sistema ou de sua desconexão.

**7.4.** Os licitantes deverão comunicar imediatamente ao provedor do Sistema qualquer acontecimento que possa comprometer o sigilo ou a inviabilidade do uso da senha, para imediato bloqueio de acesso.

**7.5.** Os licitantes deverão solicitar o cancelamento da chave de identificação ou da senha de acesso por interesse próprio.

**7.6.** O fornecedor descredenciado no Cadastro Geral de Fornecedores terá sua chave de identificação e senha suspensas automaticamente.

## **8 – DA PROPOSTA ELETRÔNICA DE PREÇOS**

**8.1.** Após a divulgação do edital no endereço eletrônico, os licitantes interessados deverão cadastrar a proposta até a data e hora marcadas para abertura da sessão, exclusivamente por meio do Sistema eletrônico, quando, então, encerrar-se-á, automaticamente, a fase de recebimento de propostas.



**8.2.** Até a abertura da sessão, os licitantes poderão retirar ou substituir a proposta anteriormente enviada.

**8.3.** A proposta não poderá ter prazo de validade inferior a 90 (noventa) dias, contados da data limite para apresentação das propostas neste Pregão, sendo este o prazo considerado em caso de omissão.

**8.4.** Sob pena de desclassificação, a proposta eletrônica deverá ser preenchida indicando o valor unitário e total, expressos em reais, com no máximo 2 (duas) casas decimais no campo “valor da proposta”.

**8.5.** No valor da proposta devem estar inclusos todos os custos com a remuneração, encargos sociais, operacionais, previdenciários, trabalhistas, tributários, comerciais, bem como taxas, impostos, fretes, e quaisquer outros que incidam direta ou indiretamente na prestação dos serviços.

**8.5.1** A proposta deverá contemplar todos os custos de fabricação, carga, transporte, seguros e descarga no local indicado pois, são integralmente de responsabilidade da Contratada. O preço ofertado deve ser o preço final posto no local de entrega, sem cobrança adicional de frete.

**8.6.** A proposta de preços deverá respeitar as especificações constantes neste edital e seus Anexos.

**8.7.** Os licitantes deverão manter suas informações cadastrais atualizadas, junto ao Cadastro Geral de Fornecedores, ficando responsável pelo ônus decorrente da perda de negócios diante da inobservância de quaisquer mensagens divulgadas via “chat” ou emitidas pelo Sistema junto ao seu endereço eletrônico (e-mail).

**8.8.** A proposta final do licitante declarado vencedor será atualizada automaticamente pelo sistema de pregão eletrônico.

**8.8.1.** A proposta somente não será atualizada automaticamente quando houver mais de um item dentro do lote, cabendo ao fornecedor a atualização dos valores de sua proposta no prazo máximo de 02 (duas) horas, ou, em outro prazo informado pelo Pregoeiro.

**8.9.** Quando por lote, o valor readequado não poderá ser superior àquele oferecido.

**8.10.** As propostas apresentadas serão irretratáveis e irrenunciáveis, na forma da lei.

**8.11.** A apresentação da proposta implica na aceitação de todas as condições deste Edital.

**8.12.** A proposta deve vir preenchida com os dados do responsável legal pela empresa.

## **9 – DA FASE DE JULGAMENTO DA PROPOSTA**



**9.1.** Será considerada primeira classificada, a proposta que, obedecendo às condições, especificações e procedimentos estabelecidos em conformidade com este edital, apresentar o “**MENOR PREÇO POR ÍTEM**”.

**9.2.** Encerrada a etapa de negociação, o pregoeiro verificará se o licitante provisoriamente classificado em primeiro lugar atende às condições de participação no certame, conforme previsto no art. 14 da Lei n.º 14.133/2021, legislação correlata e, especialmente quanto à existência de sanção que impeça a participação no certame ou a futura contratação, mediante a consulta aos seguintes cadastros:

**9.2.1.** Da existência de registros impeditivos da contratação no Cadastro Nacional de Empresas Inidôneas e Suspensas (CEIS) (<http://www.portaltransparencia.gov.br/sancoes/ceis>);

**9.2.2.** Da existência de registros impeditivos da contratação no Cadastro Nacional de Condenações Cíveis por Ato de Improbidade Administrativa mantido pelo Conselho Nacional de Justiça ([www.cnj.jus.br/improbidade\\_adm/consultar\\_requerido.php](http://www.cnj.jus.br/improbidade_adm/consultar_requerido.php)).

**9.2.3.** A consulta aos cadastros será realizada em nome da empresa do licitante e também de seu sócio majoritário, por força do artigo 12 da Lei n.º 8.429/1992, que prevê, dentre as sanções impostas ao responsável pela prática de ato de improbidade administrativa, a proibição de contratar com o Poder Público, inclusive por intermédio de pessoa jurídica da qual seja sócio majoritário.

**9.2.4.** Caso conste na consulta de situação do licitante a existência de ocorrências, o licitante será convocado para manifestação previamente a uma eventual desclassificação.

**9.3.** Se o licitante primeiro classificado, após a fase de negociação, quando solicitado, não apresentar documento adicional e/ou amostra, e, quando enviado, os mesmos não atenderem ao exigido no edital o licitante terá sua proposta desclassificada.

**9.4.** Serão desclassificadas as propostas que:

- a. Não obedecerem às especificações técnicas contidas no Termo de Referência;
- b. Contiverem vícios insanáveis;
- c. Não tiverem sua exequibilidade demonstrada, quando exigido pela administração;
- d. Apresentarem desconformidade com quaisquer outras exigências deste Edital ou seus anexos, desde que insanável.

**9.5.** Não serão consideradas, para efeitos de julgamento, quaisquer vantagens não previstas no edital.

**9.6.** Se houver indícios de inexecuibilidade da proposta de preço, ou em caso da necessidade de esclarecimentos complementares, poderão ser efetuadas diligências, para que a empresa comprove a exequibilidade da proposta.



**9.6.1.** No caso de obras e serviços de engenharia, serão consideradas inexequíveis as propostas cujos valores forem inferiores a 75% (setenta e cinco por cento) do valor orçado pela Administração.

**9.6.2.** No caso de bens e serviços em geral, é indício de inexequibilidade das propostas valores inferiores a 50% (cinquenta por cento) do valor orçado pela Administração.

**9.6.3.** A inexequibilidade, só será considerada após diligência do agente de contratação ou da comissão de contratação, quando o substituir, que comprove:

- I. Que o custo do licitante ultrapassa o valor da proposta; e
- II. Inexistirem custos de oportunidade capazes de justificar o vulto da oferta.

**9.7.** Para fins de análise da proposta quanto ao cumprimento das especificações do objeto, poderá ser colhida a manifestação escrita do setor requisitante do serviço ou da área especializada no objeto.

## **10 – DA SESSÃO PÚBLICA DO PREGÃO**

**10.1.** Iniciada a sessão pública do pregão, esta não será suspensa ou transferida, salvo motivo excepcional assim caracterizado pelo pregoeiro.

**10.2.** Verificando-se o adiamento da sessão pública do pregão, o pregoeiro determinará nova data para continuação dos trabalhos, ficando intimadas os licitantes.

**10.3.** O pregoeiro poderá interromper a sessão, temporariamente, para determinar alguma providência administrativa para o bom andamento dos trabalhos.

**10.4.** No caso de desconexão do pregoeiro, no decorrer da etapa de lances, se o Sistema eletrônico permanecer acessível aos licitantes, os lances continuarão sendo recebidos, sem prejuízo dos atos realizados.

**10.5.** Quando a desconexão do pregoeiro persistir por tempo superior a 10 (dez) minutos, a sessão do pregão na forma eletrônica será suspensa e reiniciada somente após comunicação aos participantes, no endereço eletrônico utilizado para divulgação.

## **11 – DA ABERTURA DA SESSÃO E ETAPA DE LANCES**

**11.1.** A partir do horário previsto no edital terá início a sessão pública do pregão eletrônico, momento em que o Sistema disponibilizará campo próprio (Chat) para troca de mensagens entre o pregoeiro e os licitantes.

**11.2.** Encerrada a etapa de envio de lances da sessão pública, o agente de contratação ou a comissão de contratação, quando o substituir, realizará a verificação da conformidade da proposta classificada em primeiro lugar quanto à adequação ao objeto estipulado, à compatibilidade do preço em relação ao estimado para a contratação, a não identificação do licitante no cadastro inicial da proposta.



**11.2.1.** A desclassificação de proposta será sempre fundamentada e registrada no Sistema, com acompanhamento em tempo real por todos os participantes.

**11.3.** As propostas apresentadas com o mesmo valor serão ordenadas automaticamente pelo sistema, por meio de sorteio eletrônico.

**11.3.1.** Será considerada como primeiro lance a proposta inicial apresentada.

**11.4.** Os licitantes poderão encaminhar lances exclusivamente por meio do Sistema eletrônico, sendo imediatamente informado do seu recebimento e do valor consignado no registro.

**11.5.** Os licitantes poderão oferecer lances sucessivos somente inferiores ao último por ele ofertado e registrado pelo Sistema.

**11.5.1.** Não serão aceitos dois ou mais lances de mesmo valor, prevalecendo aquele que for recebido e registrado em primeiro.

**11.6.** Durante o transcurso da sessão pública, os licitantes serão informados, em tempo real, do valor do menor lance registrado, vedada a identificação do licitante.

**11.6.1.** O Sistema não identificará os autores dos lances.

**11.7.** O procedimento seguirá de acordo com o modo de disputa **ABERTO**.

**11.8.** No modo de disputa **ABERTO**, os licitantes apresentarão lances públicos e sucessivos, com prorrogações.

**11.9.** A etapa de lances da sessão pública terá duração de **10 (dez) minutos** e, após isso, será prorrogada *automaticamente* pelo sistema quando houver lance ofertado nos últimos dois minutos do período de duração da sessão pública.

**11.10.** A prorrogação automática da etapa de lances, de que trata o subitem anterior, será de dois minutos e ocorrerá sucessivamente sempre que houver lances enviados nesse período de prorrogação, inclusive no caso de lances intermediários.

**11.11.** Não havendo novos lances na forma estabelecida nos itens anteriores, a sessão pública encerrar-se-á automaticamente, e o sistema ordenará e divulgará os lances conforme a ordem final de classificação.

**11.12.** Definida a melhor proposta, se a diferença em relação à proposta classificada em segundo lugar for de pelo menos 5% (cinco por cento), o pregoeiro, auxiliado pela equipe de apoio, poderá admitir o reinício da disputa aberta, para a definição das demais colocações.

**11.13.** Após o reinício previsto no item supra, os licitantes serão convocados para apresentar lances intermediários.



**11.14.** O Sistema, automaticamente, verificará os requisitos para a aplicação da Lei Complementar n.º 123/2006. Na sequência o pregoeiro poderá negociar diretamente com o proponente para que seja obtido preço melhor.

**11.15.** Deverá o pregoeiro, antes de anunciar o vencedor, encaminhar, pelo Sistema eletrônico, contraproposta diretamente à proponente que tenha enviado o lance de menor preço, para que seja obtida melhor proposta, bem como decidir sobre sua aceitação, observado o critério de julgamento, não se admitindo negociar condições diferentes daquelas previstas no edital.

**11.15.1.** A negociação será realizada por intermédio do Sistema de troca de mensagens (chat), podendo ser acompanhada pelos demais licitantes.

## **11.16 DO EMPATE**

**9.16.1** Em caso de empate entre duas ou mais propostas, serão utilizados os seguintes critérios de desempate, nesta ordem (art. 60, caput da Lei n.º 14.133/2021):

- I. Disputa final, hipótese em que os licitantes empatados poderão apresentar nova proposta em ato contínuo à classificação;
- II. Avaliação do desempenho contratual prévio dos licitantes, para a qual deverão preferencialmente ser utilizados registros cadastrais para efeito de atesto de cumprimento de obrigações previstos na Lei n.º 14.133/2021;
- III. Desenvolvimento pelo licitante de ações de equidade entre homens e mulheres no ambiente de trabalho;
- IV. Desenvolvimento pelo licitante de programa de integridade, conforme orientações dos órgãos de controle, quando existir.

## **11.17. DIREITO DE PREFERÊNCIA**

**11.17.1** Em igualdade de condições, se não houver desempate, será assegurada preferência, sucessivamente, aos bens e serviços produzidos ou prestados por (art. 60, § 1º da Lei n.º 14.133/2021):

- I. Empresas estabelecidas no território de Santa Catarina;
- II. Empresas brasileiras;
- III. Empresas que invistam em pesquisa e no desenvolvimento de tecnologia no país;
- IV. Empresas que comprovem a prática de mitigação, nos termos da Lei n.º 12.187, de 29 de dezembro de 2009 (Institui a Política Nacional sobre Mudança do Clima – PNMC e dá outras providências);
- V. Sorteio.

**11.18.** Ainda, devem ser aplicadas as regras dos arts. 44 e 45 da Lei Complementar n.º 123/2006 (art. 60 §2º da Lei n.º 14.133/2021): Se a proposta mais bem classificada não tiver sido apresentada por licitante apto a usufruir dos benefícios da Lei Complementar n.º 123/2006 (tópico 7) e se houver proposta igual ou até 5% (cinco por cento) superior à proposta mais bem classificada, apresentada por licitante que possa usufruir dos benefícios da Lei Complementar n.º 123/2006, se procederá da seguinte forma:



- I. O licitante coberto pelos arts. 42 ao 49 da Lei Complementar n.º 123/2006 mais bem classificado poderá, no prazo máximo de 5 (cinco) minutos, apresentar proposta de preço inferior à do licitante mais bem classificado e, se atendidas as exigências deste edital, ser adjudicatário;
- II. Não sendo adjudicatário na forma do subitem anterior, e havendo outros licitantes que se enquadrem na condição prevista no caput deste item, estes serão convocados, na ordem classificatória, para o exercício do mesmo direito;
- III. O convocado que não apresentar proposta dentro do prazo de 5 (cinco) minutos, decairá do direito previsto nos arts. 44 e 45 da Lei Complementar n.º 123/2006.

**11.19.** Iniciada a etapa de habilitação da sessão pública, a licitante detentora da melhor oferta deverá atender as exigências de habilitação previstas no item 11 deste edital.

**11.20.** O Sistema anunciará o licitante vencedor após adjudicação, ou, quando houver recursos, após a homologação.

**11.21.** Se a proposta ou o lance de menor valor não for aceitável, ou se o licitante desatender às exigências habilitatórias, o pregoeiro examinará a proposta ou o lance subsequente, verificando a sua compatibilidade e a habilitação do participante, na ordem de classificação, e assim sucessivamente, até a apuração de uma proposta ou lance que atenda o edital.

**11.22. O pregoeiro solicitará ao licitante mais bem classificado que envie a proposta adequada do último lance ofertado após a negociação, a contar da convocação do pregoeiro, via “CHAT” no prazo MÁXIMO de 120 (cento e vinte) minutos, constando:**

- I. Valores unitários e totais readequados ao valor total representado pelo lance vencedor;
- II. Razão Social da empresa;
- III. Endereço completo e atualizado;
- IV. Telefone para contato;
- V. Endereço de e-mail;
- VI. Representante legal da empresa (nome, CPF, RG, cargo/função na empresa, telefones de contato);
- VII. Dados bancários:
  - a) Banco (n.º e nome do banco para pagamento);
  - b) n.º da agência bancária com dígito;
  - c) n.º da conta bancária com dígito;

## **12 – DA HABILITAÇÃO**

**12.1 Os documentos exigidos para habilitação, deverão ser apresentados por meio eletrônico, após convocação do pregoeiro no Sistema eletrônico via “Chat”, em até 120 (cento e vinte) minutos, inseridos como Anexos no Sistema eletrônico ou no endereço eletrônico informado pelo pregoeiro.**



**12.2.** O pregoeiro ou equipe de apoio, verificará, nos sítios oficiais de órgãos e entidades emissores de certidões, a autenticidade dos documentos solicitados e enviados, constituindo meio legal de prova.

**12.3.** Da regularidade fiscal e trabalhista das microempresas e empresas de pequeno porte:

**12.3.1.** A regularidade fiscal e trabalhista das microempresas e empresas de pequeno porte que apresentem restrição (documento vencido) no Certificado de Cadastro de Fornecedores, deverá ser comprovada, com o encaminhamento de documento hábil no prazo de 5 (cinco) dias úteis, cujo termo inicial corresponderá ao momento em que o proponente for declarado o vencedor do certame, prorrogáveis por igual período, a critério da Administração Pública, para a regularização da documentação, pagamento ou parcelamento do débito, e emissão de eventuais certidões negativas ou positivas com efeito de certidão negativa.

**12.3.2.** A não regularização da documentação, no prazo estabelecido, implicará na decadência do direito da microempresa ou empresa de pequeno porte à contratação, sem prejuízo das sanções administrativas cabíveis por descumprimento de obrigações contratuais previstas neste edital e na legislação vigente aplicável à matéria (advertência, multa, impedimento de licitar e contratar com a Administração), sendo facultada à Administração convocar aos licitantes remanescentes, na ordem de classificação, para a assinatura do contrato ou revogar a licitação.

**12.4.** Os comprovantes de regularidade fiscal e trabalhista exigidos deverão apresentar prazo de validade, no mínimo, até a data limite fixada para a abertura das propostas. Não constando a vigência, será considerado o prazo de 90 (noventa) dias da data da emissão.

**12.4.1. A verificação posterior de que, nos termos da lei, o declarante não se enquadra como microempresa ou empresa de pequeno porte, caracterizará crime de fraude à licitação, sujeitando-se às sanções previstas na Lei n.º 14.133/2021.**

## **13 – DOS DOCUMENTOS EXIGIDOS PARA HABILITAÇÃO:**

**13.1.** Os documentos necessários para demonstrar a capacidade do licitante de realizar o objeto da licitação, serão exigidos para fins de habilitação, conforme os dos arts. 62 a 70 da Lei n.º 14.133, de 2021 e específicos do objeto:

- a) Pessoa física: cédula de identidade (RG) ou documento equivalente que, por força de lei, tenha validade para fins de identificação em todo o território nacional;
- b) Empresário individual: inscrição no Registro Público de Empresas Mercantis, a cargo da Junta Comercial da respectiva sede;
- c) Microempreendedor Individual - MEI: Certificado da Condição de Microempreendedor Individual - CCMEI, cuja aceitação ficará condicionada à verificação da autenticidade no sítio <https://www.gov.br/empresas-e-negocios/pt-br/empreendedor>;
- d) Sociedade empresária, sociedade limitada unipessoal – SLU: inscrição do ato constitutivo, estatuto ou contrato social no Registro Público de Empresas Mercantis,



- a cargo da Junta Comercial da respectiva sede, acompanhada de documento comprobatório de seus administradores;
- e) Sociedade empresária estrangeira: portaria de autorização de funcionamento no Brasil, publicada no Diário Oficial da União e arquivada na Junta Comercial da unidade federativa onde se localizar a filial, agência, sucursal ou estabelecimento, a qual será considerada como sua sede, conforme Instrução Normativa DREI/ME n.º 77, de 18 de março de 2020;
  - f) Sociedade simples: inscrição do ato constitutivo no Registro Civil de Pessoas Jurídicas do local de sua sede, acompanhada de documento comprobatório de seus administradores;
  - g) Filial, sucursal ou agência de sociedade simples ou empresária: inscrição do ato constitutivo da filial, sucursal ou agência da sociedade simples ou empresária, respectivamente, no Registro Civil das Pessoas Jurídicas ou no Registro Público de Empresas Mercantis onde opera, com averbação no Registro onde tem sede a matriz;
  - h) Sociedade cooperativa: ata de fundação e estatuto social, com a ata da assembleia que o aprovou, devidamente arquivado na Junta Comercial ou inscrito no Registro Civil das Pessoas Jurídicas da respectiva sede, além do registro de que trata o art. 107 da Lei n.º 5.764, de 16 de dezembro 1971.
  - i) Os documentos apresentados deverão estar acompanhados de todas as alterações ou da consolidação respectiva

## **13.2. DOCUMENTAÇÃO JURÍDICA**

### **13.2.1. Habilitação Pessoa Jurídica:**

- a) Ato constitutivo, estatuto ou contrato social em vigor, devidamente registrado, em se tratando de sociedades comerciais, e, no caso de sociedades por ações, acompanhado de documentos de eleição de seus administradores, com a comprovação da publicação na imprensa da ata arquivada, bem como das respectivas alterações, caso existam;
- b) Prova de inscrição no Cadastro Nacional da Pessoa Jurídica (CNPJ);

## **13.3. DOCUMENTAÇÃO FISCAL, PREVIDENCIÁRIA E TRABALHISTA**

- a) Prova de regularidade fiscal perante a Fazenda Nacional, mediante apresentação de certidão expedida conjuntamente pela Secretaria da Receita Federal do Brasil (RFB) e pela Procuradoria-Geral da Fazenda Nacional (PGFN), referente a todos os créditos tributários federais e à Dívida Ativa da União (DAU) por elas administrados, inclusive aqueles relativos à Seguridade Social, nos termos da Portaria Conjunta n.º 1.751, de 02 de outubro de 2014, do Secretário da Receita Federal do Brasil e da Procuradora-Geral da Fazenda Nacional.
- b) Prova de regularidade com o Fundo de Garantia do Tempo de Serviço (FGTS);
- c) Prova de inexistência de débitos inadimplidos perante a Justiça do Trabalho, mediante a apresentação de certidão negativa ou positiva com efeito de negativa, nos termos do Título VII-A da Consolidação das Leis do Trabalho, aprovada pelo Decreto-Lei n.º 5.452, de 1º de maio de 1943;



- d) Prova de inscrição no cadastro de contribuintes Estadual relativo ao domicílio ou sede do fornecedor, pertinente ao seu ramo de atividade e compatível com o objeto contratual;
- e) Prova de inscrição no cadastro de contribuintes Municipal relativo ao domicílio ou sede do fornecedor, pertinente ao seu ramo de atividade e compatível com o objeto contratual;
- f) Prova de regularidade com a Fazenda Estadual do domicílio ou sede do fornecedor, relativa à atividade em cujo exercício contrata ou concorre;
- g) Prova de regularidade com a Fazenda Municipal do domicílio ou sede do fornecedor, relativa à atividade em cujo exercício contrata ou concorre;
- h) Caso o fornecedor seja considerado isento dos tributos Estaduais e/ou Municipais relacionados ao objeto contratual, deverá comprovar tal condição mediante a apresentação de declaração da Fazenda respectiva do seu domicílio ou sede, ou outra equivalente, na forma da lei.
- i) O fornecedor enquadrado como microempreendedor individual que pretenda auferir os benefícios do tratamento diferenciado previstos na Lei Complementar n.º 123, de 2006, estará dispensado da prova de inscrição nos cadastros de contribuintes estadual e municipal.

**13.3.1.** Caso o licitante detentor do menor preço seja qualificado como microempresa ou empresa de pequeno porte deverá apresentar toda a documentação exigida para efeito de comprovação de regularidade fiscal, mesmo que esta apresente alguma restrição, sob pena de inabilitação.

#### **13.4. DOCUMENTAÇÃO ECONÔMICO- FINANCEIRA**

- a) Certidão negativa de feitos sobre falência expedida pelo distribuidor da sede do licitante.
- b) Na hipótese em que a certidão for positiva, caso a empresa se encontre em recuperação judicial ou extrajudicial, deve o licitante apresentar comprovante da homologação/deferimento, pelo juízo competente, do plano de recuperação em vigor

**13.4.1.** Para os documentos de regularidade fiscal, trabalhista e econômico-financeiro que não apresentarem prazo de validade, considerar-se-á 90 (noventa) dias a partir da data de emissão.

#### **13.5 DECLARAÇÕES**

- a) Declaração unificada, constante do anexo II, compreendendo: Pleno conhecimento do Edital; que o licitante tomou conhecimento de todas as informações e das condições locais para o cumprimento das obrigações objeto da licitação; que não emprega menor de 18 anos em trabalho noturno, perigoso ou insalubre e não emprega menor de 16 anos, salvo menor, a partir de 14 anos, na condição de aprendiz, nos termos do artigo 7º, XXXIII, da Constituição; que não possui, em sua cadeia produtiva, empregados executando trabalho degradante ou forçado, observando o disposto nos incisos III e IV do art. 1º e no inciso III do art. 5º da Constituição Federal; que inexistem fatos impeditivos para a contratação; e que os



serviços são prestados por empresas que comprovam cumprimento de reserva de cargos prevista em lei para pessoa com deficiência ou para reabilitado da Previdência Social e que atendem às regras de acessibilidade previstas na legislação, conforme disposto na Lei n.º 13.146, de 2015 e inciso XVII do art. 92 e art. 116, parágrafo único, da Lei n.º 14.133/2021 (**ANEXO II**);

- b) Declaração de enquadramento, assinada por quem de direito (**ANEXO III**);
- c) Declaração de elaboração independente de proposta (**ANEXO IV**);
- d) Declaração que cumpre plenamente os requisitos de HABILITAÇÃO exigidos para participação nesta licitação (**ANEXO V**).

**13.6.** Após o envio dos documentos, o pregoeiro verificará nos sítios oficiais de órgãos e entidades emissores de certidões, caso necessite, os documentos com erros sanáveis ou faltantes, constituindo meio legal de prova.

**13.7.** Será verificado se o licitante apresentou declaração de que atende aos requisitos de habilitação, e o declarante responderá pela veracidade das informações prestadas, na forma da lei (art. 63, I, da Lei n.º 14.133/2021).

**13.8.** Somente haverá a necessidade de comprovação do preenchimento de requisitos mediante apresentação dos documentos originais não digitais quando houver dúvida em relação à integridade do documento digital ou quando a lei expressamente o exigir.

**13.9.** Após a entrega dos documentos para habilitação, não será permitida a substituição ou a apresentação de novos documentos, salvo em sede de diligência para:

**13.9.1.** complementação de informações acerca dos documentos já apresentados pelos licitantes e desde que necessária para apurar fatos existentes à época da abertura do certame; e

**13.9.2.** atualização de documentos cuja validade tenha expirado após a data de recebimento das propostas;

**13.10.** Na análise dos documentos de habilitação, a comissão de contratação poderá sanar erros ou falhas, que não alterem a substância dos documentos e sua validade jurídica, mediante decisão fundamentada, registrada em ata e acessível a todos, atribuindo-lhes eficácia para fins de habilitação e classificação.

**13.11.** Na hipótese de o licitante não atender às exigências para habilitação, o pregoeiro examinará a proposta subsequente e assim sucessivamente, na ordem de classificação, até a apuração de uma proposta que atenda ao presente edital.

## **14 – DOS RECURSOS ADMINISTRATIVOS**

**14.1.** Após a fase de habilitação, encerrados os itens/lotes e declarado o vencedor, qualquer licitante poderá **manifestar sua intenção de recorrer** contra decisões do Pregoeiro, de forma imediata e motivada, **em campo próprio do Sistema**, sendo-lhe concedido o **prazo de 03 (três) dias para o envio das razões do recurso**, ficando os demais licitantes, desde



logo, intimados a enviar contrarrazões em igual número de dias, que começarão a correr do término do prazo da recorrente, sendo-lhes assegurada vista dos autos.

**14.1.1.** A falta de manifestação imediata e motivada do licitante quanto à intenção de recorrer, nos termos do subitem 14.1, importará na decadência desse direito, ficando o pregoeiro autorizado a adjudicar o objeto ao licitante declarado vencedor.

**14.1.2.** Para fins deste edital considera-se “imediata”, a manifestação realizada no prazo de **10 (dez) minutos**.

**14.2.** O acolhimento de recurso importará na invalidação apenas dos atos insuscetíveis de aproveitamento.

**14.3.** Os recursos registrados no Sistema, constituem meio legal de prova, desde que devidamente assinados, não sendo obrigatório o encaminhamento do original.

**14.4.** Não serão conhecidos os recursos apresentados fora do prazo legal.

**14.5.** Decididos os recursos e constatada a regularidade dos atos praticados, a autoridade competente adjudicará o objeto e homologará o procedimento licitatório.

## **15 – DA VIGÊNCIA DO CONTRATO**

**15.1.** O prazo de vigência do contrato será de 12 (doze) meses a contar da data de sua assinatura, podendo ser prorrogado por igual período, desde que comprovada a vantagem econômica para o Município, nos termos do art. 84, da Lei nº 14.133/2021.

## **16. DA REPACTUAÇÃO, REAJUSTE E EQUILÍBRIO ECONÔMICO-FINANCEIRO**

**16.1.** Fica assegurada a repactuação dos valores contratuais sempre que ocorrer variação dos custos de mão de obra decorrente de Convenção Coletiva, Acordo Coletivo ou Dissídio Coletivo de Trabalho, em conformidade com o art. 135 da Lei Federal n.º 14.133/2021 e o art. 57 do Decreto Municipal n.º 4203/2024, visando à manutenção do equilíbrio econômico-financeiro do contrato.

**16.2.** A repactuação será formalizada mediante solicitação da contratada, devidamente instruída com a nova Convenção Coletiva de Trabalho e planilha de custos atualizada, após análise técnica e aprovação pela Administração, observados os prazos e condições estabelecidos no referido decreto.

**16.3.** Além da repactuação, o contrato poderá sofrer reajuste anual, contado a partir da data limite para apresentação das propostas, com base na variação do IPC-Brasil ou outro índice oficial que melhor reflita os custos do setor, conforme o art. 56 do Decreto Municipal n.º 4203/2024.

**16.4.** Sempre que ocorrerem fatos imprevisíveis ou previsíveis de efeitos incalculáveis que impactem significativamente a execução do contrato, será garantida à contratada a



recomposição do equilíbrio econômico-financeiro, mediante demonstração analítica da variação dos custos e aprovação pela Administração

## 17 – DA CONTRATAÇÃO

**17.1.** A contratação decorrente desta licitação **poderá se necessário ser formalizada mediante contrato a ser firmado com o licitante vencedor e suas condições são as estabelecidas na Minuta de Contrato Anexo VI deste Edital**, no Termo de Referência e nos demais anexos, além de outras fixadas na proposta do vencedor e necessárias à fiel execução do objeto licitado.

**17.2.** O objeto da presente licitação poderá sofrer acréscimos ou supressões, conforme previsto no art. 125, da Lei Federal n.º 14.133/2021.

**17.3.** A contratação, objeto deste Edital, se efetivará na forma prevista no art. 115 e seguintes da Lei Federal n.º 14.133/2021, e nas condições dispostas no Termo de Referência (Anexo I).

**17.4.** As condições de pagamento estão dispostas no Termo de Referência (Anexo I) e neste Edital.

**17.5.** O licitante vencedor deverá, por ocasião da assinatura do contrato, indicar o nome do representante responsável pela gestão do contrato, informando endereço, telefone, e-mail, etc.

**17.6.** Se o licitante declarado vencedor não assinar o contrato no prazo de 05 (cinco) dias úteis, contados da data do recebimento da convocação, caducará o seu direito à contratação.

**17.7.** Ocorrendo a hipótese prevista no item anterior, o pregoeiro examinará as ofertas subsequentes e convocará os licitantes remanescentes, na ordem de classificação, até a apuração de uma que atenda ao edital, podendo negociar com o proponente para que seja obtido preço melhor.

**17.8.** A contratada não poderá, em hipótese alguma, caucionar ou utilizar o contrato para qualquer operação financeira.

**17.9.** A contratada deverá manter, durante toda a execução do objeto, em compatibilidade com as obrigações assumidas, todas as condições de habilitação e qualificação exigidas na licitação.

**17.10.** A contratação decorrente desta licitação poderá ser rescindida, independentemente de aviso, interpelação ou notificação judicial, nas hipóteses previstas no art. 137 da Lei Federal n.º 14.133/2021, sem que a contratada, por isso, tenha direito a qualquer reclamação ou indenização, salvo pelos serviços executados até o momento da rescisão.

**17.11.** A rescisão do contrato provocada pela inadimplência da contratada acarretará aplicação das sanções previstas na Lei Federal n.º 14.133/2021, sem prejuízo das responsabilidades civil e penal.



**17.12.** A aquisição do produto, objeto do presente Edital ficará sujeito à incidência do imposto de renda na fonte conforme previsto na legislação federal vigente.

**17.13.** É vedada a subcontratação integral do objeto. A subcontratação de frete é permitida, mantendo-se a responsabilidade integral da contratada perante a Administração Municipal pela entrega e integridade da carga.

## **18 – DO PRAZO, LOCAL E CONDIÇÕES PARA FORNECIMENTO DOS SERVIÇOS**

**18.1.** O prazo, local e condições para fornecimento dos serviços estão definidos no TERMO DE REFERÊNCIA (ANEXO I).

## **19 – DA DOTAÇÃO ORÇAMENTÁRIA**

**19.1.** As despesas decorrentes da presente contratação correrão à conta de recursos específicos do ano corrente, consignados no Orçamento das Secretarias, Fundos e Fundações participantes do certame, considerando o Registro de Preços a ser formalizado sobre o objeto do Termo de Referência.

## **20 – DO PAGAMENTO**

**20.1.** A contratada apresentará mensalmente a Nota Fiscal, acompanhada da comprovação da regularidade fiscal e trabalhista, à Unidade Administrativa, para aprovação pelo gestor de contratos.

**20.2.** O pagamento será realizado por meio de ordem bancária, para crédito em banco, agência e conta corrente indicados pelo contratado.

**20.3.** Será considerada data do pagamento o dia em que constar como emitida a ordem bancária para pagamento.

**20.4.** Quando do pagamento, será efetuada a retenção tributária prevista na legislação aplicável.

**20.4.1.** Independentemente do percentual de tributo inserido na planilha, quando houver, serão retidos na fonte, quando da realização do pagamento, os percentuais estabelecidos na legislação vigente.

**20.5.** O contratado regularmente optante pelo Simples Nacional, nos termos da Lei Complementar n.º 123/ 2006, não sofrerá a retenção tributária quanto aos impostos e contribuições abrangidos por aquele regime. No entanto, o pagamento ficará condicionado à apresentação de comprovação, por meio de documento oficial, de que faz jus ao tratamento tributário favorecido previsto na referida Lei Complementar.

**20.6.** Para fins de pagamento, a Contabilidade realizará consulta a todas as regras deste edital e seus anexos.

**20.7.** Em caso de irregularidade na emissão dos documentos fiscais, o prazo de pagamento será contado a partir de sua reapresentação, devidamente regularizado.



## **21 – DAS INFRAÇÕES E SANÇÕES ADMINISTRATIVAS**

**21.1.** Comete infração administrativa, nos termos da lei, o licitante que, com dolo ou culpa:

**21.1.1.** Deixar de entregar a documentação exigida para o certame ou não entregar qualquer documento que tenha sido solicitado pelo/a pregoeiro/a durante o certame;

**21.1.2.** Salvo em decorrência de fato superveniente devidamente justificado, não manter a proposta em especial quando:

**21.1.2.1.** Não enviar a proposta adequada ao último lance ofertado ou após a negociação;

**21.1.2.2.** Recusar-se a enviar o detalhamento da proposta quando exigível;

**21.1.2.3.** Pedir para ser desclassificado quando encerrada a etapa competitiva; ou

**21.1.2.4.** Deixar de apresentar amostra (quando for o caso);

**21.1.2.5.** Apresentar proposta ou amostra (quando for o caso) em desacordo com as especificações do edital.

**21.1.3.** Não celebrar o contrato ou não entregar a documentação exigida para a contratação, quando convocado dentro do prazo de validade de sua proposta;

**21.1.3.1.** Recusar-se, sem justificativa, a assinar o contrato ou a ata de registro de preço, ou a aceitar ou retirar o instrumento equivalente no prazo estabelecido pela Administração;

**21.1.4.** Apresentar declaração ou documentação falsa exigida para o certame ou prestar declaração falsa durante a licitação

**21.1.5.** Fraudar a licitação

**21.1.6.** Comportar-se de modo inidôneo ou cometer fraude de qualquer natureza, em especial quando:

**21.1.6.1.** Agir em conluio ou em desconformidade com a lei;

**21.1.6.2.** Induzir deliberadamente a erro no julgamento;

**21.1.6.3.** Apresentar amostra falsificada ou deteriorada;

**21.1.7.** Praticar atos ilícitos com vistas a frustrar os objetivos da licitação

**21.1.8.** Praticar ato lesivo previsto no art. 5º da Lei n.º 12.846, de 2013.



**21.2.** Com fulcro na Lei n.º 14.133, de 2021, a Administração poderá, garantida a prévia defesa, aplicar aos licitantes e/ou adjudicatários as seguintes sanções, sem prejuízo das responsabilidades civil e criminal:

**21.2.1.** Advertência;

**21.2.2.** Multa;

**21.2.3.** Impedimento de licitar e contratar; e

**21.2.4.** Declaração de inidoneidade para licitar ou contratar, enquanto perdurarem os motivos determinantes da punição ou até que seja promovida sua reabilitação perante a própria autoridade que aplicou a penalidade.

**21.3.** Na aplicação das sanções serão considerados:

**21.3.1.** A natureza e a gravidade da infração cometida.

**21.3.2.** As peculiaridades do caso concreto

**21.3.3.** As circunstâncias agravantes ou atenuantes

**21.3.4.** Os danos que dela provierem para a administração pública

**21.3.5.** A implantação ou o aperfeiçoamento de programa de integridade, conforme normas e orientações dos órgãos de controle.

**21.4.** A multa será recolhida em percentual de 0,5% a 30% incidente sobre o valor do contrato licitado, recolhida no prazo máximo de 15 (quinze) dias úteis, a contar da comunicação oficial.

**21.4.1.** Para as infrações previstas nos itens 21.1.1, 21.1.2 e 21.1.3, a multa será de 15% do valor do contrato licitado.

**21.4.2.** Para as infrações previstas nos itens 21.1.4, 21.1.5, 21.1.6, 21.1.7 e 21.1.8, a multa será de 30% do valor do contrato licitado.

**21.5.** As sanções de advertência, impedimento de licitar e contratar e declaração de inidoneidade para licitar ou contratar poderão ser aplicadas, cumulativamente ou não, à penalidade de multa.

**21.6.** Na aplicação da sanção de multa será facultada a defesa do interessado no prazo de 15 (quinze) dias úteis, contado da data de sua intimação

**21.7.** A sanção de impedimento de licitar e contratar será aplicada ao responsável em decorrência das infrações administrativas relacionadas nos itens 21.1.1, 21.1.2 e 21.1.3, quando não se justificar a imposição de penalidade mais grave, e impedirá o responsável de licitar e contratar no âmbito da Administração Pública direta e indireta do ente federativo a qual pertencer o órgão ou entidade, pelo prazo máximo de 3 (três) anos.



**21.8.** Poderá ser aplicada ao responsável a sanção de declaração de inidoneidade para licitar ou contratar, em decorrência da prática das infrações dispostas nos itens 21.1.4, 21.1.5, 21.1.6, 21.1.7 e 21.1.8, bem como pelas infrações administrativas previstas nos itens 21.1.1, 21.1.2 e 21.1.3 que justifiquem a imposição de penalidade mais grave que a sanção de impedimento de licitar e contratar, cuja duração observará o prazo previsto no art. 156, §5º, da Lei n.º 14.133/2021.

**21.9.** A recusa injustificada do adjudicatário em assinar o contrato, ou em aceitar ou retirar o instrumento equivalente no prazo estabelecido pela Administração, descrita no item 21.1.3, caracterizará o descumprimento total da obrigação assumida e o sujeitará às penalidades e à imediata perda da garantia de proposta em favor do órgão ou entidade promotora da licitação.

**21.10.** A apuração de responsabilidade relacionadas às sanções de impedimento de licitar e contratar e de declaração de inidoneidade para licitar ou contratar demandará a instauração de processo de responsabilização a ser conduzido por comissão composta por 2 (dois) ou mais servidores estáveis, que avaliará fatos e circunstâncias conhecidos e intimará o licitante ou o adjudicatário para, no prazo de 15 (quinze) dias úteis, contado da data de sua intimação, apresentar defesa escrita e especificar as provas que pretenda produzir.

**21.11.** Caberá recurso no prazo de 15 (quinze) dias úteis da aplicação das sanções de advertência, multa e impedimento de licitar e contratar, contado da data da intimação, o qual será dirigido à autoridade que tiver proferido a decisão recorrida, que, se não a reconsiderar no prazo de 5 (cinco) dias úteis, encaminhará o recurso com sua motivação à autoridade superior, que deverá proferir sua decisão no prazo máximo de 20 (vinte) dias úteis, contado do recebimento dos autos.

**21.12.** Caberá a apresentação de pedido de reconsideração da aplicação da sanção de declaração de inidoneidade para licitar ou contratar no prazo de 15 (quinze) dias úteis, contado da data da intimação, e decidido no prazo máximo de 20 (vinte) dias úteis, contado do seu recebimento.

**21.13.** O recurso e o pedido de reconsideração terão efeito suspensivo do ato ou da decisão recorrida até que sobrevenha decisão final da autoridade competente.

**21.14.** A aplicação das sanções previstas neste edital não exclui, em hipótese alguma, a obrigação de reparação integral dos danos causados à CONTRATANTE.

## **22 – DAS DISPOSIÇÕES FINAIS**

**22.1.** A apresentação de proposta obriga o licitante declarado vencedor ao cumprimento de todas as disposições contidas neste Edital.

**22.2.** É facultado ao Pregoeiro ou à autoridade superior, no interesse da Administração:

**22.2.1.** Em qualquer fase da licitação, promover diligência destinada a esclarecer ou a complementar a instrução do processo;



**22.2.2.** Solicitar aos setores competentes a elaboração de pareceres técnicos destinado a fundamentar suas decisões;

**22.2.3.** Sanar, relevar omissões ou erros puramente formais observados no credenciamento, na proposta e na documentação, desde que não contrariem a legislação vigente e não comprometam a lisura da licitação.

**22.3.** Caso não seja possível decidir de imediato sobre a aceitabilidade da proposta ou dos documentos de habilitação, o Pregoeiro poderá suspender o pregão e marcar nova data para sua continuidade, intimando todos os participantes.

**28.4.** A presente licitação poderá ser revogada por motivos de interesse público decorrente de fato superveniente devidamente comprovado, ou anulada, no todo ou em parte, por ilegalidade, de ofício ou por provocação de terceiro, sem que caiba às licitantes qualquer direito a reclamação ou indenização por esses fatos, de acordo com o art. 71 da Lei Federal n.º 14.133/2021.

**22.5.** Na contagem dos prazos estabelecidos neste Edital, excluir-se-á o dia do início e incluir-se-á o do vencimento.

**22.6.** Não havendo expediente ou ocorrendo qualquer fato superveniente que impeça a realização do certame na data marcada, a sessão será automaticamente transferida para o primeiro dia útil subsequente, no mesmo horário anteriormente estabelecido, desde que não haja comunicação em contrário, pelo Pregoeiro.

**22.7.** A homologação do resultado desta licitação não implicará direito à contratação.

**22.8.** Cópia deste Edital e informações sobre o andamento desta licitação estarão à disposição dos interessados no link <https://penha.atende.net> na aba 'LICITAÇÕES', no site do Portal <https://comprasbr.com.br>, ou no endereço informado no preâmbulo.

**22.9.** Fica eleito o foro da Comarca de Penha, estado de Santa Catarina, para solucionar quaisquer questões oriundas desta licitação.

Penha/SC, 03 de julho de 2026.

*[assinado digitalmente]*

**LEANDRO DA SILVA**

**Secretário de Administração e Finanças**



## ANEXO I

### TERMO DE REFERÊNCIA

#### PROCESSO LICITATÓRIO N.º 064/2026 - PMP PREGÃO ELETRÔNICO N.º 032/2026 – PMP

#### 1. OBJETO

O presente Termo de Referência tem por objeto a **aquisição de container marítimo tipo Dry de 20 pés adaptado para utilização como depósito**, destinado ao armazenamento seguro de equipamentos operacionais, materiais de manutenção, eletrodomésticos e demais itens utilizados nos postos de guardavidas sob responsabilidade do Corpo de Bombeiros Militar de Santa Catarina no município de Penha/SC.

A contratação compreende o **fornecimento do container devidamente adaptado, transporte até o local indicado pela Administração, descarga, movimentação e posicionamento da estrutura**, sendo que tais serviços deverão ser realizados pela empresa vencedora, incluindo a utilização de **caminhão muncck ou equipamento equivalente necessário para instalação do container no local definido pela Administração**.

O container deverá ser entregue **totalmente finalizado, adaptado e em perfeitas condições de uso**, contemplando todas as modificações estruturais, instalações elétricas e demais adaptações previstas neste Termo de Referência.

A estrutura deverá possuir dimensões compatíveis com **container marítimo de 20 pés**, com medidas externas mínimas aproximadas de:

- 6,00 metros de comprimento
- 2,30 metros de largura
- 2,50 metros de altura

O container deverá possuir **três faces em aço e uma face frontal com fechamento predominantemente em vidro**, composta por portas de correr, sendo aproximadamente **70% da fachada em vidro**, permitindo melhor iluminação natural e visualização interna.

O acabamento externo deverá seguir **padrão de identidade visual institucional do Corpo de Bombeiros Militar de Santa Catarina**, observando as seguintes cores:

- **Cinza Crômio – Código NCS 1701-Y21R**
- **Vermelho Segurança – Código NCS 1083-Y91R**
- **Verde Bandeira do Estado – Código NCS 0771-G44Y**

Na parte superior da estrutura deverá ser aplicada **faixa horizontal na cor Vermelho Segurança**, com altura mínima de **80 cm e máxima de 150 cm**, medida a partir do topo do container.

A porção inferior dessa faixa, correspondente a aproximadamente **15% de sua altura**, deverá ser aplicada na **cor Verde Bandeira do Estado**, conforme padrão institucional.

Na faixa superior deverá constar a identificação **“CBMSC” e em baixo “Penha”**, aplicada na parte superior



frontal esquerda da estrutura, garantindo a identificação institucional do equipamento.

O objeto deverá ser entregue **totalmente adaptado, instalado e pronto para utilização pela Administração Pública**, atendendo às especificações técnicas estabelecidas neste Termo de Referência.

## 2. JUSTIFICATIVA (MOTIVAÇÃO) DA CONTRATAÇÃO;

A presente contratação justifica-se pela necessidade de disponibilizar estrutura adequada e segura para o **armazenamento de equipamentos operacionais, materiais de manutenção, eletrodomésticos e demais itens utilizados nos postos de guarda-vidas** sob responsabilidade do Corpo de Bombeiros Militar de Santa Catarina no município de Penha.

Os postos de guarda-vidas instalados ao longo da orla são estruturas essenciais para o desenvolvimento das atividades de **salvamento aquático, prevenção e proteção da vida humana**, especialmente durante o período de temporada de verão, quando há grande aumento do fluxo de turistas e frequentadores das praias.

Entretanto, tais estruturas não foram originalmente concebidas para armazenamento prolongado de equipamentos e materiais institucionais, apresentando **fragilidades estruturais em relação à segurança patrimonial**, principalmente no que se refere à resistência a arrombamentos e atos de vandalismo.

Recentemente foram registrados **episódios de arrombamento em postos de guarda-vidas**, resultando no furto de equipamentos pertencentes ao Corpo de Bombeiros Militar, bem como de materiais utilizados na manutenção das estruturas de salvamento. Ressalta-se que tais ocorrências se deram inclusive em postos que se encontravam ativos, evidenciando a vulnerabilidade dessas instalações frente a ações criminosas.

Além disso, após o encerramento da temporada de verão, inicia-se o período de **baixa temporada**, no qual diversos postos permanecem fechados durante longos períodos, aumentando significativamente a exposição dessas estruturas a furtos, vandalismo e deterioração dos equipamentos armazenados.

Diante desse cenário, torna-se necessária a adoção de solução que possibilite **armazenamento centralizado, seguro e protegido dos materiais institucionais**, reduzindo os riscos de perdas patrimoniais e garantindo maior controle e preservação dos bens públicos utilizados nas atividades operacionais.

A aquisição de **container marítimo adaptado para utilização como depósito** apresenta-se como alternativa tecnicamente adequada e economicamente viável, permitindo rápida implantação da solução, maior segurança estrutural, facilidade de instalação e possibilidade de realocação futura caso necessário.

Adicionalmente, a solução contribui para a preservação **do patrimônio público, redução de prejuízos ao erário decorrentes de furtos ou danos a equipamentos**, além de proporcionar melhores condições de organização e gestão logística dos materiais utilizados pela corporação.

Dessa forma, a presente contratação mostra-se necessária para fortalecer a segurança patrimonial, garantir melhores condições de armazenamento dos equipamentos operacionais e assegurar a continuidade e



eficiência das atividades desempenhadas pelo Corpo de Bombeiros Militar de Santa Catarina no município de Penha.

### 3. ESPECIFICAÇÃO DO OBJETO;

O objeto da presente contratação consiste no fornecimento de **container marítimo tipo Dry de 20 pés adaptado para utilização como depósito**, devendo atender, no mínimo, às seguintes especificações técnicas:

#### 3.1 Estrutura

O container deverá possuir capacidade de **20 pés**, tipo Dry, destinado originalmente ao transporte de carga seca, adaptado para utilização como depósito.

As dimensões externas **mínimas** deverão ser aproximadamente:

- comprimento mínimo de **6,00 metros**
- largura mínima de **2,30 metros**
- altura mínima de **2,50 metros**

A estrutura deverá ser produzida em **aço estrutural**, apresentando condições adequadas de resistência, estanqueidade e integridade estrutural, sem perfurações, trincas ou deformações que comprometam sua utilização.

O container deverá estar em **condições adequadas de conservação**, garantindo proteção contra infiltrações, entrada de água e umidade.

#### 3.2 Tratamento da Estrutura Metálica

A estrutura metálica deverá receber tratamento completo de preparação da superfície, incluindo no mínimo:

- lixamento da estrutura metálica;
- lavagem da superfície;
- aplicação de **antiferrugem TF7 ou equivalente técnico**;
- aplicação de fundo preparador;
- aplicação de produto de proteção contra **umidade e mofo**.

O objetivo do tratamento é garantir **maior durabilidade da estrutura**, especialmente considerando o ambiente litorâneo.

#### 3.3 Fechamento e Fachada

A estrutura externa deverá possuir:

- **três faces em aço**;



- **uma face frontal com fechamento em vidro**, composta por portas de correr.

A fachada frontal deverá possuir aproximadamente **70% de sua área em vidro**, permitindo melhor iluminação natural e visualização interna.

As portas de correr deverão possuir **estrutura resistente e funcionamento adequado**, garantindo abertura e fechamento seguros.

### 3.4 Ventilação

Para controle de umidade e ventilação interna, deverão ser instaladas **grelhas metálicas de ventilação** com dimensões mínimas de **20 cm x 20 cm**.

As grelhas deverão ser distribuídas nas faces laterais do container, observando a seguinte quantidade mínima:

- **02 grelhas em cada lateral**
- total mínimo de **06 grelhas de ventilação**
- As grelhas deverão possuir acabamento adequado e proteção contra entrada de animais.

### 3.5 Cobertura

O container deverá possuir **cobertura superior adicional em telhas de fibrocimento**, instalada sobre a estrutura metálica, a estrutura da cobertura pode ser em metal ou madeira.

A cobertura deverá possuir função de:

- reduzir incidência direta de radiação solar;
- reduzir impacto direto de chuva sobre a estrutura;
- contribuir para melhores condições térmicas internas.
- reduzir a proliferação de mofo (umidade)

### 3.6 Piso

O interior do container deverá possuir **revestimento de piso em cerâmica**, adequado para ambientes de armazenamento. Instalar em cor clara a ser aprovada a sugestão pelo fiscal do contrato. Bem como é necessário o piso antiderrapante.

O piso deverá possuir **ralo para drenagem de água**, permitindo a limpeza e higienização do ambiente interno.

### 3.7 Instalações Elétricas

O container deverá possuir infraestrutura elétrica básica, composta no mínimo por:

- **02 luminárias tipo plafon quadrado de sobrepor;**
- **04 tomadas elétricas** instaladas no interior da estrutura.
- **01 interruptor** ao lado da porta (interno)



As instalações deverão estar devidamente protegidas e em condições adequadas de uso.

### 3.8 Instalação Hidráulica

O container deverá possuir **01 ponto de água interno próximo da porta com mangueira e suporte para mangueira já instalado**, destinado ao apoio às atividades de limpeza e manutenção do espaço.

### 3.9 Esquadrias – Portas e Esquadrias – Porta Frontal

#### Esquadrias – Porta Frontal

- 01 porta de correr, instalada na face frontal do container, com altura aproximada de **2,10 m**, podendo ser executada conforme uma das opções abaixo:

#### Opção 01:

Porta de correr com **duas ou três folhas**, com largura total aproximada de **2,60 m**, de modo a garantir **vão livre mínimo de 1,40 m quando aberta**.

#### Opção 02:

Porta de correr com **uma folha móvel**, com **vão livre mínimo de 1,60 m quando aberta**, devendo a folha correr lateralmente pela face interna do container.

- Em ambas as opções, as folhas deverão possuir sistema de deslizamento lateral, com funcionamento suave e seguro.
- O sistema deverá possuir **trilhos superior e inferior em alumínio**, devidamente fixados e alinhados, com roldanas adequadas.
- A porta deverá ser equipada com **fechadura com chave**, garantindo segurança no uso.
- O fechamento será em **vidro temperado com espessura mínima de 8 mm**.
- O vidro deverá receber aplicação de **película perfurada tipo “one way vision”**, permitindo visibilidade do interior para o exterior e restringindo a visibilidade externa.
- A esquadria deverá ser executada em **alumínio na cor branca**.

### 3.10 Mobiliário Interno

- O container deverá possuir **01 prateleira interna**, instalada na lateral esquerda (sentido de quem acessa pela porta frontal), ao longo da parede.
- A prateleira deverá possuir **estrutura em ferro**, devidamente fixada à estrutura do container, garantindo resistência e estabilidade.
- A estrutura metálica deverá receber **tratamento com pintura anticorrosiva**, adequada para aumentar a durabilidade e resistência ao uso.
- Os planos de apoio deverão ser executados em **madeira tratada de espessura compatível com a carga prevista**, garantindo durabilidade e resistência.
- A prateleira deverá possuir **profundidade aproximada de 0,45 m, largura de 2,00 m por módulo**, e comprimento total compatível com a extensão interna do container.
- Deverá ser subdividida em **04 níveis (lances)**, distribuídos verticalmente de forma uniforme.
- Cada nível da prateleira deverá ser dimensionado para suportar **carga mínima de 100 kg**, sem apresentar deformações ou comprometer a segurança.
- Cada módulo de 2,00 m deverá possuir **reforço estrutural central em ferro**, com o objetivo de evitar deformações (flechas) nos planos de madeira.
- A estrutura deverá ser dimensionada de forma a não comprometer a circulação interna do container.



### 3.11 Identidade Visual e Pintura

O acabamento externo deverá seguir **padrão de identidade visual institucional do Corpo de Bombeiros Militar de Santa Catarina**, observando as seguintes cores:

- **Cinza Crômio – Código NCS 1701-Y21R**
- **Vermelho Segurança – Código NCS 1083-Y91R**
- **Verde Bandeira do Estado – Código NCS 0771-G44Y**

Na parte superior da estrutura deverá ser aplicada **faixa horizontal na cor Vermelho Segurança**, com altura mínima de **80 cm e máxima de 150 cm**, medida a partir do topo do container.

A porção inferior dessa faixa, correspondente a aproximadamente **15% da sua altura**, deverá ser aplicada na **cor Verde Bandeira do Estado**, conforme padrão institucional.

Na faixa superior deverá constar a identificação **“CBMSC” e embaixo Penha**, posicionada na parte superior frontal esquerda da estrutura. Na lateral superior direita bandeira do Estado e “emergência 193” conforme imagem abaixo.

A pintura externa poderá ser executada diretamente sobre a estrutura metálica ou substituída por **revestimento em pastilhamento ou ACM**, desde que mantidas as tonalidades e o padrão visual estabelecido.

### 3.12 Transporte, Entrega e Instalação

A empresa contratada será responsável por:

- transporte do container até o município de **Penha/SC**;
- descarga da estrutura no local indicado pela Administração;
- **movimentação e posicionamento do container**, incluindo utilização de **caminhão munck ou equipamento equivalente** necessário para instalação.

O objeto deverá ser entregue **totalmente finalizado, instalado e em condições adequadas para utilização imediata pela Administração Pública**.

### 3.13 Condições Gerais

O container deverá ser entregue:

- sem infiltrações;



- sem danos estruturais;
- em perfeitas condições de uso;
- devidamente adaptado conforme as especificações deste Termo de Referência.

### 3.5. Segue modelo com imagens meramente **ILUSTRATIVAS**:

Imagem para visualização externa e interna sem cobertura



Imagem para visualização externa e interna com cobertura em madeira ou alumínio





Visão interna



Visão das costas

ESTE DOCUMENTO FOI ASSINADO EM: 03/07/2026 16:46 -03:00 -03  
PARA CONFERENCIA DO SEU CONTEUDO ACESSAR: <https://c.ipm.com.br/ps9148b71b8ea6>





Exemplo da porta - duas folhas



Exemplo da porta - uma folha



Mobiliário

ESTE DOCUMENTO FOI ASSINADO EM: 03/07/2026 16:46 -03:00 -03  
PARA CONFERENCIA DO SEU CONTEUDO ACESSSE: <https://c.ipm.com.br/ps9148b71b8ea6>



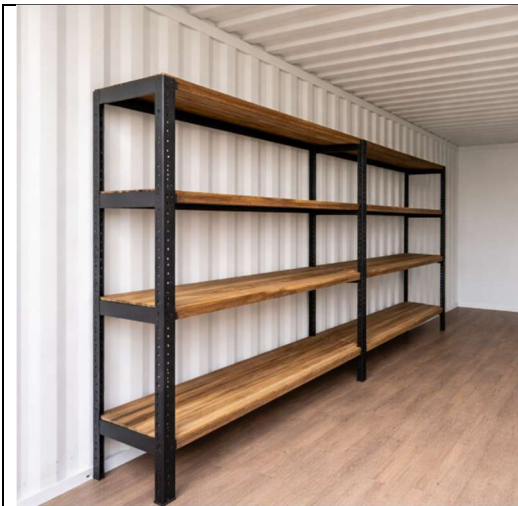

Identificação visual (letras, brasão e bandeira Estado)



Figura 5



Figura 6



Figura 7

Lembrando que o quartel é em Penha, logo CBMSC PENHA.

**Identificação visual da porta**

Vidro: devem ser adesivadas, com material perfurado, conforme os modelos a seguir, sendo as portas duplas contendo a logo do CBMSC e o brasão do batalhão (Figura 9) e portas simples apenas com a logomarca do CBMSC (Figura 10).



### 4.3 Portas externas

a) **Madeira:** devem ser pintadas com tinta vermelha ou vernizes que mantenham cor e textura natural.

b) **Metal:** devem ser pintadas com tinta vermelha.

c) **Vidro:** devem ser adesivadas, com material perfurado, conforme os modelos a seguir, sendo as portas duplas contendo a logo do CBMSC e o brasão do batalhão (Figura 9) e portas simples apenas com a logomarca do CBMSC (Figura 10).



Figura 9



Figura 10

## 4. REQUISITOS NECESSÁRIOS;

Para a adequada execução do objeto, a empresa contratada deverá atender aos seguintes requisitos mínimos:

A empresa deverá possuir capacidade técnica e operacional para o **fornecimento de container marítimo tipo Dry de 20 pés adaptado para utilização como depósito**, incluindo todos os serviços necessários à sua preparação, adaptação, transporte e instalação no local indicado pela Administração.

O objeto deverá ser entregue **totalmente finalizado e em condições de uso**, contemplando todas as adaptações estruturais, instalações elétricas, ventilação, revestimentos, pintura e demais elementos previstos nas especificações técnicas deste Termo de Referência.

A contratada será responsável pelo **transporte do container até o município de Penha/SC**, incluindo todas as despesas relacionadas a frete, carga, descarga, movimentação e posicionamento da estrutura no local indicado pela Administração.

A movimentação e instalação do container deverão ser realizadas com **utilização de caminhão muncck ou equipamento equivalente**, sendo de responsabilidade da contratada a disponibilização de todos os equipamentos e mão de obra necessários à execução do serviço.



A empresa contratada deverá garantir que o container seja entregue **em perfeitas condições estruturais e de conservação**, sem perfurações, infiltrações, corrosões estruturais ou danos que comprometam sua utilização.

Considerando que o equipamento será utilizado em **ambiente litorâneo**, a contratada deverá assegurar que a estrutura receba tratamento adequado de preparação da superfície, proteção anticorrosiva e pintura compatível com as condições climáticas e de umidade da região.

A contratada deverá observar integralmente as **especificações técnicas, padrões de acabamento e identidade visual institucional estabelecidos neste Termo de Referência**, especialmente quanto às cores e características definidas para utilização pelo Corpo de Bombeiros Militar de Santa Catarina.

Todos os materiais utilizados na adaptação do container deverão ser **novos, de boa qualidade e apropriados para a finalidade proposta**, não sendo admitida a utilização de materiais deteriorados ou que comprometam a durabilidade da estrutura.

A empresa contratada será responsável por eventuais **ajustes necessários para o correto funcionamento das portas, instalações elétricas, ventilação e demais componentes**, garantindo que o objeto seja entregue em condições adequadas para utilização imediata.

A contratada deverá garantir que a instalação seja realizada de forma segura, preservando a integridade da estrutura e observando as normas técnicas aplicáveis.

## 5. CRITÉRIOS DE ACEITABILIDADE DO OBJETO (RECEBIMENTO DO OBJETO);

O objeto será recebido pela Administração conforme disposto na Lei Federal nº 14.133/2021, observando-se as etapas de **recebimento provisório e recebimento definitivo**, com a finalidade de verificar a conformidade do bem entregue com as especificações estabelecidas neste Termo de Referência.

O **recebimento provisório** ocorrerá no momento da entrega e instalação do container no local indicado pela Administração, mediante verificação preliminar das condições gerais do objeto, incluindo integridade estrutural, posicionamento, acabamento e funcionamento básico das adaptações realizadas.

Nessa etapa será verificado se o objeto foi entregue no endereço indicado, devidamente instalado e em condições aparentes de utilização, podendo a Administração registrar eventuais inconsistências ou pendências a serem sanadas pela empresa contratada.

Após o recebimento provisório, será realizada análise mais detalhada quanto à **conformidade com as especificações técnicas previstas neste Termo de Referência**, incluindo verificação de dimensões, ventilação, revestimentos, pintura, instalações elétricas, funcionamento das portas e demais elementos estruturais do container.

Caso sejam identificadas irregularidades, defeitos ou inconformidades com as especificações estabelecidas, a empresa contratada será notificada para realizar as correções necessárias no prazo estabelecido pela Administração, sem qualquer ônus adicional.



O **recebimento definitivo** ocorrerá após a verificação de que o objeto atende integralmente às condições estabelecidas neste Termo de Referência, estando apto para utilização pela Administração.

O recebimento definitivo não exclui a responsabilidade da contratada quanto à **qualidade, durabilidade e garantia do objeto fornecido**, permanecendo a empresa responsável por eventuais vícios ou defeitos que venham a ser identificados posteriormente, conforme legislação aplicável.

## 6. ESTIMATIVA DE VALOR DA CONTRATAÇÃO E DOTAÇÃO ORÇAMENTÁRIA E FINANCEIRA PARA A DESPESA;

Item	Especificação	Unidade	Qtd	Valor unitário	Valor Total
1	<p>fornecimento de <b>container marítimo tipo Dry de 20 pés adaptado para utilização como depósito</b>, com estrutura metálica em aço, dimensões mínimas de 6,00 metros de comprimento, 2,30 metros de largura e 2,50 metros de altura, contendo fechamento em três faces metálicas e uma face frontal com aproximadamente 70% em vidro com portas de correr, cobertura em telha de fibrocimento, piso cerâmico com ralo de drenagem, grelhas de ventilação, instalações elétricas com luminárias e tomadas, ponto de água, tratamento anticorrosivo da estrutura e pintura conforme padrão de identidade visual institucional do Corpo de Bombeiros Militar de Santa Catarina.</p> <p>A estimativa deverá contemplar todos os custos necessários à execução do objeto, incluindo <b>fornecimento, adaptação da estrutura, materiais, mão de obra, transporte, carga, descarga e instalação do container no local indicado pela Administração</b>, mediante utilização de caminhão munck ou equipamento equivalente.</p>	Unidade	1	<b>R\$ 25.747,00</b>	<b>R\$ 25.747,00</b>

## 7. SUBCONTRATAÇÃO

7.1. Não é permitida a subcontratação do objeto desta licitação.



## 8. CONDIÇÕES DE EXECUÇÃO

8.1. Os materiais fornecidos/entregues, deverão ser entregues e montados pela CONTRATADA, por meios próprios, em até 40 (quarenta) dias corridos após a emissão da solicitação formal encaminhada via e-mail com a devida Ordem de Compra anexa no seguinte endereço:

- Quartel do Corpo de Bombeiros Militar de Penha, Rua: Inácio Francisco de Souza, 1394 - Armação - Penha/SC - CEP: 88385-000. Anexo ao Parque Beto Carrero World. De segunda-feira a sexta-feira, das 08h às 19h.

8.2. A contratada deverá realizar a montagem dos materiais no endereço acima repassado, devendo as responsabilidades de frete e entrega serem cobertos totalmente pela contratada, sem ônus ao contratante.

8.3. O fornecimento/entrega e instalação de materiais e serviços prestados e/ou executados de baixa qualidade, de procedência duvidosa, ou divergente do apresentado na proposta, ensejará rescisão contratual e aplicação das respectivas sanções legais, editalícias e contratuais, reservado o direito ao contraditório e à ampla defesa.

## 9. OBRIGAÇÕES DAS PARTES ENVOLVIDAS (CONTRATADA E CONTRATANTE)

9.1 **Da** **Contratada**

9.1.1. A Contratada deverá fornecer o objeto contratado em conformidade com as especificações técnicas estabelecidas neste Termo de Referência, bem como nas demais condições previstas no Edital e seus anexos.

9.1.2. A Contratada deverá efetuar a entrega, transporte, descarga e instalação do container no prazo estipulado pela Administração, responsabilizando-se pela utilização de equipamentos adequados, incluindo **caminhão munck ou equipamento equivalente**, necessários ao correto posicionamento da estrutura no local indicado pela Contratante.

9.1.3. A Contratada deverá comunicar ao Corpo de Bombeiros Militar de Penha/SC, por meio do e-mail **7222log@cbm.sc.gov.br** e/ou pelo telefone **(48) 99818-8917**, com antecedência mínima de **02 (dois) dias** do término do prazo de entrega, os motivos que eventualmente impossibilitem o cumprimento do prazo estabelecido.

9.1.4. A Contratada deverá manter um supervisor ou preposto responsável pelo gerenciamento da execução do objeto, com poderes para representá-la perante a Contratante e tratar de assuntos relacionados à execução do contrato.



9.1.5. A Contratada deverá fornecer, por escrito, no prazo máximo de 05 (cinco) dias corridos, contados da assinatura do contrato, o nome, telefone e demais informações de contato do responsável direto pelo atendimento à Contratante.

9.1.6. A Contratada deverá fornecer o container devidamente adaptado e finalizado, incluindo todas as intervenções necessárias, tais como tratamento anticorrosivo da estrutura metálica, pintura conforme identidade visual institucional, instalação das grelhas de ventilação, cobertura em telha de fibrocimento, piso cerâmico, ralo de drenagem, instalações elétricas, ponto de água e demais itens previstos nas especificações técnicas.

9.1.7. A Contratada deverá utilizar materiais novos, de boa qualidade e adequados à finalidade do objeto, garantindo que a estrutura seja entregue sem infiltrações, danos estruturais ou irregularidades que comprometam sua utilização.

9.1.8. A Contratada será responsável por todos os custos necessários à execução do objeto, incluindo transporte, equipamentos, mão de obra, encargos trabalhistas, previdenciários, fiscais e comerciais decorrentes da execução contratual.

9.1.9. A Contratada deverá responder por quaisquer danos, perdas ou prejuízos causados à Administração ou a terceiros, decorrentes de dolo ou culpa de seus empregados, prepostos ou responsáveis, ressalvada a hipótese de caso fortuito ou força maior, devidamente comprovada.

9.1.10. A Contratada deverá prestar suporte técnico presencial ou remoto, sempre que solicitado pelo Corpo de Bombeiros Militar de Penha/SC, no que se refere à instalação, ajustes ou eventuais manutenções necessárias durante o prazo de garantia do objeto.

9.1.11. A Contratada deverá substituir ou reparar, sem ônus adicional para a Administração, quaisquer defeitos, falhas ou inconformidades identificadas no objeto fornecido durante o período de garantia.

9.1.12. A Contratada deverá manter, durante toda a execução contratual, compatibilidade com as obrigações assumidas, bem como todas as condições de habilitação e qualificação exigidas no processo licitatório.

## **9.2 Da Contratante**

**9.2.1. Prestar à Contratada todas as informações necessárias à adequada execução do objeto contratado.**

9.2.2. Indicar o local para entrega e instalação do container, bem como permitir o acesso da equipe da



Contratada para realização das atividades necessárias.

9.2.3. Designar servidor ou comissão responsável pelo acompanhamento e fiscalização da execução do contrato, nos termos da legislação vigente.

9.2.4. Notificar a Contratada, por escrito, acerca da ocorrência de eventuais falhas, defeitos ou imperfeições na execução do objeto, fixando prazo para sua correção.

9.2.5. Proceder ao recebimento provisório e definitivo do objeto, após verificação da conformidade com as especificações estabelecidas neste Termo de Referência.

9.2.6. Encaminhar à Contratada a Ordem de Serviço, devidamente assinada pelo Fiscal do Contrato, autorizando o início da execução do objeto.

9.2.7. Atestar a entrega e instalação do objeto contratado para fins de liquidação da despesa e posterior pagamento.

9.2.8. Efetuar o pagamento à Contratada no prazo previsto no instrumento contratual, após o cumprimento das condições estabelecidas e a devida verificação da execução do objeto.

## 10. GESTÃO E FISCALIZAÇÃO DO CONTRATO

10.1. Os serviços contratados serão acompanhados e fiscalizados pela **Sd BM Julia Bento Martins, Mtcl 719924-4**, designada como Fiscal do Contrato.

10.2. As atividades relativas à orientação e controle do Contrato serão acompanhadas pela **3º Sgt BM Stefania Adaime Veit, Mtcl 932482-8**, designado como Gestora do Contrato.

## 11. DOTAÇÃO ORÇAMENTÁRIA

11.1 As despesas decorrentes dos serviços prestados correrão à conta dos recursos provenientes da Dotação 524, da Ação: 2114 - Funcionamento e manutenção do Convênio/Corpo de Bombeiros Militar SC, do Vínculo: 150070000000 - RECURSOS ORDINÁRIOS e do Subelemento: 3339039990000000000 - Outros serviços de terceiros - pessoa jurídica

## 12. CONDIÇÕES DE PAGAMENTO



12.1. O pagamento será efetuado após a efetivação do serviço, mediante apresentação de Nota Fiscal, devendo indicar no corpo do documento fiscal o número da Nota de Empenho, isenta de erros.

12.2. O pagamento será creditado em favor da contratada por meio de ordem bancária, o qual ocorrerá no prazo de 30 (trinta) dias após a apresentação da nota fiscal, e após a aceitação definitiva do objeto.

12.3. Não haverá, sob hipótese alguma, pagamento antecipado.

### 13. VIGÊNCIA DO CONTRATO

13.1 A contratação terá vigência 12 meses, a partir da assinatura do contrato, nos termos da Lei nº 14.133/2021.

13.2. O prazo para a entrega e montagem dos produtos será de até 40 (quarenta) dias a partir da entrega da autorização de fornecimento ao vencedor do certame.

### 14. SANÇÕES CONTRATUAIS

14.1 O contratado ficará sujeito às sanções administrativas previstas nos arts. 155 a 163 da Lei nº 14.133/2021, sem prejuízo das responsabilidades civil e penal cabíveis.

14.2 A aplicação das penalidades observará a gravidade da infração cometida, os danos causados à Administração, eventual reincidência e as circunstâncias atenuantes e agravantes, garantidos o contraditório e a ampla defesa, nos termos da legislação vigente.

Responsável pela elaboração deste Termo de Referência	Chefia Imediata
<b>Sd BM Julia Bento Martins</b> Aux. Logística do 2º/2º/2ª/7ºBBM (Penha) (assinado digitalmente)	<b>3º Sgt BM STEFANIA Adaime Veit</b> Comandante do 2º/2º/2ª/7ºBBM (Penha) (assinado digitalmente)

ESTE DOCUMENTO FOI ASSINADO EM: 03/07/2026 16:46 -03:00 -03  
PARA CONFERENCIA DO SEU CONTEUDO ACESSAR: <https://c.ipm.com.br/ps9148b71b8ea6>



## ANEXO II

### MODELO DE DECLARAÇÃO CONJUNTA

PROCESSO LICITATÓRIO N.º 064/2026 - PMP  
PREGÃO ELETRÔNICO N.º 032/2026 – PMP

A empresa \_\_\_\_\_ CNPJ \_\_\_\_\_  
sediada na \_\_\_\_\_

telefone \_\_\_\_\_ e-mail \_\_\_\_\_, por intermédio de seu representante legal, infra-assinado, e para os fins do pregão supramencionado, DECLARA expressamente, sob as penalidades cabíveis, que:

- a) Detém conhecimento de todas as informações contidas neste edital e em seus anexos, e que a sua proposta atende integralmente aos requisitos constantes do edital supra;
- b) Não possui em seu quadro de pessoal empregado (s) com menos de 18 (dezoito) anos em trabalho noturno, perigoso ou insalubre e de 16 (dezesesseis) anos em qualquer trabalho, salvo na condição de aprendiz, a partir de 14 (catorze) anos, nos termos do inciso XXXIII do art. 7º da Constituição Federal de 1998 (Lei n.º 9.854/99), em cumprimento ao estabelecido no inciso III do art. 62 da Lei n.º 14.133/2021;
- c) Não possui, em sua cadeia produtiva, empregados executando trabalho degradante ou forçado, observando o disposto nos incisos III e IV do art. 1º e no inciso III do art. 5º da Constituição Federal;
- d) Declara, ainda, sob as penas da lei, que até a presente data inexistem fatos supervenientes impeditivos para a habilitação no presente processo licitatório, estando ciente da obrigatoriedade de declarar ocorrências posteriores, em cumprimento ao que determina o inciso II do art. 70 da Lei n.º 14.133/2021.
- e) Declara, para os devidos fins, que os serviços são prestados por empresas que comprovam cumprimento de reserva de cargos prevista em lei para pessoa com deficiência ou para reabilitado da Previdência Social e que atendem às regras de acessibilidade previstas na legislação, conforme disposto na Lei n.º 13.146, de 2015 e inciso XVII do art. 92 e art. 116, parágrafo único, da Lei n.º 14.133/2021.

\_\_\_\_\_, \_\_\_\_\_ de \_\_\_\_\_ de \_\_\_\_\_.

*Assinatura e carimbo do Representante Legal*

**OBS: A declaração deverá ser apresentada em papel timbrado da empresa.**



## ANEXO III

### MODELO DE DECLARAÇÃO DE ENQUADRAMENTO

#### PROCESSO LICITATÓRIO N.º 064/2026 - PMP PREGÃO ELETRÔNICO N.º 032/2026 – PMP

(Somente para ME, EPP ou Cooperativa)

A Empresa \_\_\_\_\_, devidamente inscrita no CNPJ sob n.º \_\_\_\_\_, sediada em \_\_\_\_\_, por intermédio de seu representante legal, para fins da Licitação n.º **064/2026** – modalidade **Pregão**, DECLARA expressamente, sob as penas da lei, que:

- Encontra-se enquadrada como microempresa, empresa de pequeno porte ou cooperativa, na forma da LC n.º 123/2006 e Lei n.º 11.488, art. 34.
- Tem conhecimento dos arts. 42 e 49, da Lei Complementar n.º 123/2006, estando cientes da obrigatoriedade de declarar ocorrências posteriores impeditivas de tal habilitação, em cumprimento ao inciso II do art. 70 da Lei n.º 14.133/2021.
- Não está incurso em nenhuma das vedações do art. 3º. § 4º da Lei Complementar n.º 123/2006.
- Preenche todos os requisitos da Lei Complementar n.º 123/2006.

\_\_\_\_\_, de \_\_\_\_\_ de \_\_\_\_\_.

*Assinatura e carimbo do Representante Legal*

**OBS.1. A declaração deverá ser apresentada em papel timbrado da empresa;**

**OBS.2. A declaração deve ser apresentada junto ao credenciamento.**



## ANEXO IV

### DECLARAÇÃO DE ELABORAÇÃO INDEPENDENTE DE PROPOSTA

#### PROCESSO LICITATÓRIO N.º 064/2026 - PMP PREGÃO ELETRÔNICO N.º 032/2026 – PMP

\_\_\_\_\_(identificação completa do representante da licitante), como representante devidamente constituído de \_\_\_\_\_(identificação completa do licitante) doravante denominado (licitante/consórcio), para fins do disposto no item \_\_\_\_\_ do Edital \_\_\_\_\_(completar com identificação do Edital), declara, sob as penas da lei, em especial o art. 299 do Código Penal Brasileiro, que:

- I. A proposta apresentada para participar da (identificação da licitação n.º \_\_\_/20\_\_\_) foi elaborada de maneira independente pelo (Licitante/consórcio), e o conteúdo da proposta não foi, no todo ou em parte, direta ou indiretamente, informado, discutido ou recebido de qualquer outro participante potencial ou de fato da (identificação da licitação n.º \_\_\_/20\_\_\_), por qualquer meio ou por qualquer pessoa;
- II. A intenção de apresentar a proposta elaborada para participar (identificação da licitação n.º \_\_\_/20\_\_\_) não foi informada, discutida ou recebida de qualquer outro participante potencial ou de fato deste Leilão, por qualquer meio ou por qualquer pessoa;
- III. Que não tentou, por qualquer meio ou por qualquer pessoa, influir na decisão de qualquer outro participante potencial ou de fato da (identificação da licitação) quanto a participar ou não da referida licitação;
- IV. Que o conteúdo da proposta apresentada para participar (identificação da licitação) não será, no todo ou em parte, direta ou indiretamente, comunicado ou discutido com qualquer outro participante potencial ou de fato da (identificação da licitação) antes da adjudicação do objeto da referida licitação;
- V. Que o conteúdo da proposta apresentada para participar do (identificação da licitação) não foi, no todo ou em parte, direta ou indiretamente, informado, discutido ou recebido de qualquer integrante do (órgão licitante) antes da abertura oficial das propostas; e
- VI. Que está plenamente ciente do teor e da extensão desta declaração e que detém plenos poderes e informações para firmá-la.

\_\_\_\_\_, \_\_\_\_\_ de \_\_\_\_\_ de \_\_\_\_\_.

*Assinatura e carimbo do Representante Legal*



**OBS.1. Este documento deverá ser apresentado na fase de credenciamento.**

**OBS.2. Este anexo deve ser apresentado em papel timbrado da empresa participante da licitação.**



ESTE DOCUMENTO FOI ASSINADO EM: 03/07/2026 16:46 -03:00 -03  
PARA CONFERENCIA DO SEU CONTEUDO ACESSAR: <https://c.ipm.com.br/ps9148b71b8ea6>



## ANEXO V

### MODELO DE DECLARAÇÃO DE HABILITAÇÃO

**PROCESSO LICITATÓRIO N.º 064/2026 - PMP**  
**PREGÃO ELETRÔNICO N.º 032/2026 – PMP**

A empresa \_\_\_\_\_,  
inscrita no CNPJ sob o n.º \_\_\_\_\_,  
por intermédio de seu representante legal, Sr(a)

portador(a) da Carteira de Identidade n.º \_\_\_\_\_ e  
do CPF n.º \_\_\_\_\_, DECLARA, na forma e sob as sanções previstas na Lei  
n.º 14.133/2021, que cumpre plenamente os requisitos de HABILITAÇÃO exigidos para  
participação nesta licitação.

DECLARA, ainda, estar ciente das SANÇÕES que lhe poderão ser impostas, na hipótese de  
falsidade da presente declaração.

\_\_\_\_\_, \_\_\_\_\_ de \_\_\_\_\_ de \_\_\_\_\_.

*Assinatura e carimbo do Representante Legal*

**OBS.1. A declaração deverá ser apresentada em papel timbrado da empresa;**

**OBS.2. A declaração deverá ser apresentada junto ao credenciamento.**



## ANEXO VI

### MODELO DE DECLARAÇÃO DE PROFISSIONAIS

#### PROCESSO LICITATÓRIO N.º 064/2026 - PMP PREGÃO ELETRÔNICO N.º 032/2026 – PMP

A empresa \_\_\_\_\_,  
inscrita no CNPJ sob o n.º \_\_\_\_\_,  
por intermédio de seu representante legal, Sr(a)

portador(a) da Carteira de Identidade n.º \_\_\_\_\_ e  
do CPF n.º \_\_\_\_\_, DECLARA, para fins de cumprimento das exigências do  
Edital, que no momento da Prestação dos serviços solicitados, contará com quantitativo de  
profissionais suficiente para a perfeita execução do objeto.

A comprovação do vínculo com o referido profissional se dará por meio de uma das seguintes  
formas:

1. Registro na Carteira de Trabalho e Previdência Social (CTPS): O profissional será registrado em nossa CTPS, e apresentaremos a respectiva cópia.
2. Contrato de Prestação de Serviços.
3. Outro meio que comprove o vínculo.

Além disso, quando se tratar de dirigente ou sócio da empresa licitante, a comprovação será realizada através do ato constitutivo da empresa e da certificação do profissional, quando for o caso.

DECLARA estar ciente das SANÇÕES que lhe poderão ser impostas, na hipótese de falsidade da presente declaração.

\_\_\_\_\_, de \_\_\_\_\_ de \_\_\_\_\_.

*Assinatura e carimbo do Representante Legal*

**OBS.1. A declaração deverá ser apresentada em papel timbrado da empresa;**

**OBS.2. A declaração deverá ser apresentada junto ao credenciamento.**



## ANEXO VII

### MINUTA DO CONTRATO N.º 000/2026

#### PROCESSO LICITATÓRIO N.º 064/2026 - PMP PREGÃO ELETRÔNICO N.º 032/2026 – PMP

CONTRATO DE PRESTAÇÃO DE SERVIÇOS QUE ENTRE SI  
CELEBRAM O MUNICÍPIO DE PENHA E A EMPRESA  
**(EMPRESA CONTRATADA)**

O **MUNICÍPIO DE PENHA-SC**, por intermédio da Secretaria de **[ÓRGÃO CONTRATANTE]**, com sede na **[ENDEREÇO]**, na cidade de Penha/SC, inscrito no CNPJ sob o n.º **XX.XXX.XXX/XXXX-XX**, neste ato representado pelo seu(sua) Secretário(a) **(NOME)**, nomeado pela Portaria n.º **XXX/XXXX**, doravante denominado CONTRATANTE. E o(a) **[NOME DA EMPRESA CONTRATADA]**, inscrito(a) no CNPJ/MF sob o n.º **XX.XXX.XXX/XXXX-XX**, sediado(a) na **[ENDEREÇO]**, na cidade de **XXXX**, doravante designado CONTRATADO, neste ato representado(a) por **[NOME E FUNÇÃO DO CONTRATADO]**, conforme **[ATOS CONSTITUTIVOS DA EMPRESA OU PROCURAÇÃO APRESENTADA NOS AUTOS]**, em observância às disposições da Lei n.º 14.133, de 01º de abril de 2021, e demais legislação aplicável, resolvem celebrar o presente Termo de Contrato, decorrente do Pregão Eletrônico n.º **000/2026**, mediante as cláusulas e condições a seguir enunciadas

#### CLÁUSULA PRIMEIRA – DO OBJETO

- 1.1. O objeto do presente instrumento é a contratação de **[OBJETO]**, nas condições estabelecidas no Termo de Referência.
- 1.2. Objeto da contratação:

ITEM	ESPECIFICAÇÃO	UNID DE MEDIDA	QUANT	VALOR UNITÁRIO	VALOR TOTAL

- 1.3. Vinculam esta contratação, independentemente de transcrição:
  - 1.3.1 O Termo de Referência;
  - 1.3.2 O Edital;
  - 1.3.3 A Proposta do CONTRATADO;
  - 1.3.4 Eventuais anexos dos documentos supracitados



## CLÁUSULA SEGUNDA – DA VIGÊNCIA E PRORROGAÇÃO

2.1. O prazo de vigência da contratação é de 01 (um) ano contados do **[INDICAR O TERMO INICIAL DE VIGÊNCIA]**, prorrogável eventualmente e anualmente, até o limite legal, após Parecer Jurídico.

2.1.1. A prorrogação se que trata este item é condicionada ao ateste, pela autoridade competente, de que as condições e os preços permanecem vantajosos para a Administração, permitida a negociação com o CONTRATADO.

2.1.2. O CONTRATADO não tem direito subjetivo à prorrogação contratual.

2.1.3. A prorrogação do contrato deverá ser promovida mediante celebração de termo aditivo.

2.1.4. O contrato não poderá ser prorrogado quando o CONTRATADO tiver sido penalizado nas sanções de declaração de inidoneidade ou impedimento de licitar e contratar com poder público, observadas as abrangências de aplicação.

## CLÁUSULA TERCEIRA – DA EXECUÇÃO E GESTÃO CONTRATUAL

3.1. O regime de execução contratual, os modelos de gestão e de execução, assim como os prazos e condições de conclusão, entrega, observação e recebimento do objeto constam no Termo de Referência, anexo a este Contrato.

## CLÁUSULA QUARTA – DA SUBCONTRATAÇÃO

4.1. Não será admitida a subcontratação do objeto licitatório.

## CLÁUSULA QUINTA – DOS PREÇOS

5.1. O valor total da contratação será de **R\$ XXXXXXX,XX [ESCREVER POR EXTENSO]**.

5.2. No valor acima estão incluídas todas as despesas ordinárias diretas e indiretas decorrentes da execução do objeto, inclusive tributos e/ou impostos, encargos sociais, trabalhistas, previdenciários, fiscais e comerciais incidentes, taxa de administração, frete, seguro e outros necessários ao cumprimento integral do objeto da contratação.

## CLÁUSULA SEXTA – DO PAGAMENTO

6.1. O prazo para pagamento ao CONTRATADO e demais condições a ele referentes encontram-se definidos no Termo de Referência, anexo a este Contrato.

## CLÁUSULA SÉTIMA – DO REAJUSTE



7.1. As regras acerca do reajuste do valor contratual são aquelas definidas no Termo de Referência, anexo a este Contrato.

## CLÁUSULA OITAVA – DAS OBRIGAÇÕES DO CONTRATANTE

8.1. São obrigações do CONTRATANTE:

8.1.1. Exigir o cumprimento de todas as obrigações assumidas pelo CONTRATADO, de acordo com o contrato e seus anexos.

8.1.2. Receber o objeto no prazo e condições estabelecidas no Termo de Referência;

8.1.3. Notificar o CONTRATADO, por escrito, sobre vícios, defeitos incorreções, imperfeições, falhas ou irregularidades verificadas na execução do objeto contratual, fixando prazo para que seja substituído, reparado ou corrigido, total ou parcialmente, às suas expensas, certificando-se de que as soluções por ele propostas sejam as mais adequadas;

8.1.4. Acompanhar e fiscalizar a execução do contrato e o cumprimento das obrigações pelo CONTRATADO;

8.1.5. Efetuar o pagamento ao CONTRATADO do valor correspondente ao fornecimento do objeto, no prazo, forma e condições estabelecidos no presente Contrato e no Termo de Referência;

8.1.6. Aplicar ao CONTRATADO as sanções previstas na lei e neste Contrato;

8.1.7. Cientificar o órgão de representação judicial Do Município de Penha para adoção das medidas cabíveis quando do descumprimento de obrigações pelo CONTRATADO;

8.1.8. Explicitamente emitir decisão sobre todas as solicitações e reclamações relacionadas à execução do presente Contrato, ressalvados os requerimentos manifestamente impertinentes, meramente protelatórios ou de nenhum interesse para a boa execução do ajuste;

8.1.8.1. A Administração terá o prazo de **XXXXXXX [INDICAR O PRAZO]**, a contar da data do protocolo do requerimento para decidir, admitida a prorrogação motivada, por igual período;

8.2. A Administração não responderá por quaisquer compromissos assumidos pelo CONTRATADO com terceiros, ainda que vinculados à execução do contrato, bem como por qualquer dano causado a terceiros em decorrência de ato do CONTRATADO, de seus empregados, prepostos ou subordinados.

## CLÁUSULA NONA - DAS OBRIGAÇÕES DA CONTRATADA



**9.1.** O CONTRATADO deve cumprir todas as obrigações constantes deste Contrato e de seus anexos, assumindo como exclusivamente seus os riscos e as despesas decorrentes da boa e perfeita execução do objeto, observando, ainda, as obrigações a seguir dispostas:

**9.2.** Atender às determinações regulares emitidas pelo fiscal ou gestor do contrato ou autoridade superior e prestar todo esclarecimento ou informação por eles solicitados;

**9.3.** Reparar, corrigir, remover, reconstruir ou substituir, às suas expensas, no total ou em parte, no prazo fixado pelo fiscal de contrato, os bens e serviços nos quais se verificarem vícios, defeitos ou incorreções resultantes da execução ou dos materiais empregados;

**9.4.** Responsabilizar-se pelos vícios e danos decorrentes da execução do objeto, bem como por todo e qualquer dano causado à Administração ou terceiros, não reduzindo essa responsabilidade a fiscalização ou o acompanhamento da execução contratual pelo CONTRATANTE, que ficará autorizado a descontar dos pagamentos devidos ou da garantia, caso exigida, o valor correspondente aos danos sofridos;

**9.5.** O CONTRATADO deverá entregar ao setor responsável pela fiscalização do contrato, junto com a Nota Fiscal para fins de pagamento, os seguintes documentos:

**9.5.1.** Prova de regularidade relativa à Seguridade Social;

**9.5.2.** Certidão conjunta relativa aos tributos federais e à Dívida Ativa da União;

**9.5.3.** Certidões que comprovem a regularidade perante a Fazenda Estadual ou Distrital do domicílio ou sede do CONTRATADO;

**9.5.4.** Certidão de Regularidade do FGTS – CRF; e

**9.5.5.** Certidão Negativa de Débitos Trabalhistas – CNDT.

**9.6.** Responsabilizar-se pelo cumprimento de todas as obrigações trabalhistas, sociais, previdenciárias, tributárias, fiscais, comerciais e as demais previstas em legislação específica, cuja inadimplência não transfere a responsabilidade ao CONTRATANTE e não poderá onerar o objeto do contrato;

**9.7.** Comunicar ao Fiscal do contrato tempestivamente, observada a urgência da situação, qualquer ocorrência anormal ou acidente que se verifique no local da execução do objeto contratual, não ultrapassando o prazo de 24 (vinte e quatro) horas;

**9.8.** Paralisar, por determinação do CONTRATANTE, qualquer atividade que não esteja sendo executada de acordo com a boa técnica ou que ponha em risco a segurança de pessoas ou bens de terceiros;

**9.9.** Manter, durante toda a vigência do contrato, em compatibilidade com as obrigações assumidas, todas as condições exigidas para habilitação na licitação ou para qualificação na contratação direta;



**9.10.** Guardar sigilo sobre todas as informações obtidas em decorrência do cumprimento do contrato;

**9.11.** Arcar com o ônus decorrente de eventual equívoco no dimensionamento dos quantitativos de sua proposta, inclusive quanto aos custos variáveis decorrentes de fatores futuros e incertos, devendo complementá-los, caso o previsto inicialmente em sua proposta não seja satisfatório para o atendimento do objeto da contratação, exceto quando ocorrer algum dos eventos arrolados no art. 124, II, d, da Lei n.º 14.133, de 2021;

**9.12.** Cumprir, além dos postulados legais vigentes de âmbito federal, estadual ou municipal, as normas de segurança do CONTRATANTE;

**9.13.** Alocar os empregados necessários ao perfeito cumprimento das cláusulas deste contrato, com habilitação e conhecimento adequados;

**9.14.** Prestar os serviços dentro dos parâmetros e rotinas estabelecidos;

**9.15.** Fornecer todos os materiais, equipamentos, ferramentas e utensílios demandados, em quantidade, qualidade e tecnologia adequadas, com a observância às recomendações aceitas pela boa técnica, normas e legislação de regência;

**9.16.** Conduzir os trabalhos com estrita observância às normas da legislação pertinente, cumprindo as determinações dos Poderes Públicos, mantendo sempre limpo o local de execução do objeto e nas melhores condições de segurança, higiene e disciplina;

**9.17.** Submeter previamente, por escrito, ao CONTRATANTE, para análise e aprovação, quaisquer mudanças nos métodos executivos que fujam às especificações do memorial descritivo ou instrumento congênere;

**9.18.** Cumprir as normas de proteção ao trabalho, inclusive aquelas relativas à segurança e à saúde no trabalho;

**9.19.** Não submeter os trabalhadores a condições degradantes de trabalho, jornadas exaustivas, servidão por dívida ou trabalhos forçados;

**9.20.** Não permitir a utilização de qualquer trabalho do menor de dezesseis anos de idade, exceto na condição de aprendiz para os maiores de quatorze anos de idade, observada a legislação pertinente;

**9.21.** Não submeter o menor de dezoito anos de idade à realização de trabalho noturno e em condições perigosas e insalubres e à realização de atividades constantes na Lista de Piores Formas de Trabalho Infantil, aprovada pelo Decreto n.º 6.481, de 12 de junho de 2008;

**9.22.** Receber e dar o tratamento adequado a denúncias de discriminação, violência e assédio no ambiente de trabalho;



**9.23.** Comunicar ao CONTRATANTE, no prazo máximo de 24 (vinte e quatro) horas que antecede a data da entrega, os motivos que impossibilitem o cumprimento do prazo previsto, com a devida comprovação;

**9.24.** O fornecimento dos materiais deverá ocorrer em até 40 (quarenta) dias corridos, contados a partir do recebimento da Ordem de Compra por e-mail ou outro meio oficial. A Contratada deverá confirmar o recebimento do pedido e informar a previsão de chegada da carga para que a Secretaria prepare a equipe de recebimento. Atrasos injustificados estarão sujeitos às sanções administrativas previstas em lei.

**9.25.** A entrega será realizada obrigatoriamente em conformidade com as especificações técnicas descritas neste Termo e nas normas da Associação Brasileira de Normas Técnicas, a ABNT. O fornecedor deverá garantir que os materiais entregues correspondam exata e rigorosamente aos padrões de dimensão, resistência e acabamento exigidos.

**9.26.** Os materiais serão solicitados por meio de Ordem de Compra específica. Neste documento constarão o local de entrega, os quantitativos demandados e o prazo limite para o descarregamento. A empresa contratada deverá obedecer integralmente às normas técnicas aplicáveis, especialmente a norma NBR 8890 e às determinações do fiscal do contrato responsável pelo recebimento.

**9.27.** A Contratada deverá fornecer o objeto contratado em conformidade com as especificações técnicas estabelecidas neste Termo de Referência, bem como nas demais condições previstas no Edital e seus anexos.

**9.28.** A Contratada deverá efetuar a entrega, transporte, descarga e instalação do container no prazo estipulado pela Administração, responsabilizando-se pela utilização de equipamentos adequados, incluindo **caminhão munck ou equipamento equivalente**, necessários ao correto posicionamento da estrutura no local indicado pela Contratante.

**9.29.** A Contratada deverá comunicar ao Corpo de Bombeiros Militar de Penha/SC, por meio do e-mail **7222log@cbm.sc.gov.br** e/ou pelo telefone **(48) 99818-8917**, com antecedência mínima de **02 (dois) dias** do término do prazo de entrega, os motivos que eventualmente impossibilitem o cumprimento do prazo estabelecido.

**9.30.** A Contratada deverá manter um supervisor ou preposto responsável pelo gerenciamento da execução do objeto, com poderes para representá-la perante a Contratante e tratar de assuntos relacionados à execução do contrato.

**9.31.** A Contratada deverá fornecer, por escrito, no prazo máximo de 05 (cinco) dias corridos, contados da assinatura do contrato, o nome, telefone e demais informações de contato do responsável direto pelo atendimento à Contratante.

**9.32.** A Contratada deverá fornecer o container devidamente adaptado e finalizado, incluindo todas as intervenções necessárias, tais como tratamento anticorrosivo da estrutura metálica, pintura conforme identidade visual institucional, instalação das grelhas



de ventilação, cobertura em telha de fibrocimento, piso cerâmico, ralo de drenagem, instalações elétricas, pontão de água e demais itens previstos nas especificações técnicas.

**9.33.** A Contratada deverá utilizar materiais novos, de boa qualidade e adequados à finalidade do objeto, garantindo que a estrutura seja entregue sem infiltrações, danos estruturais ou irregularidades que comprometam sua utilização.

**9.34.** A Contratada será responsável por todos os custos necessários à execução do objeto, incluindo transporte, equipamentos, mão de obra, encargos trabalhistas, previdenciários, fiscais e comerciais decorrentes da execução contratual.

**9.35.** A Contratada deverá responder por quaisquer danos, perdas ou prejuízos causados à Administração ou a terceiros, decorrentes de dolo ou culpa de seus empregados, prepostos ou responsáveis, ressalvada a hipótese de caso fortuito ou força maior, devidamente comprovada.

**9.36.** A Contratada deverá prestar suporte técnico presencial ou remoto, sempre que solicitado pelo Corpo de Bombeiros Militar de Penha/SC, no que se refere à instalação, ajustes ou eventuais manutenções necessárias durante o prazo de garantia do objeto.

**9.37.** A Contratada deverá substituir ou reparar, sem ônus adicional para a Administração, quaisquer defeitos, falhas ou inconformidades identificadas no objeto fornecido durante o período de garantia.

**9.38.** A Contratada deverá manter, durante toda a execução contratual, compatibilidade com as obrigações assumidas, bem como todas as condições de habilitação e qualificação exigidas no processo licitatório.

## **CLÁUSULA DÉCIMA – OBRIGAÇÕES PERTINENTES À LGPD**

**10.1.** As partes deverão cumprir a Lei n.º 13.709, de 2018 (LGPD), quanto a todos os dados pessoais a que tenham acesso em razão do certame ou do contrato administrativo que eventualmente venha a ser firmado, a partir da apresentação da proposta no procedimento de contratação, independentemente de declaração ou de aceitação expressa.

**10.2.** Os dados obtidos somente poderão ser utilizados para as finalidades que justificaram seu acesso e de acordo com a boa-fé e com os princípios do art. 6º da LGPD.

**10.3.** É vedado o compartilhamento com terceiros dos dados obtidos fora das hipóteses permitidas em Lei.

**10.4.** A Administração deverá ser informada no prazo de 5 (cinco) dias úteis sobre todos os contratos de suboperação firmados ou que venham a ser celebrados pelo CONTRATADO.



**10.5.** Terminado o tratamento dos dados nos termos do art. 15 da LGPD, é dever do CONTRATADO eliminá-los, com exceção das hipóteses do art. 16 da LGPD, incluindo aquelas em que houver necessidade de guarda de documentação para fins de comprovação do cumprimento de obrigações legais ou contratuais e somente enquanto não prescritas essas obrigações.

**10.6.** É dever do CONTRATADO orientar e treinar seus empregados sobre os deveres, requisitos e responsabilidades decorrentes da LGPD.

**10.7.** O CONTRATADO deverá exigir de SUBOPERADORES e SUBCONTRATADOS o cumprimento dos deveres da presente cláusula, permanecendo integralmente responsável por garantir sua observância.

**10.8.** O CONTRATANTE poderá realizar diligência para aferir o cumprimento dessa cláusula, devendo o CONTRATADO atender prontamente eventuais pedidos de comprovação formulados;

**10.9.** O CONTRATADO deverá prestar, no prazo fixado pelo CONTRATANTE, prorrogável justificadamente, quaisquer informações acerca dos dados pessoais para cumprimento da LGPD, inclusive quanto a eventual descarte realizado.

**10.10.** Bancos de dados formados a partir de contratos administrativos, notadamente aqueles que se proponham a armazenar dados pessoais, devem ser mantidos em ambiente virtual controlado, com registro individual rastreável de tratamentos realizados (LGPD, art. 37), com cada acesso, data, horário e registro da finalidade, para efeito de responsabilização, em caso de eventuais omissões, desvios ou abusos.

**10.11.** O contrato está sujeito a ser alterado nos procedimentos pertinentes ao tratamento de dados pessoais, quando indicado pela autoridade competente, em especial a ANPD por meio de opiniões técnicas ou recomendações, editadas na forma da LGPD.

**10.12.** Os contratos e convênios de que trata o § 1º do art. 26 da LGPD deverão ser comunicados à autoridade nacional.

## **CLÁUSULA DÉCIMA PRIMEIRA – DA GARANTIA DE EXECUÇÃO**

**11.1.** O recebimento definitivo não exclui a responsabilidade da contratada quanto à **qualidade, durabilidade e garantia do objeto fornecido**, permanecendo a empresa responsável por eventuais vícios ou defeitos que venham a ser identificados posteriormente, conforme legislação aplicável.

## **CLÁUSULA DÉCIMA SEGUNDA – DAS INFRAÇÕES E SANÇÕES ADMINISTRATIVAS**

**12.1.** As regras acerca de infrações e sanções administrativas referentes à execução do contrato são aquelas definidas no Termo de Referência, anexo a este Contrato.

**12.2.** Comete infração administrativa, nos termos da Lei n.º 14.133, de 2021, o contratado que:



- a) Der causa à inexecução parcial do contrato
- b) Der causa à inexecução parcial do contrato que cause grave dano à administração ou ao funcionamento dos serviços públicos ou ao interesse coletivo;
- c) Der causa à inexecução total do contrato;
- d) Ensejar o retardamento da execução ou da entrega do objeto da contratação sem motivo justificado;
- e) Apresentar documentação falsa ou prestar declaração falsa durante a execução do contrato;
- f) Praticar ato fraudulento na execução do contrato;
- g) Comportar-se de modo inidôneo ou cometer fraude de qualquer natureza;
- h) Praticar ato lesivo previsto no art. 5º da lei n.º 12.846, de 1º de agosto de 2013.

**12.3.** Serão aplicadas ao contratado que incorrer nas infrações acima descritas as seguintes sanções:

- a) Advertência, quando o contratado der causa à inexecução parcial do contrato, sempre que não se justificar a imposição de penalidade mais grave (art. 156, §2º, da Lei n.º 14.133, de 2021);
- b) Impedimento de licitar e contratar, quando praticadas as condutas descritas nas alíneas "b", "c" e "d" do subitem acima deste Contrato, sempre que não se justificar a imposição de penalidade mais grave (art. 156, § 4º, da Lei n.º 14.133, de 2021);
- c) Declaração de inidoneidade para licitar e contratar, quando praticadas as condutas descritas nas alíneas "e", "f", "g" e "h" do subitem acima deste Contrato, bem como nas alíneas "b", "c" e "d", que justifiquem a imposição de penalidade mais grave (art. 156, §5º, da Lei n.º 14.133, de 2021).
- d) Multa.

**12.4.** A aplicação das sanções previstas neste Contrato não exclui, em hipótese alguma, a obrigação de reparação integral do dano causado ao Contratante (art. 156, §9º, da Lei n.º 14.133, de 2021)

**12.5.** Todas as sanções previstas neste Contrato poderão ser aplicadas cumulativamente com a multa (art.156, §7º, da Lei n.º 14.133, de 2021).

**12.6.** Antes da aplicação da multa será facultada a defesa do interessado no prazo de 15 (quinze) dias úteis, contado da data de sua intimação (art. 157, da Lei n.º 14.133, de 2021).

**12.7.** Se a multa aplicada e as indenizações cabíveis forem superiores ao valor do pagamento eventualmente devido pelo Contratante ao Contratado, além da perda desse valor, a diferença será descontada da garantia prestada ou será cobrada judicialmente (art. 156, §8º, da Lei n.º 14.133, de 2021).

**12.8.** Previamente ao encaminhamento à cobrança judicial, a multa poderá ser recolhida administrativamente no prazo máximo de 15 (quinze) dias, a contar da data do recebimento da comunicação enviada pela autoridade competente.



**12.9.** A aplicação das sanções realizar-se-á em processo administrativo que assegure o contraditório e a ampla defesa ao Contratado, observando-se o procedimento previsto no caput e parágrafos do art. 158 da Lei n.º 14.133, de 2021, para as penalidades de impedimento de licitar e contratar e de declaração de inidoneidade para licitar ou contratar.

**12.10.** Na aplicação das sanções serão considerados (art. 156, §1º, da Lei n.º 14.133, de 2021):

- a) A natureza e a gravidade da infração cometida;
- b) As peculiaridades do caso concreto;
- c) As circunstâncias agravantes ou atenuantes;
- d) Os danos que dela provierem para o contratante;
- e) A implantação ou o aperfeiçoamento de programa de integridade, conforme normas e orientações dos órgãos de controle.

**12.11.** Os atos previstos como infrações administrativas na Lei n.º 14.133, de 2021, ou em outras leis de licitações e contratos da Administração Pública que também sejam tipificados como atos lesivos na Lei n.º 12.846, de 2013, serão apurados e julgados conjuntamente, nos mesmos autos, observados o rito procedimental e autoridade competente definidos na referida Lei (art. 159).

**12.12.** A personalidade jurídica do Contratado poderá ser desconsiderada sempre que utilizada com abuso do direito para facilitar, encobrir ou dissimular a prática dos atos ilícitos previstos neste Contrato ou para provocar confusão patrimonial, e, nesse caso, todos os efeitos das sanções aplicadas à pessoa jurídica serão estendidos aos seus administradores e sócios com poderes de administração, à pessoa jurídica sucessora ou à empresa do mesmo ramo com relação de coligação ou controle, de fato ou de direito, com o Contratado, observados, em todos os casos, o contraditório, a ampla defesa e a obrigatoriedade de análise jurídica prévia (art. 160, da Lei n.º 14.133, de 2021).

**12.13.** O Contratante deverá, no prazo máximo 15 (quinze) dias úteis, contado da data de aplicação da sanção, informar e manter atualizados os dados relativos às sanções por ela aplicadas, para fins de publicidade no Cadastro Nacional de Empresas Inidôneas e Suspensas (CEIS) e no Cadastro Nacional de Empresas Punidas (Cnep), instituídos no âmbito do Poder Executivo Federal. (Art. 161, da Lei n.º 14.133, de 2021).

**12.14.** As sanções de impedimento de licitar e contratar e declaração de inidoneidade para licitar ou contratar são passíveis de reabilitação na forma do art. 163 da Lei n.º 14.133/21.

## **CLÁUSULA DÉCIMA TERCEIRA - DA EXTINÇÃO CONTRATUAL**

**13.1.** O contrato será extinto quando cumpridas as obrigações de ambas as partes, ainda que isso ocorra antes do prazo estipulado para tanto.

**13.2** Se as obrigações não forem cumpridas no prazo estipulado, a vigência ficará prorrogada até a conclusão do objeto, caso em que deverá a Administração providenciar a readequação do cronograma fixado para o contrato.



**13.2.1.** Quando a não conclusão do contrato referida no item anterior decorrer de culpa do CONTRATADO:

**13.2.1.1.** Ficará ele constituído em mora, sendo-lhe aplicáveis as respectivas sanções administrativas; e

**13.2.1.2.** Poderá a Administração optar pela extinção do contrato e, nesse caso, adotar as medidas admitidas em lei para a continuidade da execução contratual.

**13.3.** O contrato poderá ser extinto antes de cumpridas as obrigações nele estipuladas, ou antes do prazo nele fixado, por algum dos motivos previstos no artigo 137 da Lei n.º 14.133, de 2021, bem como amigavelmente, assegurados o contraditório e a ampla defesa.

**13.4.** Nesta hipótese, aplicam-se também os artigos 138 e 139 da mesma Lei.

**13.5.** A alteração social ou a modificação da finalidade ou da estrutura da empresa não ensejará a extinção se não restringir sua capacidade de concluir o contrato.

**13.6.** Se a operação implicar mudança da pessoa jurídica contratada, deverá ser formalizado termo aditivo para alteração subjetiva.

**13.7.** O termo de extinção, sempre que possível, será precedido:

**13.7.1.** Do balanço dos eventos contratuais já cumpridos ou parcialmente cumpridos;

**13.7.2.** Da relação dos pagamentos já efetuados e ainda devidos;

**13.7.3.** Das indenizações e multas.

**13.8.** A extinção do contrato não configura óbice para o reconhecimento do desequilíbrio econômico-financeiro, hipótese em que será concedida indenização por meio de termo indenizatório.

**13.9.** O CONTRATANTE poderá ainda:

**13.9.1** Nos casos de obrigação de pagamento de multa pelo CONTRATADO, reter a garantia prestada a ser executada, conforme legislação que rege a matéria; e

**13.9.2** Nos casos em que houver necessidade de ressarcimento de prejuízos causados à Administração, nos termos do inciso IV do art. 139 da Lei n.º 14.133, de 2021, reter os eventuais créditos existentes em favor do CONTRATADO decorrentes do contrato.

**13.10.** O contrato poderá ser extinto caso se constate que o CONTRATADO mantém vínculo de natureza técnica, comercial, econômica, financeira, trabalhista ou civil com dirigente do órgão ou entidade contratante ou com agente público que tenha desempenhado função na licitação ou na contratação direta, ou atue na fiscalização ou



na gestão do contrato, ou que deles seja cônjuge, companheiro ou parente em linha reta, colateral ou por afinidade, até o terceiro grau.

## **CLÁUSULA DÉCIMA QUARTA - DAS ALTERAÇÕES**

**14.1.** Eventuais alterações contratuais reger-se-ão pela disciplina dos arts. 124 e seguintes da Lei n.º 14.133, de 2021.

**14.2.** O CONTRATADO é obrigado a aceitar, nas mesmas condições contratuais, os acréscimos ou supressões que se fizerem necessários, até o limite de 25% (vinte e cinco por cento) do valor inicial atualizado do contrato;

**14.3.** As supressões resultantes de acordo celebrado entre as partes contratantes poderão exceder o limite de 25% (vinte e cinco por cento) do valor inicial atualizado do contrato.

**14.4.** As alterações contratuais deverão ser promovidas mediante celebração de termo aditivo, submetido à prévia aprovação da consultoria jurídica do CONTRATANTE, salvo nos casos de justificada necessidade de antecipação de seus efeitos, hipótese em que a formalização do aditivo deverá ocorrer no prazo máximo de 1 (um) mês.

**14.5.** Registros que não caracterizam alteração do contrato podem ser realizados por simples apostila, dispensada a celebração de termo aditivo, na forma do art. 136 da Lei n.º 14.133, de 2021.

## **CLÁUSULA DÉCIMA QUINTA – DOTAÇÃO ORÇAMENTÁRIA**

**15.1.** As despesas decorrentes da presente contratação correrão à conta de recursos específicos consignados no Orçamento Geral da União deste exercício, na dotação abaixo discriminada:

**Código Reduzido:** 524

**Órgão:** 15 - SECRETARIA DE PLANEJAMENTO URBANO

**Unidade:** 5 - DEPARTAMENTO DE FISCALIZAÇÃO

**Ação:** 2114 - Funcionamento e manutenção do Convênio/Corpo de Bombeiros Militar SC

**Vínculo:** 150070000000 - RECURSOS ORDINÁRIOS

**Subelemento:** 33390399900000000000 - Outros serviços de terceiros - pessoa jurídica

**15.2.** A dotação relativa aos exercícios financeiros subsequentes será indicada após aprovação da Lei Orçamentária respectiva e liberação dos créditos correspondentes, mediante apostilamento.

## **CLÁUSULA DÉCIMA SEXTA – DOS CASOS OMISSOS**



**16.1.** Os casos omissos serão decididos pelo CONTRATANTE, segundo as disposições contidas na Lei n.º 14.133, de 2021, e demais normas federais aplicáveis e, subsidiariamente, segundo as disposições contidas na Lei n.º 8.078, de 1990 – Código de Defesa do Consumidor – e normas e princípios gerais dos contratos

## **CLÁUSULA DÉCIMA SÉTIMA – DAS PUBLICAÇÕES**

**17.1.** Incumbirá ao CONTRATANTE divulgar o presente instrumento no Portal Nacional de Contratações Públicas (PNCP), na forma prevista no art. 94 da Lei 14.133, de 2021, bem como no respectivo sítio oficial na Internet, em atenção ao art. 91, *caput*, da Lei n.º 14.133, de 2021, e ao art. 8º, §2º, da Lei n. 12.527, de 2011, c/c art. 7º, §3º, inciso V, do Decreto n. 7.724, de 2012.

## **CLÁUSULA DÉCIMA OITAVA – DO FORO**

**18.1.** Para dirimir questões decorrentes deste Contrato fica eleito o Foro da Comarca de Penha/SC, com renúncia expressa a qualquer outro.

**18.2.** E, por estarem assim justas e acertadas, firmam as partes o presente instrumento de Contrato.

**Penha/SC, \_\_\_\_ de \_\_\_\_ de 2026.**

**(Assinado Digitalmente)**  
**[NOME DO(A) SECRETÁRIO(A)]**  
Secretário(a) de **XXXXXX**  
CONTRATANTE

**(Assinado Digitalmente)**  
**[NOME DO(A) REPRESENTANTE]**  
**[CARGO]**  
CONTRATADA

