



ESTADO DE SANTA CATARINA
PREFEITURA MUNICIPAL DE ITUPORANGA

EDITAL
CONCORRÊNCIA ELETRÔNICA Nº 04/2026/PMI
PROCESSO LICITATÓRIO Nº 668/2025

PREÂMBULO

O Município de Ituporanga, pessoa jurídica de direito público interno, inscrito no CNPJ sob o nº 83.102.640/0001-30, representado neste ato pelo Prefeito o senhor **GEISON KURTZ**, inscrita no CPF sob nº 007.***.***-16, **TORNA PÚBLICO, para conhecimentos dos interessados, que se encontra aberto a Concorrência Eletrônica**, na data e horário indicados, realizado em sessão pública, por meio da *internet*, através do site da Bolsa Nacional de Compras - <https://bnc.org.br>, fará realizar licitação na modalidade **CONCORRÊNCIA**, na forma **ELETRÔNICA - EXECUÇÃO INDIRETA PELO REGIME DE EMPREITADA POR PREÇO GLOBAL – MENOR PREÇO GLOBAL**, conforme descrição contida neste Edital e seus Anexos. O procedimento licitatório obedecerá a Lei nº 14.133, de 01 de abril de 2021, Decreto Municipal 0125 de 20 de outubro de 2022, do qual Estabelece o procedimento administrativo para a realização de pesquisa de preço, Instrução Normativa SEGES/ME Nº 73, de 30 de setembro de 2022, Lei Complementar nº. 123 de 2006 e demais legislação aplicável e, ainda, de acordo com as condições estabelecidas neste Edital e seus Anexos.

DATA DA ABERTURA DA SESSÃO PÚBLICA: 19/02/2026

Início recebimento das propostas na Plataforma: **03/02/2026 às 17h00min até as 08h30min. do dia 19/02/2026.**

HORÁRIO DA ABERTURA DAS PROPOSTAS: Às 08h30min (horário de Brasília) do dia 19/02/2026.

HORÁRIO DA DISPUTA: 09:00 horas (horário de Brasília) do dia 19/02/2026.

TEMPO DA DISPUTA INICIAL 15 (quinze) minutos.

MODO DE DISPUTA: ABERTO E FECHADO

LOCAL: <https://bnc.org.br>

Para formalização de consulta/esclarecimento diretamente na Plataforma: <https://bnc.org.br>

1. DISPOSIÇÕES PRELIMINARES

1.1 A **Concorrência Eletrônica** será realizada em sessão pública, por meio da Internet, mediante condições de segurança - criptografia e autenticação - em todas as suas fases.

1.2 Para participar da licitação se faz necessário prévio cadastro do licitante no sistema Bolsa Nacional de Compras – BNC COMPRAS. Para a realização do cadastro, deverão ser observadas as instruções constantes do [Bolsa Nacional de Compras <https://bnc.org.br>](https://bnc.org.br).

1.3 Os trabalhos serão conduzidos pela comissão de contratação do Município de Ituporanga, credenciado na função de Agente de Contratação, mediante a inserção e monitoramento de dados gerados ou transferidos para os sistemas de compras eletrônicas utilizadas pela Administração Direta, disponível na Bolsa Nacional de Compras - BNC, no endereço <https://bnc.org.br>.

1.4 Todas as referências de tempo previstas neste Edital, no Aviso e durante a sessão pública observarão obrigatoriamente o horário oficial de Brasília – DF e, dessa forma, serão registradas no sistema eletrônico e na documentação relativa ao certame.





**ESTADO DE SANTA CATARINA
PREFEITURA MUNICIPAL DE ITUPORANGA**

1.5 Havendo divergência entre as informações constantes do registro da licitação na Bolsa Nacional de Compras - BNC e as constantes deste Edital e de seus Anexos prevalecerão estas últimas.

2. DO OBJETO: CONTRATAÇÃO DE EMPRESA PARA OBRA DE CONSTRUÇÃO DA PONTE NA LOCALIDADE DE TRÊS BARRAS. CONVÊNIO SIMPLIFICADO SCC 4028/2025; PROGRAMA SANTA CATARINA LEVADA A SÉRIO - ETAPA 2. PROCESSO DIGITAL Nº 29892/2025. Relação dos itens com suas descrições, quantidades e valores máximos estão dispostas no ANEXO VI.

2.1 A licitação será menor preço **GLOBAL**, conforme tabela constante do Termo de Referência.

2.2 O prazo máximo para início dos serviços será de 05 (cinco) dias após a assinatura da Ordem de Início de Serviços. Execução e entrega total do objeto do presente Edital é de 03 (três) meses de acordo com o previsto no cronograma físico financeiro e será contado a partir **da data da assinatura da ordem de serviços.**

2.3 O critério de julgamento adotado será o menor preço **GLOBAL**, observadas as exigências contidas neste Edital e seus Anexos quanto às especificações do objeto.

2.4 Integram este Edital, para todos os fins e efeitos, os seguintes Anexos:

2.4.1 ANEXO I – Estudo Técnico Preliminar;

2.4.2 ANEXO II – Minuta do Contrato;

2.4.3 ANEXO III – Modelo de Declaração relativa à proibição do trabalho do menor (Lei nº. 9.854/99);

ANEXO IV – Modelo de Declaração de cumprimento dos requisitos de habilitação (inciso I do artigo 63 da Lei nº. 14.133/2021);

2.4.4 ANEXO V – Modelo de Declaração de microempresa e empresa de pequeno porte, ou cooperativa enquadrada no artigo 34 da Lei nº. 11.488, de 2007.

2.4.5 ANEXO VI – Termo de Referência, Relação dos Itens, descrições, quantidades, valores.

2.4.6 ANEXO VII – Folha para Elaboração do Contrato.

2.4.7 ANEXO VIII – Cronograma físico financeiro, BDI e Memorial Descritivo.

2.4.8 ANEXO IX – Mapeamento de risco.

2.4.9 ANEXO X – Matriz de Alocação de Riscos.

3. DOS ÓRGÃOS PARTICIPANTES:

3.1 São unidades demandantes a **Secretaria Municipal de Urbanismo e Obras e a Secretaria Municipal de Planejamento**. A gestão e fiscalização do contrato observarão as designações formais da Administração e as disposições da minuta contratual e do Termo de Referência.

4 DAS CONDIÇÕES DE PARTICIPAÇÃO:

4.1 O processamento desta licitação será realizado sempre em **SESSÃO PÚBLICA ONLINE** via site <https://bnc.org.br>, sendo iniciada na data, no horário e no endereço eletrônico indicados no preâmbulo, nos termos fixados neste Edital e seus anexos.

4.2 Poderão participar desta concorrência os interessados pertencentes ao ramo de atividade relacionado ao objeto da licitação, conforme disposto nos respectivos atos constitutivos, que atenderem a todas as exigências, inclusive quanto à documentação, constantes deste Edital e seus Anexos.





ESTADO DE SANTA CATARINA
PREFEITURA MUNICIPAL DE ITUPORANGA

4.3 O licitante responsabiliza-se exclusiva e formalmente pelas transações efetuadas em seu nome, assume como firmes e verdadeiras suas propostas e seus lances, inclusive os atos praticados diretamente ou por seu representante, excluída a responsabilidade do provedor do sistema ou do órgão ou entidade promotora da licitação por eventuais danos decorrentes de uso indevido das credenciais de acesso, ainda que por terceiros.

4.4 É de responsabilidade do cadastrado conferir a exatidão dos seus dados cadastrais nos Sistemas relacionados no item anterior e mantê-los atualizados junto aos órgãos responsáveis pela informação, devendo proceder, imediatamente, à correção ou à alteração dos registros tão logo identifique incorreção ou aqueles se tornem desatualizados.

4.5 A não observância do disposto no item anterior poderá ensejar desclassificação no momento da habilitação.

4.6 Não poderão participar desta licitação os interessados:

4.6.1 aquele que não atenda às condições deste Edital e seu(s) anexo(s);

4.6.2 autor do anteprojeto, do projeto básico ou do projeto executivo, pessoa física ou jurídica, quando a licitação versar sobre serviços ou fornecimento de bens a ele relacionados;

4.6.3 empresa, isoladamente ou em consórcio, responsável pela elaboração do projeto básico ou do projeto executivo, ou empresa da qual o autor do projeto seja dirigente, gerente, controlador, acionista ou detentor de mais de 5% (cinco por cento) do capital com direito a voto, responsável técnico ou subcontratado, quando a licitação versar sobre serviços ou fornecimento de bens a ela necessários;

4.6.4 pessoa física ou jurídica que se encontre, ao tempo da licitação, impossibilitada de participar da licitação em decorrência de sanção que lhe foi imposta;

4.6.5 aquele que mantenha vínculo de natureza técnica, comercial, econômica, financeira, trabalhista ou civil com dirigente do órgão ou entidade contratante ou com agente público que desempenhe função na licitação ou atue na fiscalização ou na gestão do contrato, ou que deles seja cônjuge, companheiro ou parente em linha reta, colateral ou por afinidade, até o terceiro grau;

4.6.6 empresas controladoras, controladas ou coligadas, nos termos da Lei nº 6.404, de 15 de dezembro de 1976, concorrendo entre si;

4.6.7 pessoa física ou jurídica que, nos 5 (cinco) anos anteriores à divulgação do edital, tenha sido condenada judicialmente, com trânsito em julgado, por exploração de trabalho infantil, por submissão de trabalhadores a condições análogas às de escravo ou por contratação de adolescentes nos casos vedados pela legislação trabalhista;

4.6.8 agente público do órgão ou entidade licitante;

4.6.9 Organizações da Sociedade Civil de Interesse Público - OSCIP, atuando nessa condição;

4.6.10 Não poderá participar, direta ou indiretamente, da licitação ou da execução do contrato agente público do órgão ou entidade contratante, devendo ser observadas as situações que possam configurar conflito de interesses no exercício ou após o exercício do cargo ou emprego, nos termos da legislação que disciplina a matéria, conforme [§ 1º do art. 9º da Lei n.º 14.133, de 2021](#).

4.6.11 Suspensos de participar de licitações e impedidos de contratar no âmbito da Administração Pública





ESTADO DE SANTA CATARINA
PREFEITURA MUNICIPAL DE ITUPORANGA

direta e indireta Municipal, nos termos do art. 156, III, § 4º, da Lei n. 14.133/2021;

4.6.12 Declarados inidôneos para licitar ou contratar com a Administração Pública, na forma do art. 156, IV, § 5º, da Lei n. 14.133/2021.

4.6.13 Que estejam sob falência, concurso de credores ou insolvência, em processo de dissolução ou liquidação;

4.6.14 Que se enquadrem nas vedações previstas no artigo 14 da Lei nº 14.133/2021.

4.7 O impedimento de que trata o item 4.6.4 será também aplicado ao licitante que atue em substituição a outra pessoa, física ou jurídica, com o intuito de burlar a efetividade da sanção a ela aplicada, inclusive a sua controladora, controlada ou coligada, desde que devidamente comprovado o ilícito ou a utilização fraudulenta da personalidade jurídica do licitante;

4.8 A critério da Administração e exclusivamente a seu serviço, o autor dos projetos e a empresa a que se referem os itens 4.6.2 e 4.6.3 poderão participar no apoio das atividades de planejamento da contratação, de execução da licitação ou de gestão do contrato, desde que sob supervisão exclusiva de agentes públicos do órgão ou entidade.

4.9 Equiparam-se aos autores do projeto as empresas integrantes do mesmo grupo econômico.

4.10 O disposto nos itens 4.6.2 e 4.6.3 não impede a licitação ou a contratação de serviço que inclua como encargo do contratado a elaboração do projeto básico e do projeto executivo, nas contratações integradas, e do projeto executivo, nos demais regimes de execução.

4.11 Em licitações e contratações realizadas no âmbito de projetos e programas parcialmente financiados por agência oficial de cooperação estrangeira ou por organismo financeiro internacional com recursos do financiamento ou da contrapartida nacional, não poderá participar pessoa física ou jurídica que integre o rol de pessoas sancionadas por essas entidades ou que seja declarada inidônea nos termos da [Lei nº 14.133/2021](#).

4.12 A vedação de que trata o item 4.6.8 estende-se a terceiro que auxilie a condução da contratação na qualidade de integrante de equipe de apoio, profissional especializado ou funcionário ou representante de empresa que preste assessoria técnica.

4.13 Será concedido tratamento favorecido para as microempresas e empresas de pequeno porte, para as sociedades cooperativas mencionadas no artigo 34 da Lei nº 11.488, de 2007, nos limites previstos da Lei Complementar nº 123, de 2006.

4.14. A obtenção de benefícios a que se refere o item 4.13 fica limitada às microempresas e às empresas de pequeno porte que, no ano-calendário de realização da licitação, ainda não tenham celebrado contratos com a Administração Pública cujos valores somados extrapolem a receita bruta máxima admitida para fins de enquadramento como empresa de pequeno porte, devendo a empresa apresentar declaração de observância desse limite na licitação previsto no art. 4º § 2º da Lei nº 14.133/2021.

4.15 Em se tratando de Microempresa (ME) ou Empresa de Pequeno Porte (EPP), deverá ser apresentada também a certidão expedida pela Junta Comercial ou Pelo Registro Civil das Pessoas Jurídicas, conforme o caso, que comprove a condição de ME ou EPP, dentro do prazo de validade previsto na própria certidão, ou na omissão, expedida a menos de 180 (cento e oitenta) dias contados da data de sua apresentação, sob pena de não usufruir do tratamento diferenciado previsto na Lei Complementar nº. 123 de 2006, e declaração de enquadramento em conformidade com o artigo 3º da Lei Complementar nº.





**ESTADO DE SANTA CATARINA
PREFEITURA MUNICIPAL DE ITUPORANGA**

123/2006, (alterada pela Lei Complementar 147/2014), afirmando ainda que não se enquadram em nenhuma das hipóteses do §4º do art. 3º da Lei Complementar nº. 123/2006, (alterada pela Lei Complementar 147/2014), devidamente assinada pelo Representante Legal da empresa, conforme modelo que segue em anexo ao Edital.

5. DO CREDENCIAMENTO:

5.1 Para fins de participação nesta **Concorrência Eletrônica**, os interessados deverão obter da Bolsa Nacional de Compras - BNC mencionada neste Edital, o login pessoal de acesso ao sistema.

5.2 O processo de credenciamento será iniciado pelo interessado, através da Bolsa Nacional de Compras, no endereço <https://bnc.org.br>.

5.3 Em caso de dificuldade no credenciamento junto ao sistema acima, os licitantes deverão entrar em contato com a Bolsa Nacional de Compras – BNC, fone/ Whatsapp: 42 30264550 e/ou com o Setor de Compras da Prefeitura Municipal de Ituporanga, fone: 47-3533 1211, e-mail: licitacao@ituporanga.sc.gov.br.

5.4 Por ocasião do credenciamento junto ao provedor do sistema, o interessado deverá comprovar a existência dos necessários poderes para formulação de propostas e para a prática de todos os atos inerentes ao certame.

5.5 Os interessados ainda não credenciados no sistema eletrônico deverão providenciar o credenciamento preferencialmente no prazo de até 03 (três) dias úteis antes da data limite de apresentação das propostas iniciais.

5.6 Os interessados poderão credenciar representantes, mediante a apresentação de procuração por instrumento público ou particular, com firma reconhecida, atribuindo poderes para formular lances de preços e praticar todos os atos e operações nos sistemas de compras eletrônicas utilizados nas licitações.

5.7 O sócio, proprietário ou dirigente da empresa proponente deverá apresentar cópia do respectivo Estatuto ou Contrato Social, no qual estejam expressos seus poderes para exercer direitos e assumir obrigações.

5.8 O login e a senha poderão ser utilizados conforme Plano de Adesão efetuada pelo Licitante, salvo quando canceladas por solicitação do credenciado ou por iniciativa da BNC ou do Município de Ituporanga, devidamente justificado.

5.9 É de exclusiva responsabilidade do usuário o sigilo da senha, bem como seu uso em qualquer transação efetuada diretamente ou por seu representante, não cabendo ao Município de Ituporanga e a BNC a responsabilidade por eventuais danos decorrentes de uso indevido da senha, ainda que por terceiros.

5.10 Qualquer declaração, informação ou documento falso anexado ao sistema sujeitará o licitante às sanções administrativas previstas neste edital, sem prejuízos de eventuais consequências de natureza civil e criminal.

5.11 O credenciamento do fornecedor e de seu representante legal junto ao sistema eletrônico implica a responsabilidade legal pelos atos praticados e a presunção de capacidade técnica para realização das transações inerentes a Concorrência Eletrônica.





**ESTADO DE SANTA CATARINA
PREFEITURA MUNICIPAL DE ITUPORANGA**

5.12 O credenciamento junto ao provedor do sistema implica a responsabilidade do licitante ou de seu representante legal e a presunção de sua capacidade técnica para realização das transações inerentes a esta Concorrência.

5.13 O licitante responsabiliza-se exclusiva e formalmente pelas transações efetuadas em seu nome, assume como firmes e verdadeiras suas propostas e seus lances, inclusive os atos praticados diretamente ou por seu representante, excluída a responsabilidade do provedor do sistema ou do órgão ou entidade promotora da licitação por eventuais danos decorrentes de uso indevido das credenciais de acesso, ainda que por terceiros.

5.14 Recomendamos obter junto a Bolsa Nacional de Compras – BNC, fone: 42 30264550 e/ou Celular/Whatsapp: (41) 99136-7677 telefones do suporte ao fornecedor, outras informações sobre o processo de credenciamento no sistema de compras eletrônica.

6. DA APRESENTAÇÃO DA PROPOSTA:

6.1 Os licitantes encaminharão, exclusivamente por meio do sistema (BNC), proposta com a descrição do objeto ofertado, marca e o preço (conforme o caso) até a data e o horário estabelecidos para o fim do recebimento das propostas, quando, então, encerrar-se-á automaticamente a etapa de envio dessa documentação.

6.2 O envio da proposta, ocorrerá por meio de chave de acesso e senha.

6.3 Incumbirá ao licitante acompanhar as operações no sistema eletrônico durante a sessão pública da **Concorrência Eletrônica**, ficando responsável pelo ônus decorrente da perda de negócios, diante da inobservância de quaisquer mensagens emitidas pelo sistema ou de sua desconexão.

6.4 Até a abertura da sessão pública, os licitantes poderão retirar ou substituir a proposta e os documentos anteriormente inseridos no sistema.

6.5 Não será estabelecida, nessa etapa do certame, ordem de classificação entre as propostas apresentadas, o que somente ocorrerá após a realização dos procedimentos de negociação e julgamento da proposta.

6.6 Os documentos que compõem a proposta do licitante melhor classificado somente serão disponibilizados para avaliação do Agente de Contratação e para acesso público após o encerramento da fase de lances.

6.7 Caberá ao licitante interessado em participar da licitação acompanhar as operações no sistema eletrônico durante o processo licitatório e se responsabilizar pelo ônus decorrente da perda de negócios diante da inobservância de mensagens emitidas pela Administração ou de sua desconexão.

6.8 Serão disponibilizados para acesso público os documentos que compõem a proposta dos licitantes convocados para apresentação de propostas, após a fase de envio de lances.

7. DO PREENCHIMENTO DA PROPOSTA:

7.1 O licitante deverá enviar sua proposta mediante o preenchimento, no sistema eletrônico, dos seguintes campos:

a) Valor unitário;





**ESTADO DE SANTA CATARINA
PREFEITURA MUNICIPAL DE ITUPORANGA**

- b) Marca (quando for o caso);
 - c) Fabricante (quando for o caso);
 - d) Descrição do objeto, contendo as informações similares à especificação do Termo de Referência
- ANEXO VI**

7.2 Todas as especificações do objeto contidas na proposta vinculam o licitante.

7.3 Nos valores propostos estarão incluídos todos os custos diretos e indiretos necessários à **execução integral da obra**, compreendendo, entre outros, **mão de obra, materiais, equipamentos, ferramentas, transporte, mobilização e desmobilização, canteiro de obras, administração local, seguros, encargos previdenciários e trabalhistas, tributos, despesas comerciais**, bem como quaisquer outros custos e despesas que incidam direta ou indiretamente sobre a execução do objeto, não cabendo à Administração qualquer pagamento adicional além do previsto no contrato.

7.4 Os preços ofertados, tanto na proposta inicial, quanto na etapa de lances, serão de exclusiva responsabilidade do licitante, não lhe assistindo o direito de pleitear qualquer alteração, sob alegação de erro, omissão ou qualquer outro pretexto.

7.5 O prazo de validade da proposta não será inferior a 60 (sessenta) dias, a contar da data de sua apresentação.

7.6 Os licitantes devem respeitar os preços máximos estabelecidos nas normas de regência de contratações públicas vigentes, quando participarem de licitações públicas.

7.7 O descumprimento das regras supramencionadas pela Administração por parte dos contratados pode ensejar a responsabilização pelo Tribunal de Contas da União e, após o devido processo legal, gerar as seguintes consequências: assinatura de prazo para a adoção das medidas necessárias ao exato cumprimento da lei, nos termos do [art. 71, inciso IX, da Constituição](#); ou condenação dos agentes públicos responsáveis e da empresa contratada ao pagamento dos prejuízos ao erário, caso verificada a ocorrência de superfaturamento por sobrepreço na execução do contrato.

7.8 A apresentação das propostas implica obrigatoriedade do cumprimento das disposições nelas contidas, em conformidade com o que dispõe o Termo de Referência, assumindo o proponente o compromisso de executar o objeto licitado nos seus termos, bem como de fornecer os materiais, equipamentos, ferramentas e utensílios necessários, em quantidades e qualidades adequadas à perfeita execução contratual, promovendo, quando requerido, sua substituição.

8. DA ABERTURA DA SESSÃO, CLASSIFICAÇÃO DAS PROPOSTAS E FORMULAÇÃO DE LANCES:

8.1 A abertura da presente licitação dar-se-á em sessão pública, por meio de sistema eletrônico, na data, horário e local indicado neste Edital.

8.2 O Agente de Contratação verificará as propostas apresentadas, desclassificando desde logo aquelas que não estejam em conformidade com os requisitos estabelecidos neste Edital, contenham vícios insanáveis ou não apresentem as especificações técnicas exigidas no Termo de Referência.

Os licitantes poderão retirar ou substituir a proposta ou os documentos de habilitação, quando for o caso, anteriormente inseridos no sistema, até a abertura da sessão pública.

8.3 A desclassificação será sempre fundamentada e registrada no sistema, com acompanhamento em tempo real por todos os participantes.





ESTADO DE SANTA CATARINA
PREFEITURA MUNICIPAL DE ITUPORANGA

8.4 A não desclassificação da proposta não impede o seu julgamento definitivo em sentido contrário, levado a efeito na fase de aceitação.

8.5 O sistema ordenará automaticamente as propostas classificadas, sendo que somente estas participarão da fase de lances.

8.6 O sistema disponibilizará campo próprio para troca de mensagens entre o Agente de Contratação e os licitantes.

8.7 Iniciada a etapa competitiva, os licitantes deverão encaminhar lances exclusivamente por meio do sistema eletrônico, sendo imediatamente informados do seu recebimento e do valor consignado no registro.

8.8 O lance deverá ser ofertado no valor global.

8.9 Os licitantes poderão oferecer lances sucessivos, observando o horário fixado para abertura da sessão e as regras estabelecidas no Edital.

8.10 O licitante somente poderá oferecer lance de valor inferior ao último por ele ofertado e registrado pelo sistema.

8.11 O intervalo mínimo de diferença de valores entre os lances, que incidirá tanto em relação aos lances intermediários quanto em relação à proposta que cobrir a melhor oferta deverá ser de R\$ 0,01 (um centavo).

8.12 O intervalo entre os lances enviados pelo mesmo licitante não poderá ser inferior a vinte (20) segundos e o intervalo entre lances não poderá ser inferior a três (3) segundos, sob pena de serem automaticamente descartados pelo sistema os respectivos lances.

8.13 Será adotado para o envio de lances na **Concorrência Eletrônica o MODO DE DISPUTA “ABERTO E FECHADO”**, em que os licitantes apresentarão lances públicos e sucessivos, com lance final e fechado.

8.14 A etapa de lances da sessão pública terá duração inicial de quinze minutos. Após esse prazo, o sistema encaminhará aviso de fechamento iminente dos lances, após o que transcorrerá o período de tempo de até dez minutos, aleatoriamente determinado, findo o qual será automaticamente encerrada a recepção de lances.

8.15 Encerrado o prazo previsto no item anterior, o sistema abrirá oportunidade para que o autor da oferta de valor mais baixo e os das ofertas com preços até dez por cento superiores àquela possam ofertar um lance final e fechado em até cinco minutos, o qual será sigiloso até o encerramento deste prazo.

8.16 Não havendo pelo menos três ofertas nas condições definidas neste item, poderão os autores dos melhores lances, na ordem de classificação, até o máximo de três, oferecer um lance final e fechado em até cinco minutos, o qual será sigiloso até o encerramento deste prazo.

8.17 Após o término dos prazos estabelecidos nos itens anteriores, o sistema ordenará os lances segundo a ordem crescente de valores.

8.18 Não havendo lance final e fechado classificado na forma estabelecida nos itens anteriores, haverá o reinício da etapa fechada, para que os demais licitantes, até o máximo de três, na ordem de classificação, possam ofertar um lance final e fechado em até cinco minutos, o qual será sigiloso até o encerramento





ESTADO DE SANTA CATARINA
PREFEITURA MUNICIPAL DE ITUPORANGA

deste prazo.

8.19 Não serão aceitos dois ou mais lances de mesmo valor, prevalecendo aquele que for recebido e registrado em primeiro lugar.

8.20 Durante o transcurso da sessão pública, os licitantes serão informados, em tempo real, do valor do menor lance registrado, vedada a identificação do licitante.

8.21 No caso de desconexão com o Agente de Contratação, no decorrer da etapa competitiva da **Concorrência Eletrônica**, o sistema eletrônico poderá permanecer acessível aos licitantes para a recepção dos lances.

8.22 Quando a desconexão do sistema eletrônico para o Agente de Contratação persistir por tempo superior a dez minutos, a sessão pública será suspensa e reiniciada somente após decorridas vinte e quatro horas da comunicação do fato pelo Agente de Contratação aos participantes, no sítio eletrônico utilizado para divulgação.

8.23 O Critério de julgamento adotado será o menor preço **GLOBAL**, conforme definido neste Edital e seus anexos.

8.24 Caso o licitante não apresente lances, concorrerá com o valor de sua proposta cadastrada.

8.25 Uma vez encerrada a etapa de lances, será verificado o porte da entidade empresarial, conforme cadastro prévio realizado pelo licitante. O sistema identificará em coluna própria as microempresas e empresas de pequeno porte participantes, procedendo à comparação com os valores da primeira colocada, se esta for empresa de maior porte, assim como das demais classificadas, para o fim de aplicar-se o disposto nos arts. 44 e 45 da LC nº 123, de 2006.

8.26 Nessas condições, as propostas de microempresas e empresas de pequeno porte que se encontrarem na faixa de até 5% (cinco por cento) acima da melhor proposta ou melhor lance serão consideradas empatadas com a primeira colocada.

8.27 A melhor classificada nos termos do item anterior terá o direito de encaminhar uma última oferta para desempate, obrigatoriamente em valor inferior ao da primeira colocada, no prazo de 5 (cinco) minutos controlados pelo sistema, contados após a comunicação automática para tanto.

8.28 Caso a microempresa ou a empresa de pequeno porte melhor classificada desista ou não se manifeste no prazo estabelecido, serão convocadas as demais licitantes microempresa e empresa de pequeno porte que se encontrem naquele intervalo de 5% (cinco por cento), na ordem de classificação, para o exercício do mesmo direito, no prazo estabelecido no subitem anterior.

8.29 No caso de equivalência dos valores apresentados pelas microempresas e empresas de pequeno porte que se encontrem nos intervalos estabelecidos nos subitens anteriores, será realizado sorteio entre elas para que se identifique aquela que primeiro poderá apresentar melhor oferta.

8.30 Só poderá haver empate entre propostas iguais (não seguidas de lances), ou entre lances finais da fase fechada do modo de disputa aberto e fechado.

8.31 Havendo eventual empate entre propostas ou lances, o critério de desempate será aquele previsto no [art. 60 da Lei nº 14.133, de 2021](#).

8.32 Persistindo o empate, a proposta vencedora será sorteada pelo sistema eletrônico dentre as





**ESTADO DE SANTA CATARINA
PREFEITURA MUNICIPAL DE ITUPORANGA**

propostas empatadas.

8.33 Encerrada a etapa de envio de lances da sessão pública, o Agente de Contratação deverá encaminhar, pelo sistema eletrônico, contraproposta ao licitante que tenha apresentado o melhor preço, para que seja obtida melhor proposta, vedada a negociação em condições diferentes das previstas neste Edital, de acordo com o artigo 61, da Lei nº 14.133, de 2021

8.34 A negociação será realizada por meio do sistema, podendo ser acompanhada pelos demais licitantes.

8.35 O Agente de Contratação solicitará ao licitante melhor classificado que, no prazo de 02 (duas) horas, envie a proposta adequada ao último lance ofertado após a negociação realizada, acompanhada, se for o caso, dos documentos complementares, quando necessários à confirmação daqueles exigidos neste Edital e já apresentados.

9. DOS CRITÉRIOS DE ACEITABILIDADE DA PROPOSTA VENCEDORA:

9.1 Encerrada a etapa de negociação, o Agente de Contratação examinará a proposta classificada em primeiro lugar quanto à adequação ao objeto e à compatibilidade do preço em relação ao máximo estipulado para contratação neste Edital e em seus anexos.

9.2 Será desclassificada a proposta ou o lance vencedor, apresentar preço final superior ao preço máximo fixado (Acórdão nº 1455/2018 – TCU – Plenário), desconto menor do que o mínimo exigido ou que apresentar preço inexecutável.

9.3 Considera-se inexecutável a proposta que apresente preço GLOBAL ou unitários simbólicos, irrisórios ou de valor zero, incompatíveis com os preços dos insumos e salários de mercado, acrescidos dos respectivos encargos, ainda que o ato convocatório da licitação não tenha estabelecido limites mínimos, exceto quando se referirem a materiais e instalações de propriedade do próprio licitante, para os quais ele renuncie a parcela ou à totalidade da remuneração, nos termos do artigo 59, III e §3º, da Lei Federal 14.133/2021.

9.4 Será desclassificada a proposta vencedora que:

- a) contiver vícios insanáveis;
- b) não obedecer às especificações técnicas contidas no Termo de Referência;
- c) apresentar preços inexecutáveis ou permanecerem acima do preço máximo definido para a contratação;
- d) não tiverem sua exequibilidade demonstrada, quando exigido pela Administração;
- e) apresentar desconformidade com quaisquer outras exigências deste Edital ou seus anexos, desde que insanável.

9.5 Em contratação de serviços de engenharia, além das disposições acima, a análise de exequibilidade e sobrepreço considerará o seguinte:

- a) Nos regimes de execução por tarefa, empreitada por preço global ou empreitada integral, semi-integrada ou integrada, a caracterização do sobrepreço se dará pela superação do valor estimado GLOBAL;





**ESTADO DE SANTA CATARINA
PREFEITURA MUNICIPAL DE ITUPORANGA**

b) No caso de serviços de engenharia, serão consideradas inexequíveis as propostas cujos valores forem inferiores a 75% (setenta e cinco por cento) do valor orçado pela Administração, independentemente do regime de execução (Art. 59, Inciso V § 4º).

c) Será exigida garantia adicional do licitante vencedor cuja proposta for inferior a 85% (oitenta e cinco por cento) do valor orçado pela Administração, equivalente à diferença entre este último e o valor da proposta, sem prejuízo das demais garantias exigíveis de acordo com a Lei (Art. 59, Inciso V § 4º).

d) Caberá ao contratado optar por uma das seguintes modalidades de garantia (Art 96 da Lei 14.133/2021):

Art. 96. A critério da autoridade competente, em cada caso, poderá ser exigida, mediante previsão no edital, prestação de garantia nas contratações de obras, serviços e fornecimentos.

§ 1º Caberá ao contratado optar por uma das seguintes modalidades de garantia:

I - Caução em dinheiro ou em títulos da dívida pública emitidos sob a forma escritural, mediante registro em sistema centralizado de liquidação e de custódia autorizado pelo Banco Central do Brasil, e avaliados por seus valores econômicos, conforme definido pelo Ministério da Economia;

II - Seguro-garantia;

III - Fiança bancária emitida por banco ou instituição financeira devidamente autorizada a operar no País pelo Banco Central do Brasil.

IV - Título de capitalização custeado por pagamento único, com resgate pelo valor total. (Incluído pela Lei nº 14.770, de 2023)

§ 2º Na hipótese de suspensão do contrato por ordem ou inadimplemento da Administração, o contratado ficará desobrigado de renovar a garantia ou de endossar a apólice de seguro até a ordem de reinício da execução ou o adimplemento pela Administração.

§ 3º O edital fixará prazo mínimo de 1 (um) mês, contado da data de homologação da licitação e anterior à assinatura do contrato, para a prestação da garantia pelo contratado quando optar pela modalidade prevista no inciso II do § 1º deste artigo.

9.5.1 Nos termos do art. 96, § 3º da Lei nº 14.133/21, poderá ser exigida a prestação de garantia para a execução do contrato, conforme previsão neste Edital. O licitante vencedor deverá optar por uma das seguintes modalidades: caução em dinheiro ou títulos da dívida pública, seguro-garantia, fiança bancária ou título de capitalização. Caso opte pelo seguro-garantia, deverá prestar a garantia no prazo mínimo de 1 (um) mês, contado da homologação da licitação e antes da assinatura do contrato, sob pena de sanções previstas no Edital e na legislação vigente. Na hipótese de suspensão do contrato por ordem da Administração ou por inadimplemento desta, o contratado ficará desobrigado de renovar a garantia ou endossar a apólice até a ordem de reinício da execução ou regularização do pagamento.

9.6 A inexequibilidade, na hipótese de que trata o caput, só será considerada após diligência do Agente de Contratação, que comprove:

a) Que o custo do licitante ultrapassa o valor da proposta; e

b) Inexistirem custos de oportunidade capazes de justificar o vulto da oferta.

9.7 Se houver indícios de inexequibilidade da proposta de preço, ou em caso da necessidade de esclarecimentos complementares, poderão ser efetuadas diligências, para que a empresa comprove a exequibilidade da proposta.

9.8 O licitante vencedor será convocado a apresentar à Administração, por meio eletrônico, as planilhas com indicação dos quantitativos e dos custos unitários, seguindo o modelo elaborado pela Administração,





**ESTADO DE SANTA CATARINA
PREFEITURA MUNICIPAL DE ITUPORANGA**

bem como com detalhamento das Bonificações e Despesas Indiretas (BDI) e dos Encargos Sociais (ES), com os respectivos valores adequados ao valor final da proposta vencedora, admitida a utilização dos preços unitários, no caso de empreitada por preço global, empreitada integral, contratação semi-integrada e contratação integrada, exclusivamente para eventuais adequações indispensáveis no cronograma físico-financeiro e para balizar excepcional aditamento posterior do contrato.

9.9 Erros no preenchimento da planilha não constituem motivo para a desclassificação da proposta. A planilha poderá ser ajustada pelo fornecedor, no prazo indicado pelo sistema, desde que não haja majoração do preço.

9.10 O ajuste de que trata este dispositivo se limita a sanar erros ou falhas que não alterem a substância das propostas;

9.11 Considera-se erro no preenchimento da planilha passível de correção a indicação de recolhimento de impostos e contribuições na forma do Simples Nacional, quando não cabível esse regime.

9.12 Qualquer interessado poderá requerer que se realizem diligências para aferir a exequibilidade e a legalidade das propostas, devendo apresentar as provas ou os indícios que fundamentam a suspeita.

9.13 Na hipótese de necessidade de suspensão da sessão pública para a realização de diligências, com vistas ao saneamento das propostas, a sessão pública somente poderá ser reiniciada mediante aviso prévio no sistema com, no mínimo, 24 (vinte e quatro) horas de antecedência, e a ocorrência será registrada em ata.

9.14 O Agente de Contratação poderá convocar o licitante para apresentar **documento digital complementar** por meio do **sistema eletrônico**, no prazo de **02 (duas) horas**, sob pena de não aceitação da proposta. **Excepcionalmente**, por motivo técnico justificado, poderá ser admitido o envio pelo e-mail indicado no Edital, devendo o documento ser **imediatamente juntado aos autos e anexado ao sistema**, garantindo-se a **rastreabilidade** e o **acesso** aos demais licitantes.

9.15 O prazo estabelecido poderá ser prorrogado pelo Agente de Contratação por solicitação escrita e justificada do licitante, formulada antes de findo o prazo, e formalmente aceita pelo Agente de Contratação.

9.16 Dentre os documentos passíveis de solicitação pelo Agente de Contratação, destacam-se os que permitam a aferição da exequibilidade e a compatibilização técnica da proposta, tais como: planilha orçamentária e de quantitativos ajustada ao valor final, composições de custos e de BDI/Encargos Sociais, memória de cálculo, cronograma físico-financeiro, bem como esclarecimentos técnicos sobre a metodologia executiva, quando necessário, **sem majoração do preço global ofertado**.

9.17 Se a proposta ou lance vencedor for desclassificado, o Agente de Contratação examinará a proposta ou lance subsequente, e, assim sucessivamente, na ordem de classificação.

9.17.1 Havendo necessidade de suspensão da sessão, o Agente de Contratação informará no “chat” a nova data e horário para continuidade, **bem como registrará o aviso no sistema**, observado o prazo mínimo de **24 (vinte e quatro) horas** previsto no item **9.13**, com o devido registro em ata.

9.18 O Agente de Contratação poderá encaminhar, por meio do sistema eletrônico, contraproposta ao licitante que apresentou o lance mais vantajoso, com o fim de negociar a obtenção de melhor preço, vedada a negociação em condições diversas das previstas neste Edital.

9.19 Também nas hipóteses em que o Agente de Contratação não aceitar a proposta e passar à





**ESTADO DE SANTA CATARINA
PREFEITURA MUNICIPAL DE ITUPORANGA**

subsequente, poderá negociar com o licitante para que seja obtido preço melhor

9.20 A negociação será realizada por meio do sistema, podendo ser acompanhada pelos demais licitantes.

9.21 Sempre que a proposta não for aceita, e antes de o Agente de Contratação passar à subsequente, haverá nova verificação, pelo sistema, da eventual ocorrência do empate ficto, previsto nos artigos 44 e 45 da LC nº 123, de 2006, seguindo-se a disciplina antes estabelecida, se for o caso.

9.22 Encerrada a análise quanto à aceitação da proposta, o Agente de Contratação verificará a habilitação do licitante, observado o disposto neste Edital.

9.23 Nessa hipótese, bem como em caso de inabilitação do licitante, as propostas serão reclassificadas, para fins de nova aplicação da margem de preferência.

10. DA HABILITAÇÃO:

10.1 Como condição prévia ao exame da documentação de habilitação do licitante detentor da proposta classificada em primeiro lugar, o Agente de Contratação verificará o eventual descumprimento das condições de participação, especialmente quanto à existência de sanção que impeça a participação no certame ou a futura contratação, mediante a consulta aos seguintes cadastros:

10.2 Cadastro de Empresas Inidôneas e Suspensas – CEIS, mantido pela Controladoria-Geral da União (www.portaldatransparencia.gov.br/sancoes/ceis); Cadastro Nacional de Empresas Punidas – CNEP, mantido pela Controladoria Geral da União (www.portaldatransparencia.gov.br/sancoes/cnep); e, Cadastro Nacional de Condenações Cíveis por Ato de Improbidade Administrativa e Inelegibilidade – CNJ, mantido pelo Conselho Nacional de Justiça (www.cnj.jus.br/improbidade_adm/consultar_requerido.php).

10.3 A consulta aos cadastros será realizada em nome da empresa licitante e também de seu sócio majoritário, por força do artigo 12 da Lei nº 8.429, de 1992, que prevê, dentre as sanções impostas ao responsável pela prática de ato de improbidade administrativa, a proibição de contratar com o Poder Público, inclusive por intermédio de pessoa jurídica da qual seja sócio majoritário.

10.4 Caso conste na Consulta de Situação do Fornecedor a existência de Ocorrências Impeditivas Indiretas, o gestor diligenciará para verificar se houve fraude por parte das empresas apontadas no Relatório de Ocorrências Impeditivas Indiretas.

10.5 A tentativa de burla será verificada por meio dos vínculos societários, linhas de fornecimento similares, dentre outros.

10.6 O licitante será convocado para manifestação previamente a sua desclassificação.

10.7 Constatada a existência de sanção, o Agente de Contratação reputará o licitante inabilitado, por falta de condição de participação.

10.8 No caso de inabilitação, haverá nova verificação, pelo sistema, da eventual ocorrência do empate ficto, previsto nos arts. 44 e 45 da Lei Complementar nº 123, de 2006, seguindo-se a disciplina antes estabelecida para aceitação da proposta subsequente.

10.9 Havendo a necessidade de envio de documentos de habilitação complementares, necessários à





ESTADO DE SANTA CATARINA
PREFEITURA MUNICIPAL DE ITUPORANGA

confirmação daqueles exigidos neste Edital e já apresentados, o licitante será convocado a encaminhá-los, em formato digital, via e-mail, no prazo de 02 (duas) horas, sob pena de inabilitação.

10.10 Não serão aceitos documentos de habilitação com indicação de CNPJ diferentes, salvo aqueles legalmente permitidos.

10.11 Se o licitante for a matriz, todos os documentos deverão estar em nome da matriz, e se o licitante for a filial, todos os documentos deverão estar em nome da filial, exceto aqueles documentos que, pela própria natureza, comprovadamente, forem emitidos somente em nome da matriz.

10.12 Serão aceitos registros de CNPJ de licitante matriz e filial com diferenças de números de documentos pertinentes ao CND e ao CRF/FGTS, quando for comprovada a centralização do recolhimento dessas contribuições.

10.13 Ressalvado o disposto no item 6.3, os licitantes deverão encaminhar, nos termos deste Edital, a documentação relacionada nos itens a seguir, para fins de habilitação:

10.14 - Habilitação jurídica:

a) No caso de empresário individual: inscrição no Registro Público de Empresas Mercantis, a cargo da Junta Comercial da respectiva sede.

b) Em se tratando de microempreendedor individual – MEI: Certificado da Condição de Microempreendedor Individual - CCMEI, cuja aceitação ficará condicionada à verificação da autenticidade no sítio www.portaldoempreendedor.gov.br.

c) No caso de sociedade empresária ou empresa individual de responsabilidade limitada - EIRELI: ato constitutivo, estatuto ou contrato social em vigor, devidamente registrado na Junta Comercial da respectiva sede.

d) Inscrição no Registro Público de Empresas Mercantis onde opera, com averbação no Registro onde tem sede a matriz, no caso de ser a participante sucursal, filial ou agência.

e) No caso de sociedade simples: inscrição do ato constitutivo no Registro Civil das Pessoas Jurídicas do local de sua sede, acompanhada de prova da indicação dos seus administradores.

f) No caso de cooperativa: ata de fundação e estatuto social em vigor, com a ata da assembleia que o aprovou, devidamente arquivado na Junta Comercial ou inscrito no Registro Civil das Pessoas Jurídicas da respectiva sede, bem como o registro de que tratao art. 107 da Lei nº 5.764, de 1971.

g) No caso de empresa ou sociedade estrangeira em funcionamento no País: decreto de autorização.

10.15 - Regularidade fiscal e trabalhista:

a) Prova de inscrição no Cadastro Nacional de Pessoas Jurídicas (**CNPJ**).

b) Prova de regularidade fiscal perante a **Fazenda Nacional**, mediante apresentação de certidão expedida conjuntamente pela Secretaria da Receita Federal do Brasil (RFB) e pela Procuradoria-Geral da Fazenda Nacional (PGFN), referente a todos os créditos tributários federais e à Dívida Ativa da União (DAU) por elas administrados, inclusive aqueles relativos à Seguridade Social, nos termos da Portaria Conjunta nº 1.751, de 02/10/2014, do Secretário da Receita Federal do Brasil e da Procuradoria-Geral da Fazenda Nacional.





**ESTADO DE SANTA CATARINA
PREFEITURA MUNICIPAL DE ITUPORANGA**

- c) Prova de regularidade para com a **Fazenda Estadual**, do domicílio ou sede do licitante.
- d) Prova de regularidade para com a **Fazenda Municipal**, do domicílio ou sede do licitante.
- e) Prova de regularidade com o Fundo de Garantia do Tempo de Serviço (**FGTS**);
- f) Prova de regularidade relativa a Débitos Trabalhistas – Certidão Negativa de Débitos Trabalhistas (**CNDT**).

10.16 Sob pena de inabilitação, as certidões relativas à regularidade fiscal deverão ter sido expedidas a menos de 60 (sessenta) dias contados da data da sua apresentação, quando estas não tiverem prazo de validade estabelecido pelo órgão competente expedidor.

10.17 Caso o licitante seja considerado isento dos tributos estaduais relacionados ao objeto licitatório, deverá comprovar tal condição mediante declaração da Fazenda Estadual do seu domicílio ou sede, ou outra equivalente, na forma da lei.

10.18 Caso o licitante detentor do menor preço seja qualificado como microempresa ou empresa de pequeno porte deverá apresentar toda a documentação exigida para efeito de comprovação de regularidade fiscal, mesmo que esta apresente alguma restrição, sob pena de inabilitação.

10.19 - Qualificação Econômico-Financeira:

- a) **Certidão negativa de falência, concordata e recuperação judicial**, expedida pelo distribuidor da sede da pessoa jurídica, dentro do prazo de validade previsto na própria certidão, ou, na omissão desta, expedida a menos de 90 (noventa) dias contados da data da sua apresentação.
- b) Para licitantes de outros estados, verificar na certidão a exigência de documentação complementar para validação.
- c) O licitante que esteja em processo de recuperação judicial, deverá apresentar autorização do juízo competente para sua participação em processo licitatório.

d) Balanço patrimonial e demonstrações contábeis

d.1. O licitante deverá apresentar o **Balanço Patrimonial**, a **Demonstração do Resultado do Exercício** e demais demonstrações contábeis dos **dois (02) últimos exercícios sociais**, já exigíveis e apresentados na forma da lei, conforme o **artigo 69, inciso I, da Lei Federal nº 14.133/2021**, devidamente assinadas pelo **representante legal da empresa** e por **profissional de contabilidade regularmente inscrito no Conselho Regional de Contabilidade (CRC)**, admitida assinatura digital com certificação no padrão da **Infraestrutura de Chaves Públicas Brasileira (ICP-Brasil)**.

d.2. A apresentação das demonstrações contábeis deverá ocorrer da seguinte forma:
a) Quando a empresa for **obrigada à Escrituração Contábil Digital (ECD)**, integrante do **Sistema Público de Escrituração Digital (SPED Contábil)**, deverão ser apresentados o **recibo de entrega da ECD** referente aos exercícios exigidos e, quando aplicável, o **termo de autenticação** emitido pelo próprio sistema.





ESTADO DE SANTA CATARINA
PREFEITURA MUNICIPAL DE ITUPORANGA

b) Quando a empresa for **dispensada da Escrituração Contábil Digital (ECD)**, deverá apresentar as demonstrações contábeis na forma impressa, **assinadas pelo representante legal e pelo contador responsável**, ficando **dispensada** a indicação do número do Livro Diário, do número de registro na Junta Comercial e da numeração das folhas, por se tratar de formalidade superada pela escrituração contábil digital atualmente adotada.

d.3. Índices econômico-financeiros mínimos e máximos exigidos:

Com base nos dados do Balanço Patrimonial apresentado, deverão ser apurados e demonstrados, em planilha própria com memória de cálculo, os seguintes índices:

AD

LIQUIDEZ INSTANTÂNEA: ----- = índice mínimo: 0,05

PC

AC

LIQUIDEZ CORRENTE: ----- = índice mínimo: 1,00

PC

AC + ARLP

LIQUIDEZ GERAL: ----- = índice mínimo: 1,00

PC + PELP

PL

GERÊNCIA DE CAPITAIS DE TERCEIROS: ----- = índice mínimo: 1,00

PC + PELP

PC + PELP

GRAU DE ENDIVIDAMENTO: ----- = índice máximo: 0,51

AT

Legenda:

- **Ativo Circulante (AC):** recursos de curto prazo, como caixa, bancos, estoques e contas a receber.
- **Ativo Disponível (AD):** valores imediatamente disponíveis, como caixa e bancos.





**ESTADO DE SANTA CATARINA
PREFEITURA MUNICIPAL DE ITUPORANGA**

- **Ativo Realizável a Longo Prazo (ARLP):** direitos que serão realizados após o término do exercício seguinte.
- **Passivo Circulante (PC):** obrigações exigíveis até o final do exercício seguinte.
- **Passivo Exigível a Longo Prazo (PELP):** obrigações com vencimento superior a um exercício.
- **Ativo Total (AT):** soma de todos os ativos da empresa.
- **Patrimônio Líquido (PL):** diferença entre o ativo total e o passivo total.

d.4. É vedada a substituição do **Balanco Patrimonial** por **balancete de verificação** ou **balanco provisório**, podendo o balanço ser **atualizado por índices oficiais** quando estiver encerrado há mais de **três (03) meses** da data de apresentação da proposta.

d.5. Empresas **constituídas no exercício financeiro da licitação** deverão atender a todas as exigências de habilitação, podendo **substituir as demonstrações contábeis pelo Balanço de Abertura**, devidamente registrado e assinado.

d.6. Se a pessoa jurídica tiver sido **constituída há menos de dois (02) anos**, a exigência das demonstrações contábeis **limitar-se-á ao último exercício** social encerrado.

d.7. Os índices econômico-financeiros ora exigidos são os **indicadores adotados pelo Município de Ituporanga/SC**, justificados pelos princípios da **prudência** e da **segurança jurídica da contratação**, considerando a **responsabilidade solidária da Administração Pública** em caso de inadimplemento de obrigações trabalhistas pela contratada, conforme entendimento consolidado dos Tribunais Superiores.

d.8. Quando o edital for publicado **antes do término do prazo legal de encerramento ou aprovação das demonstrações contábeis** do exercício imediatamente anterior, não será exigida a sua apresentação, permanecendo válidas as demonstrações do exercício precedente até o cumprimento dos prazos societários legais.

Nota explicativa – prazos societários e contábeis:

Para fins de habilitação econômico-financeira, considera-se que, nos termos do Código Civil (art. 1.078) e da Lei nº 6.404/1976 (art. 132), as Sociedades Limitadas e as Sociedades Anônimas devem aprovar as demonstrações contábeis do exercício até o 4º (quarto) mês subsequente ao seu encerramento. Assim, para exercícios encerrados em 31/12, o prazo-limite de aprovação é, em regra, 30 de abril do ano seguinte. Desse modo, quando o edital for publicado antes desse prazo, não será exigida a apresentação do balanço do exercício imediatamente anterior, permanecendo válidas as demonstrações do exercício precedente até o cumprimento dos prazos societários.

A Escrituração Contábil Digital (ECD), integrante do Sistema Público de Escrituração Digital (SPED), tem prazo anual de entrega definido pela Receita Federal (geralmente até o final de maio/junho, conforme ato vigente), servindo como meio de comprovação quando a empresa estiver obrigada à sua apresentação. Para Microempreendedor Individual (MEI), aplica-se o tratamento jurídico próprio; contudo, a participação em licitação sujeita-se às regras de habilitação econômico-financeira previstas no edital, observada a legislação aplicável.

10.20 - Qualificação Técnica:

a) Certidão de registro da Empresa expedida pelo Conselho Regional de Engenharia, Arquitetura e Agronomia – **CREA**, e/ou Conselho de Arquitetura e Urbanismo – **CAU** do Estado da sede do licitante,





**ESTADO DE SANTA CATARINA
PREFEITURA MUNICIPAL DE ITUPORANGA**

dentro do seu prazo de validade, que comprove o exercício de atividades relacionadas com o objeto desta licitação (**Pessoa Jurídica**), e a Certidão de registro do Engenheiro responsável pela empresa expedida pelo Conselho Regional de Engenharia, Arquitetura e Agronomia – CREA, e/ou Conselho de Arquitetura e Urbanismo – CAU do Estado da sede do licitante, dentro do seu prazo de validade (**Pessoa Física**);

b) Atestado de capacidade técnica do profissional pertencente ao quadro técnico da empresa licitante, devendo o atestado conter o nome, o endereço e o telefone de contato do atestante ou qualquer outra forma de que o município possa valer-se para manter contato com a empresa declarante, comprovando aptidão para desempenho de atividade pertinente e compatível em características, quantidades e prazos com o objeto da licitação, original ou cópia autenticada, expedido por pessoa física ou jurídica de direito público ou privado, **devidamente registrado nas entidades profissionais competentes**, acompanhado da respectiva certidão de Acervo Técnico — CAT, comprovando que o licitante possui em seu quadro permanente, na data prevista para entrega da proposta, profissional de nível superior ou outro devidamente reconhecido pela entidade competente, **detentor de atestado de responsabilidade técnica** por execução de obra ou serviço de características semelhantes, limitadas estas exclusivamente às parcelas de maior relevância e valor significativo do objeto da licitação vedado as exigências de quantidades mínimas ou prazos máximos;

c) O responsável técnico indicado poderá ocupar a posição de diretor, sócio ou integrar o quadro permanente do licitante na condição de empregado ou de prestador de serviços, devendo ser comprovada sua vinculação com o licitante, até a data **da assinatura do contrato**, por meio de carteira de trabalho e previdência social (CTPS), contrato de prestação de serviços, ficha de registro de empregado ou contrato social, conforme o caso.

c₁) O profissional indicado pelo licitante para fins de comprovação da capacidade técnica-profissional deverá acompanhar a execução dos serviços, admitindo-se sua substituição por profissionais de experiência equivalente ou superior, desde que aprovada pela Administração. Para essa substituição, a qualificação técnica do profissional substituto deverá atender as mesmas exigências deste Edital.

c₂) Não serão aceitos atestados e/ou Certidões de Acervos parciais, referente a obras e/ou serviços em andamento.

10.21 - Documentos complementares:

a) Declaração de que a empresa **não utiliza mão-de-obra direta ou indireta de menores**, conforme Lei nº 9.854, de 1999, regulamentada pelo Decreto nº 4.358, de 2002, conforme modelo anexo a este Edital.

b) Declaração que **cumpra os requisitos de habilitação**, conforme modelo anexo a este Edital.

c) Folha para elaboração do contrato devidamente preenchida conforme modelo **ANEXO VII**.

d) Declaração de enquadramento de Microempresa (ME), Empresa de Pequeno Porte (EPP) e Microempreendedor Individual (MEI), nos termos da Lei Complementar nº 123/2006, com redação dada pela LC nº 147/2014, (**Anexo V**). (PARA MICRO EMPRESAS OU EPP);

e) **Declaração** subscrita por seu responsável legal, sob as penas cabíveis, de **que dispõem de instalações, máquinas, equipamentos e pessoal técnico especializado** necessário ao cumprimento do objeto deste Edital;





**ESTADO DE SANTA CATARINA
PREFEITURA MUNICIPAL DE ITUPORANGA**

f) Declaração subscrita por seu responsável legal, declarando que o licitante através de seu responsável técnico efetuou **vistoria completa nos locais dos serviços**, responsabilizando-se pelo levantamento dos dados quantitativos e qualitativos e pela conferência de medidas nos locais, necessários para o total conhecimento de todas as particularidades dos serviços e obras de engenharia a serem efetuadas, não sendo aceitas, para efeitos legais, posteriores alegações de desconhecimento dos mesmos, decorrente de erros ou imperícias no levantamento executado, conforme Acórdão 291/2016 do TCU - (TCU, Acórdão nº 291/2016, Plenário, Rel. Min. Ana Arraes, j. em 17.02.2016).

g) Declaração emitida pela empresa atestando que a empresa **não possui em seu quadro societário servidor público** da ativa, ou empregado de empresa pública ou de sociedade de economia mista, em atendimento à vedação disposta na legislação (pagamento, a qualquer título, a empresas privadas que tenham em seu quadro societário servidor público da ativa, ou empregado de empresa pública ou de sociedade de economia mista, do órgão celebrante, por serviços prestados, inclusive consultoria e assistência técnica, salvo nas hipóteses previstas em leis federais específicas e na LDO vigente da época da contratação, comprovadas pelo Município), sendo de inteira responsabilidade do Município a fiscalização dessa vedação (Art. 18, XII, Lei 13.408/2016), (Meio Físico e Aba "Processo de Execução" da Plataforma +Brasil);

h) Declaração de que **cumpra as exigências de reserva de cargos para pessoa com deficiência** e para reabilitado da Previdência Social, previstas em lei e em outras normas específicas.

i) Caso a empresa pretenda utilizar benefícios concedidos para as ME/EPP deverá apresentar Certidão simplificada do enquadramento de ME/EPP expedida pela Junta Comercial, com prazo máximo de 180 (cento e oitenta) dias da data de expedição, conforme disposto no item 4.15 do edital.

OBS: As declarações poderão ser conjunta.

10.22 A existência de restrição relativamente à regularidade fiscal e trabalhista não impede que a licitante qualificada como microempresa ou empresa de pequeno porte seja declarada vencedora, uma vez que atenda a todas as demais exigências do edital.

10.23 A declaração do vencedor acontecerá no momento imediatamente posterior à fase de habilitação.

10.24 Caso a proposta mais vantajosa seja ofertada por licitante qualificada como microempresa ou empresa de pequeno porte, e uma vez constatada a existência de alguma restrição no que tange à regularidade fiscal e trabalhista, a mesma será convocada para, no prazo de 05 (cinco) dias úteis, após a declaração do vencedor, comprovar a regularização. O prazo poderá ser prorrogado por igual período, a critério da administração pública, quando requerida pelo licitante, mediante apresentação de justificativa.

10.25 A não regularização fiscal e trabalhista no prazo previsto no subitem anterior acarretará a inabilitação do licitante, sem prejuízo das sanções previstas neste Edital, sendo facultada a convocação dos licitantes remanescentes, na ordem de classificação. Se, na ordem de classificação, seguir-se outra microempresa, empresa de pequeno porte ou sociedade cooperativa com alguma restrição na documentação fiscal e trabalhista, será concedido o mesmo prazo para regularização.

10.25.1 Na fase de habilitação, o Agente de Contratação, com o apoio da Equipe de Apoio, ou a Comissão de Contratação, quando o substituir, convocará o licitante classificado em primeiro lugar após a disputa eletrônica na plataforma BNC, nos termos do art. 63, inciso II, da Lei nº 14.133/2021, para que **apresente e anexe, na própria plataforma**, todos os documentos exigidos neste edital, **no prazo máximo de 02 (duas) horas**, contado da convocação realizada pelo "chat", sob pena de inabilitação, **ressalvado o disposto sobre saneamento/diligência**.





ESTADO DE SANTA CATARINA
PREFEITURA MUNICIPAL DE ITUPORANGA

10.25.2 Durante a análise da habilitação, **identificada falha, defeito formal, incompletude, divergência, ausência de documento ou necessidade de esclarecimentos**, o Agente de Contratação (ou a Comissão), em observância ao **princípio do formalismo moderado** e à orientação dos órgãos de controle (a exemplo do **Acórdão TCU nº 1.211/2021** e do entendimento aplicado pelo **TCE/SC @REP 24/00575112**), **deverá oportunizar** ao licitante a correção/saneamento, mediante **diligência**, com notificação pelo “chat” (ou outro meio formalmente registrado no processo), para que **sane a falha, complemente informações ou apresente documento faltante, em prazo razoável fixado pela Administração**, contado da ciência da notificação.

10.25.2.1 A realização de diligência **independe de previsão expressa no edital**, constituindo poder-dever da Administração sempre que necessária para esclarecer ou complementar a instrução do processo, inclusive para **verificação de autenticidade** e conferência de documentos em sítios oficiais.

10.25.2.2 O saneamento/diligência **somente será admitido** quando se destinar a comprovar **fatos, condições e requisitos preexistentes** à data de apresentação da proposta ou do lance, sendo **vedada** a juntada de documento novo que **comprove condição inexistente à época do certame** ou que **implique alteração da substância** da proposta ou da habilitação, com potencial de comprometer a isonomia, a competitividade e a segurança jurídica.

10.25.2.3 Para fins de aplicação do art. 64 da Lei nº 14.133/2021 e do art. 39, §4º, da IN nº 73/2022, **após a entrega dos documentos de habilitação, não será admitida** a substituição ou a apresentação de novos documentos, **ressalvado** o saneamento/diligência **exclusivamente** para:

- a) **complementação de informações** de documentos já apresentados, quando necessária para apurar **fatos preexistentes** à data da proposta/lance;
- b) **atualização** de documento cuja validade tenha expirado **após** a data de recebimento das propostas;
- c) **apresentação de documentos complementares** previstos no edital (tais como declarações e formulários auxiliares), quando a ausência configurar **falha formal sanável**, sem alteração do conteúdo essencial exigido, preservadas a isonomia, a competitividade e a finalidade do procedimento.

10.27 A decisão de permitir ou não o saneamento/diligência deverá ser **devidamente motivada**, com indicação objetiva: (i) da falha identificada; (ii) do enquadramento da medida nos itens 10.25.2 a 10.25.2.3; e (iii) das razões pelas quais a providência **não altera a substância** da proposta/habilitação nem viola a isonomia e a competitividade. A decisão será **registrada em ata e no processo**, com acesso aos licitantes, garantindo-se transparência, controle e segurança jurídica.

10.28 Na hipótese de o licitante não atender às exigências para habilitação, **após oportunizado o saneamento quando cabível**, o Agente de Contratação examinará a proposta subsequente e assim sucessivamente, na ordem de classificação, até a apuração de proposta que atenda ao presente edital.

10.29 Havendo necessidade de analisar minuciosamente os documentos exigidos (especialmente Qualificação Técnica), o Agente de Contratação poderá suspender a sessão, informando no “chat” a nova data e horário para a continuidade.

10.30 Será inabilitado o licitante que não comprovar sua habilitação, seja por não apresentar os documentos exigidos, seja por apresentá-los em desacordo com o edital, **ou, ainda, por não atender ao saneamento/diligência no prazo fixado**, quando instaurado nos termos do item 10.25.2.

10.31 Em havendo inabilitação, haverá nova verificação, pelo sistema, da eventual ocorrência do empate ficto, previsto nos arts. 44 e 45 da LC nº 123/2006, seguindo-se a disciplina antes **estabelecida** para





**ESTADO DE SANTA CATARINA
PREFEITURA MUNICIPAL DE ITUPORANGA**

aceitação da proposta subsequente.

10.32 O licitante provisoriamente vencedor em um item, que estiver concorrendo em outro item, ficará obrigado a comprovar os requisitos de habilitação cumulativamente, isto é, somando as exigências do item em que venceu às do item em que estiver concorrendo, e assim sucessivamente, sob pena de inabilitação, além da aplicação das sanções cabíveis.

10.33 Não havendo a comprovação cumulativa dos requisitos de habilitação, a inabilitação recairá sobre o(s) item(s) de menor(es) valor(es) cuja retirada(s) seja(m) suficiente(s) para a habilitação do licitante nos remanescentes.

10.34 Constatado o atendimento às exigências de habilitação fixadas no Edital, o licitante será declarado vencedor.

11. DO ENCAMINHAMENTO DA PROPOSTA VENCEDORA:

11.1 A proposta final do licitante declarado vencedor deverá ser encaminhada no prazo de 02(duas) horas, a contar da solicitação do Agente de Contratação, no sistema eletrônico e deverá:

a) Ser redigida em língua portuguesa, datilografada ou digitada, em uma via, sem emendas, rasuras, entrelinhas ou ressalvas, devendo a última folha ser assinada e as demais rubricadas pelo licitante ou seu representante legal.

b) Conter a indicação do banco, número da conta e agência do licitante vencedor, para fins de pagamento.

11.2 A proposta final deverá ser documentada nos autos e será levada em consideração no decorrer da execução do contrato e aplicação de eventual sanção à Contratada, se for o caso.

11.3 Todas as especificações do objeto contidas na proposta, tais como marca, modelo, tipo, fabricante (quando necessários), vinculam a Contratada.

11.4 Os preços deverão ser expressos em moeda corrente nacional, o valor unitário em algarismos e o valor Global em algarismos e por extenso.

11.5 Ocorrendo divergência entre os preços unitários e o preço Global, prevalecerão os primeiros; no caso de divergência entre os valores numéricos e os valores expressos por extenso, prevalecerão estes últimos.

11.6 A oferta deverá ser firme e precisa, limitada, rigorosamente, ao objeto deste Edital, sem conter alternativas de preço ou de qualquer outra condição que induza o julgamento a mais de um resultado, sob pena de desclassificação.

11.7 A proposta deverá obedecer aos termos deste Edital e seus Anexos, não sendo considerada aquela que não corresponda às especificações ali contidas ou que estabeleça vínculo à proposta de outro licitante.

11.8 As propostas que contenham a descrição do objeto, o valor e os documentos complementares estarão disponíveis na internet, após a homologação.





**ESTADO DE SANTA CATARINA
PREFEITURA MUNICIPAL DE ITUPORANGA**

12. DOS RECURSOS:

12.1 Declarado o vencedor e decorrida a fase de regularização fiscal e trabalhista da licitante qualificada como microempresa ou empresa de pequeno porte, se for o caso, será concedido o prazo de no mínimo 15 (quinze) minutos, para que qualquer licitante manifeste a intenção de recorrer, de forma motivada, isto é, indicando contra qual (is) decisão (ões) pretende recorrer e por quais motivos, em campo próprio do sistema.

12.2 Havendo quem se manifeste, caberá ao Agente de Contratação verificar a tempestividade e a existência de motivação da intenção de recorrer, para decidir se admite ou não o recurso, fundamentadamente.

12.3 Nesse momento o Agente de Contratação não adentrará no mérito recursal, mas apenas verificará as condições de admissibilidade do recurso.

12.4 A falta de manifestação motivada do licitante quanto à intenção de recorrer importará a decadência desse direito.

12.5 Uma vez admitido o recurso, o recorrente terá, a partir de então, o prazo de três dias para apresentar as razões, pelo sistema eletrônico, ficando os demais licitantes, desde logo, intimados para, querendo, apresentarem contrarrazões também pelo sistema eletrônico, em outros três dias, que começarão a contar do término do prazo do recorrente, sendo-lhes assegurada vista imediata dos elementos indispensáveis à defesa de seus interesses.

12.6 O acolhimento do recurso invalida tão somente os atos insuscetíveis de aproveitamento.

12.7 Os autos do processo permanecerão com vista franqueada aos interessados, no endereço constante neste Edital.

13. DA REABERTURA DA SESSÃO PÚBLICA:

13.1 A sessão pública poderá ser reaberta:

a) Nas hipóteses de provimento de recurso que leve à anulação de atos anteriores à realização da sessão pública precedente ou em que seja anulada a própria sessão pública, situação em que serão repetidos os atos anulados e os que dele dependam.

b) Quando houver erro na aceitação do preço melhor classificado ou quando o licitante declarado vencedor não assinar o contrato, não retirar o instrumento equivalente ou não comprovar a regularização fiscal e trabalhista, nos termos do art. 43, §1º da LC nº 123/2006. Nessas hipóteses, serão adotados os procedimentos imediatamente posteriores ao encerramento da etapa de lances.

13.2 Todos os licitantes remanescentes deverão ser convocados para acompanhar a sessão reaberta.

13.3 A convocação se dará por meio do sistema eletrônico (“chat”), e-mail, de acordo com a fase do procedimento licitatório.

13.4 A convocação feita por e-mail dar-se-á de acordo com os dados contidos no CADASTRO NA BOLSA NACIONAL DE COMPRAS (BNC), sendo responsabilidade do licitante manter seus dados cadastrais atualizados.





**ESTADO DE SANTA CATARINA
PREFEITURA MUNICIPAL DE ITUPORANGA**

14. DA ADJUDICAÇÃO E HOMOLOGAÇÃO:

14.1 Encerrada a fase de julgamento e verificada a habilitação, o objeto desta **Concorrência Eletrônica**, que tem por finalidade a **contratação de obra**, será **adjudicado** ao licitante vencedor que apresentar a proposta de **MENOR PREÇO**, com **julgamento pelo PREÇO GLOBAL**, desde que atendidas todas as exigências deste Edital e de seus anexos.

14.2 A **homologação** do resultado desta licitação não obriga a Administração à **contratação** do objeto, ficando a contratação condicionada ao interesse público, à disponibilidade orçamentária e às demais condições legais aplicáveis.

15. DA FORMALIZAÇÃO DO CONTRATO:

15.1 Homologado o resultado da licitação, a Administração, respeitada a ordem de classificação, convocará o licitante vencedor para, no prazo de **05 (cinco) dias**, contados do recebimento da convocação, **assinar o Contrato**, observadas as condições deste Edital e de seus anexos.

15.2 O prazo previsto no item 15.1 poderá ser prorrogado **uma única vez**, por igual período, mediante solicitação formal do licitante durante o seu transcurso, desde que devidamente justificada e aceita pela Administração.

15.3 Se o licitante vencedor, regularmente convocado, não comparecer ou se recusar injustificadamente a assinar o Contrato, serão adotadas as medidas administrativas cabíveis, inclusive **aplicação de sanções**, sem prejuízo da **convocação dos licitantes remanescentes**, na ordem de classificação, para, após eventual negociação, verificação da aceitabilidade da proposta e comprovação das condições de habilitação, proceder à assinatura do Contrato, nos termos da Lei nº 14.133/2021.

15.4 A contratada reconhece que as hipóteses de extinção/rescisão contratual são aquelas previstas no **art. 137** da Lei nº 14.133/2021, bem como reconhece os direitos e prerrogativas da Administração previstos nos **arts. 138 e 139** do mesmo diploma legal.

15.5 Após a assinatura do Contrato, a Administração providenciará a **publicação do extrato** e os registros pertinentes, bem como o encaminhamento do instrumento ao **gestor e fiscal do contrato** designados, para fins de acompanhamento, medição e recebimento da obra, nos termos do Edital, do Termo de Referência/Projeto Básico e da Lei nº 14.133/2021.

16. DA VIGÊNCIA DO CONTRATO:

16.1 O Contrato terá vigência de **12 (doze) meses**, contados da data de sua assinatura, podendo ser prorrogado, quando cabível, na forma do **art. 107 da Lei nº 14.133/2021**, desde que devidamente justificado e formalizado.

16.2 Os preços contratados permanecerão fixos até a aquisição do direito ao reajuste, observado o interregno mínimo de 12 (doze) meses, contado da data-base do orçamento estimado (mês de referência SINAPI). Decorrido esse prazo, o reajuste será calculado conforme a disciplina do Item 17, mediante aplicação do Índice Nacional da Construção Civil – INCC/FGV (ou outro índice que venha a substituí-lo, quando tecnicamente justificável), sem prejuízo da eventual revisão/reequilíbrio econômico-financeiro nas hipóteses legais e na forma prevista no Item 17.





ESTADO DE SANTA CATARINA
PREFEITURA MUNICIPAL DE ITUPORANGA

17. ALTERAÇÃO DOS CONTRATOS E REAJUSTE DE PREÇOS:

17.1 Os contratos decorrentes desta licitação, cujo objeto é **obra**, poderão ser alterados **nas hipóteses e limites previstos na Lei nº 14.133/2021**, assegurada a adequada execução do objeto e a preservação do **equilíbrio econômico-financeiro**.

17.2 As alterações contratuais poderão ocorrer nas seguintes hipóteses, desde que **devidamente** justificadas e sem descaracterização do objeto:

a) Modificação unilateral pela Administração: quando necessária para adequação do objeto a alterações de projeto ou especificações, por motivo de interesse público, bem como quando indispensável para alteração do valor contratual em decorrência de acréscimos ou supressões quantitativas do objeto, **nos limites legais**.

b) Modificação por acordo entre as partes: quando necessária para corrigir falhas ou omissões; ajustar a execução a fatos supervenientes devidamente demonstrados; e/ou para **restabelecer o equilíbrio econômico-financeiro** do contrato, nas hipóteses legais, mediante comprovação técnica e econômico-financeira.

17.3 Reajuste/Revisão de preços (obra):

17.3.1 O preço pactuado no presente Contrato poderá ser reajustado após decorrido o prazo de 12 (doze) meses, contados da data-base da Tabela SINAPI utilizada para a elaboração da planilha orçamentária que embasou a contratação.

17.3.2 Caso, no momento do reajuste ou eventual reequilíbrio, tenha-se ultrapassado o período de 12 (doze) meses desde a data-base da Tabela SINAPI, aplicar-se-á, para fins de atualização dos valores, o **Índice Nacional da Construção Civil (INCC/FGV)**, ou outro índice que vier a substituí-lo, caso mais adequado e tecnicamente justificável.

17.3.3 O novo valor contratual, reajustado nos termos desta cláusula, terá vigência por 12 (doze) meses, sem novo reajuste nesse período, sendo aplicável, sucessivamente, ao longo da vigência do contrato.

17.3.4 O reajuste será formalizado por meio de apostilamento, nos termos da legislação vigente.

17.3.5 Para restabelecer o equilíbrio econômico-financeiro inicial do contrato em caso de força maior, caso fortuito ou fato do príncipe ou em decorrência de fatos imprevisíveis ou previsíveis de consequências incalculáveis, que inviabilizem a execução do contrato tal como pactuado, **respeitada, em qualquer caso, a repartição objetiva de risco estabelecida na Matriz de Alocação de Riscos – MAR (Anexo X do edital)**.

17.3.6 Para a solicitação de reequilíbrio econômico-financeiro, a parte interessada deverá apresentar planilha analítica dos custos atualizados, demonstrando, por meio de comparativo, as variações entre os preços originalmente contratados e os novos valores apurados, devidamente justificados.

17.3.7 O prazo para análise e resposta à solicitação de reequilíbrio será de até 20 (vinte) dias úteis, contados da data do recebimento formal da documentação completa pela Administração.





**ESTADO DE SANTA CATARINA
PREFEITURA MUNICIPAL DE ITUPORANGA**

17.3.8 A extinção do contrato não impede o reconhecimento de eventual desequilíbrio econômico-financeiro ocorrido durante sua vigência, sendo possível a formalização de **termo indenizatório**, desde que devidamente instruído e comprovado.

17.3.9 O pedido de reequilíbrio econômico-financeiro deverá ser formulado durante a vigência do contrato e, obrigatoriamente, antes da assinatura de eventual termo aditivo de prorrogação, conforme disposto no art. 107 da Lei nº 14.133/2021

18. DA CONTRATAÇÃO:

18.1 A contratação será formalizada por intermédio de instrumento contratual, conforme disposto no artigo 95 da Lei nº 14.133, de 2021.

18.2 As condições de fornecimento constam do Termo de Referência anexo ao Edital, na minuta do Termo Contratual, no Projeto Básico, Projeto Executivo, Memorial Descritivo e no Estudo Técnico Preliminar.

18.3 A empresa vencedora deverá assinar o “Termo de Contrato,” no prazo de 05 (cinco) dias úteis após o seu envio;

18.4 A recusa injustificada do adjudicatário em assinar o contrato ou em aceitar ou retirar o instrumento equivalente no prazo estabelecido pela Administração caracterizará o descumprimento total da obrigação assumida e o sujeitará às penalidades legalmente estabelecidas

18.5 Quando a Proponente Vencedora, convocada dentro do prazo de validade de sua proposta, se recusar a assinar o contrato (ou retirar o instrumento equivalente), serão convocadas as demais Proponentes classificadas na ordem de classificação;

18.6 O prazo de vigência do contrato será de 12 (doze) meses, a contar da data da sua assinatura;

18.7 A CONTRATADA deverá apresentar, sempre que solicitado, durante a execução do Contrato, documentos que comprovem estar cumprindo a Legislação em vigor quanto às obrigações assumidas na Licitação;

18.8 Consideram-se como parte integrante do Contrato, os termos da Proposta Vencedora e seus Anexos, bem como os demais elementos concernentes à Licitação que servirem de base ao Processo Licitatório;

18.9 Caberá à CONTRATANTE providenciar a publicação do Extrato do Contrato.

18.10 A subcontratação do objeto do contrato será permitida nas seguintes condições:

a) Subcontratação Permitida: A subcontratação de serviços ou fornecimentos é permitida apenas mediante prévia e expressa autorização da Administração Contratante.

b) Condições para Subcontratação: A subcontratação estará sujeita às seguintes condições:

I - A contratada deverá demonstrar que a subcontratada possui a qualificação técnica e os requisitos de habilitação necessários para a execução do objeto subcontratado.

II - A subcontratada deverá cumprir todas as condições contratuais aplicáveis ao objeto subcontratado.

III - A responsabilidade pela execução dos serviços ou fornecimentos subcontratados continuará a ser





**ESTADO DE SANTA CATARINA
PREFEITURA MUNICIPAL DE ITUPORANGA**

da contratada principal.

- c) Limite de Subcontratação: A parcela subcontratada não poderá exceder 25% (vinte e cinco por cento) do valor total do contrato, garantindo que a contratada principal mantenha a responsabilidade técnica e gerencial sobre a execução global do contrato.
- d) Proibições: Não será permitida a subcontratação total do objeto do contrato. A subcontratação parcial deverá obedecer ao limite mencionado na alínea “c”.
- e) Fiscalização e Controle: A Administração Contratante terá o direito de fiscalizar a execução dos serviços ou fornecimentos subcontratados, devendo a contratada principal fornecer todas as informações e documentos necessários para essa fiscalização.
- f) Rescisão: O descumprimento das condições estabelecidas para a subcontratação poderá resultar na rescisão do contrato, sem prejuízo das penalidades cabíveis.
- g) Responsabilidade Solidária: A contratada principal será solidariamente responsável pelas obrigações trabalhistas, previdenciárias e fiscais decorrentes da execução dos serviços ou fornecimentos subcontratados.

18.10.1 Critérios para Subcontratação: Poderão ser subcontratados serviços especializados que exijam mão de obra específica ou equipamentos diferenciados, tais como:

- Terraplanagem;
- Serviços de topografia;
- Fornecimento das Longarinas e peças pré-fabricadas ou pré-moldadas;

Requisitos das Empresas Subcontratadas: As empresas subcontratadas deverão comprovar capacidade técnica compatível com o serviço a ser executado e atender aos critérios de regularidade fiscal, trabalhista e previdenciária.

Responsabilidade da Contratada Principal: A empresa contratada permanecerá responsável pela qualidade, segurança e conformidade dos serviços executados pelas subcontratadas, não sendo eximida de suas obrigações contratuais.

Preferência à Contratação de ME/EPP: Considerando o impacto socioeconômico e o disposto nos arts. 47 a 49 da Lei Complementar nº 123/2006, será **incentivada a subcontratação de microempresas e empresas de pequeno porte (ME/EPP)** para a execução de parcelas compatíveis do objeto, **desde que comprovem capacidade técnica** para o serviço a ser executado e **atendam aos requisitos de regularidade fiscal, trabalhista e previdenciária**, permanecendo a contratada principal integralmente responsável pelos serviços subcontratados.





**ESTADO DE SANTA CATARINA
PREFEITURA MUNICIPAL DE ITUPORANGA**

Vedação à Subcontratação de Parentes: Fica expressamente vedada a subcontratação de empresas pertencentes ou administradas por cônjuges, companheiros ou parentes, em linha reta ou colateral, até o terceiro grau, de agentes públicos envolvidos na gestão do contrato, nos termos da legislação vigente.

Fiscalização da Subcontratação: O fiscal do contrato deverá observar rigorosamente o disposto no § 3º do Art. 122 da Lei 14.133/21, assegurando que:

- a) Os serviços subcontratados sejam executados conforme as especificações contratuais e normas técnicas aplicáveis;
- b) A subcontratada cumpra integralmente os requisitos de regularidade jurídica, fiscal e trabalhista;
- c) Não haja subcontratação em percentual superior ao permitido ou desvio de finalidade na execução dos serviços;
- d) Seja garantida a economicidade e a eficiência da execução da obra, sem prejuízo à qualidade e ao interesse público.

18.11 O controle e a fiscalização dos serviços subcontratados serão realizados pelo órgão gestor da obra, conforme previsto no plano de fiscalização e gestão do contrato.

19. DO PREÇO:

19.1 O preço contratado será fixo e irrevogável até a aquisição do direito ao reajuste, observado o interregno mínimo de 12 (doze) meses contado da data-base do orçamento estimado (mês de referência da SINAPI). Decorrido esse prazo, o preço poderá ser reajustado mediante aplicação do Índice Nacional da Construção Civil – INCC/FGV (ou outro índice que venha a substituí-lo, quando tecnicamente justificável), sem prejuízo da eventual revisão/reequilíbrio econômico-financeiro nas hipóteses legais.

20. DAS OBRIGAÇÕES DA CONTRATANTE E DA CONTRATADA:

20.1 DAS OBRIGAÇÕES DA CONTRATANTE

20.1.1. A CONTRATANTE OBRIGAR-SE-Á:

20.1.2 A **CONTRATANTE** se obriga a proporcionar à **CONTRATADA** todas as condições necessárias ao pleno cumprimento das obrigações decorrentes do presente licitatório, consoante estabelece a Lei nº 14.133/2021;

20.1.3. Fiscalizar e acompanhar a realização/recebimento do objeto desta **Concorrência Eletrônica**;

20.1.4. Comunicar a **CONTRATADA** toda e qualquer ocorrência relacionada com a execução do Contrato, diligenciando nos casos que exigem providências corretivas;

20.1.5. Providenciar os pagamentos à **CONTRATADA** à vista das Notas Fiscais/Faturas devidamente atestadas nos prazos fixados;





**ESTADO DE SANTA CATARINA
PREFEITURA MUNICIPAL DE ITUPORANGA**

20.1.6. Emitir a Nota de Empenho, com as informações necessárias, em favor da Contratada e responsabilizar-se pela lavratura do respectivo contrato, com base nas informações contidas no Termo de Referência, e ainda, em consonância com a Lei Federal nº 14.133/2021 e suas alterações;

20.1.7. Assegurar os recursos orçamentários e financeiros para custear a aquisição do bem;

20.1.8. Efetuar, em favor da empresa CONTRATADA o pagamento, nas condições estabelecidas no edital.

20.1.9. Receber o objeto no prazo e condições estabelecidas no contrato.

20.1.10. Verificar minuciosamente, no prazo fixado, a conformidade dos **serviços executados e materiais incorporados à obra**, provisoriamente com as especificações constantes do contrato e da proposta, para fins de aceitação e recebimento definitivo;

20.1.11. Comunicar à Contratada, por escrito, sobre imperfeições, falhas ou irregularidades verificadas no objeto fornecido, para que seja substituído, reparado ou corrigido;

20.1.12. A Administração não responderá por quaisquer compromissos assumidos pela Contratada com terceiros, ainda que vinculados à execução do presente Termo de Contrato, bem como por qualquer dano causado a terceiros em decorrência de ato da Contratada, de seus empregados, prepostos ou subordinados.

21. DAS OBRIGAÇÕES DA CONTRATADA

21.1 A CONTRATADA OBRIGAR-SE-Á:

21.1.2 O Contratado deve cumprir todas as obrigações constantes deste Contrato e em seus anexos, assumindo como exclusivamente seus os riscos e as despesas decorrentes da boa e perfeita execução do objeto, observando, ainda, as obrigações a seguir dispostas:

21.1.3 manter, durante toda a execução do contrato, em compatibilidade com as obrigações por ele assumidas, todas as condições exigidas para a habilitação na licitação, ou para a qualificação, na contratação direta;

21.1.4 Emitir Nota Fiscal correspondente à sede ou filial da empresa que apresentou a documentação na fase de habilitação

21.1.5. Responsabilizar-se pelos vícios e danos decorrentes do objeto, de acordo com o Código de Defesa do Consumidor ([Lei nº 8.078, de 1990](#));

21.1.6 Comunicar ao contratante, no prazo máximo de 24 (vinte e quatro) horas que antecede a data da entrega, os motivos que impossibilitem o cumprimento do prazo previsto, com a devida comprovação;

21.1.7 Atender às determinações regulares emitidas pelo fiscal ou gestor do contrato ou autoridade superior ([art. 137, II, da Lei n.º 14.133, de 2021](#)) e prestar todo esclarecimento ou informação por eles solicitados;

21.1.8. Prestar todos os esclarecimentos que lhe forem solicitados pela CONTRATANTE;

21.1.9 Efetuar a execução dos serviços em perfeitas condições, no prazo e local indicado pela Administração, em estrita observância das especificações do Edital e da proposta.





ESTADO DE SANTA CATARINA
PREFEITURA MUNICIPAL DE ITUPORANGA

21.1.10 Reparar, corrigir, remover, reconstruir ou substituir, às suas expensas, no total ou em parte, no prazo fixado pelo fiscal do contrato, os bens nos quais se verificarem vícios, defeitos ou incorreções resultantes da execução ou dos materiais empregados.

21.1.11 Responsabilizar-se pelos vícios e danos decorrentes da execução do objeto, bem como por todo e qualquer dano causado à Administração ou terceiros, não reduzindo essa responsabilidade a fiscalização ou o acompanhamento da execução contratual pelo contratante, que ficará autorizado a descontar dos pagamentos devidos ou da garantia, caso exigida, o valor correspondente aos danos sofridos;

21.1.12 Responsabilizar-se pelo cumprimento de todas as obrigações trabalhistas, previdenciárias, fiscais, comerciais e as demais previstas em legislação específica, cuja inadimplência não transfere a responsabilidade ao contratante e não poderá onerar o objeto do contrato;

21.1.13 Comunicar ao Fiscal do contrato, no prazo de 24 (vinte e quatro) horas, qualquer ocorrência anormal ou acidente que se verifique no local da execução do objeto contratual.

21.1.14 Paralisar, por determinação do contratante, qualquer atividade que não esteja sendo executada de acordo com a boa técnica ou que ponha em risco a segurança de pessoas ou bens de terceiros.

21.1.15 Manter durante toda a vigência do contrato, em compatibilidade com as obrigações assumidas, todas as condições exigidas para habilitação na licitação;

21.1.16 Cumprir, durante todo o período de execução do contrato, a reserva de cargos prevista em lei para pessoa com deficiência, para reabilitado da Previdência Social ou para aprendiz, bem como as reservas de cargos previstas na legislação ([art. 116, da Lei n.º 14.133, de 2021](#));

21.1.17 Comprovar a reserva de cargos a que se refere a cláusula acima, no prazo fixado pelo fiscal do contrato, com a indicação dos empregados que preencheram as referidas vagas ([art. 116, parágrafo único, da Lei n.º 14.133, de 2021](#));

21.1.18 Arcar com o ônus decorrente de eventual equívoco no dimensionamento dos quantitativos de sua proposta, inclusive quanto aos custos variáveis decorrentes de fatores futuros e incertos, devendo complementá-los, caso o previsto inicialmente em sua proposta não seja satisfatório para o atendimento do objeto da contratação, exceto quando ocorrer algum dos eventos arrolados no [art. 124, II, d, da Lei nº 14.133, de 2021](#).

21.1.19 Cumprir, além dos postulados legais vigentes de âmbito federal, estadual ou municipal, as normas de segurança do contratante;

21.1.20 Deverá ser corrigida por conta da Contratada toda e qualquer entrega não aprovada pela fiscalização, caso as mesmas não atendam às especificações constantes deste Termo de Referência ou às normas pertinentes, ficando a Contratante isenta de despesas.

21.1.21 prestar a execução dos serviços na forma ajustada;

21.1.22 atender aos encargos trabalhistas, previdenciários, fiscais e comerciais decorrentes da execução do presente Contrato;

21.1.23 manter durante toda a execução do Contrato, em compatibilidade com as Obrigações por ele assumidas, todas as condições de habilitação e qualificação exigidas na licitação;





**ESTADO DE SANTA CATARINA
PREFEITURA MUNICIPAL DE ITUPORANGA**

21.1.24 apresentar sempre que solicitado, durante a execução do Contrato, documentos que comprovem cumprir a legislação em vigor quanto às obrigações assumidas na licitação, em especial encargo social, trabalhistas, previdenciários, tributários, fiscais e comerciais;

21.1.25 cumprir e fazer cumprir todas as normas regulamentares sobre Medicina e Segurança do Trabalho, obrigando seus empregados a trabalhar com equipamentos individuais, tais como: luvas, sapatão, capacete;

21.1.26 apresentar a Anotação de Responsabilidade Técnica (ART) no início da execução do Contrato;

21.1.27 Recolhimento do INSS da obra.

21.1.28 Recolher o ISSQN na base territorial da execução dos serviços.

21.1.29 após a Ordem de serviços a contratada deverá abrir a inscrição no CNO (Cadastro Nacional de Obras) junto ao INSS.

21.1.30 CONTRATADA responderá pela solidez e segurança dos serviços, durante o prazo de cinco anos, em conformidade com o art. 618 do Código Civil Brasileiro.

21.1.30.1 Nos termos do Art. 140, § 6º da Lei nº 14.133/21, o recebimento definitivo da obra pela Administração não exime o contratado de sua responsabilidade objetiva pela solidez, segurança dos materiais e serviços executados, bem como pela funcionalidade da construção, reforma, recuperação ou ampliação do bem imóvel.

21.1.30.2 O contratado permanecerá responsável pelo prazo de 5 (cinco) anos.

21.1.30.2.1 O prazo de 5 (cinco) anos estabelecido no item anterior terá início na data da assinatura do **Termo de Recebimento Definitivo da Obra**, lavrado pelo fiscal designado pela Administração, no qual se atestará a execução da obra em conformidade com os projetos, memorial descritivo, especificações técnicas e demais exigências contratuais, bem como a inexistência de vícios aparentes.

21.1.30.3 Caso sejam identificados vícios, defeitos ou incorreções no período de responsabilidade, o contratado deverá realizar as devidas reparações, correções, reconstruções ou substituições necessárias, garantindo a integridade da obra e o atendimento às exigências de segurança e funcionalidade. O não cumprimento dessas obrigações poderá ensejar a aplicação das penalidades cabíveis, conforme estabelecido neste Edital e na legislação vigente.

22. DO RECEBIMENTO E CRITÉRIO DE ACEITAÇÃO DO OBJETO:

22.1. O recebimento do objeto da contratação se dará em duas etapas: **provisória e definitiva**, conforme disposto no artigo 140 da Lei Federal nº 14.133/2021.

22.1.1. Recebimento Provisório

Será realizado imediatamente após a conclusão dos serviços, mediante termo circunstanciado, assinado por representante da Administração e pela Contratada, condicionado a:

- Verificação do atendimento às especificações técnicas previstas no projeto básico, no edital e no





**ESTADO DE SANTA CATARINA
PREFEITURA MUNICIPAL DE ITUPORANGA**

contrato;

- Entrega de todos os documentos técnicos, manuais, garantias e certificados exigidos no contrato;
- Regularidade fiscal e trabalhista da Contratada no momento da conclusão dos serviços;
- Entrega dos registros fotográficos e de documentação “as built” (se aplicável), atualizados e compatíveis com os serviços executados.

22.1.2. O recebimento provisório não exime a Contratada da responsabilidade pela integridade, segurança e manutenção dos serviços executados até o recebimento definitivo.

22.1.3. Recebimento Definitivo

Será realizado após o prazo de vistoria técnica e operacional estabelecido no contrato (mínimo de 30 dias), mediante emissão de termo circunstanciado, condicionado a:

- Comprovação da estabilidade, segurança e funcionalidade dos serviços realizados;
- Ausência de vícios aparentes e defeitos de execução;
- Atendimento integral às exigências contratuais e correção de eventuais pendências apontadas no recebimento provisório;
- Entrega da Anotação de Responsabilidade Técnica (ART) de execução e/ou complementação dos serviços, devidamente registrada no CREA/SC.

22.2. Critério de Aceitação do Objeto

22.2.1. O objeto da contratação será considerado aceito quando:

- Os serviços estiverem executados conforme os projetos, especificações técnicas e normas aplicáveis;
- As condições de qualidade, segurança, funcionalidade e acabamento forem comprovadamente satisfatórias pela equipe técnica da Administração;
- Não houver pendências ou inconformidades técnicas, legais ou contratuais.

22.2.2. Eventuais inconformidades verificadas durante o recebimento provisório ou definitivo deverão ser sanadas pela Contratada no prazo estabelecido pela Administração, sob pena de aplicação das penalidades contratuais cabíveis.

22.2.3. A aceitação definitiva não exime a Contratada das responsabilidades legais e contratuais, inclusive aquelas relativas a defeitos ocultos ou vícios redibitórios, nos termos do artigo 141 da Lei nº 14.133/2021 e demais normas aplicáveis.

23. DO PAGAMENTO:

23.1 O prazo para pagamento será de até 28 (vinte e oito) dias, após o boletim de medição e da apresentação da NotaFiscal/Fatura pela Contratada.

23.2 O pagamento somente será efetuado após o “atesto”, pelo servidor competente, da Nota Fiscal/Fatura apresentada pela Contratada.





**ESTADO DE SANTA CATARINA
PREFEITURA MUNICIPAL DE ITUPORANGA**

23.3 O “atesto” fica condicionado à verificação da conformidade da Nota Fiscal apresentada pela Contratada e do regular cumprimento das obrigações assumidas.

23.4 Havendo erro na apresentação da Nota Fiscal/Fatura ou dos documentos pertinentes à contratação, ou, ainda, circunstância que impeça a liquidação da despesa, o pagamento ficará pendente até que a Contratada providencie as medidas saneadoras. Nesta hipótese, o prazo para pagamento iniciar-se-á após a comprovação da regularização da situação, não acarretando qualquer ônus para a Contratante.

23.5 Antes do pagamento, a Contratante realizará consulta para verificar a manutenção das condições de habilitação da Contratada, devendo o resultado ser impresso, autenticado e juntado ao processo de pagamento.

23.6 O pagamento será efetuado por meio de Ordem Bancária de Crédito, mediante depósito em conta corrente, na agência e estabelecimento bancário indicado pela Contratada, ou por outro meio previsto na legislação vigente.

23.7 Será considerada data do pagamento o dia em que constar como emitida a ordem bancária para pagamento.

23.8 A Contratante não se responsabilizará por qualquer despesa que venha a ser efetuada pela Contratada, que porventura não tenha sido acordada no contrato.

24. DA DOTAÇÃO ORÇAMENTÁRIA:

24.1 Os recursos para a execução do objeto da presente **Concorrência Eletrônica** serão as inseridas no quadro abaixo e a dotação orçamentária será suplementada quando do recebimento dos recursos vinculados:

Dotação Utilizada	
Código Dotação	Descrição
8	SECRETARIA DE URBANISMO
2	Fundo Municipal de Pavimentação
1006	Pavimentação de Ruas e Avenidas
3449051980000000000	Obras contratadas
171032100121	Transferência Especial dos Estados - Emendas Parlamentares Individuais - Estado/Outros

25. DAS INFRAÇÕES E DAS SANÇÕES ADMINISTRATIVAS DO EDITAL E DO CONTRATO:

25.1 Comete infração administrativa, nos termos da lei, o licitante que, com dolo ou culpa:

25.1.1 Deixar de entregar a documentação exigida para o certame ou não entregar qualquer documento que tenha sido solicitado pelo/a Agente de Contratação /a durante o certame;

25.1.2 Salvo em decorrência de fato superveniente devidamente justificado, não mantiver a proposta em especial quando:

25.1.2.1 Não enviar a proposta adequada ao último lance ofertado ou após a negociação;

25.1.2.2 Recusar-se a enviar o detalhamento da proposta quando exigível;

25.1.2.3 Pedir para ser desclassificado quando encerrada a etapa competitiva; ou





ESTADO DE SANTA CATARINA
PREFEITURA MUNICIPAL DE ITUPORANGA

25.1.2.4 Deixar de apresentar amostra;

25.1.2.5 Apresentar proposta ou amostra em desacordo com as especificações do edital;

25.1.3 Não celebrar o contrato ou não entregar a documentação exigida para a contratação, quando convocado dentro do prazo de validade de sua proposta;

25.1.3.1 Recusar-se, sem justificativa, a assinar o contrato ou a ata de registro de preço, ou a aceitar ou retirar o instrumento equivalente no prazo estabelecido pela Administração ou ensejar o retardamento da execução do certame.;

25.1.4 Apresentar declaração ou documentação falsa exigida para o certame ou prestar declaração falsa durante a licitação;

25.1.5 Fraudar a licitação;

25.1.6 Comportar-se de modo inidôneo ou cometer fraude de qualquer natureza, em especial quando:

25.1.6.1 Agir em conluio ou em desconformidade com a lei;

25.1.6.2 Induzir deliberadamente a erro no julgamento;

25.1.6.3 Apresentar amostra falsificada ou deteriorada;

25.1.7 Praticar atos ilícitos com vistas a frustrar os objetivos da licitação.

25.1.8 Praticar ato lesivo previsto no [art. 5º da Lei n.º 12.846, de 2013](#).

25.2 Com fulcro na [Lei nº 14.133, de 2021](#), a Administração poderá, garantida a prévia defesa, aplicar aos licitantes e/ou adjudicatários as seguintes sanções, sem prejuízo das responsabilidades civil e criminal:

25.2.1 advertência;

25.2.2 multa;

25.2.3 impedimento de licitar e contratar e

25.2.4 declaração de inidoneidade para licitar ou contratar, enquanto perdurarem os motivos determinantes da punição ou até que seja promovida sua reabilitação perante a própria autoridade que aplicou a penalidade.

25.3 Na aplicação das sanções serão considerados:

25.3.1 a natureza e a gravidade da infração cometida.

25.3.2 as peculiaridades do caso concreto;

25.3.3 as circunstâncias agravantes ou atenuantes;

25.3.4 os danos que dela provierem para a Administração Pública;





ESTADO DE SANTA CATARINA
PREFEITURA MUNICIPAL DE ITUPORANGA

25.3.5 a implantação ou o aperfeiçoamento de programa de integridade, conforme normas e orientações dos órgãos de controle.

25.4. A multa será recolhida em percentual de 15%, incidente sobre o valor do contrato licitado, recolhida no prazo máximo de 10 (dez) dias úteis, a contar da comunicação oficial.

25.4.1 Sem prejuízo do item anterior, poderá ser aplicada:

I - multa de 0,5% (zero vírgula cinco por cento) por dia de atraso nos casos de não assinatura do contrato e por ocorrência de fato em desacordo com o proposto e o estabelecido no edital, até o máximo de 15% (quinze por cento) sobre o valor total da proposta vencedora, recolhida no prazo máximo de 15 (quinze) dias corridos, uma vez comunicada oficialmente;

25.5 As sanções de advertência, impedimento de licitar e contratar e declaração de inidoneidade para licitar ou contratar poderão ser aplicadas, cumulativamente ou não, à penalidade de multa, sem prejuízo de outras medidas cabíveis.

25.6 Caberá recurso no prazo de 15 (quinze) dias úteis da aplicação das sanções de advertência, multa e impedimento de licitar e contratar, contado da data da intimação, o qual será dirigido à autoridade que tiver proferido a decisão recorrida, que, se não a reconsiderar no prazo de 5 (cinco) dias úteis, encaminhará o recurso com sua motivação à autoridade superior, que deverá proferir sua decisão no prazo máximo de 20 (vinte) dias úteis, contado do recebimento dos autos.

25.7 Caberá a apresentação de pedido de reconsideração da aplicação da sanção de declaração de inidoneidade para licitar ou contratar no prazo de 15 (quinze) dias úteis, contado da data da intimação, e decidido no prazo máximo de 20 (vinte) dias úteis, contado do seu recebimento.

25.8 O recurso e o pedido de reconsideração terão efeito suspensivo do ato ou da decisão recorrida até que sobrevenha decisão final da autoridade competente.

25.9 A aplicação das sanções previstas neste edital não exclui, em hipótese alguma, a obrigação de reparação integral dos danos causados.

25.10 A autoridade competente, na aplicação das sanções, levará em consideração a gravidade da conduta do infrator, o caráter educativo da pena, bem como o dano causado à Administração, observado o princípio da proporcionalidade.

25.11 As multas serão recolhidas em favor da Contratante, no prazo máximo de 10 (dez) dias, a contar da data do recebimento da comunicação enviada pela autoridade competente, ou, quando for o caso, inscritas em Dívida Ativa e cobradas judicialmente.

25.12 – Das Penalidades do Contrato:

25.12.1 Sanções e Penalidades Administrativas:

25.12.1.1 Conforme previsto na **Minuta Contratual** (Cláusula Décima Primeira), em conformidade com o disposto na **Lei nº 14.133/2021**, e sem prejuízo das demais sanções, caso haja **inexecução total ou parcial do contrato**, poderão ser aplicadas as seguintes sanções administrativas, garantida a ampla defesa e o contraditório:





**ESTADO DE SANTA CATARINA
PREFEITURA MUNICIPAL DE ITUPORANGA**

I – **Advertência:** aplicada nos casos de infrações de menor gravidade, visando a prevenção de reincidências;

II – **Multa:** conforme valores e critérios estabelecidos no contrato, proporcional ao descumprimento das obrigações;

III – **Impedimento de licitar e contratar** com a Administração Pública pelo prazo de até três anos, nos termos do artigo 156 da Lei nº 14.133/2021;

IV – **Declaração de inidoneidade para licitar ou contratar** com a Administração Pública, nos termos do artigo 157 da Lei nº 14.133/2021, enquanto perdurarem os motivos determinantes da punição ou até que seja promovida a reabilitação.

25.12.1.2 As sanções poderão ser aplicadas isoladamente ou cumulativamente, conforme a gravidade da infração, observando-se o devido processo administrativo.

26 DA IMPUGNAÇÃO AO EDITAL E DO PEDIDO DE ESCLARECIMENTO

26.1 Qualquer pessoa é parte legítima para impugnar este Edital por irregularidade na aplicação da [Lei nº 14.133, de 2021](#), devendo protocolar o pedido até 3 (três) dias úteis antes da data da abertura do certame.

26.2 A resposta à impugnação ou ao pedido de esclarecimento será divulgado em sítio eletrônico oficial (Plataforma BNC) no prazo de até 3 (três) dias úteis, limitado ao último dia útil anterior à data da abertura do certame.

26.3 A impugnação e os pedidos de esclarecimento serão recebidos **exclusivamente por meio eletrônico**, via **Plataforma BNC** (<https://bnc.org.br>), em texto escrito e **acompanhados dos documentos** que os fundamentem, devidamente anexados no sistema.

26.4 As impugnações e pedidos de esclarecimentos não suspendem os prazos previstos no certame.

26.5 A concessão de efeito suspensivo à impugnação é medida excepcional e deverá ser motivada pelo Agente de Contratação, nos autos do processo de licitação.

26.6 Acolhida a impugnação, será definida e publicada nova data para a realização do certame.

27 DAS DISPOSIÇÕES GERAIS:

27.1 Todas as referências de tempo no Edital, no aviso e durante a sessão pública observarão o horário de Brasília - DF.

27.2 Qualquer modificação no Edital exige divulgação pelo mesmo instrumento de publicação em que se deu o texto original, reabrindo-se o prazo inicialmente estabelecido, exceto quando, inquestionavelmente, a alteração não afetar a formulação das propostas.

27.3 Não havendo expediente ou ocorrendo qualquer fato superveniente que impeça a realização do certame na data marcada, a sessão será automaticamente transferida para o primeiro dia útil subsequente, no mesmo horário e local anteriormente estabelecido, desde que não haja comunicação do Agente de Contratação em contrário.

27.4 É facultada ao Agente de Contratação ou à Autoridade Superior, em qualquer fase da licitação, a





ESTADO DE SANTA CATARINA
PREFEITURA MUNICIPAL DE ITUPORANGA

promoção de diligência destinada a esclarecer ou complementar a instrução do processo.

27.5 No julgamento da habilitação e das propostas, o Agente de Contratação poderá sanar erros ou falhas que não alterem a substância das propostas, dos documentos e sua validade jurídica, mediante despacho fundamentado, registrado no sistema e acessível a todos, atribuindo-lhes validade e eficácia para fins de habilitação e classificação.

27.6 A autoridade competente para a aprovação do procedimento licitatório poderá revogá-lo em face de razões de interesse público, por motivo de fato superveniente devidamente comprovado, pertinente e suficiente para justificar tal conduta, devendo anulá-lo por ilegalidade, de ofício ou por provocação de terceiros, mediante ato escrito e devidamente fundamentado.

27.7 Os licitantes assumem todos os custos de preparação e apresentação de suas propostas e a Administração não será, em nenhum caso, responsável por esses custos, independentemente da condução ou do resultado do processo licitatório.

27.8 Na contagem dos prazos estabelecidos neste Edital e seus Anexos excluir-se-á o dia do início e incluir-se-á o do vencimento. Só se iniciam e vencem os prazos em dias de expediente na Administração.

27.9 O desatendimento de exigências formais não essenciais não importará o afastamento do licitante, desde que seja possível o aproveitamento do ato, observados os princípios da isonomia e do interesse público.

27.10 As normas que disciplinam esta **Concorrência Eletrônica** serão sempre interpretadas em favor da ampliação da disputa entre os interessados, desde que não comprometam o interesse da Administração, o princípio da isonomia, a finalidade e a segurança da contratação.

27.11 Não serão aceitos “protocolos de entrega” ou “solicitação de documentos” em substituição aos documentos requeridos no presente Edital, salvo em virtude de força maior ou caso fortuito, aceitável a juízo do Agente de Contratação;

27.12 Em caso de divergência entre disposição do Edital e das demais peças que compõem o processo prevalecem à previsão do Edital.

27.13 O Edital será disponibilizado por meio eletrônico, através do site do Município de Ituporanga <https://www.ituporanga.sc.gov.br> e pelo sistema eletrônico <https://bnc.org.br>, bem como poderá ser solicitado através do e-mail: licitacao@ituporanga.sc.gov.br, que será atendida em até 24 (vinte e quatro) horas.

27.14 Os autos do processo administrativo permanecerão com vistas aos interessados no Portal da Transparência.

27.16 A participação no presente Procedimento Licitatório, implicará em plena aceitação aos termos, cláusulas e condições deste Edital, bem como das normas administrativas vigentes.

27.17 Nos casos omissos aplicar-se-ão as disposições constantes da Lei nº 14.133, de 2021, da Lei Complementar nº 123, de 2006, da Lei nº 8.078, de 1990 - Código de Defesa do Consumidor, atualizadas, subsidiariamente e pelos preceitos de direito público, aplicando-se-lhes, supletivamente, os princípios da teoria geral dos contratos e as disposições de direito privado.

27.18 O Foro eleito para dirimir questões relativas ao presente Edital será o da Comarca de Ituporanga, Estado de Santa Catarina, com exclusão de qualquer outro.





**ESTADO DE SANTA CATARINA
PREFEITURA MUNICIPAL DE ITUPORANGA**

27.19 A homologação do resultado desta licitação não implicará direito à contratação.

27.20 O Edital e seus anexos estão disponíveis, na íntegra, no Portal Nacional de Contratações Públicas (PNCP)

27.21 Devido ao fato de o Município de Ituporanga/SC já possuir minutas padronizadas de edital dos quais já estão em consonância com Plataforma BNC, plataforma eletrônica da qual realiza os processos eletrônicos do município, verificou que seria mais prático, adaptar essas minutas já utilizadas à Lei 14.133/2021 ao invés de adotar as minutas padronizadas da AGU.

Ituporanga/SC, em 02 de fevereiro de 2026.

GEISON KURTZ
Prefeito





**ESTADO DE SANTA CATARINA
PREFEITURA MUNICIPAL DE ITUPORANGA**

ANEXO I

**CONCORRÊNCIA ELETRÔNICA Nº 04/2026/PMI
PROCESSO LICITATÓRIO Nº 668/2025/PMI**

SECRETARIA DE PLANEJAMENTO E GESTÃO PREFEITURA MUNICIPAL DE ITUPORANGA

ESTUDO TÉCNICO PRELIMINAR

**CONSTRUÇÃO DE AMPLIAÇÃO DA PONTE EM CONCRETO SITUADA NA
LOCALIDADE DE TRÊS BARRAS – MUNICÍPIO DE ITUPORANGA/SC**

REQUISITANTE

Prefeitura Municipal de Ituporanga / Secretaria de Planejamento

INTRODUÇÃO

O presente documento caracteriza a fase de planejamento do processo licitatório, compatibilizando-se com o plano de contratações anual e as leis orçamentárias. O objetivo principal é analisar a necessidade e identificar no mercado a melhor solução para supri-la, em observância às normas vigentes e aos princípios que regem a Administração Pública.

O Estudo Técnico Preliminar possui previsão e conceito no art. 6º, inciso XX, e integra a fase preparatória com conteúdo mínimo delineado no art. 18 e §1º; (ii) contratação será processada pela modalidade Concorrência, prevista no art. 28, observando o rito procedimental aplicável, nos termos do art. 29 c/c art. 17, devendo a licitação ocorrer, preferencialmente, sob a forma eletrônica, conforme art. 17, §2º; (iii) o critério de julgamento “menor preço” encontra amparo no art. 33, inciso I e, se houver disciplina de menor dispêndio, aplicar-se-á o art. 34); e (iv) o regime de execução “empreitada por preço global” deve estar lastreado no art. 46, inciso II, em conjunto com o conceito legal pertinente constante do art. 6º, inciso XXIX.





**ESTADO DE SANTA CATARINA
PREFEITURA MUNICIPAL DE ITUPORANGA**

1 – DESCRIÇÃO DA NECESSIDADE

A presente contratação tem por objetivo a construção de ampliação de ponte em concreto na estrada geral Três Barras, no município de Ituporanga, visando solucionar problemas críticos de infraestrutura que impactam diretamente a mobilidade, a segurança e a qualidade de vida da população.

A ponte atualmente existente na localidade apresenta pouca largura com estrutura em concreto, sem guarda-corpo ou guarda-rodas. Tal estrutura está obsoleta e defasada em relação às exigências atuais de tráfego e segurança, apresentando os seguintes problemas críticos:

Trânsito em apenas um sentido por vez, causando retenções e insegurança para veículos e pedestres.

- Falta de segurança no tráfego de veículos, pela falta de proteção e espaço.

Diante disso, torna-se necessária a construção da ampliação da ponte em concreto armado, mais larga e segura, garantindo a fluidez do tráfego e a integridade do sistema viário.

A execução do projeto seguirá as diretrizes da Lei nº 14.133/2021, garantindo a eficiência, transparência e economicidade na aplicação dos recursos públicos.

2 CONTRATAÇÃO v.s. PLANEJAMENTO – PREVISÃO NO PLANO DE CONTRATAÇÕES ANUAL

De acordo com o Art. 12, inciso VII, da Lei 14.133/2021, os órgãos responsáveis pelo planejamento dos entes federativos poderão, a partir de documentos de formalização de demandas, elaborar um plano de contratações anual. Este plano tem como objetivo racionalizar as contratações dos órgãos e entidades, garantir o alinhamento com o planejamento estratégico e subsidiar a elaboração das respectivas leis orçamentárias.

Apesar de não haver, no momento, um regulamento específico para um Plano de Contratações Anual, este já está sendo elaborado conforme a Portaria nº 1605, de agosto de 2024, para o Município de Ituporanga/SC. As despesas vinculadas à Secretaria requisitante estão previstas na sua organização interna para contratação anual, assegurando a continuidade e a previsibilidade das ações governamentais.

A presente contratação para a ampliação da ponte em concreto armado na, encontra pleno





**ESTADO DE SANTA CATARINA
PREFEITURA MUNICIPAL DE ITUPORANGA**

respaldo institucional. Esta contratação é compatível com o Plano Plurianual (PPA) e com as Leis de Diretrizes Orçamentárias (LDO), além de possuir adequação orçamentária e financeira com a Lei Orçamentária Anual (LOA). Ademais, a contratação está prevista no planejamento anual de cada secretaria contratante do serviço, reforçando o compromisso da Administração Pública com a eficiência e a transparência nas suas ações.

Portanto, a construção da ponte é uma iniciativa estratégica, que integra o planejamento anual do município e está alinhada com os objetivos de promover a mobilidade e segurança da população, conforme preconizado nas diretrizes orçamentárias e nos planos de desenvolvimento municipal.

3 – DESCRIÇÃO DOS REQUISITOS DA CONTRATAÇÃO

A Concorrência terá por fundamento legal o regramento disposto no Art. 2º, inciso VI da Lei 14.133/2021.

Os serviços deverão ser prestados por empresa especializada no ramo, devidamente regulamentada e autorizada pelos órgãos competentes, em conformidade com a legislação vigente e os padrões de sustentabilidade exigidos nesse instrumento, bem como no termo de referência.

O Projeto Executivo será elaborado com os elementos necessários e suficientes, com precisão compatível ao dimensionamento da obra, de modo a assegurar a viabilidade técnica e atender os requisitos de impacto ambiental do empreendimento.

Deverá ser apresentado na contratação da obra de engenharia:

- a) Certidão de registro/quitação da contratada junto ao CREA, da qual deverá constar os nomes dos profissionais que poderão atuar como responsáveis técnicos pelos serviços a serem executados, conforme disciplina a Resolução 425/98 do CONFEA, artigo 4º, parágrafo único;
- b) Comprovação de aptidão técnica, consistente na apresentação de uma ou mais certidões de acervo técnico expedidas pelo CREA, em nome dos profissionais que exercerão a função de responsáveis técnicos, comprovando a execução de obra ou serviço com características similares ao objeto a ser contratado, mediante apresentação de Atestado de Capacidade Técnico profissional;
- c) Apresentação, por parte da contratada, de Atestado de Capacidade Técnico-operacional, comprovando a realização de obras ou serviços com características





**ESTADO DE SANTA CATARINA
PREFEITURA MUNICIPAL DE ITUPORANGA**

similares ao objeto a ser contratado.

Com base nos aspectos construtivos do projeto, vislumbra-se a sua caracterização como **obra comum** de engenharia visto que: i) os serviços a serem executados não são dependentes de tecnologia sofisticada e de domínio restrito; ii) existem contratações similares feita pela Administração Pública, em execução ou concluídas; iii) os métodos construtivos, equipamentos e materiais utilizados para sua feitura são frequentemente empregados; iv) os padrões de desempenho e qualidade são aferidas através de especificações técnicas usuais (entre estas destaca-se as elaboradas pelo DNIT e NBR);
v) existem diversas empresas aptas a se habilitarem no certame licitatório.

O regime de execução da obra em pauta será de empreitada por preço global.

5. ESTIMATIVAS DAS QUANTIDADES PARA A CONTRATAÇÃO

As estimativas das quantidades para a contratação da construção da ponte em concreto foram baseadas em uma análise detalhada dos elementos necessários para a execução completa do projeto. Esta análise considerou tanto as especificidades técnicas quanto as interdependências com outras contratações, garantindo uma abordagem abrangente e precisa.

Referências Utilizadas: Para a composição dos custos, utilizamos a tabela do Sistema Nacional de Pesquisa de Custos e Índices da Construção Civil (SINAPI) referente ao mês de Outubro de 2025. E Sistema de Custos Referenciais de Obras (SICRO), referente ao mês de Julho de 2025. Esta tabela fornece os preços unitários de materiais, mão de obra, equipamentos e serviços, assegurando que os valores utilizados estejam atualizados e reflitam as condições do mercado.

Projetos de Engenharia: Além da tabela SINAPI e SICRO, foram integrados ao orçamento os projetos de engenharia desenvolvidos pela AMAVI – Associação dos Municípios do Alto Vale do Itajaí, incluindo Projeto Estrutural e Projeto Geométrico da ponte.

Memórias de Cálculo e Documentação de Suporte: As quantidades estimadas foram acompanhadas de memórias de cálculo detalhadas e documentação de suporte, proporcionando transparência e justificando as quantidades necessárias. Estas memórias de cálculo consideram as interdependências com outras contratações e a otimização dos recursos, visando a maximização da economia de escala.





Estimativa das Principais Quantidades:

Geométrico: Abrange a construção da ponte em concreto, detalhamentos e cotas, localização, guarda-corpo, drenos, aterro, área de escavação conforme os requisitos técnicos do projeto.

Estrutural: Considera a implantação e detalhamento da estrutura, desde armação de aço das contenções, laje, passeio, longarinas e fundação da ponte.

Conclusão: A estimativa das quantidades para a contratação foi realizada com base em dados precisos e atualizados, projetos técnicos detalhados e uma análise minuciosa das necessidades do projeto. Esta abordagem assegura que a contratação seja realizada de forma eficiente, transparente e dentro dos parâmetros orçamentários estabelecidos.

5.1 SUBCONTRATAÇÃO

Conforme o Art. 122 da Lei 14.133/21, poderá haver subcontratação parcial de etapas específicas da execução da obra de construção da ampliação da ponte em concreto na Estrada geral Três Barras, desde que observados os requisitos legais e as diretrizes estabelecidas no edital e no contrato.

A subcontratação deverá atender às seguintes condições:

- Limite de Subcontratação: A parcela subcontratada não poderá exceder 25% (vinte e cinco por cento) do valor total do contrato, garantindo que a contratada principal mantenha a responsabilidade técnica e gerencial sobre a execução global do contrato.
- Critérios para Subcontratação: Poderão ser subcontratados serviços especializados que exijam mão de obra específica ou equipamentos diferenciados, tais como:
 - Terraplanagem;
 - Serviços de topografia;
 - Fornecimento das Longarinas e peças pré-fabricadas ou pré-moldadas;
- Requisitos das Empresas Subcontratadas: As empresas subcontratadas deverão comprovar capacidade técnica compatível com o serviço a ser executado e atender aos critérios de regularidade fiscal, trabalhista e previdenciária.
- Responsabilidade da Contratada Principal: A empresa contratada permanecerá





**ESTADO DE SANTA CATARINA
PREFEITURA MUNICIPAL DE ITUPORANGA**

responsável pela qualidade, segurança e conformidade dos serviços executados pelas subcontratadas, não sendo eximida de suas obrigações contratuais.

- **Preferência à Contratação de ME/EPP:** Considerando o impacto socioeconômico e o disposto nos arts. 47 a 49 da Lei Complementar nº 123/2006, será **incentivada a subcontratação de microempresas e empresas de pequeno porte (ME/EPP)** para a execução de parcelas compatíveis do objeto, **desde que comprovem capacidade técnica** para o serviço a ser executado e **atendam aos requisitos de regularidade fiscal, trabalhista e previdenciária**, permanecendo a contratada principal integralmente responsável pelos serviços subcontratados.
- **Vedação à Subcontratação de Parentes:** Fica expressamente vedada a subcontratação de empresas pertencentes ou administradas por cônjuges, companheiros ou parentes, em linha reta ou colateral, até o terceiro grau, de agentes públicos envolvidos na gestão do contrato, nos termos da legislação vigente.
- **Fiscalização da Subcontratação:** O fiscal do contrato deverá observar rigorosamente o disposto no § 3º do Art. 122 da Lei 14.133/21, assegurando que:
 - Os serviços subcontratados sejam executados conforme as especificações contratuais e normas técnicas aplicáveis;
 - A subcontratada cumpra integralmente os requisitos de regularidade jurídica, fiscal e trabalhista;
 - Não haja subcontratação em percentual superior ao permitido ou desvio de finalidade na execução dos serviços;
 - Seja garantida a economicidade e a eficiência da execução da obra, sem prejuízo à qualidade e ao interesse público.

O controle e fiscalização dos serviços subcontratados serão realizados pelo órgão gestor da obra, conforme previsto no plano de fiscalização e gestão do contrato.

5 – LEVANTAMENTO DE MERCADO

Dentre as soluções existentes no mercado e que se coadunem com as normas legais atinentes às compras públicas, seria possível:

- Ponte em estrutura metálica;
- Ponte em madeira;
- Ponte em concreto armado.





**ESTADO DE SANTA CATARINA
PREFEITURA MUNICIPAL DE ITUPORANGA**

A solução em concreto armado com contenções, longarinas, pré-laje e laje moldada in loco foi considerada a mais vantajosa em durabilidade, capacidade estrutural, segurança e menor custo de manutenção.

Como sabido, toda aquisição se constitui de pontos positivos e pontos negativos. Abaixo, além dos pontos de cunho eminentemente financeiro, tentar-se-á abordar as principais vantagens e desvantagens de cada solução até aqui encontradas.

Na primeira hipótese, ou seja, **construção em estrutura metálica**, destacam-se as seguintes vantagens:

- a) Rapidez de execução: Pode ser fabricada fora do local (off-site) e montada rapidamente no canteiro.
- b) Redução de cargas nas fundações: Por ser mais leve que o concreto, exige menos das fundações.
- c) Boa performance em vãos longos: Ideal para vencer grandes extensões sem pilares intermediários.
- d) Possibilidade de reaproveitamento: Algumas estruturas metálicas podem ser desmontadas e reutilizadas.

Por outro lado, há de se considerar as desvantagens, sobretudo as imediatas, das quais destacam-se:

- a) Custo mais elevado: O aço costuma ter preço mais alto por tonelada instalada, especialmente em regiões distantes de centros industriais.
- b) Manutenção frequente: Exige pintura e tratamento anticorrosivo periódico.
- c) Sensível a variações térmicas: Expansões e contrações podem comprometer o desempenho sem juntas adequadas.

Na segunda hipótese, ou seja, realizar a construção da **ponte em madeira** destacam-se as seguintes vantagens:

- a) Custo inicial geralmente mais baixo: Principalmente em locais com disponibilidade





**ESTADO DE SANTA CATARINA
PREFEITURA MUNICIPAL DE ITUPORANGA**

de madeira legal e mão de obra especializada.

- b) Rapidez de construção: Simples e de montagem mais ágil para pequenos vãos.
- c) Leveza da estrutura: Exige fundações mais simples.

Por outro lado, há de se considerar as desvantagens, sobretudo as imediatas, das quais destacam-se:

- a) Baixa durabilidade: Sofre com intempéries, cupins e apodrecimento, exigindo substituições frequentes.
- b) Baixa capacidade de carga: Limitada para tráfego pesado ou intenso.
- c) Manutenção constante: Pinturas, trocas de peças e reforços são comuns.
- d) Problemas ambientais: Se não for madeira certificada, pode haver impacto negativo na sustentabilidade.

Na terceira hipótese, ou seja, a **construção da ponte em concreto**, destacam-se as seguintes vantagens:

- a) Alta durabilidade: Vida útil longa, com baixa manutenção.
- b) Resistência elevada: Suporta tráfego intenso e cargas pesadas.
- c) Baixo custo de manutenção: Quando bem executada, exige poucos reparos ao longo do tempo.
- d) Boa performance hidráulica: Facilita o controle de seção de vazão e integridade das margens com contenções.
- e) Boa integração com obras complementares: Como contenções, acessos pavimentados e sistemas de drenagem.

Por outro lado, há de se considerar as desvantagens, sobretudo as imediatas, das quais destacam-se:

Execução mais lenta: Principalmente quando toda a estrutura é moldada in loco.

- a) Maior peso próprio: Exige fundações mais robustas.
- b) Dependência de condições climáticas: Pode atrasar em períodos de chuva se a obra for totalmente moldada no local.





**ESTADO DE SANTA CATARINA
PREFEITURA MUNICIPAL DE ITUPORANGA**

O levantamento de mercado realizado para a construção da Ponte em concreto foi fundamental para garantir a viabilidade econômica e a seleção da melhor solução disponível, considerando as especificidades do projeto e as condições do mercado. Este processo compreendeu uma análise detalhada das alternativas possíveis, com o objetivo de identificar a solução mais eficiente e econômica para a execução da obra.

Análise das Alternativas: Diversas alternativas foram avaliadas quanto ao regime de execução, incluindo empreitada por preço unitário, administração contratada e empreitada por preço global. Após uma análise criteriosa, concluiu-se que a empreitada por preço global é a modalidade mais adequada para este projeto, considerando os seguintes fatores:

- 1. Previsibilidade de Custos:** A empreitada por preço global proporciona uma maior previsibilidade dos custos totais do projeto, uma vez que o valor é fixado no contrato. Isso permite um melhor planejamento orçamentário e evita surpresas financeiras ao longo da execução da obra.
 - 2. Transferência de Riscos:** Nesta modalidade, os riscos relacionados a eventuais aumentos nos custos dos materiais e serviços são transferidos para o contratado, proporcionando maior segurança financeira para a Administração Pública.
 - 3. Eficiência na Gestão do Projeto:** A empreitada por preço global simplifica a gestão do projeto, uma vez que a responsabilidade pela coordenação de todas as atividades e pela entrega do projeto completo recai sobre a empresa contratada. Isso reduz a necessidade de intervenções frequentes da Administração durante a execução da obra.
 - 4. Transparência e Competitividade:** A fixação do preço global no edital de licitação promove a transparência do processo e a competitividade entre os licitantes, garantindo que a proposta mais vantajosa seja selecionada.
 - 5. Levantamento de Custos:** Os custos estimados foram baseados na tabela do Sistema Nacional de Pesquisa de Custos e Índices da Construção Civil (SINAPI) referente ao mês de Outubro de 2025. E Sistema de Custos Referenciais de Obras (SICRO) referente ao mês de Julho de 2025. Esta tabela foi utilizada para obter os preços unitários de materiais, mão de obra, equipamentos e serviços, assegurando a precisão e atualidade dos valores utilizados.
- Conclusão:** O levantamento de mercado demonstrou que a empreitada por preço global é a modalidade mais adequada para a execução da obra de **CONSTRUÇÃO DA AMPLIAÇÃO DA PONTE EM CONCRETO NA ESTRADA GERAL TRÊS**





**ESTADO DE SANTA CATARINA
PREFEITURA MUNICIPAL DE ITUPORANGA**

BARRAS. Esta abordagem garante a previsibilidade dos custos, a eficiência na gestão do projeto e a transferência de riscos, promovendo uma contratação transparente e competitiva. Com base nestes fatores, a Administração Pública poderá conduzir o processo licitatório de maneira eficiente e segura, assegurando a realização da obra dentro dos parâmetros orçamentários e de qualidade estabelecidos.

6 - ESTIMATIVA DO VALOR DA CONTRATAÇÃO

A estimativa do valor da contratação para a construção da nova ponte em concreto foi calculada com rigor técnico, integrando diversas referências técnicas e normativas. Este processo assegura que os valores utilizados sejam precisos, atualizados e compatíveis com as condições de mercado, garantindo a viabilidade econômica do projeto.

Composição de Custos: A composição dos custos foi baseada na tabela do Sistema Nacional de Pesquisa de Custos e Índices da Construção Civil (SINAPI) referente ao mês de Outubro de 2025 e Sistema de Custos Referenciais de Obras (SICRO) do mês de Julho de 2025. A tabela SINAPI e SICRO fornece preços unitários detalhados de materiais, mão de obra, equipamentos e serviços, refletindo as condições de mercado e permitindo uma estimativa orçamentária confiável.

Projetos de Engenharia: Foram considerados os projetos de engenharia desenvolvidos pela AMAVI, abrangendo aspectos Geométrico e Estrutural. Esses projetos proporcionam uma base técnica sólida para a estimativa dos custos de construção.

Itens do Projeto sem Referência na Tabela SINAPI: Não há itens de cotação neste orçamento.

Valor Global Estimado: A partir da integração das referências da tabela SINAPI e SICRO, dos projetos de engenharia e das pesquisas de mercado realizadas com as empresas listadas, a estimativa global do valor da contratação foi calculada como segue:

Valor Total Estimado: R\$ 457.626,01 (Quatrocentos e cinquenta e sete mil, seiscentos e vinte e seis reais e um centavo).

Este valor abrange todos os custos relacionados à execução da obra, incluindo:





**ESTADO DE SANTA CATARINA
PREFEITURA MUNICIPAL DE ITUPORANGA**

- **Materiais de Construção:** Custo de aquisição de todos os materiais necessários para a obra.
- **Mão de Obra:** Salários e encargos trabalhistas dos profissionais envolvidos na construção.
- **Equipamentos:** Locação e manutenção de equipamentos utilizados na obra.
- **Serviços:** Custos de serviços especializados, como topografia, geotecnia e consultorias técnicas.
- **Despesas Adicionais:** Custos com transporte, logística, licenças e autorizações necessárias.

Justificativa dos Valores: A utilização da tabela SINAPI e SICRO nos projetos de engenharia específicos garante a precisão e a atualidade dos valores estimados, garantindo a conformidade técnica e a qualidade das instalações.

Pesquisa de Mercado

Nesse projeto e orçamento, todos os itens da obra estavam contidos na tabela SINAP e/ou SICRO, não havendo cotações de mercado.

7 – DESCRIÇÃO DA SOLUÇÃO COMO UM TODO

A execução do projeto de construção da PONTE EM CONCRETO visa alcançar uma série de resultados pretendidos, alinhados com os objetivos estratégicos da Administração Pública e as necessidades da população local. Os principais resultados esperados são:

1. Desenvolvimento Econômico e Social: A construção da ponte gerará empregos diretos e indiretos durante a fase de execução do projeto, contribuindo para o desenvolvimento econômico local. Além disso, a melhoria da infraestrutura, contribuirá para a valorização de imóveis no entorno, promovendo um ambiente mais saudável e atrativo para





ESTADO DE SANTA CATARINA
PREFEITURA MUNICIPAL DE ITUPORANGA

seus moradores.

2. Sustentabilidade e Responsabilidade Ambiental: A nova ponte será projetada e construída seguindo padrões de sustentabilidade, com o objetivo de minimizar os impactos ambientais e promover o uso eficiente de recursos naturais. Serão adotadas medidas de eficiência energética, gestão de resíduos e práticas sustentáveis em todas as etapas do projeto.

3. Resultados em Termos de Economicidade: A nova PONTE proporcionará um melhor aproveitamento dos recursos humanos, materiais e financeiros disponíveis, otimizando a gestão dos serviços de mobilidade e segurança e gerando economia de escala.

A eficiência operacional resultante contribuirá para a redução de custos e a maximização dos benefícios para a população.

Conclusão: A Ponte em concreto trará resultados abrangentes, promovendo **mobilidade, bem-estar, segurança e qualidade de vida** para a população local. Além de melhorar a infraestrutura urbana, essa obra representará um avanço significativo na prestação de serviços, facilitando o acesso, mobilidade, segurança e infraestrutura de qualidade.

A mobilidade no município de Ituporanga será amplamente beneficiada, reduzindo transtornos causados por vias irregulares, difícil acesso e integrando a região de forma eficiente e sustentável. Com isso, a nova ponte não só impulsionará o desenvolvimento econômico, mas também fortalecerá a inclusão social e a conectividade, garantindo um futuro mais próspero e organizado para toda a comunidade.

8 - JUSTIFICATIVAS PARA O PARCELAMENTO OU NÃO DA CONTRATAÇÃO

A decisão sobre o parcelamento ou não da contratação para a construção da Ponte em concreto na Estrada Geral Três Barras foi fundamentada em uma análise criteriosa das características do projeto e das melhores práticas de gestão de obras públicas. Após essa análise, concluiu-se que o processo não será parcelado, adotando-se a modalidade de contratação de





**ESTADO DE SANTA CATARINA
PREFEITURA MUNICIPAL DE ITUPORANGA**

empreitada por preço global. As justificativas para essa decisão são detalhadas a seguir:

1. Natureza do Projeto de Construção: A construção da PONTE é um projeto de obra civil que envolve múltiplas disciplinas, como arquitetura, engenharia drenagem, geométrico e estrutural. A execução integrada de todas essas disciplinas é essencial para garantir a coesão, a qualidade e a eficiência do projeto. O parcelamento da contratação poderia gerar descoordenação entre as diferentes fases da obra, comprometendo a qualidade final e aumentando os riscos de atrasos e sobrecustos.

2. Eficiência na Gestão do Projeto: A contratação por empreitada por preço global, sem parcelamento, simplifica a gestão do projeto, uma vez que toda a responsabilidade pela execução completa da obra recai sobre a empresa contratada. Isso facilita a supervisão e o controle do progresso da obra, reduzindo a necessidade de intervenções frequentes da Administração Pública e melhorando a eficiência na comunicação e na resolução de problemas.

3. Previsibilidade e Controle de Custos: A adoção da modalidade de empreitada por preço global proporciona maior previsibilidade e controle dos custos totais do projeto. Ao fixar um valor global no contrato, evitam-se variações significativas nos custos durante a execução da obra, assegurando que o orçamento inicialmente aprovado seja mantido. Essa abordagem oferece uma segurança financeira maior para a Administração Pública, permitindo um planejamento orçamentário mais preciso.

4. Transferência de Riscos: No regime de empreitada por preço global, os riscos relacionados a eventuais aumentos nos custos dos materiais e serviços são transferidos para a empresa contratada. Isso minimiza os riscos financeiros para a Administração, garantindo que o projeto seja executado dentro dos parâmetros estabelecidos no contrato, independentemente de flutuações de mercado ou outros imprevistos.

5. Integração das Etapas do Projeto: A execução integrada das diferentes etapas da obra, sem parcelamento, assegura a continuidade e a coesão do projeto. Todas as atividades, desde a terraplanagem até os acabamentos finais, são coordenadas pela mesma empresa, garantindo que os padrões de qualidade sejam mantidos ao longo de todo o processo. Isso é particularmente importante em projetos complexos como a construção de uma ponte, onde a integração dos sistemas e infraestruturas é crucial para o bom funcionamento da unidade.

6. Simplificação do Processo Licitatório: A não realização do parcelamento





**ESTADO DE SANTA CATARINA
PREFEITURA MUNICIPAL DE ITUPORANGA**

simplifica o processo licitatório, reduzindo a quantidade de documentos e procedimentos necessários para a contratação. Isso acelera o início das obras e diminui a carga administrativa sobre os órgãos responsáveis, permitindo uma alocação mais eficiente dos recursos humanos e materiais.

Conclusão: Diante das características do projeto e das melhores práticas de gestão de obras públicas, a decisão de não parcelar a contratação para a construção da nova Ponte é justificada pela necessidade de garantir a qualidade, a eficiência e a previsibilidade da execução do projeto. A modalidade de empreitada por preço global oferece uma solução integrada e segura, assegurando a entrega de uma infraestrutura urbana adequada e funcional para a comunidade local.

9 – DEMONSTRATIVO DOS RESULTADOS PRETENDIDOS

A execução do projeto de ampliação da ponte em concreto na Estrada Geral Três Barras visa alcançar uma série de resultados estratégicos, alinhados com os objetivos da Administração Pública e as necessidades da população local. Os principais resultados pretendidos são detalhados a seguir:

1. Desenvolvimento Econômico e Social: A construção da PONTE gerará empregos diretos e indiretos durante a fase de execução do projeto, contribuindo para o desenvolvimento econômico local. Após a conclusão das obras, a ponte também desempenhará um papel crucial no fortalecimento da infraestrutura, promovendo a valorização da região e melhorando a qualidade de vida dos seus habitantes.

2. Sustentabilidade e Responsabilidade Ambiental: O projeto da PONTE incorpora princípios de sustentabilidade e responsabilidade ambiental, com práticas de construção que minimizam os impactos ambientais e promovem o uso eficiente de recursos naturais.

3. Resultados em Termos de Economicidade: A implementação da PONTE permitirá um melhor aproveitamento dos recursos humanos, materiais e financeiros disponíveis, otimizando a mobilidade urbana e segurança. A eficiência operacional resultante gerará economia de escala e maximização dos benefícios para a população, assegurando que os recursos públicos sejam utilizados de forma responsável e eficaz.

Conclusão: Os resultados pretendidos com a construção da AMPLIAÇÃO DA PONTE EM





**ESTADO DE SANTA CATARINA
PREFEITURA MUNICIPAL DE ITUPORANGA**

CONCRETO NA Estrada Geral Três Barras são amplos e abrangentes, abrangendo melhorias na qualidade do atendimento, ampliação do acesso e mobilidade, fortalecimento da rede de atenção primária, promoção de atividades educativas, desenvolvimento econômico e social, e sustentabilidade ambiental. Este projeto representa um avanço significativo na promoção da mobilidade e do bem-estar da população de Ituporanga, consolidando um sistema urbanístico mais eficiente, integrado e sustentável.

10 - PROVIDÊNCIAS A SEREM ADOTADAS PELA ADMINISTRAÇÃO PRÉVIAS À CELEBRAÇÃO DO CONTRATO

Antes da celebração do contrato para a construção da ponte, diversas providências administrativas devem ser adotadas para assegurar a conformidade legal, a transparência e a eficiência na execução do projeto. Essas providências são fundamentais para garantir que a contratação ocorra de maneira organizada e dentro dos parâmetros estabelecidos pela legislação vigente.

1. Formalização das Demandas: As demandas para a construção da ponte foram formalizadas por meio de convênio estadual. É essencial que toda a documentação relacionada seja revisada e consolidada, garantindo que todas as exigências legais e administrativas estejam atendidas.

2. Capacitação dos Servidores: Os servidores responsáveis pela fiscalização e gestão do contrato devem receber capacitação específica para desempenhar suas funções de maneira eficiente. Esta capacitação inclui treinamentos em gestão de contratos, fiscalização de obras e práticas de sustentabilidade, assegurando que os servidores estejam aptos a monitorar todas as etapas do projeto.

3. Revisão dos Documentos de Licitação: Todos os documentos de licitação, incluindo o edital, o termo de referência e a minuta de contrato, devem ser revisados minuciosamente. Esta revisão é crucial para assegurar a clareza e a conformidade com a Lei 14.133/2021, bem como para evitar ambiguidades ou lacunas que possam comprometer o





**ESTADO DE SANTA CATARINA
PREFEITURA MUNICIPAL DE ITUPORANGA**

processo licitatório.

4. Publicação e Divulgação: O edital de licitação deve ser publicado e divulgado amplamente, conforme os preceitos legais, garantindo a transparência do processo e a ampla participação de potenciais licitantes. A publicação deve ocorrer em veículos oficiais e plataformas digitais acessíveis, promovendo a participação de empresas qualificadas.

5. Avaliação das Propostas: A avaliação das propostas apresentadas pelas empresas licitantes deve ser conduzida de maneira criteriosa e imparcial, observando os critérios estabelecidos no edital. Esta avaliação inclui a verificação da documentação de habilitação, a análise das propostas técnicas e a conformidade com os requisitos estabelecidos no Projeto Executivo.

6. Planejamento da Fiscalização: Um plano detalhado de fiscalização da obra deve ser elaborado, estabelecendo as diretrizes para o acompanhamento contínuo do progresso do projeto. Este plano deve incluir a frequência das inspeções, os pontos de verificação e os critérios de avaliação da qualidade dos serviços prestados.

7. Coordenação com Órgãos Competentes: A coordenação com órgãos competentes, como o CREA, deve ser mantida ao longo de todo o processo, assegurando que todas as exigências regulamentares sejam atendidas. A obtenção de licenças e autorizações necessárias deve ser priorizada para evitar atrasos no cronograma da obra.

Conclusão: As providências administrativas prévias ao contrato são essenciais para garantir a conformidade legal, a eficiência na execução do projeto e a transparência no uso dos recursos públicos. A adoção dessas medidas assegura que a construção da ampliação da PONTE EM CONCRETO NA ESTRADA GERAL TRÊS BARRAS, ocorra de maneira organizada, atendendo às expectativas da Administração Pública e da população local.

11 – CONTRATAÇÕES CORRELATAS E/OU INTERDEPENDENTES





ESTADO DE SANTA CATARINA
PREFEITURA MUNICIPAL DE ITUPORANGA

Tendo em vista que a licitação será realizada na modalidade **global**, na qual uma única empresa será responsável tanto pela execução dos serviços quanto pelo fornecimento dos materiais, **não há previsão de contratações correlatas ou interdependentes** que exijam processos licitatórios distintos ou aquisições complementares separadas.

A estrutura da contratação foi planejada para **centralizar a responsabilidade na empresa contratada**, garantindo maior controle sobre o cronograma, qualidade e eficiência da execução da obra. Dessa forma:

- A empresa vencedora deverá fornecer todos os insumos necessários à execução dos serviços, eliminando a necessidade de aquisições separadas.
- A gestão contratual será simplificada, evitando riscos de incompatibilidade entre fornecedores e executores.
- A fiscalização da execução será realizada de maneira integrada, permitindo maior controle sobre os prazos e a qualidade da obra.

Diante disso, **não há necessidade de outras contratações acessórias ou interdependentes**, visto que todos os serviços e materiais estarão contemplados no escopo da presente licitação.

12 – DESCRIÇÃO DE POSSÍVEIS IMPACTOS AMBIENTAISE RESPECTIVAS MEDIDAS MITIGADORAS

A construção da ampliação da PONTE EM CONCRETO será realizada com rigorosos cuidados ambientais, assegurando que os impactos negativos sejam minimizados e que as medidas mitigadoras necessárias sejam implementadas.

1. Análise de Impacto Ambiental: Antes do início das obras, foi conduzida uma análise de impacto ambiental para identificar os potenciais efeitos da construção no meio ambiente local. Esta análise incluiu a avaliação da fauna e flora, a qualidade do solo, a hidrologia e outros fatores ambientais relevantes. Os resultados desta avaliação foram considerados no planejamento do projeto para garantir que as práticas de construção adotadas sejam ambientalmente responsáveis.





**ESTADO DE SANTA CATARINA
PREFEITURA MUNICIPAL DE ITUPORANGA**

2. Medidas Mitigadoras: As seguintes medidas mitigadoras serão adotadas para minimizar os impactos ambientais durante a construção da Ponte:

3. Controle de Erosão e Sedimentação: Será implementado um plano de controle de erosão e sedimentação para prevenir a degradação do solo e a poluição do corpo d'água. Barreiras de sedimentos, mantas geotêxteis e outras técnicas serão utilizadas para controlar o escoamento superficial.

4. Gestão de Resíduos: Todos os resíduos gerados durante a construção serão gerenciados de acordo com as normas ambientais vigentes. Será elaborado um plano de gestão de resíduos, incluindo a segregação, armazenamento, transporte e disposição final adequados dos materiais recicláveis e não recicláveis.

5. Conservação da Vegetação: As áreas de vegetação nativa serão preservadas sempre que possível. Nos casos em que a remoção de vegetação for inevitável, serão realizadas compensações ambientais, como o plantio de árvores nativas em áreas designadas.

6. Controle de Emissões Atmosféricas e Ruído: Equipamentos e máquinas utilizados na construção serão mantidos em bom estado de conservação para minimizar as emissões de poluentes atmosféricos e ruídos. Técnicas de supressão de poeira, como a aspersão de água, também serão empregadas para reduzir a dispersão de partículas no ar.

7. Uso Eficiente de Recursos Naturais: Serão adotadas práticas de construção sustentável, incluindo o uso eficiente de água e energia. Tecnologias e materiais que promovam a eficiência energética e a conservação de recursos naturais serão priorizados.

8. Licenciamento Ambiental: A obtenção de todas as licenças e autorizações ambientais necessárias será priorizada para assegurar a conformidade com a legislação ambiental. O licenciamento ambiental incluirá a aprovação dos órgãos competentes e a implementação de todas as condições impostas para a execução das obras.





**ESTADO DE SANTA CATARINA
PREFEITURA MUNICIPAL DE ITUPORANGA**

9. Monitoramento Ambiental: Durante toda a fase de construção, será realizado um monitoramento ambiental contínuo para verificar a eficácia das medidas mitigadoras implementadas. Serão conduzidas inspeções regulares e relatórios periódicos de monitoramento, documentando o cumprimento das normas ambientais e a mitigação dos impactos identificados.

10. Educação e Sensibilização Ambiental: A equipe de construção será treinada e sensibilizada quanto à importância da proteção ambiental e às práticas sustentáveis. Campanhas de educação ambiental serão conduzidas para promover a conscientização e o engajamento de todos os envolvidos no projeto.

Conclusão: A construção da ponte será realizada com um compromisso firme com a sustentabilidade e a proteção ambiental. As medidas mitigadoras e práticas de gestão ambiental adotadas garantirão que o projeto seja conduzido de maneira responsável, minimizando os impactos negativos e promovendo um desenvolvimento sustentável para a comunidade local.

13 – DECLARAÇÃO DA VIABILIDADE DA CONTRATAÇÃO

Após uma análise criteriosa dos aspectos técnicos, econômicos, sociais e ambientais envolvidos no projeto de construção da Ponte, é possível concluir que a contratação é não apenas adequada, mas também essencial para o atendimento das necessidades da população local e para o cumprimento das diretrizes estratégicas da Administração Pública.

Adequação Técnica: O projeto da ponte foi elaborado com base em um rigoroso estudo técnico preliminar, que incluiu levantamentos topográficos, análises de impacto ambiental e projetos de engenharia detalhados, assegurando a conformidade com as normas vigentes e a qualidade das instalações. A adoção da empreitada por preço global proporciona maior previsibilidade e controle sobre os custos e a execução do projeto.

Adequação Econômica: A estimativa de valor da contratação, baseada na tabela do Sistema Nacional de Pesquisa de Custos e Índices da Construção Civil (SINAPI) de Outubro de 2025, garante





**ESTADO DE SANTA CATARINA
PREFEITURA MUNICIPAL DE ITUPORANGA**

que os custos sejam precisos e atualizados. A análise de mercado demonstrou que a empreitada por preço global é a modalidade mais eficiente para a execução do projeto, promovendo a racionalização dos recursos públicos e a maximização dos benefícios econômicos. O valor total estimado de R\$ 457.626,01 (Quatrocentos e cinquenta e sete mil, seiscentos e vinte e seis reais e um centavo), foi calculado com transparência e justificado com base em composições de custos detalhadas.

Adequação Institucional: A contratação está plenamente alinhada com o Plano Plurianual (PPA), as Leis de Diretrizes Orçamentárias (LDO) e a Lei Orçamentária Anual (LOA). A Portaria nº 1605, de agosto de 2024, estabelece a elaboração do Plano de Contratações Anual para o Município de Ituporanga, reforçando o compromisso com a eficiência e a transparência nas contratações públicas. A integração desta contratação no planejamento anual das secretarias municipais assegura a continuidade e a coerência das ações governamentais.

Impacto Social e Comunitário: A construção da ponte é uma resposta direta à necessidade emergente de ampliar e qualificar o atendimento de acesso e segurança para a comunidade local. Com o aumento populacional significativo no bairro, a atual infraestrutura não é mais capaz de atender à demanda crescente. A ponte proporcionará condições adequadas de mobilidade, segurança e vazão hidráulica em trecho crítico da malha viária local, contribuindo para o bem-estar e a satisfação dos moradores.

Sustentabilidade Ambiental: O projeto incorpora práticas de construção sustentável e medidas mitigadoras para minimizar os impactos ambientais. A obtenção das licenças ambientais e a implementação de técnicas de gestão ambiental refletem o compromisso com a responsabilidade socioambiental e o desenvolvimento sustentável. A ponte será um modelo de eficiência energética e uso racional de recursos naturais.

Conclusão: Diante dos fatores técnicos, econômicos, institucionais, sociais e ambientais analisados, a contratação para a construção da ampliação da Ponte em concreto na Estrada Geral Três Barras é plenamente adequada. Este projeto é vital para atender às demandas da população, promover a mobilidade, segurança, infraestrutura e garantir a eficiência e a sustentabilidade das ações governamentais. A execução deste projeto representa um avanço significativo na infraestrutura do município de Ituporanga, contribuindo para a qualidade de vida e o bem-estar da comunidade local.

14 – CONCLUSÃO GERAL

O presente documento detalhou o planejamento e a justificativa para a contratação da ponte em





**ESTADO DE SANTA CATARINA
PREFEITURA MUNICIPAL DE ITUPORANGA**

concreto situada na localidade de Três Barras, no município de Ituporanga/SC, destacando sua importância estratégica para a infraestrutura local, o desenvolvimento socioeconômico e a qualidade de vida da população.

A análise técnica demonstrou que a Ponte em concreto é a solução mais adequada, considerando sua durabilidade, permeabilidade, facilidade de manutenção e menor impacto ambiental em comparação a outras alternativas, como o asfalto. Além disso, o projeto está alinhado com o Plano Plurianual (PPA), a Lei de Diretrizes Orçamentárias (LDO) e a Lei Orçamentária Anual (LOA), garantindo sua viabilidade financeira e legal. O levantamento de mercado confirmou a eficiência da modalidade de empreitada por preço global, assegurando previsibilidade de custos, transferência de riscos e gestão otimizada da obra. A estimativa orçamentária, baseada em dados do SINAPI e SICRO, totaliza R\$ 457.626,01 (Quatrocentos e cinquenta e sete mil, seiscentos e vinte e seis reais e um centavo), valor compatível com as necessidades do projeto e as condições econômicas vigentes.

Foram ainda abordados aspectos como a subcontratação parcial (limitada a 25% do objeto), medidas de mitigação ambiental e a interdependência com outras contratações, reforçando a transparência e a conformidade com a legislação.

Em síntese, a ponte em concreto a em questão representa um investimento essencial para o município, promovendo melhorias na mobilidade e segurança, além de contribuir para a sustentabilidade e o desenvolvimento regional. A execução deste projeto, dentro dos parâmetros técnicos, jurídicos e orçamentários estabelecidos, reflete o compromisso da Administração Pública com a eficiência, a economicidade e o bem-estar da comunidade.

Portanto, recomenda-se a aprovação e implementação desta contratação, assegurando que sua condução ocorra com rigor fiscalizatório, cumprimento dos prazos e total atendimento às expectativas da população.

Ituporanga, 08 de dezembro de 2025.

Documento assinado digitalmente
gov.br EVA SCHEILA MARIANI ESSER
Data: 08/12/2025 11:11:31-0300
Verifique em <https://validar.iti.gov.br>

Eva Scheila Mariani Esser
Engenheira Civil CREA 146919-





ESTADO DE SANTA CATARINA
PREFEITURA MUNICIPAL DE ITUPORANGA

ANEXO II

MINUTA DO CONTRATO Nº/2025/PMI

**PROCESSO LICITATÓRIO Nº 668/2025/MI
CONCORRÊNCIA ELETRÔNICA Nº 04/2026/PMI**

O **MUNICÍPIO DE ITUPORANGA**, pessoa jurídica de direito público, inscrita no CNPJ nº. 83.102.640/0001-30, com sede na Rua Vereador Joaquim Boeing, 40 – Ituporanga – S C, neste ato representado pelo Prefeito o Sr. **GEISON KURTZ inscrito no CPF sob nº 007.***.***-16** denominado **CONTRATANTE**, e **A EMPRESA.....** pessoa jurídica de direito privado, inscrita no CNPJ sob nº..... , com sede na..... , cidade de, Estado de, neste ato representada pelo Sr (a)..... , CPF nº..... , tendo em vista o que consta no Processo nº. 668/2025 e em observância às disposições da Lei nº 14.133, de 01 de abril de 2021 e supletivamente com as normas legais de direito privado, resolvem celebrar o presente Termo de Contrato, decorrente da **Concorrência Eletrônica nº 04/2026**, mediante as cláusulas e condições a seguir enunciadas.

CLÁUSULA PRIMEIRA: DO OBJETO DO CONTRATO

1.1 Tem o presente instrumento, por objeto CONTRATAÇÃO DE EMPRESA PARA OBRA DE CONSTRUÇÃO DA PONTE NA LOCALIDADE DE TRÊS BARRAS. CONVÊNIO SIMPLIFICADO SCC 4028/2025; PROGRAMA SANTA CATARINA LEVADA A SÉRIO - ETAPA 2. PROCESSO DIGITAL Nº 29892/2025, conforme Termo de Referência do Edital da Concorrência Eletrônica nº 04/2026 e constante na proposta vencedora no valor total de R\$().

1.2 O regime de execução do objeto contratado será o de empreitada por preço global, por lote, nos termos do art. 6º, inciso XXIX, e art. 46, inciso II, da Lei nº 14.133/2021.

CLÁUSULA SEGUNDA - DOS DOCUMENTOS APLICÁVEIS

2.1 - Aplica-se ao presente contrato, como se nele estivessem integralmente transcritos, os documentos, a seguir relacionados, de cujo inteiro teor e forma as partes declaram, expressamente, ter pleno conhecimento.

- a) Processo Administrativo nº 668/2025/PMI;
- b) Concorrência Eletrônica nº 04/2026/PMI
- c) Proposta do contratado, nos termos aceitos pelo Prefeitura Municipal de Ituporanga.
- d) termo de Referência e memorial descritivo.
- e) Matriz de Alocação de Riscos (MAR).

2.2 - A partir da assinatura do presente contrato, a este, passarão a ser aplicáveis tudo que resultem em termos aditivos que vierem a ser realizados e que importem em alteração de condições





**ESTADO DE SANTA CATARINA
PREFEITURA MUNICIPAL DE ITUPORANGA**

contratuais, desde que assinados pelos representantes credenciados das partes.

CLÁUSULA TERCEIRA – DO VALOR CONTRATUAL

3.1 - O valor do presente contrato é de R\$ _____ (_____).

3.2 – O valor acordado nesta cláusula é considerado completo, e devem compreender todos os custos e despesas que direta ou indiretamente, decorra do cumprimento pleno e integral do objeto deste contrato, tais como, e sem limitar a: materiais, equipamentos, ferramentas, instrumentos, despesas com deslocamentos, seguro, seguros de transporte e embalagem, salários, honorários, encargos sociais e trabalhistas, previdenciários e securitários, lucro, taxa de administração, tributos e impostos incidentes e outros encargos não explicitamente citados e tudo mais que possa influir no custo do objeto contratado, conforme as exigências constantes no edital que norteou o presente contrato.

CLÁUSULA QUARTA – DOS ACRÉSCIMOS E SUPRESSÕES

4.1. Eventuais alterações no contrato devem ser realizadas através de termo aditivo nas hipóteses previstas no art. 124 da Lei 14.133/2021 e serão regulados pelas mesmas condições do contrato resultante da licitação, aplicando-se aos preços base da PMI, um redutor, no mesmo percentual encontrado entre o valor da proposta vencedora e o preço base incluso neste edital.

4.2. A Prefeitura Municipal de Ituporanga, como parte contratante, por meio dos gestores e fiscais deste contrato, ficarão responsáveis pela abertura dos processos de aditivos e solicitações de acréscimos e supressões, se houver, do instrumento contratual, inserindo todos os elementos técnicos e jurídicos exigidos por Lei e encaminhando os autos do processo para a secretaria CONTRATANTE para análise, mediante verificação da sua viabilidade técnica e jurídica, dos TERMOS ADITIVOS, sendo posteriormente, conforme o caso, assinado por ambas as contratantes, observado o disposto no art. 124 da Lei Federal nº 14.133/2021.

CLÁUSULA QUINTA – DO PRAZO DE ENTREGA, DE EXECUÇÃO E VIGÊNCIA DO CONTRATO

5.1 - O prazo do contrato será de 12 (doze) meses, contados da data da sua publicação, podendo ser prorrogado sucessivamente nos termos do art. 107, da Lei 14.133/2021.

5.2. O prazo máximo para início dos serviços será de 05 (cinco) dias contados após a assinatura/recebimento da Ordem de Início de Serviços, admitida prorrogação nas hipóteses legais, mediante formalização.

5.3. Prazo para a execução e entrega total da obra é de 03 (três) meses e de acordo com o previsto no cronograma físico financeiro e será contado a partir **da data da assinatura da ordem de serviços.**

5.3.1 Os prazos poderão ser prorrogados nas hipóteses legais, mediante solicitação prévia e justificada da contratada, devidamente analisada e autorizada pela Administração, com formalização por termo aditivo.





**ESTADO DE SANTA CATARINA
PREFEITURA MUNICIPAL DE ITUPORANGA**

CLÁUSULA SEXTA – DA PRORROGAÇÃO DO CONTRATO

6.1 - O presente contrato poderá ter sua duração prorrogada, caso haja interesse da administração, de conformidade com o art. 107, da Lei Federal nº 14.133/2021, e desde que observados o art. 108 da mencionada lei.

6.2 - Caberá a Prefeitura Municipal de Ituporanga todos os atos atinentes às possíveis prorrogações contratuais, inserindo todos os elementos técnicos exigidos por Lei e encaminhando os autos do processo para providenciar, mediante verificação da sua viabilidade técnica e jurídica, a celebração dos TERMOS ADITIVOS.

6.3 – A prorrogação deverá ser justificada pela Secretaria pertinente ao objeto contratado.

CLÁUSULA SÉTIMA – DA SUBCONTRATAÇÃO

7.1 Não será admitida a subcontratação total do objeto.

7.2 Na execução do contrato e sem prejuízo das responsabilidades contratuais e legais, o contratado poderá subcontratar partes da obra, do serviço ou do fornecimento até o limite autorizado, em cada caso, pela Administração conforme Art. 122, § 1º, § 2º e § 3º.

Parágrafo primeiro - Subcontratação Permitida: A subcontratação de serviços ou fornecimentos é permitida apenas mediante prévia e expressa autorização da Administração Contratante.

Parágrafo Segundo - Condições para Subcontratação: A subcontratação estará sujeita às seguintes condições:

- a) A contratada deverá demonstrar que a subcontratada possui a qualificação técnica e os requisitos de habilitação necessários para a execução do objeto subcontratado.
- b) A subcontratada deverá cumprir todas as condições contratuais aplicáveis ao objeto subcontratado.
- c) A responsabilidade pela execução dos serviços ou fornecimentos subcontratados continuará a ser da contratada principal.

Parágrafo Terceiro - Limite de Subcontratação: A parcela subcontratada não poderá exceder 25% (vinte e cinco por cento) do valor total do contrato, garantindo que a contratada principal mantenha a responsabilidade técnica e gerencial sobre a execução global do contrato.

Parágrafo Quarto - Critérios para Subcontratação: Poderão ser subcontratados serviços especializados que exijam mão de obra específica ou equipamentos diferenciados, tais como:

- Terraplanagem;
- Serviços de topografia;
- Fornecimento das Longarinas e peças pré-fabricadas ou pré-moldadas;





**ESTADO DE SANTA CATARINA
PREFEITURA MUNICIPAL DE ITUPORANGA**

Parágrafo Quinto - Requisitos das Empresas Subcontratadas: As empresas subcontratadas deverão comprovar capacidade técnica compatível com o serviço a ser executado e atender aos critérios de regularidade fiscal, trabalhista e previdenciária.

Parágrafo Sexto - Responsabilidade da Contratada Principal: A empresa contratada permanecerá responsável pela qualidade, segurança e conformidade dos serviços executados pelas subcontratadas, não sendo eximida de suas obrigações contratuais.

Parágrafo Sétimo - Preferência à Contratação de ME/EPP: Considerando o impacto socioeconômico e o disposto nos arts. 47 a 49 da Lei Complementar nº 123/2006, será incentivada a subcontratação de microempresas e empresas de pequeno porte (ME/EPP) para a execução de parcelas compatíveis do objeto, desde que comprovem capacidade técnica para o serviço a ser executado e atendam aos requisitos de regularidade fiscal, trabalhista e previdenciária, permanecendo a contratada principal integralmente responsável pelos serviços subcontratados.

Parágrafo Oitavo - Vedação à Subcontratação de Parentes: Fica expressamente vedada a subcontratação de empresas pertencentes ou administradas por cônjuges, companheiros ou parentes, em linha reta ou colateral, até o terceiro grau, de agentes públicos envolvidos na gestão do contrato, nos termos da legislação vigente.

Parágrafo Nono - Fiscalização da Subcontratação: O fiscal do contrato deverá observar rigorosamente o disposto no § 3º do Art. 122 da Lei 14.133/21, assegurando que:

- a) Os serviços subcontratados sejam executados conforme as especificações contratuais e normas técnicas aplicáveis;
- b) A subcontratada cumpra integralmente os requisitos de regularidade jurídica, fiscal e trabalhista;
- c) Não haja subcontratação em percentual superior ao permitido ou desvio de finalidade na execução dos serviços;
- d) Seja garantida a economicidade e a eficiência da execução da obra, sem prejuízo à qualidade e ao interesse público.
- e) O controle e a fiscalização dos serviços subcontratados serão realizados pelo órgão gestor da obra, conforme previsto no plano de fiscalização e gestão do contrato.

Parágrafo Décimo - Proibições: Não será permitida a subcontratação total do objeto do contrato. A subcontratação parcial deverá obedecer ao limite estabelecido no Parágrafo Terceiro.





**ESTADO DE SANTA CATARINA
PREFEITURA MUNICIPAL DE ITUPORANGA**

Parágrafo Décimo Primeiro - Fiscalização e Controle: A Administração Contratante terá o direito de fiscalizar a execução dos serviços ou fornecimentos subcontratados, devendo a contratada principal fornecer todas as informações e documentos necessários para essa fiscalização.

Parágrafo Décimo Segundo - Rescisão: O descumprimento das condições estabelecidas para a subcontratação poderá resultar na rescisão do contrato, sem prejuízo das penalidades cabíveis.

Parágrafo Décimo Terceiro - Responsabilidade Solidária: A contratada principal será solidariamente responsável pelas obrigações trabalhistas, previdenciárias e fiscais decorrentes da execução dos serviços ou fornecimentos subcontratados.

CLÁUSULA OITAVA – DO PREÇO, DO REAJUSTAMENTO EM SENTIDO ESTRITO E DO REEQUILÍBRIO ECONÔMICO DO CONTRATO

8.1. O preço pactuado no presente Contrato poderá ser reajustado após decorrido o prazo de 12 (doze) meses, contados da data-base da Tabela SINAPI utilizada para a elaboração da planilha orçamentária que embasou a contratação.

8.1.1. Caso, no momento do reajuste ou eventual reequilíbrio, tenha-se ultrapassado o período de 12 (doze) meses desde a data-base da Tabela SINAPI, aplicar-se-á, para fins de atualização dos valores, o **Índice Nacional da Construção Civil (INCC/FGV)**, ou outro índice que vier a substituí-lo, caso mais adequado e tecnicamente justificável.

8.2. O novo valor contratual, reajustado nos termos desta cláusula, terá vigência por 12 (doze) meses, sem novo reajuste nesse período, sendo aplicável, sucessivamente, ao longo da vigência do contrato.

8.3. O reajuste será formalizado por meio de apostilamento, nos termos da legislação vigente.

8.4. Para restabelecer o equilíbrio econômico-financeiro inicial do contrato em caso de força maior, caso fortuito ou fato do príncipe ou em decorrência de fatos imprevisíveis ou previsíveis de consequências incalculáveis, que inviabilizem a execução do contrato tal como pactuado, **respeitada, em qualquer caso, a repartição objetiva de risco estabelecida na Matriz de Alocação de Riscos – MAR (Anexo X do edital).**

8.5. Para a solicitação de reequilíbrio econômico-financeiro, a parte interessada deverá apresentar planilha analítica dos custos atualizados, demonstrando, por meio de comparativo, as variações entre os preços originalmente contratados e os novos valores apurados, devidamente justificados.

8.6. O prazo para análise e resposta à solicitação de reequilíbrio será de até 20 (vinte) dias úteis, contados da data do recebimento formal da documentação completa pela Administração.

8.7. A extinção do contrato não impede o reconhecimento de eventual desequilíbrio econômico-financeiro ocorrido durante sua vigência, sendo possível a formalização de **termo indenizatório**, desde que devidamente instruído e comprovado.

8.7.1. O pedido de reequilíbrio econômico-financeiro deverá ser formulado durante a vigência do contrato e, obrigatoriamente, antes da assinatura de eventual termo aditivo de prorrogação, conforme disposto no art. 107 da Lei nº 14.133/2021.





ESTADO DE SANTA CATARINA
PREFEITURA MUNICIPAL DE ITUPORANGA

CLÁUSULA OITAVA-A – DA MATRIZ DE ALOCAÇÃO DE RISCOS (MAR)

8-A.1. Fica instituída a **Matriz de Alocação de Riscos – MAR**, que integra o edital como **Anexo X**, nos termos da Lei nº 14.133/2021, com a finalidade de **distribuir objetiva e previamente** os riscos e as responsabilidades entre as partes por eventos supervenientes à contratação, preservando o **equilíbrio econômico-financeiro inicial** do ajuste.

8-A.2. A MAR **prevalece** como referência para:

I - definição de responsabilidades;

II - **tratamento de eventos** que possam impactar prazo e/ou custos;

III - **processo de reequilíbrio**, observado o disposto na **Cláusula Oitava** e demais condições deste instrumento.

8-A.3. Classificação e efeitos. Cada evento de risco será classificado, no Anexo X, como:

I – **Risco da Administração**: os custos e impactos daí decorrentes ensejam, quando for o caso, **prorrogação de prazos e/ou reequilíbrio econômico-financeiro**;

II – **Risco da Contratada**: os custos e impactos são **integralmente suportados** pela Contratada, **sem reequilíbrio**;

III – **Risco Compartilhado**: aplicam-se **franquias, limites e percentuais de compartilhamento** definidos na MAR; ultrapassados tais parâmetros, caberá **reequilíbrio** na parcela alocada à Administração.

8-A.4. Procedimento para tratamento de risco. Verificado evento abrangido pela MAR, a parte afetada **notificará** a outra, **por escrito**, em até **5 (cinco) dias úteis** do conhecimento do fato, com descrição, documentos comprobatórios e estimativa de impactos em prazo e custos. O Gestor/Fiscal do contrato analisará o pleito e emitirá manifestação, instruindo, quando cabível, o pedido de reequilíbrio na forma da **Cláusula Oitava**. A ausência injustificada de notificação tempestiva poderá **afastar ou reduzir** os efeitos pretendidos, quando impedir a mitigação dos danos.

8-A.5. Seguros. As **coberturas securitárias** exigidas no Edital/Termo de Referência **não substituem** as alocações previstas na MAR e devem ser mantidas pela Contratada durante toda a execução, sem prejuízo das responsabilidades alocadas.

8-A.6. Compatibilização com outras cláusulas.

I – As regras da MAR **não afastam** as obrigações da Contratada previstas neste Contrato (inclusive segurança do trabalho, qualidade e prazos);

II – **Alterações tributárias de repercussão indireta** não implicarão revisão de preços, conforme **Cláusula 19.2**;

8-A.7. Atualização da MAR. A MAR poderá ser **ajustada mediante termo aditivo**, exclusivamente para:

I - corrigir erro material;

II - adequar-se a alterações legais supervenientes; ou

III - incorporar riscos novos **imprevisíveis** identificados na execução, preservando-se o equilíbrio contratual.

CLÁUSULA NONA - OBRIGAÇÕES DO CONTRATANTE

9.1 São obrigações do Contratante:





ESTADO DE SANTA CATARINA
PREFEITURA MUNICIPAL DE ITUPORANGA

- 9.1.1 A **CONTRATANTE** se obriga a proporcionar à **CONTRATADA** todas as condições necessárias ao pleno cumprimento das obrigações decorrentes do presente licitatório, consoante estabelece a Lei nº 14.133/2021.
- 9.1.2 Exigir o cumprimento de todas as obrigações assumidas pelo Contratado, de acordo com o contrato e seus anexos;
- 9.1.3 Receber o objeto no prazo e condições estabelecidas no Termo de Referência;
- 9.1.4 Notificar o Contratado, por escrito, sobre vícios, defeitos ou incorreções verificadas no objeto fornecido, para que seja por ele substituído, reparado ou corrigido, no total ou em parte, às suas expensas;
- 9.1.5 Rejeitar os serviços executados ou entrega de bens em desacordo com as obrigações assumidas pela empresa CONTRATADA, exigindo sua correção imediata, ressalvados os casos fortuitos ou de força maior, devidamente justificado e aceito pela CONTRATANTE;
- 9.1.6 Verificar minuciosamente, no prazo fixado, a conformidade dos bens recebidos provisoriamente com as especificações constantes do contrato e da proposta, para fins de aceitação e recebimento definitivo;
- 9.1.7 Acompanhar e fiscalizar a execução do contrato e o cumprimento das obrigações pelo Contratado;
- 9.1.8 Comunicar a empresa para emissão de Nota Fiscal no que pertence à parcela incontroversa da execução do objeto, para efeito de liquidação e pagamento, quando houver controvérsia sobre a execução do objeto, quanto à dimensão, qualidade e quantidade, conforme o [art. 143 da Lei nº 14.133, de 2021](#), diligenciando nos casos que exigem providências corretivas;
- 9.1.9 Assegurar os recursos orçamentários e financeiros para custear a aquisição do bem;
- 9.1.10 Emitir a Nota de Empenho, com as informações necessárias, em favor da Contratada e responsabilizar-se pela lavratura do respectivo contrato, com base nas informações contidas no Termo de Referência, e ainda, em consonância com a Lei Federal nº 14.133/2021 e suas alterações;
- 9.1.11 Efetuar o pagamento ao Contratado do valor correspondente ao fornecimento do objeto, no prazo, forma e condições estabelecidos no presente Contrato;
- 9.1.12 Aplicar ao Contratado as sanções previstas na lei e neste Contrato;
- 9.1.13 Cientificar o órgão de representação judicial da Procuradoria Geral do Município para adoção das medidas cabíveis quando do descumprimento de obrigações pelo Contratado;
- 9.1.14 Explicitamente emitir decisão sobre todas as solicitações e reclamações relacionadas à execução do presente Contrato, ressalvados os requerimentos manifestamente impertinentes, meramente protelatórios ou de nenhum interesse para a boa execução do ajuste.
- 9.1.15 Responder eventuais pedidos de restabelecimento do equilíbrio econômico-financeiro feitos pelo contratado no prazo máximo de 20 (vinte) dias;





**ESTADO DE SANTA CATARINA
PREFEITURA MUNICIPAL DE ITUPORANGA**

9.1.16 Designar representante(s), denominado (s) GESTOR E FISCAL DO CONTRATO, com competência legal para promover o acompanhamento e a fiscalização do Contrato e dos respectivos serviços, sob os aspectos qualitativos e quantitativos, e o qual notificará à CONTRATADA sobre todas as ocorrências relacionadas com a sua execução, determinando o que for necessário à regularização das faltas, falhas, problemas ou defeitos observados;

9.1.17 Notificar os emitentes das garantias quanto ao início de processo administrativo para apuração de descumprimento de cláusulas contratuais

9.1.18 A Administração não responderá por quaisquer compromissos assumidos pelo Contratado com terceiros, ainda que vinculados à execução do contrato, bem como por qualquer dano causado a terceiros em decorrência de ato do Contratado, de seus empregados, prepostos ou subordinados.

10 CLÁUSULA DÉCIMA - OBRIGAÇÕES DO CONTRATADO

10.1 O Contratado deve cumprir todas as obrigações constantes deste cumprir todas as obrigações constantes no Termo de Referência, no Memorial Descritivo, no Cronograma Físico Financeiro, na Minuta do Contrato e seus anexos, assumindo como exclusivamente seus os riscos e as despesas decorrentes da boa e perfeita execução do objeto, observando, ainda, as obrigações a seguir dispostas:

10.2 Manter, durante toda a execução do contrato, em compatibilidade com as obrigações por ele assumidas, todas as condições exigidas para a habilitação na licitação, ou para a qualificação, na contratação direta;

10.3 Emitir Nota Fiscal correspondente à sede ou filial da empresa que apresentou a documentação na fase de habilitação

10.4 Responsabilizar-se pelos vícios e danos decorrentes do objeto, de acordo com o Código de Defesa do Consumidor ([Lei nº 8.078, de 1990](#));

10.5 Comunicar ao contratante, no prazo máximo de 24 (vinte e quatro) horas que antecede a data da entrega, os motivos que impossibilitem o cumprimento do prazo previsto, com a devida comprovação;

10.6 Atender às determinações regulares emitidas pelo fiscal ou gestor do contrato ou autoridade superior ([art. 137, II, da Lei n.º 14.133, de 2021](#)) e prestar todo esclarecimento ou informação por eles solicitados;

10.7 Prestar todos os esclarecimentos que lhe forem solicitados pela CONTRATANTE;

10.8 Efetuar a execução dos serviços em perfeitas condições, no prazo e local indicado pela Administração, em estrita observância das especificações do Edital e da proposta.

10.9 Reparar, corrigir, remover, reconstruir ou substituir, às suas expensas, no total ou em parte, no prazo fixado pelo fiscal do contrato, os bens nos quais se verificarem vícios, defeitos ou incorreções resultantes da execução ou dos materiais empregados.

10.10 Responsabilizar-se pelos vícios e danos decorrentes da execução do objeto, bem como por todo e qualquer dano causado à Administração ou terceiros, não reduzindo essa responsabilidade a fiscalização ou o acompanhamento da execução contratual pelo contratante, que ficará autorizado a





ESTADO DE SANTA CATARINA
PREFEITURA MUNICIPAL DE ITUPORANGA

descontar dos pagamentos devidos ou da garantia, caso exigida, o valor correspondente aos danos sofridos;

10.11 Responsabilizar-se pelo cumprimento de todas as obrigações trabalhistas, previdenciárias, fiscais, comerciais e as demais previstas em legislação específica, cuja inadimplência não transfere a responsabilidade ao contratante e não poderá onerar o objeto do contrato;

10.12 Comunicar ao Fiscal do contrato, no prazo de 24 (vinte e quatro) horas, qualquer ocorrência anormal ou acidente que se verifique no local da execução do objeto contratual.

10.13 Paralisar, por determinação do contratante, qualquer atividade que não esteja sendo executada de acordo com a boa técnica ou que ponha em risco a segurança de pessoas ou bens de terceiros.

10.14 Manter durante toda a vigência do contrato, em compatibilidade com as obrigações assumidas, todas as condições exigidas para habilitação na licitação;

10.15 Cumprir, durante todo o período de execução do contrato, a reserva de cargos prevista em lei para pessoa com deficiência, para reabilitado da Previdência Social ou para aprendiz, bem como as reservas de cargos previstas na legislação ([art. 116, da Lei n.º 14.133, de 2021](#));

10.16 Comprovar a reserva de cargos a que se refere a cláusula acima, no prazo fixado pelo fiscal do contrato, com a indicação dos empregados que preencheram as referidas vagas ([art. 116, parágrafo único, da Lei n.º 14.133, de 2021](#));

10.17 Arcar com o ônus decorrente de eventual equívoco no dimensionamento dos quantitativos de sua proposta, inclusive quanto aos custos variáveis decorrentes de fatores futuros e incertos, devendo complementá-los, caso o previsto inicialmente em sua proposta não seja satisfatório para o atendimento do objeto da contratação, exceto quando ocorrer algum dos eventos arrolados no [art. 124, II, d, da Lei n.º 14.133, de 2021](#).

10.18 Cumprir, além dos postulados legais vigentes de âmbito federal, estadual ou municipal, as normas de segurança do contratante;

10.20 Deverá ser corrigida por conta da Contratada toda e qualquer entrega não aprovada pela fiscalização, caso as mesmas não atendam às especificações constantes deste Termo de Referência ou às normas pertinentes, ficando a Contratante isenta de despesas.

10.21 Prestar a execução dos serviços na forma ajustada;

10.22 Atender aos encargos trabalhistas, previdenciários, fiscais e comerciais decorrentes da execução do presente Contrato;

10.23 Manter durante toda a execução do Contrato, em compatibilidade com as Obrigações por ele assumidas, todas as condições de habilitação e qualificação exigidas na licitação;

10.24 Apresentar sempre que solicitado, durante a execução do Contrato, documentos que comprovem cumprir a legislação em vigor quanto às obrigações assumidas na licitação, em especial encargo social, trabalhistas, previdenciários, tributários, fiscais e comerciais;

10.25 Cumprir e fazer cumprir todas as normas regulamentares sobre Medicina e Segurança do Trabalho, obrigando seus empregados a trabalhar com equipamentos individuais, tais como: luvas, sapatão, capacete;





ESTADO DE SANTA CATARINA
PREFEITURA MUNICIPAL DE ITUPORANGA

10.26 Apresentar a Anotação de Responsabilidade Técnica (ART) no início da execução do Contrato;

10.27 Recolhimento do INSS da obra.

10.28 Recolher o ISSQN na base territorial da execução dos serviços.

10.28 Após a Ordem de serviços a contratada deverá abrir a inscrição no CNO (Cadastro Nacional de Obras) junto ao INSS.

10.29 A CONTRATADA responderá pela solidez e segurança dos serviços, durante o prazo de cinco anos, em conformidade com o art. 618 do Código Civil Brasileiro, bem como no Art. 140 § 2º e 6º da Lei 14.133/2021.

10.29.1 O prazo de 5 (cinco) anos estabelecido no item anterior terá início na data da assinatura do **Termo de Recebimento Definitivo da Obra**, lavrado pelo fiscal designado pela Administração, no qual se atestará a execução da obra em conformidade com os projetos, memorial descritivo, especificações técnicas e demais exigências contratuais, bem como a inexistência de vícios aparentes.

10.29.2 Caso sejam identificados vícios, defeitos ou incorreções no período de responsabilidade, o contratado deverá realizar as devidas reparações, correções, reconstruções ou substituições necessárias, garantindo a integridade da obra e o atendimento às exigências de segurança e funcionalidade. O não cumprimento dessas obrigações poderá ensejar a aplicação das penalidades cabíveis, conforme estabelecido neste Edital e na legislação vigente.

CLÁUSULA DÉCIMA PRIMEIRA - DAS PENALIDADES

11.1. O contratado estará sujeito às sanções administrativas previstas na Lei nº 14.133, de 1º de abril de 2021, pelas seguintes infrações:

I — Dar causa à inexecução parcial do contrato;

II — Dar causa à inexecução parcial do contrato que cause grave dano à Administração, ao funcionamento dos serviços públicos ou ao interesse coletivo;

III — Dar causa à inexecução total do contrato;

IV — Deixar de entregar a documentação exigida para o certame;

V — Retardar a execução ou a entrega do objeto da contratação sem motivo justificado;

VI — Não manter a proposta, salvo em decorrência de fato superveniente devidamente justificado;

VII — Não celebrar o contrato ou não entregar a documentação exigida para a contratação, quando convocado dentro do prazo de validade da proposta;

VIII — Apresentar declaração ou documentação falsa exigida para o certame ou prestar declaração falsa durante a licitação ou a execução do contrato;

IX — Fraudar a licitação ou praticar ato fraudulento na execução do contrato;

X — Comportar-se de modo inidôneo ou praticar fraude de qualquer natureza;

XI — Praticar atos ilícitos com vistas a frustrar os objetivos da licitação;

XII — Praticar ato lesivo previsto no art. 5º da Lei nº 12.846, de 1º de agosto de 2013.

11.2. Conforme o art. 156 da Lei nº 14.133, de 2021, poderão ser aplicadas ao contratado as seguintes sanções:

I — Advertência;

II — Multa;

III — Impedimento de licitar e contratar com a Administração Pública direta e indireta do Município de





ESTADO DE SANTA CATARINA
PREFEITURA MUNICIPAL DE ITUPORANGA

Ituporanga, pelo prazo de até 3 (três) anos;

IV — Declaração de inidoneidade para licitar ou contratar com a Administração Pública de todos os entes federativos, pelo prazo mínimo de 3 (três) anos e máximo de 6 (seis) anos.

11.2.1. Na aplicação das sanções, serão consideradas:

I — A natureza e a gravidade da infração cometida;

II — As peculiaridades do caso concreto;

III — As circunstâncias atenuantes ou agravantes;

IV — Os danos que dela provierem para a Administração;

V — A existência ou implantação de programa de integridade pelo contratado, conforme normas e orientações dos órgãos de controle.

11.2.2. A sanção de **advertência** será aplicada exclusivamente pela infração prevista no inciso I do caput do art. 155 da Lei nº 14.133, de 2021, quando não se justificar penalidade mais grave.

11.2.3. A sanção de **multa** poderá ser aplicada cumulativamente às demais penalidades e observará os seguintes parâmetros:

I - 0,3% (zero vírgula três por cento) por dia de atraso e por ocorrência de descumprimento das obrigações contratuais, até o limite de 15% (quinze por cento) do valor da nota de empenho ou instrumento equivalente, recolhida no prazo máximo de 15 (quinze) dias corridos a contar da notificação oficial;

II — 15% (quinze por cento) sobre o valor da nota de empenho ou instrumento equivalente, no caso de inexecução parcial ou total do objeto contratado, sem prejuízo das perdas e danos eventualmente apurados;

III — 20% (vinte por cento) sobre o **saldo contratual remanescente** no momento da rescisão contratual, nos casos em que o inadimplemento enseje a rescisão do contrato, sem prejuízo das demais sanções cabíveis e da apuração de perdas e danos.

11.2.3.1. Para os fins do disposto no inciso III, entende-se como **saldo contratual remanescente** o valor correspondente à diferença entre o valor global originalmente contratado e o valor efetivamente executado e atestado pela fiscalização contratual até a data da formalização da rescisão.

11.2.3.2. A aferição do saldo contratual remanescente será realizada pelo fiscal do contrato, mediante a elaboração de relatório circunstanciado, acompanhado das medições realizadas, notas fiscais atestadas e termos de recebimento parcial de serviços, se houver, o qual será juntado aos autos do processo administrativo de rescisão contratual.

11.2.4. A sanção de **impedimento de licitar e contratar** será aplicada pelas infrações previstas nos incisos II, III, IV, V, VI e VII do caput do art. 155 da Lei nº 14.133, de 2021, quando não se justificar penalidade mais grave.

11.2.5. A sanção de **declaração de inidoneidade** será aplicada pelas infrações previstas nos incisos VIII, IX, X, XI e XII do caput do art. 155 da Lei nº 14.133, de 2021, bem como pelas infrações dos incisos II a VII, quando a gravidade assim exigir, impedindo o contratado de licitar ou contratar com a Administração Pública de todos os entes federativos pelo prazo legal.

11.2.6. A declaração de inidoneidade será precedida de análise jurídica e, quando aplicada por órgão do Poder Executivo Municipal, será de competência exclusiva do Prefeito.

11.2.7. As sanções previstas nos incisos I, III e IV deste item poderão ser aplicadas cumulativamente com a multa prevista no inciso II, conforme art. 156, §7º, da Lei nº 14.133, de 2021.





**ESTADO DE SANTA CATARINA
PREFEITURA MUNICIPAL DE ITUPORANGA**

11.2.8. Caso o valor da multa ou das indenizações devidas supere o valor a ser pago pela Administração, a diferença será descontada da garantia prestada ou cobrada judicialmente.

11.2.9. A aplicação das sanções não exime o contratado da obrigação de reparar integralmente os danos causados à Administração Pública.

11.2.10. Será assegurado ao contratado o direito à ampla defesa e ao contraditório:

I — Para a multa, no prazo de 15 (quinze) dias úteis a contar da notificação;
II — Para as sanções de impedimento de licitar e contratar ou declaração de inidoneidade, mediante a instauração de processo de responsabilização, conduzido por comissão composta por pelo menos 2 (dois) servidores, com prazo de 15 (quinze) dias úteis, a contar da intimação, para apresentação de defesa e indicação de provas.

11.3. Os recursos e pedidos de reconsideração das sanções impostas terão efeito suspensivo até decisão final da autoridade competente.

CLÁUSULA DÉCIMA SEGUNDA – DA EXTINÇÃO DO CONTRATO

12.1 O contrato se extingue quando cumpridas as obrigações de ambas as partes, ainda que isso ocorra antes do prazo estipulado para tanto.

12.2 O contrato pode ser extinto antes do prazo nele fixado, sem ônus para o Contratante, quando esta não dispuser de créditos orçamentários para sua continuidade ou quando entender que o contrato não mais lhe oferece vantagem.

12.2.1 A extinção nesta hipótese ocorrerá na próxima data de aniversário do contrato, desde que haja a notificação do contratado pelo contratante nesse sentido com pelo menos 2 (dois) meses de antecedência desse dia.

12.2.1.2 Caso a notificação da não-continuidade do contrato de que trata este subitem ocorra com menos de 2 (dois) meses da data de aniversário, a extinção contratual ocorrerá após 2 (dois) meses da data da comunicação.

12.3. Constituirão motivos para extinção do contrato, a qual deverá ser formalmente motivada nos autos do processo, assegurados o contraditório e a ampla defesa, as seguintes situações:

- I – Não cumprimento ou cumprimento irregular de cláusulas contratuais, de especificações, de projetos ou de prazos;
- II - desatendimento das determinações regulares emitidas pela autoridade designada para acompanhar e fiscalizar sua execução ou por autoridade superior;
- III - alteração social ou modificação da finalidade ou da estrutura da empresa que restrinja sua capacidade de concluir o contrato;
- IV - decretação de falência ou de insolvência civil, dissolução da sociedade ou falecimento do contratado;
- V - caso fortuito ou força maior, regularmente comprovados, impeditivos da execução do contrato;
- VI - razões de interesse público, justificadas pela autoridade máxima do órgão ou da entidade contratante;

12.4 Nesta hipótese, aplicam-se também os artigos 138 e 139 da Lei nº 14.133/2021.

12.5 A alteração social ou a modificação da finalidade ou da estrutura da empresa não ensejará a





**ESTADO DE SANTA CATARINA
PREFEITURA MUNICIPAL DE ITUPORANGA**

rescisão se não restringir sua capacidade de concluir o contrato.

12.6 Se a operação implicar mudança da pessoa jurídica contratada, deverá ser formalizado termo aditivo para alteração subjetiva.

12.7 A extinção do contrato não configura óbice para o reconhecimento do desequilíbrio econômico-financeiro, hipótese em que será concedida indenização por meio de termo indenizatório ([art. 131, caput, da Lei n.º 14.133, de 2021](#)).

12.8. O contratado terá direito à extinção do contrato nas seguintes hipóteses:

I - supressão, por parte da Administração, de serviços que acarrete modificação do valor inicial do contrato além do limite permitido no art. 125 da Lei 14.133/2021;

II - suspensão de execução do contrato, por ordem escrita da Administração, por prazo superior a 3 (três) meses;

III - repetidas suspensões que totalizem 90 (noventa) dias úteis, independentemente do pagamento obrigatório de indenização pelas sucessivas e contratualmente imprevistas desmobilizações e mobilizações e outras previstas;

IV - atraso superior a 2 (dois) meses, contado da emissão da nota fiscal, dos pagamentos ou de parcelas de pagamentos devidos pela Administração por despesas de obras, serviços ou fornecimentos.

§ 3º As hipóteses de extinção a que se referem os incisos II, III e IV do item 12.8 observarão as seguintes disposições:

I - não serão admitidas em caso de calamidade pública, de grave perturbação da ordem interna ou de guerra, bem como quando decorrerem de ato ou fato que o contratado tenha praticado, do qual tenha participado ou para o qual tenha contribuído;

II - assegurarão ao contratado o direito de optar pela suspensão do cumprimento das obrigações assumidas até a normalização da situação, admitido o restabelecimento do equilíbrio econômico-financeiro do contrato, na forma da alínea “d” do inciso II do caput do art. 124 da Lei 14.133/2021.

12.9. A extinção do contrato poderá ser:

I - determinada por ato unilateral e escrito da Administração, exceto no caso de descumprimento decorrente de sua própria conduta;

II - consensual, por acordo entre as partes, por conciliação, por mediação ou por comitê de resolução de disputas, desde que haja interesse da Administração;

12.9.1 A extinção determinada por ato unilateral da Administração e a extinção consensual deverão ser precedidas de autorização escrita e fundamentada da autoridade competente e reduzidas a termo no respectivo processo.

12.9.2. Quando a extinção decorrer de culpa exclusiva da Administração, o contratado será ressarcido pelos prejuízos regularmente comprovados que houver sofrido e terá direito a:

I - pagamentos devidos pela execução do contrato até a data de extinção;

CLÁUSULA DÉCIMA TERCEIRA – DOS RECURSOS ORÇAMENTÁRIOS:

13.1 Os recursos para a execução do objeto da presente **Concorrência Eletrônica** serão as inseridas no quadro abaixo e a dotação orçamentária será suplementada quando do recebimento dos





**ESTADO DE SANTA CATARINA
PREFEITURA MUNICIPAL DE ITUPORANGA**

recursos vinculados conforme necessidade:

Dotação Utilizada	
Código Dotação	Descrição
8	SECRETARIA DE URBANISMO
2	Fundo Municipal de Pavimentação
1006	Pavimentação de Ruas e Avenidas
3449051980000000000	Obras contratadas
171032100121	Transferência Especial dos Estados - Emendas Parlamentares Individuais - Estado/Outros

CLÁUSULA DÉCIMA QUARTA - DO PAGAMENTO

14.1 Os pagamentos serão efetuados após medição e análise da conformidade dos serviços realizados com o discriminado na respectiva nota fiscal, mediante o aceite do servidor designado e de acordo com a programação financeira da Administração Municipal de Ituporanga, obedecendo ao descrito abaixo:

14.2 O pagamento será efetuado através de depósito em conta bancária, informado pelo contratado em sua proposta mediante a respectiva nota fiscal, em até 28 (vinte e oito) dias após o recebimento da nota fiscal.

14.3 Se o objeto não for entregue conforme condições deste edital, o pagamento ficará suspenso até seu recebimento definitivo;

14.4 Em caso de irregularidade na emissão dos documentos fiscais, o prazo de pagamento será contado a partir de sua reapresentação, desde que devidamente regularizados.

14.5 Nenhum pagamento será efetuado à contratada, enquanto pendente de liquidação, qualquer obrigação financeira decorrente de penalidade ou inadimplência, sem que isso gere direito a reajustamento de preços.

CLÁUSULA DÉCIMA QUINTA – DAS CONDIÇÕES DE SEGURANÇA DO TRABALHO

15.1 – Deverão ser observadas pela CONTRATADA, todas as condições de segurança e higiene, medicina e meio ambiente do trabalho, necessárias a preservação da integridade física e saúde de seus colaboradores, do patrimônio da Prefeitura Municipal de Ituporanga e ao público afeto e dos materiais envolvidos no serviço, de acordo com as normas regulamentadas pelo Ministério do Trabalho, bem como outros dispositivos legais.

15.2 – A Prefeitura Municipal de Ituporanga poderá a critério determinar a paralisação do serviço ou fornecimento, suspender pagamentos quando julgar que as condições mínimas de segurança, saúde e higiene do trabalho não estejam sendo observadas pela contratada. Este procedimento não servirá para justificar eventuais atrasos da CONTRATADA, sem prejuízo de outras sanções cabíveis.

15.3 – A CONTRATADA se responsabilizará ainda por atrasos ou prejuízos decorrentes da suspensão dos trabalhos quando não acatar a legislação básica vigente na época, no que se referir à Engenharia de Segurança e Medicina do Trabalho.

CLÁUSULA DÉCIMA SEXTA – DA PARALISAÇÃO DOS SERVIÇOS/FORNECIMENTOS

16.1 – A Prefeitura Municipal de Ituporanga, se reserva o direito de paralisar, a qualquer tempo, a





**ESTADO DE SANTA CATARINA
PREFEITURA MUNICIPAL DE ITUPORANGA**

execução dos serviços/fornecimento dos bens, cientificando oficialmente à licitante contratada tal decisão.

16.1.1 – Em caso de impedimento, ordem de paralisação ou suspensão do contrato, o cronograma de execução será prorrogado automaticamente pelo tempo correspondente, anotadas tais circunstâncias mediante simples apostila.

CLÁUSULA DÉCIMA SÉTIMA – DAS OBRIGAÇÕES DA FISCALIZAÇÃO DOS SERVIÇOS.

17.1 A execução do contrato será objeto de acompanhamento, controle, fiscalização e avaliação por representante da Contratante, para este fim especialmente será designado o Gestor e o Fiscal.

17.2 O Gestor e o fiscal da obra, formalmente designado pela Administração, e comprovadamente habilitado, serão responsáveis pelo fiel cumprimento das cláusulas contratuais, inclusive as pertinentes aos encargos complementares.

17.3 Além das atividades constantes no projeto básico, são atribuições do fiscal de obra:

a) Manter um arquivo completo e atualizado de toda a documentação pertinente aos trabalhos, incluindo o edital de licitação, garantias, contrato, projetos, especificações técnicas, cronogramas físico-financeiros previstos e realizados, orçamentos (com todos os anexos, inclusive as planilhas de composição da administração local e encargos complementares), medições, aditivos, reajustamentos, realinhamentos, comprovações dos pagamentos, correspondência, relatórios diários, certificados de ensaios e testes de materiais e serviços, protótipos, catálogos de materiais e equipamentos aplicados nos serviços e obras, livro de ocorrências, etc.

b) Analisar e aprovar o projeto das instalações provisórias e canteiro de serviço apresentados pela Contratada no início dos trabalhos;

c) Analisar e aprovar o plano de execução e o cronograma detalhado dos serviços e obras a serem apresentados pela Contratada no início dos trabalhos;

d) Esclarecer ou solucionar incoerências, falhas e omissões eventualmente constatadas nos desenhos, memoriais, especificações e demais elementos de projeto, bem como fornecer informações e instruções necessárias ao desenvolvimento dos trabalhos;

e) Solucionar as dúvidas e questões pertinentes à prioridade ou sequência dos serviços e obras em execução, bem como às interferências e interfaces dos trabalhos da Contratada com as atividades de outras empresas ou profissionais eventualmente contratados pelo Contratante;

f) Promover reuniões no local dos serviços para dirimir dúvidas, que serão documentadas em atas, elaboradas pela Fiscalização e que conterão, no mínimo, os seguintes elementos: data, nome e assinatura dos participantes, assuntos tratados, decisões e responsáveis pelas providências a serem tomadas, com as respectivas datas para conclusão das pendências ou tomadas de decisões;





**ESTADO DE SANTA CATARINA
PREFEITURA MUNICIPAL DE ITUPORANGA**

- g) Promover a presença dos autores dos projetos no canteiro de serviço, sempre que for necessária a verificação da exata correspondência entre as condições reais de execução e os parâmetros, definições e conceitos de projeto;
- h) Inspeccionar sistematicamente o objeto do contrato, com a finalidade de examinar ou verificar se sua execução obedece às especificações técnicas de materiais e/ou serviços, ao projeto, aos prazos estabelecidos e demais obrigações do contrato;
- i) Realizar inspeções periódicas no canteiro de serviço, a fim de verificar o cumprimento das medidas de segurança adotadas nos trabalhos, o estado de conservação dos equipamentos de proteção individual e dos dispositivos de proteção de máquinas e ferramentas que ofereçam riscos aos trabalhadores, bem como a observância das demais condições estabelecidas pelas normas de segurança e saúde no trabalho;
- j) Promover reuniões periódicas no canteiro de serviço para análise e discussão sobre o andamento dos serviços e obras, esclarecimentos e providências necessárias ao cumprimento do contrato, registrando em ata, todas as providências demandadas dessas reuniões;
- k) Paralisar e/ou solicitar o refazimento de qualquer serviço que não seja executado em conformidade com projeto, norma técnica ou qualquer disposição oficial aplicável ao objeto do contrato;
- l) Solicitar a substituição de materiais e equipamentos que sejam considerados defeituosos, inadequados ou inaplicáveis aos serviços e obras;
- m) Solicitar a realização de testes, exames, ensaios e quaisquer provas necessárias ao controle de qualidade dos serviços e obras objeto do contrato;
- n) Exercer rigoroso controle sobre o cronograma de execução dos serviços e obras, aprovando os eventuais ajustes que ocorrerem durante o desenvolvimento dos trabalhos;
- o) Registrar no Livro de Ocorrências, com páginas numeradas, fatos e comunicações que tenham implicação contratual, como: modificações de projeto, conclusão e aprovação de serviços e etapas construtivas, autorizações para execução de trabalho adicional, autorização para substituição de materiais e equipamentos, ajustes no cronograma e plano de execução dos serviços e obras, irregularidades e providências a serem tomadas pela Contratada e Fiscalização. Portanto, toda comunicação entre a Fiscalização e a Contratada será realizada através de correspondência oficial e anotações ou registros no Livro de Ocorrências;
- p) Elaborar, mensalmente, relatórios constando informações gerenciais da obra e encaminhá-los às instâncias superiores;
- q) Aprovar partes, etapas ou a totalidade dos serviços executados, verificar e atestar as respectivas medições, que deverão ser acompanhadas por registro fotográfico e pelas respectivas memórias de cálculo bem como conferir, visar e encaminhar para pagamento as faturas emitidas pela Contratada;
- r) Verificar e aprovar a substituição de materiais, equipamentos e serviços solicitada pela Contratada e admitida nas Especificações Técnicas, com base na comprovação da equivalência entre os componentes;





**ESTADO DE SANTA CATARINA
PREFEITURA MUNICIPAL DE ITUPORANGA**

- s) Solicitar, formalmente, a contratada, nos eventuais aditivos e paralisações, justificativa técnica respectiva e com base na mesma, formar juízo de valor desses eventos e encaminhar a documentação necessária para instâncias superiores providenciarem as medidas cabíveis aos mesmos;
- t) Comunicar a instâncias superiores qualquer infração cometida pela contratada, mediante parecer técnico fundamentado, a fim de que as medidas legais cabíveis possam ser aplicadas.
- u) Solicitar a substituição de qualquer funcionário da Contratada que embarace ou dificulte a ação da Fiscalização ou cuja presença no local dos serviços e obras seja considerada prejudicial ao andamento dos trabalhos;
- v) Fiscalizar o cumprimento pela CONTRATADA quanto ao cumprimento dos encargos complementares.
- w) Verificar e aprovar os desenhos “como construído” elaborados pela Contratada, registrando todas as modificações introduzidas no projeto original, de modo a documentar fielmente os serviços e obras efetivamente executados. Qualquer auxílio prestado pela Fiscalização na interpretação dos desenhos, Memoriais, especificações e demais elementos de projeto, bem como na condução dos trabalhos, não poderá ser invocado para eximir a Contratada da responsabilidade pela execução dos serviços e obras;
- x) Exigir o registro no Diário de Obras, sob a responsabilidade da contratada, da entrada e saída de equipamentos, serviços executados e em andamento, efetivo de pessoal, condições climáticas, visitas ao canteiro de serviço, inclusive para as atividades das subcontratadas;
- y) Receber provisoriamente a obra objeto deste Edital.

17.4- Na primeira medição deverá constar a(s) respectiva(s) Anotação(s) de Responsabilidade Técnica (ARTs) da fiscalização. - O acompanhamento, o controle, a fiscalização e avaliação de que trata este item não excluem a responsabilidade da Contratada e nem confere à Contratante responsabilidade solidária, inclusive perante terceiros, por quaisquer irregularidades ou danos na execução dos serviços contratados.

17.5 A Contratante se reserva o direito de rejeitar, no todo ou em parte, os serviços ora contratados, prestados em desacordo com o presente Edital e seus Anexos e com o contrato.

17.6 As determinações e as solicitações formuladas pelo representante da Contratante encarregado da fiscalização do contrato deverão ser prontamente atendidas pela Contratada, ou, nesta impossibilidade, justificadas por escrito, sob pena da aplicação das medidas legais cabíveis.

17.7 Todos os atos e instruções emanados ou emitidos pela Fiscalização serão considerados como se fossem praticados pelo Contratante.

17.8 Fiscalização da Contratação de Parentes

O fiscal do contrato deverá verificar se a empresa contratada e suas eventuais subcontratadas estão cumprindo a vedação prevista no **Art. 48, parágrafo único, da Lei nº 14.133/2021**, que proíbe a contratação de cônjuge, companheiro ou parente, em linha reta, colateral ou por afinidade, até o terceiro grau, de dirigente do órgão contratante ou de agente público envolvido na licitação, fiscalização





**ESTADO DE SANTA CATARINA
PREFEITURA MUNICIPAL DE ITUPORANGA**

ou gestão do contrato.

Para garantir o cumprimento dessa exigência, o fiscal do contrato deverá:

I – Solicitar à empresa contratada e subcontratadas a relação nominal de seus empregados alocados na execução do contrato, bem como atualizações periódicas dessa lista;

II – Verificar possíveis vínculos de parentesco entre os empregados da contratada e os dirigentes do órgão contratante ou agentes públicos que atuam na licitação, fiscalização ou gestão do contrato;

III – Reportar imediatamente à autoridade competente qualquer indício ou comprovação de descumprimento dessa exigência, para adoção das providências cabíveis, incluindo a possível aplicação de sanções administrativas.

17.8.1 Essa fiscalização deverá ser contínua durante toda a vigência do contrato, assegurando a conformidade com a legislação e a transparência na execução contratual.

CLÁUSULA DÉCIMA OITAVA – DO RECEBIMENTO E ACEITAÇÃO DO OBJETO

18.1 O recebimento e a aceitação do objeto contratado obedecerão aos critérios estabelecidos neste Contrato e no Termo de Referência, garantindo que a execução da obra atenda integralmente às especificações técnicas e normativas vigentes.

18.2 O recebimento do objeto será realizado em duas etapas:

Parágrafo Primeiro - Recebimento Provisório

Será realizado imediatamente após a conclusão dos serviços, mediante termo circunstanciado, assinado por representante da Administração e pela Contratada, condicionado a:

- Verificação do atendimento às especificações técnicas previstas no projeto básico, no edital e no contrato;
- Entrega de todos os documentos técnicos, manuais, garantias e certificados exigidos no contrato;
- Regularidade fiscal e trabalhista da Contratada no momento da conclusão dos serviços;
- Entrega dos registros fotográficos e de documentação “as built” (se aplicável), atualizados e compatíveis com os serviços executados.

O recebimento provisório não exime a Contratada da responsabilidade pela integridade, segurança e manutenção dos serviços executados até o recebimento definitivo.

Parágrafo Segundo - Recebimento Definitivo

Será realizado após o prazo de vistoria técnica e operacional estabelecido no contrato (mínimo de 30 dias), mediante emissão de termo circunstanciado, condicionado a:

- Comprovação da estabilidade, segurança e funcionalidade dos serviços realizados;
- Ausência de vícios aparentes e defeitos de execução;
- Atendimento integral às exigências contratuais e correção de eventuais pendências apontadas no recebimento provisório;





**ESTADO DE SANTA CATARINA
PREFEITURA MUNICIPAL DE ITUPORANGA**

- Entrega da Anotação de Responsabilidade Técnica (ART) de execução e/ou complementação dos serviços, devidamente registrada no CREA/SC.

Parágrafo Terceiro - Critério de Aceitação do Objeto

O objeto da contratação será considerado aceito quando:

- Os serviços estiverem executados conforme os projetos, especificações técnicas e normas aplicáveis;
- As condições de qualidade, segurança, funcionalidade e acabamento forem comprovadamente satisfatórias pela equipe técnica da Administração;
- Não houver pendências ou inconformidades técnicas, legais ou contratuais.

18.3 Eventuais inconformidades verificadas durante o recebimento provisório ou definitivo deverão ser sanadas pela Contratada no prazo estabelecido pela Administração, sob pena de aplicação das penalidades contratuais cabíveis.

18.3.1 A aceitação definitiva não exime a Contratada das responsabilidades legais e contratuais, inclusive aquelas relativas a defeitos ocultos ou vícios redibitórios, nos termos do artigo 141 da Lei nº 14.133/2021 e demais normas aplicáveis.

18.4 O não atendimento aos critérios de aceitação estabelecidos poderá resultar na recusa do objeto, ficando a CONTRATADA obrigada a realizar as adequações necessárias dentro do prazo estipulado pela CONTRATANTE.

CLÁUSULA DÉCIMA NONA – DAS DISPOSIÇÕES GERAIS

19.1 – A Prefeitura Municipal de Ituporanga não se responsabilizará, em hipótese alguma, por quaisquer penalidade ou gravames futuros decorrentes de tributos indevidamente recolhidos ou erroneamente calculados por parte da contratada.

19.2 – Quaisquer tributos ou encargos legais criados, alterados ou extintos, após a data de entrega dos documentos de habilitação e das propostas, cuja base de cálculo seja o preço proposto, implicarão na revisão dos preços, em igual medida, para maior ou para menor, conforme o caso. A alteração ou criação de tributos de repercussão indireta, assim como encargos trabalhistas, não repercutirão nos preços contratados.

19.3 – Durante a vigência do contrato, caso a Prefeitura Municipal de Ituporanga, venha a se beneficiar da isenção de impostos, deverá informar a contratada, para que o mesmo possa cumprir todas as obrigações acessórias atinentes à isenção.

19.4 – Ficará a contratada com a responsabilidade de comunicar, imediatamente e por escrito, a Prefeitura Municipal de Ituporanga, tão logo sejam do seu conhecimento, os procedimentos fiscais, ainda que de caráter interpretativo, os quais possam ter reflexos financeiros sobre o contrato.

19.5 – Na contagem dos prazos estabelecidos neste contrato, excluir-se-á o dia de início e incluir-se-á o de vencimento. Só se iniciam e vencem os prazos em dia de expediente na Prefeitura Municipal de Ituporanga.





ESTADO DE SANTA CATARINA
PREFEITURA MUNICIPAL DE ITUPORANGA

19.6 O presente contrato é regido, em todos os seus termos, pela legislação federal sobre licitações e contratos administrativos (Lei nº 14.133/2021), pelos preceitos de direito público, e a eles serão aplicados, supletivamente, os princípios da teoria geral dos contratos e as disposições de direito privado.

19.7 O CONTRATANTE poderá modificar unilateralmente o presente contrato para melhor adequação às finalidades de interesse público, respeitados os direitos da CONTRATADA.

19.8 O presente contrato está vinculado ao Edital de **Concorrência Eletrônica** nº 04/2026/PMI, do Processo de Licitação nº 668/2025/PMI, dele fazendo parte integrante para todos os fins e efeitos.

19.9 As partes elegem o foro da Comarca de Ituporanga-SC, para dirimir quaisquer dúvidas surgidas da aplicação deste instrumento. E, por estarem assim ajustados, assinam o presente instrumento.

19.10 Incumbirá ao CONTRATANTE divulgar o presente instrumento no Portal Nacional de Contratações Públicas (PNCP), na forma prevista no art. 94 da Lei 14.133, de 2021.

Ituporanga, de de 2026

Contratante

Contratada

Município de Ituporanga

.....





**ESTADO DE SANTA CATARINA
PREFEITURA MUNICIPAL DE ITUPORANGA**

ANEXO III

MODELO DE DECLARAÇÃO – LEI Nº. 9.854/99

**PROCESSO LICITATÓRIO Nº 668/2025/PMI
CONCORRÊNCIA ELETRÔNICA Nº 04/2026/PMI**

DECLARAÇÃO

..... (identificação da licitante) com sede na,
(endereço) inscrita no CNPJ/MF sob o nº, vem através de seu representante legal abaixo assinado, em atenção à Lei n. 9.854, de 27 de outubro de 1999, declarar expressamente, sob as penas da lei, que cumpre integralmente a norma contida na Constituição da República Federativa do Brasil de 1988, artigo 7º, inciso XXXIII, a saber: “(...) proibição de trabalho noturno, perigoso ou insalubre a menores de dezoito anos e qualquer trabalho a menores de dezesseis anos, exceto na condição de aprendiz a partir de quatorze anos”, para fins de habilitação na Concorrência Eletrônica nº /2026/PMI da Prefeitura Municipal de Ituporanga/SC.

Local e data

Representante Legal

(Observação: colocar a declaração em papel timbrado da empresa licitante)





**ESTADO DE SANTA CATARINA
PREFEITURA MUNICIPAL DE ITUPORANGA**

ANEXO IV

MODELO DE DECLARAÇÃO – REQUISITOS DE HABILITAÇÃO

**PROCESSO LICITATÓRIO Nº 668/2025/PMI
CONCORRÊNCIA ELETRÔNICA Nº 04/2026/PMI**

DECLARAÇÃO

..... (identificação da licitante) com sede na.....,
(endereço) inscrita no CNPJ/MF sob o nº, vem através de seu representante legal abaixo assinado, declarar expressamente, sob as penas da lei, que cumpre plenamente os requisitos de habilitação, com os documentos devidamente atualizados na forma da legislação vigente, em conformidade com o inciso I, Art. 63 da Lei nº 14.133, de 01º de abril de 2021, para participação na Concorrência Eletrônica nº ../2026/PMI da Prefeitura Municipal de Ituporanga/SC.

Local e data

Representante Legal

(Observação: colocar a declaração em papel timbrado da empresa licitante)





**ESTADO DE SANTA CATARINA
PREFEITURA MUNICIPAL DE ITUPORANGA**

ANEXO V

**MODELO DE DECLARAÇÃO DE MICROEMPRESA E EMPRESA DE PEQUENO PORTE
OU COOPERATIVA ENQUADRADA NO ART. 34 DA LEI Nº 11.488, DE 2007**

**PROCESSO LICITATÓRIO Nº 668/2025/PMI
CONCORRÊNCIA ELETRÔNICA Nº 04/2026/PMI**

DECLARAÇÃO

..... (identificação da licitante) com sede na,
(endereço) inscrita no CNPJ/MF sob o nº , por intermédio de seu representante legal abaixo assinado, DECLARA, expressamente, sob as penas da lei, que é considerada:

microempresa ou empresa de pequeno porte, nos termos da Lei Complementar nº 123, de 14 de dezembro de 2006, não se incluindo nas hipóteses de exclusão previstas no §4º do artigo 3º do mesmo diploma;

OU

cooperativa enquadrada no artigo 34 da Lei nº 11.488, de 15 de junho de 2007;

gozando, assim, do regime diferenciado e favorecido instituído pela referida Lei Complementar, para fins de participação na Concorrência Eletrônica nº/2026/PMI da Prefeitura Municipal de Ituporanga/SC.

Local e data

Representante Legal

(Observação: colocar a declaração em papel timbrado da empresa licitante)





ESTADO DE SANTA CATARINA
PREFEITURA MUNICIPAL DE ITUPORANGA

ANEXO VI – Termo de Referência Relação dos itens com suas descrições/especificações técnicas, quantidades e valores máximos

**PROCESSO LICITATÓRIO Nº 668/2025/PMI
CONCORRÊNCIA ELETRÔNICA Nº 04/2026/PMI**

TERMO DE REFERÊNCIA

Objeto CONTRATAÇÃO DE EMPRESA PARA OBRA DE CONSTRUÇÃO DA PONTE NA LOCALIDADE DE TRÊS BARRAS. CONVÊNIO SIMPLIFICADO SCC 4028/2025; PROGRAMA SANTA CATARINA LEVADA A SÉRIO - ETAPA 2. PROCESSO DIGITAL Nº 29892/2025.

1.1- ITENS:

2.

1 - CONTRATAÇÃO DE EMPRESA PARA OBRA DE CONSTRUÇÃO DA PONTE NA LOCALIDADE DE TRÊS BARRAS. CONVÊNIO SIMPLIFICADO SCC 4028/2025; PROGRAMA SANTA CATARINA LEVADA A SÉRIO - ETAPA 2. PROCESSO DIGITAL Nº 29892/2025					
Item	Qty	Unid	Produto	Vlr ref unit. em R\$	Vlr Total
1	651,71	METRO CÚBICO	DEMOLIÇÃO MANUAL DE CONCRETO ARMADO.	R\$ 75,21	R\$ 49.015,11
2	61,5	METRO QUADRA DO	FRESAGEM DE PISO DE CONCRETO.	R\$ 1,56	R\$ 95,94
3	61,5	METRO QUADRA DO	LIMPEZA EM SUPERFÍCIE DE CONCRETO COM JATEAMENTO D'ÁGUA SOB PRESSÃO.	R\$ 3,31	R\$ 203,57
4	1.629,28	TONELA DA	CARGA, MANOBRA E DESCARGA DE MATERIAL DEMOLIDO EM CAMINHÃO BASCULANTE DE 6 M³ - CARGA COM CARREGADEIRA DE 1,72 M³ E DESCARGA LIVRE.	R\$ 3,96	R\$ 6.451,95
5	4.887,83	TONELA DA POR QUILOMETRO	TRANSPORTE COM CAMINHÃO BASCULANTE DE 6 M³ - RODOVIA EM LEITO NATURAL.	R\$ 1,70	R\$ 8.309,31
6	651,71	METRO CÚBICO	REGULARIZAÇÃO DE BOTA-FORA COM ESPALHAMENTO E COMPACTAÇÃO.	R\$ 5,42	R\$ 3.532,27
7	300	METRO CÚBICO	ESCAVAÇÃO, CARGA E TRANSPORTE DE MATERIAL DE 1ª CATEGORIA - DMT DE 50 A 200 M - CAMINHO DE SERVIÇO PAVIMENTADO - COM ESCAVADEIRA E CAMINHÃO BASCULANTE DE 14 M³.	R\$ 7,10	R\$ 2.130,00
8	360	METRO CÚBICO	COMPACTAÇÃO DE ATERROS A 100% DO PROCTOR NORMAL.	R\$ 7,05	R\$ 2.538,00
9	360	METRO CÚBICO	RECOMPOSIÇÃO MECANIZADA DE ATERRO COM MATERIAL DE JAZIDA.	R\$ 18,06	R\$ 6.501,60
10	360	METRO CÚBICO	ATERRO DE ENCONTRO.	R\$ 95,57	R\$ 34.405,20
11	36	METRO CÚBICO	ENROCAMENTO DE PEDRA ESPALHADA E COMPACTADA MECANICAMENTE - PEDRA DE MÃO COMERCIAL - FORNECIMENTO E ASSENTAMENTO.	R\$ 209,13	R\$ 7.528,68
12	120	METRO	ESTACA PRÉ-MOLDADA DE CONCRETO PROTENDIDO 30 X 30 CM - PRODUZIDA - SEM EMENDA - CRAVAÇÃO.	R\$ 181,37	R\$ 21.764,40
13	2	UNIDADE	ARRASAMENTO MECANICO DE ESTACA DE CONCRETO ARMADO, DIAMETROS DE ATÉ 40 CM. AF_05/2021	R\$ 213,53	R\$ 427,06
14	20	UNIDADE	ARRASAMENTO MECANICO DE ESTACA DE CONCRETO ARMADO, DIAMETROS DE ATÉ 40 CM. AF_05/2021	R\$ 23,11	R\$ 462,20
15	1,06	METRO CÚBICO	CONCRETAGEM, FCK 15 MPA, COM USO DE BOMBA - LANÇAMENTO, ADENSAMENTO E ACABAMENTO.	R\$ 945,71	R\$ 1.002,45
16	37,8	METRO QUADRA DO	FÓRMAS DE COMPENSADO PLASTIFICADO 12 MM - USO GERAL - UTILIZAÇÃO DE 1 VEZ - CONFECÇÃO, INSTALAÇÃO E RETIRADA.	R\$ 170,35	R\$ 6.439,23
17	977,52	QUILOGRAMA	ARMAÇÃO EM AÇO CA-50 - FORNECIMENTO, PREPARO E COLOCAÇÃO.	R\$ 15,98	R\$ 15.620,77
18	14,04	METRO CÚBICO	CONCRETAGEM, FCK 30 MPA, COM USO DE BOMBA - LANÇAMENTO, ADENSAMENTO E ACABAMENTO.	R\$ 964,62	R\$ 13.543,26
19	168	METRO QUADRA DO	FÓRMAS DE COMPENSADO PLASTIFICADO 12 MM - USO GERAL - UTILIZAÇÃO DE 1 VEZ - CONFECÇÃO, INSTALAÇÃO E RETIRADA.	R\$ 170,35	R\$ 28.618,80 1
20	2.396,84	QUILOGRAMA	ARMAÇÃO EM AÇO CA-50 - FORNECIMENTO, PREPARO E COLOCAÇÃO.	R\$ 15,98	R\$ 38.301,50
21	25,2	METRO CÚBICO	CONCRETAGEM, FCK 30 MPA, COM USO DE BOMBA - LANÇAMENTO, ADENSAMENTO E	R\$ 964,62	R\$ 24.308,42





ESTADO DE SANTA CATARINA
PREFEITURA MUNICIPAL DE ITUPORANGA

ACABAMENTO.					
22	87,8	METRO QUADRA DO	FÓRMAS DE COMPENSADO PLASTIFICADO 12 MM - USO GERAL - UTILIZAÇÃO DE 1 VEZ - CONFECÇÃO, INSTALAÇÃO E RETIRADA.	R\$ 170,35	R\$ 14.956,73
23	2.607,36	QUILOGRAMA	ARMAÇÃO EM AÇO CA-50 - FORNECIMENTO, PREPARO E COLOCAÇÃO.	R\$ 15,98	R\$ 41.665,61
24	8,26	METRO CÚBICO	CONCRETAGEM, FCK 40 MPA, COM USO DE BOMBA - LANÇAMENTO, ADENSAMENTO E ACABAMENTO.	R\$ 1.092,79	R\$ 9.026,45
25	2	UNIDADE E	LANÇAMENTO DE VIGA PRÉ-MOLDADA DE ATÉ 500 KN COM UTILIZAÇÃO DE GUINDASTE.	R\$ 4.980,67	R\$ 9.961,34
26	5,9	METRO QUADRA DO	FÓRMAS DE COMPENSADO PLASTIFICADO 12 MM - USO GERAL - UTILIZAÇÃO DE 1 VEZ - CONFECÇÃO, INSTALAÇÃO E RETIRADA.	R\$ 170,35	R\$ 1.005,07
27	2.182,55	QUILOGRAMA	ARMAÇÃO EM AÇO CA-50 - FORNECIMENTO, PREPARO E COLOCAÇÃO.	R\$ 15,98	R\$ 34.877,15
28	21,07	METRO CÚBICO	CONCRETAGEM, FCK 30 MPA, COM USO DE BOMBA - LANÇAMENTO, ADENSAMENTO E ACABAMENTO.	R\$ 964,62	R\$ 20.324,54
29	3	METRO	DRENO DE PVC D = 100 MM PARA OAE - FORNECIMENTO E INSTALAÇÃO.	R\$ 104,70	R\$ 314,10
30	6	METRO QUADRA DO	COMPOSIÇÃO PARAMÉTRICA DE EXECUÇÃO DE ALMOXARIFADO EM CANTEIRO DE OBRAS, FORA DA PROJEÇÃO DA LAJE, EM CHAPA DE MADEIRA COMPENSADA, NÃO INCLUSO MOBILIÁRIO E EQUIPAMENTOS. AF 01/2024 PE.	R\$ 940,59	R\$ 5.643,54
31	1	UNIDADE E	MOBILIZAÇÃO E DESMOBILIZAÇÃO DE EQUIPAMENTOS DE OBRA.	R\$ 12.533,76	R\$ 12.533,76
32	1	UNIDADE E	ADMINISTRAÇÃO LOCAL DE OAE.	R\$ 36.118,03	R\$ 36.118,03
				TOTAL	R\$ 457.626,04
				TOTAL GERAL	R\$ 457.626,04

1.2 Tendo em vista que o objetivo dos procedimentos aquisitivos públicos é selecionar a proposta mais vantajosa à administração, e considerando o caráter excepcional das ressalvas de licitação, um dos requisitos indispensáveis à formalização desses processos é a justificativa de preço.

1.3 Nenhum pagamento será efetuado à Contratada enquanto pendente de liquidação qualquer obrigação que lhe tenha sido imposta, em decorrência de penalidade ou inadimplemento, sem que isso gere direito a qualquer compensação.

1.4 O orçamento segue regras e critérios do [DECRETO Nº 7.983, DE 8 DE ABRIL DE 2013](#) para a elaboração do orçamento de referência de obras e serviços de engenharia, contratados e executados com recursos dos orçamentos da União.

1.5 Este Termo de Referência tem como base o conteúdo estabelecido no Estudo Técnico Preliminar (ETP), o qual apresenta as diretrizes, justificativas e requisitos técnicos necessários para a contratação. O ETP fundamenta a necessidade da aquisição ou prestação de serviços, garantindo que a contratação esteja alinhada aos princípios da economicidade, eficiência e efetividade, conforme as normativas aplicáveis.

1.6 O processo licitatório será conduzido na modalidade de concorrência eletrônica, com tipo de julgamento Execução Indireta Pelo Regime De Empreitada Por Preço Global – Menor Preço GLOBAL, em conformidade com as diretrizes estabelecidas no Capítulo VI – Da Habilitação, da Lei nº 14.133/2021, garantindo transparência, competitividade e observância aos requisitos normativos aplicáveis.

2. BENS COMUNS

2.1 O objeto desta contratação enquadra-se como obra/serviço comum de engenharia, nos termos do art. 6º, inciso XXXVIII, da Lei nº 14.133/2021, por se tratar de demanda cujos padrões de desempenho e qualidade podem ser definidos de forma objetiva, por meio de especificações usuais de mercado, constantes do Termo de Referência e demais anexos técnicos.

3. FORMA DE FORNECIMENTO





ESTADO DE SANTA CATARINA
PREFEITURA MUNICIPAL DE ITUPORANGA

3.1 A vigência do contrato será de **12 (doze) meses**, contados da data de sua assinatura, podendo ser prorrogada nos termos dos arts. 107 e 108 da Lei nº 14.133/2021, mediante justificativa e formalização por termo aditivo.

3.2 O prazo máximo para início dos serviços será de 05 (cinco) dias contados após a assinatura/recebimento da Ordem de Início de Serviços, admitida prorrogação nas hipóteses legais, mediante formalização.

3.3 Prazo para a execução e entrega total da obra é de 03 (três) meses e de acordo com o previsto no cronograma físico financeiro e será contado a partir **da data da assinatura da ordem de serviços.**

3.4 Os prazos poderão ser prorrogados nas hipóteses legais, mediante solicitação prévia e justificada da contratada, devidamente analisada e autorizada pela Administração, com formalização por termo aditivo.

4. AVALIAÇÃO DO CUSTO

4.1 Considerando o decreto municipal nº 125 de 20 de outubro de 2022, o qual estabelece o procedimento administrativo para a realização de pesquisa de preço para aquisição de bens, contratação de serviços em geral.

4.2 As estimativas das quantidades para a contratação foram baseadas em uma análise detalhada dos elementos necessários para a execução completa do projeto. Esta análise considerou tanto as especificidades técnicas quanto as interdependências com outras contratações, garantindo uma abordagem abrangente e precisa.

4.3 A estimativa do valor da contratação para a execução da obra, é calculada com rigor técnico, integrando diversas referências técnicas e normativas. Este processo assegura que os valores utilizados sejam precisos, atualizados e compatíveis com as condições de mercado, garantindo a viabilidade econômica do projeto conforme segue:

4.4.1 Composição de Custos: Para a composição dos custos, utilizamos a tabela do Sistema Nacional de Pesquisa de Custos e Índices da Construção Civil (SINAPI) referente ao mês de Outubro de 2025. E Sistema de Custos Referenciais de Obras (SICRO), referente ao mês de Julho de 2025. Esta tabela fornece os preços unitários de materiais, mão de obra, equipamentos e serviços, assegurando que os valores utilizados estejam atualizados e reflitam as condições do mercado.

Projetos de Engenharia: Além da tabela SINAPI e SICRO, foram integrados ao orçamento os projetos de engenharia desenvolvidos pela AMAVI – Associação dos Municípios do Alto Vale do Itajaí, incluindo Projeto Estrutural e Projeto Geométrico da ponte.

Memórias de Cálculo e Documentação de Suporte: As quantidades estimadas foram acompanhadas de memórias de cálculo detalhadas e documentação de suporte, proporcionando transparência e justificando as quantidades necessárias. Estas memórias de cálculo consideram as interdependências com outras contratações e a otimização dos recursos, visando a maximização da economia de escala.

Itens do Projeto sem Referência na Tabela SINAPI: Foram considerados os projetos de engenharia desenvolvidos pela AMAVI, abrangendo aspectos Geométrico e Estrutural. Esses projetos proporcionam uma base técnica sólida para a estimativa dos custos de construção.





**ESTADO DE SANTA CATARINA
PREFEITURA MUNICIPAL DE ITUPORANGA**

Itens do Projeto sem Referência na Tabela SINAPI: Não há itens de cotação neste orçamento.

Valor Global Estimado: A partir da integração das referências da tabela SINAPI e SICRO, dos projetos de engenharia e das pesquisas de mercado realizadas com as empresas listadas, a estimativa global do valor da contratação foi calculada como segue: Valor Total Estimado: R\$ 457.626,01 (Quatrocentos e cinquenta e sete mil, seiscentos e vinte e seis reais e um centavo). Este valor abrange todos os custos relacionados à execução da obra, incluindo:

- **Materiais de Construção:** Custo de aquisição de todos os materiais necessários para a obra.
- **Mão de Obra:** Salários e encargos trabalhistas dos profissionais envolvidos na construção.
- **Equipamentos:** Locação e manutenção de equipamentos utilizados na obra.
- **Serviços:** Custos de serviços especializados, como topografia, geotecnia e consultorias técnicas.
- **Despesas Adicionais:** Custos com transporte, logística, licenças e autorizações necessárias.

Justificativa dos Valores: A utilização da tabela SINAPI e SICRO nos projetos de engenharia específicos garante a precisão e a atualidade dos valores estimados, garantindo a conformidade técnica e a qualidade das instalações.

Pesquisa de Mercado

Nesse projeto e orçamento, todos os itens da obra estavam contidos na tabela SINAP e/ou SICRO, não havendo cotações de mercado.

5. CONTROLE E FISCALIZAÇÃO

5.1 A execução do contrato será objeto de acompanhamento, controle, fiscalização e avaliação por representante da Contratante, para este fim especialmente será designado o Gestor e o Fiscal.

5.2 O Gestor e o fiscal da obra, formalmente designado pela Administração, e comprovadamente habilitado, serão responsáveis pelo fiel cumprimento das cláusulas contratuais, inclusive as pertinentes aos encargos complementares.

5.3 Além das atividades constantes no projeto básico, são atribuições do fiscal de obra:

a) Manter um arquivo completo e atualizado de toda a documentação pertinente aos trabalhos, incluindo o edital de licitação, garantias, contrato, projetos, especificações técnicas, cronogramas físico-financeiros previstos e realizados, orçamentos (com todos os anexos, inclusive as planilhas de composição da administração local e encargos complementares), medições, aditivos, reajustamentos, realinhamentos, comprovações dos pagamentos, correspondência, relatórios diários, certificados de





ESTADO DE SANTA CATARINA
PREFEITURA MUNICIPAL DE ITUPORANGA

ensaios e testes de materiais e serviços, protótipos, catálogos de materiais e equipamentos aplicados nos serviços e obras, livro de ocorrências, etc.

b) Analisar e aprovar o projeto das instalações provisórias e canteiro de serviço apresentados pela Contratada no início dos trabalhos;

c) Analisar e aprovar o plano de execução e o cronograma detalhado dos serviços e obras a serem apresentados pela Contratada no início dos trabalhos;

d) Esclarecer ou solucionar incoerências, falhas e omissões eventualmente constatadas nos desenhos, memoriais, especificações e demais elementos de projeto, bem como fornecer informações e instruções necessárias ao desenvolvimento dos trabalhos;

e) Solucionar as dúvidas e questões pertinentes à prioridade ou sequência dos serviços e obras em execução, bem como às interferências e interfaces dos trabalhos da Contratada com as atividades de outras empresas ou profissionais eventualmente contratados pelo Contratante;

f) Promover reuniões no local dos serviços para dirimir dúvidas, que serão documentadas em atas, elaboradas pela Fiscalização e que conterão, no mínimo, os seguintes elementos: data, nome e assinatura dos participantes, assuntos tratados, decisões e responsáveis pelas providências a serem tomadas, com as respectivas datas para conclusão das pendências ou tomadas de decisões;

g) Promover a presença dos autores dos projetos no canteiro de serviço, sempre que for necessária a verificação da exata correspondência entre as condições reais de execução e os parâmetros, definições e conceitos de projeto;

h) Inspeccionar sistematicamente o objeto do contrato, com a finalidade de examinar ou verificar se sua execução obedece às especificações técnicas de materiais e/ou serviços, ao projeto, aos prazos estabelecidos e demais obrigações do contrato;

i) Realizar inspeções periódicas no canteiro de serviço, a fim de verificar o cumprimento das medidas de segurança adotadas nos trabalhos, o estado de conservação dos equipamentos de proteção individual e dos dispositivos de proteção de máquinas e ferramentas que ofereçam riscos aos trabalhadores, bem como a observância das demais condições estabelecidas pelas normas de segurança e saúde no trabalho;

j) Promover reuniões periódicas no canteiro de serviço para análise e discussão sobre o andamento dos serviços e obras, esclarecimentos e providências necessárias ao cumprimento do contrato, registrando em ata, todas as providências demandadas dessas reuniões;

k) Paralisar e/ou solicitar o refazimento de qualquer serviço que não seja executado em conformidade com projeto, norma técnica ou qualquer disposição oficial aplicável ao objeto do contrato;

l) Solicitar a substituição de materiais e equipamentos que sejam considerados defeituosos, inadequados ou inaplicáveis aos serviços e obras;

m) Solicitar a realização de testes, exames, ensaios e quaisquer provas necessárias ao controle de qualidade dos serviços e obras objeto do contrato;

n) Exercer rigoroso controle sobre o cronograma de execução dos serviços e obras, aprovando os eventuais ajustes que ocorrerem durante o desenvolvimento dos trabalhos;

o) Registrar no Livro de Ocorrências, com páginas numeradas, fatos e comunicações que tenham implicação contratual, como: modificações de projeto, conclusão e aprovação de serviços e etapas construtivas, autorizações para execução de trabalho adicional, autorização para substituição de materiais e equipamentos, ajustes no cronograma e plano de execução dos serviços e obras, irregularidades e providências a serem tomadas pela Contratada e Fiscalização. Portanto, toda





ESTADO DE SANTA CATARINA
PREFEITURA MUNICIPAL DE ITUPORANGA

comunicação entre a Fiscalização e a Contratada será realizada através de correspondência oficial e anotações ou registros no Livro de Ocorrências;

p) Elaborar, mensalmente, relatórios constando informações gerenciais da obra e encaminhá-los às instâncias superiores;

q) Aprovar partes, etapas ou a totalidade dos serviços executados, verificar e atestar as respectivas medições, que deverão ser acompanhadas por registro fotográfico e pelas respectivas memórias de cálculo bem como conferir, vistar e encaminhar para pagamento as faturas emitidas pela Contratada;

r) Verificar e aprovar a substituição de materiais, equipamentos e serviços solicitada pela Contratada e admitida nas Especificações Técnicas, com base na comprovação da equivalência entre os componentes;

s) Solicitar, formalmente, a contratada, nos eventuais aditivos e paralisações, justificativa técnica respectiva e com base na mesma, formar juízo de valor desses eventos e encaminhar a documentação necessária para instâncias superiores providenciarem as medidas cabíveis aos mesmos;

t) Comunicar a instâncias superiores qualquer infração cometida pela contratada, mediante parecer técnico fundamentado, a fim de que as medidas legais cabíveis possam ser aplicadas.

u) Solicitar a substituição de qualquer funcionário da Contratada que embarace ou dificulte a ação da Fiscalização ou cuja presença no local dos serviços e obras seja considerada prejudicial ao andamento dos trabalhos;

v) Fiscalizar o cumprimento pela CONTRATADA quanto ao cumprimento dos encargos complementares

w) Verificar e aprovar os desenhos “como construído” elaborados pela Contratada, registrando todas as modificações introduzidas no projeto original, de modo a documentar fielmente os serviços e obras efetivamente executados. Qualquer auxílio prestado pela Fiscalização na interpretação dos desenhos, Memoriais, especificações e demais elementos de projeto, bem como na condução dos trabalhos, não poderão ser invocados para eximir a Contratada da responsabilidade pela execução dos serviços e obras;

x) Exigir o registro no Diário de Obras, sob a responsabilidade da contratada, da entrada e saída de equipamentos, serviços executados e em andamento, efetivo de pessoal, condições climáticas, visitas ao canteiro de serviço, inclusive para as atividades das subcontratadas;

y) Receber provisoriamente a obra objeto deste Edital.

5.4 Na primeira medição deverá constar a(s) respectiva(s) Anotação(s) de Responsabilidade Técnica (ARTs) da fiscalização. - O acompanhamento, o controle, a fiscalização e avaliação de que trata este item não excluem a responsabilidade da Contratada e nem confere à Contratante responsabilidade solidária, inclusive perante terceiros, por quaisquer irregularidades ou danos na execução dos serviços contratados.

5.5 A Contratante se reserva o direito de rejeitar, no todo ou em parte, os serviços ora contratados, prestados em desacordo com o presente Edital e seus Anexos e com o contrato.

5.6 As determinações e as solicitações formuladas pelo representante da Contratante encarregado da fiscalização do contrato deverão ser prontamente atendidas pela Contratada, ou, nesta impossibilidade, justificadas por escrito, sob pena da aplicação das medidas legais cabíveis.

5.7 Todos os atos e instruções emanados ou emitidos pela Fiscalização serão considerados como se fossem praticados pelo Contratante.

6. PRAZO DE VIGÊNCIA DO CONTRATO





**ESTADO DE SANTA CATARINA
PREFEITURA MUNICIPAL DE ITUPORANGA**

6.1 O Contrato terá vigência de **12 (doze) meses**, contados da data de sua assinatura, podendo ser prorrogado, quando cabível, na forma do **art. 107 da Lei nº 14.133/2021**, desde que devidamente justificado e formalizado.

6.2 Os preços contratados permanecerão **fixos até a aquisição do direito ao reajuste**, observado o interregno mínimo de **12 (doze) meses**, contado da **data-base do orçamento estimado** (mês de referência **SINAPI**). Decorrido esse prazo, o reajuste será calculado mediante aplicação do **Índice Nacional da Construção Civil – INCC/FGV** (ou outro índice que venha a substituí-lo, quando tecnicamente justificável), **sem prejuízo** da eventual **revisão/reequilíbrio econômico-financeiro** nas hipóteses legais.

6.3 ALTERAÇÃO DOS CONTRATOS E REAJUSTE DE PREÇOS:

6.3.1 Os contratos decorrentes desta licitação, cujo objeto é **obra**, poderão ser alterados **nas hipóteses e limites previstos na Lei nº 14.133/2021**, assegurada a adequada execução do objeto e a preservação do **equilíbrio econômico-financeiro**;

6.3.2 As alterações contratuais poderão ocorrer nas seguintes hipóteses, desde que devidamente justificadas e sem descaracterização do objeto:

a) Modificação unilateral pela Administração: quando necessária para adequação do objeto a alterações de projeto ou especificações, por motivo de interesse público, bem como quando indispensável para alteração do valor contratual em decorrência de acréscimos ou supressões quantitativas do objeto, **nos limites legais**.

b) Modificação por acordo entre as partes: quando necessária para corrigir falhas ou omissões; ajustar a execução a fatos supervenientes devidamente demonstrados; e/ou para restabelecer o **equilíbrio econômico-financeiro** do contrato, nas hipóteses legais, mediante comprovação técnica e econômico-financeira.

6.4 Reajuste/Revisão de preços (obra):

6.5 O preço pactuado no presente Contrato poderá ser reajustado após decorrido o prazo de 12 (doze) meses, contados da data-base da Tabela SINAPI utilizada para a elaboração da planilha orçamentária que embasou a contratação.

6.6 Caso, no momento do reajuste ou eventual reequilíbrio, tenha-se ultrapassado o período de 12 (doze) meses desde a data-base da Tabela SINAPI, aplicar-se-á, para fins de atualização dos valores, o **Índice Nacional da Construção Civil (INCC/FGV)**, ou outro índice que vier a substituí-lo, caso mais adequado e tecnicamente justificável.

6.7 O novo valor contratual, reajustado nos termos desta cláusula, terá vigência por 12 (doze) meses, sem novo reajuste nesse período, sendo aplicável, sucessivamente, ao longo da vigência do contrato.

6.8 O reajuste será formalizado por meio de apostilamento, nos termos da legislação vigente.

6.9 Para restabelecer o equilíbrio econômico-financeiro inicial do contrato em caso de força maior, caso fortuito ou fato do príncipe ou em decorrência de fatos imprevisíveis ou previsíveis de consequências incalculáveis, que inviabilizem a execução do contrato tal como pactuado, **respeitada, em qualquer caso, a repartição objetiva de risco estabelecida na Matriz de Alocação de Riscos – MAR (Anexo X do edital)**.

7. DO PAGAMENTO

7.1 Os pagamentos serão efetuados após medição e análise da conformidade dos serviços realizados com o discriminado na respectiva nota fiscal, mediante o aceite do servidor designado e de acordo com a programação financeira da Administração Municipal de Ituporanga, obedecendo ao descrito abaixo:

a) O pagamento será efetuado através de depósito em conta bancária, informado pelo contratado em sua proposta mediante a respectiva nota fiscal, em até 28 (vinte e oito) dias após o recebimento da nota





ESTADO DE SANTA CATARINA
PREFEITURA MUNICIPAL DE ITUPORANGA

fiscal.

- b) Se o objeto não for entregue conforme condições deste edital, o pagamento ficará suspenso até seu recebimento definitivo;
- c) Em caso de irregularidade na emissão dos documentos fiscais, o prazo de pagamento será contado a partir de sua reapresentação, desde que devidamente regularizados.
- d) Nenhum pagamento será efetuado à contratada, enquanto pendente de liquidação, qualquer obrigação financeira decorrente de penalidade ou inadimplência, sem que isso gere direito a reajustamento de preços.

8 – DA SUBCONTRATAÇÃO

8.1 A subcontratação do objeto do contrato será permitida nas seguintes condições:

- a) Subcontratação Permitida: A subcontratação de serviços ou fornecimentos é permitida apenas mediante prévia e expressa autorização da Administração Contratante.
- b) Condições para Subcontratação: A subcontratação estará sujeita às seguintes condições:
- I - A contratada deverá demonstrar que a subcontratada possui a qualificação técnica e os requisitos de habilitação necessários para a execução do objeto subcontratado.
 - II - A subcontratada deverá cumprir todas as condições contratuais aplicáveis ao objeto subcontratado.
 - III - A responsabilidade pela execução dos serviços ou fornecimentos subcontratados continuará a ser da contratada principal.
- c) Limite de Subcontratação: A parcela subcontratada não poderá exceder 25% (vinte e cinco por cento) do valor total do contrato, garantindo que a contratada principal mantenha a responsabilidade técnica e gerencial sobre a execução global do contrato.
- d) Proibições: Não será permitida a subcontratação total do objeto do contrato. A subcontratação parcial deverá obedecer ao limite mencionado na alínea “c”.
- e) Fiscalização e Controle: A Administração Contratante terá o direito de fiscalizar a execução dos serviços ou fornecimentos subcontratados, devendo a contratada principal fornecer todas as informações e documentos necessários para essa fiscalização.
- f) Rescisão: O descumprimento das condições estabelecidas para a subcontratação poderá resultar na rescisão do contrato, sem prejuízo das penalidades cabíveis.
- g) Responsabilidade Solidária: A contratada principal será solidariamente responsável pelas obrigações trabalhistas, previdenciárias e fiscais decorrentes da execução dos serviços ou fornecimentos subcontratados.

8.2 Critérios para Subcontratação: Poderão ser subcontratados serviços especializados que exijam mão de obra específica ou equipamentos diferenciados, tais como:

- Terraplanagem;
- Serviços de topografia;
- Fornecimento das Longarinas e peças pré-fabricadas ou pré-moldadas;

8.2.1 Requisitos das Empresas Subcontratadas: As empresas subcontratadas deverão comprovar capacidade técnica compatível com o serviço a ser executado e atender aos critérios de regularidade fiscal, trabalhista e previdenciária.





**ESTADO DE SANTA CATARINA
PREFEITURA MUNICIPAL DE ITUPORANGA**

8.2.2 Responsabilidade da Contratada Principal: A empresa contratada permanecerá responsável pela qualidade, segurança e conformidade dos serviços executados pelas subcontratadas, não sendo eximida de suas obrigações contratuais.

8.2.3 Preferência à Contratação de ME/EPP: Considerando o impacto socioeconômico e o disposto nos arts. 47 a 49 da Lei Complementar nº 123/2006, será **incentivada a subcontratação de microempresas e empresas de pequeno porte (ME/EPP)** para a execução de parcelas compatíveis do objeto, **desde que comprovem capacidade técnica** para o serviço a ser executado e **atendam aos requisitos de regularidade fiscal, trabalhista e previdenciária**, permanecendo a contratada principal integralmente responsável pelos serviços subcontratados.

8.2.4 Vedação à Subcontratação de Parentes: Fica expressamente vedada a subcontratação de empresas pertencentes ou administradas por cônjuges, companheiros ou parentes, em linha reta ou colateral, até o terceiro grau, de agentes públicos envolvidos na gestão do contrato, nos termos da legislação vigente.

8.2.5 Fiscalização da Subcontratação: O fiscal do contrato deverá observar rigorosamente o disposto no § 3º do Art. 122 da Lei 14.133/21, assegurando que:

- a) Os serviços subcontratados sejam executados conforme as especificações contratuais e normas técnicas aplicáveis;
- b) A subcontratada cumpra integralmente os requisitos de regularidade jurídica, fiscal e trabalhista;
- c) Não haja subcontratação em percentual superior ao permitido ou desvio de finalidade na execução dos serviços;
- d) Seja garantida a economicidade e a eficiência da execução da obra, sem prejuízo à qualidade e ao interesse público.

8.3 O controle e a fiscalização dos serviços subcontratados serão realizados pelo órgão gestor da obra, conforme previsto no plano de fiscalização e gestão do contrato.

9 - DAS OBRIGAÇÕES DA CONTRATADA E DA CONTRATANTE:

9.1 OBRIGAÇÕES DA CONTRATADA:

9.1.1 O Contratado deve cumprir todas as obrigações constantes deste Termo de Referência, Memorial Descritivo, Cronograma Físico Financeiro, Minuta do Contrato e seus anexos, assumindo como exclusivamente seus os riscos e as despesas decorrentes da boa e perfeita execução do objeto, observando, ainda, as obrigações a seguir dispostas:

- a) Manter, durante toda a execução do contrato, em compatibilidade com as obrigações por ele assumidas, todas as condições exigidas para a habilitação na licitação, ou para a qualificação, na contratação direta;





ESTADO DE SANTA CATARINA
PREFEITURA MUNICIPAL DE ITUPORANGA

- b) Emitir Nota Fiscal correspondente à sede ou filial da empresa que apresentou a documentação na fase de habilitação;
- c) Responsabilizar-se pelos vícios e danos decorrentes do objeto, de acordo com o Código de Defesa do Consumidor (Lei nº 8.078, de 1990);
- d) Comunicar ao contratante, no prazo máximo de 24 (vinte e quatro) horas que antecede a data da entrega, os motivos que impossibilitem o cumprimento do prazo previsto, com a devida comprovação;
- e) Atender às determinações regulares emitidas pelo fiscal ou gestor do contrato ou autoridade superior (art. 137, II, da Lei n.º 14.133, de 2021) e prestar todo esclarecimento ou informação por eles solicitados;
- f) Prestar todos os esclarecimentos que lhe forem solicitados pela CONTRATANTE;
- g) Efetuar a execução dos serviços em perfeitas condições, no prazo e local indicado pela Administração, em estrita observância das especificações do Memorial Descritivo, Termo de Referência, Estudo Técnico Preliminar, do Edital e da proposta.
- h) Reparar, corrigir, remover, reconstruir ou substituir, às suas expensas, no total ou em parte, no prazo fixado pelo fiscal do contrato, os bens nos quais se verificarem vícios, defeitos ou incorreções resultantes da execução ou dos materiais empregados.
- i) Responsabilizar-se pelos vícios e danos decorrentes da execução do objeto, bem como por todo e qualquer dano causado à Administração ou terceiros, não reduzindo essa responsabilidade a fiscalização ou o acompanhamento da execução contratual pelo contratante, que ficará autorizado a descontar dos pagamentos devidos ou da garantia, caso exigida, o valor correspondente aos danos sofridos;
- j) Responsabilizar-se pelo cumprimento de todas as obrigações trabalhistas, previdenciárias, fiscais, comerciais e as demais previstas em legislação específica, cuja inadimplência não transfere a responsabilidade ao contratante e não poderá onerar o objeto do contrato;
- k) Comunicar ao Fiscal do contrato, no prazo de 24 (vinte e quatro) horas, qualquer ocorrência anormal ou acidente que se verifique no local da execução do objeto contratual.
- l) Paralisar, por determinação do contratante, qualquer atividade que não esteja sendo executada de acordo com a boa técnica ou que ponha em risco a segurança de pessoas ou bens de terceiros.
- m) Manter durante toda a vigência do contrato, em compatibilidade com as obrigações assumidas, todas as condições exigidas para habilitação na licitação;
- n) Cumprir, durante todo o período de execução do contrato, a reserva de cargos prevista em lei para pessoa com deficiência, para reabilitado da Previdência Social ou para aprendiz, bem como as reservas de cargos previstas na legislação (art. 116, da Lei n.º 14.133, de 2021);
- o) Comprovar a reserva de cargos a que se refere a cláusula acima, no prazo fixado pelo fiscal do contrato, com a indicação dos empregados que preencheram as referidas vagas (art. 116, parágrafo único, da Lei n.º 14.133, de 2021);
- p) Arcar com o ônus decorrente de eventual equívoco no dimensionamento dos quantitativos de sua proposta, inclusive quanto aos custos variáveis decorrentes de fatores futuros e incertos, devendo complementá-los, caso o previsto inicialmente em sua proposta não seja satisfatório para o atendimento do objeto da contratação, exceto quando ocorrer algum dos eventos arrolados no art. 124, II, d, da Lei nº 14.133, de 2021.
- q) Cumprir, além dos postulados legais vigentes de âmbito federal, estadual ou municipal, as normas de segurança do contratante;





ESTADO DE SANTA CATARINA
PREFEITURA MUNICIPAL DE ITUPORANGA

- r) Deverá ser corrigida por conta da Contratada toda e qualquer entrega não aprovada pela fiscalização, caso as mesmas não atendam às especificações constantes deste Termo de Referência ou às normas pertinentes, ficando a Contratante isenta de despesas.
- s) Prestar a execução dos serviços na forma ajustada;
- t) Atender aos encargos trabalhistas, previdenciários, fiscais e comerciais decorrentes da execução do presente Contrato;
- u) Manter durante toda a execução do Contrato, em compatibilidade com as Obrigações por ele assumidas, todas as condições de habilitação e qualificação exigidas na licitação;
- v) Apresentar sempre que solicitado, durante a execução do Contrato, documentos que comprovem cumprir a legislação em vigor quanto às obrigações assumidas na licitação, em especial encargo social, trabalhistas, previdenciários, tributários, fiscais e comerciais;
- w) Cumprir e fazer cumprir todas as normas regulamentares sobre Medicina e Segurança do Trabalho, obrigando seus empregados a trabalhar com equipamentos individuais, tais como: luvas, sapatão, capacete;
- x) Apresentar a Anotação de Responsabilidade Técnica (ART) no início da execução do Contrato;
- y) Recolhimento do INSS da obra.
- z) Recolher o ISSQN na base territorial da execução dos serviços.
- aa) Após a Ordem de serviços a contratada deverá abrir a inscrição no CNO (Cadastro Nacional de Obras) junto ao INSS.

9.1.2 A CONTRATADA responderá pela solidez e segurança dos serviços, durante o prazo de cinco anos, em conformidade com o art. 618 do Código Civil Brasileiro, bem como no Art. 140 § 2º e 6º da Lei 14.133/2021.

9.1.2.1 O prazo de 5 (cinco) anos estabelecido no item anterior terá início na data da assinatura do **Termo de Recebimento Definitivo da Obra**, lavrado pelo fiscal designado pela Administração, no qual se atestará a execução da obra em conformidade com os projetos, memorial descritivo, especificações técnicas e demais exigências contratuais, bem como a inexistência de vícios aparentes.

9.1.2.2 Caso sejam identificados vícios, defeitos ou incorreções no período de responsabilidade, o contratado deverá realizar as devidas reparações, correções, reconstruções ou substituições necessárias, garantindo a integridade da obra e o atendimento às exigências de segurança e funcionalidade. O não cumprimento dessas obrigações poderá ensejar a aplicação das penalidades cabíveis, conforme estabelecido neste Edital e na legislação vigente.

9.2 OBRIGAÇÕES DO CONTRATANTE

9.2.1 São obrigações do Contratante:

9.2.1 A **CONTRATANTE** se obriga a proporcionar à **CONTRATADA** todas as condições necessárias ao pleno cumprimento das obrigações decorrentes do presente licitatório, consoante estabelece a Lei nº 14.133/2021

9.2.2 Exigir o cumprimento de todas as obrigações assumidas pelo Contratado, de acordo com o contrato e seus anexos;





ESTADO DE SANTA CATARINA
PREFEITURA MUNICIPAL DE ITUPORANGA

- 9.2.3 Receber o objeto no prazo e condições estabelecidas no Termo de Referência;
- 9.2.4 Notificar o Contratado, por escrito, sobre vícios, defeitos ou incorreções verificadas no objeto fornecido, para que seja por ele substituído, reparado ou corrigido, no total ou em parte, às suas expensas;
- 9.2.5 Rejeitar os serviços executados ou entrega de bens em desacordo com as obrigações assumidas pela empresa CONTRATADA, exigindo sua correção imediata, ressalvados os casos fortuitos ou de força maior, devidamente justificado e aceito pela CONTRATANTE;
- 9.2.6 Verificar minuciosamente, no prazo fixado, a conformidade dos bens recebidos provisoriamente com as especificações constantes do contrato e da proposta, para fins de aceitação e recebimento definitivo;
- 9.2.7 Acompanhar e fiscalizar a execução do contrato e o cumprimento das obrigações pelo Contratado;
- 9.2.8 Comunicar a empresa para emissão de Nota Fiscal no que pertence à parcela incontroversa da execução do objeto, para efeito de liquidação e pagamento, quando houver controvérsia sobre a execução do objeto, quanto à dimensão, qualidade e quantidade, conforme o [art. 143 da Lei nº 14.133, de 2021](#), diligenciando nos casos que exigem providências corretivas;
- 9.2.9 Assegurar os recursos orçamentários e financeiros para custear a aquisição do bem;
- 9.2.10 Emitir a Nota de Empenho, com as informações necessárias, em favor da Contratada e responsabilizar-se pela lavratura do respectivo contrato, com base nas informações contidas no Termo de Referência, e ainda, em consonância com a Lei Federal nº 14.133/2021 e suas alterações;
- 9.2.11 Efetuar o pagamento ao Contratado do valor correspondente ao fornecimento do objeto, no prazo, forma e condições estabelecidos no presente Contrato;
- 9.2.12 Aplicar ao Contratado as sanções previstas na lei e neste Contrato;
- 9.2.13 Cientificar a Procuradoria do Município de Ituporanga para adoção das medidas cabíveis quando do descumprimento de obrigações pelo Contratado;
- 9.2.14 Explicitamente emitir decisão sobre todas as solicitações e reclamações relacionadas à execução do presente Contrato, ressalvados os requerimentos manifestamente impertinentes, meramente protelatórios ou de nenhum interesse para a boa execução do ajuste.
- 9.2.15 Responder eventuais pedidos de restabelecimento do equilíbrio econômico-financeiro feitos pelo contratado no prazo máximo de 20 (vinte) dias;
- 9.2.16 Designar representante(s), denominado(s) GESTOR E FISCAL DO CONTRATO, com competência legal para promover o acompanhamento e a fiscalização do Contrato e dos respectivos serviços, sob os aspectos qualitativos e quantitativos, e o qual notificará à CONTRATADA sobre todas as ocorrências relacionadas com a sua execução, determinando o que for necessário à regularização das faltas, falhas, problemas ou defeitos observados;
- 9.2.17 Notificar os emitentes das garantias quanto ao início de processo administrativo para apuração de descumprimento de cláusulas contratuais
- 9.2.18 A Administração não responderá por quaisquer compromissos assumidos pelo Contratado com terceiros, ainda que vinculados à execução do contrato, bem como por qualquer dano causado a terceiros em decorrência de ato do Contratado, de seus empregados, prepostos ou subordinados.
- 9.2.19 A execução do contrato deverá ser acompanhada e fiscalizada por 1 (um) ou mais fiscais do contrato, representantes da Administração especialmente designados conforme requisitos estabelecidos no [art. 7º desta Lei](#), ou pelos respectivos substitutos, permitida a contratação de terceiros para assisti-los e subsidiá-los com informações pertinentes a essa atribuição.





ESTADO DE SANTA CATARINA
PREFEITURA MUNICIPAL DE ITUPORANGA

9.2.20 O fiscal do contrato anotará em registro próprio todas as ocorrências relacionadas à execução do contrato, determinando o que for necessário para a regularização das faltas ou dos defeitos observados.

9.2.21 O fiscal do contrato informará a seus superiores, em tempo hábil para a adoção das medidas convenientes, a situação que demandar decisão ou providência que ultrapasse sua competência.

9.2.22 O fiscal do contrato será auxiliado pelos órgãos de assessoramento jurídico e de controle interno da Administração, que deverão dirimir dúvidas e subsidiá-lo com informações relevantes para prevenir riscos na execução contratual.

10 - DESCRIÇÃO DA SOLUÇÃO

10.1 A execução do projeto de construção da PONTE EM CONCRETO visa alcançar uma série de resultados pretendidos, alinhados com os objetivos estratégicos da Administração Pública e as necessidades da população local. Os principais resultados esperados são:

1. Desenvolvimento Econômico e Social: A construção da ponte gerará empregos diretos e indiretos durante a fase de execução do projeto, contribuindo para o desenvolvimento econômico local. Além disso, a melhoria da infraestrutura, contribuirá para a valorização de imóveis no entorno, promovendo um ambiente mais saudável e atrativo para seus moradores.

2. Sustentabilidade e Responsabilidade Ambiental: A nova ponte será projetada e construída seguindo padrões de sustentabilidade, com o objetivo de minimizar os impactos ambientais e promover o uso eficiente de recursos naturais. Serão adotadas medidas de eficiência energética, gestão de resíduos e práticas sustentáveis em todas as etapas do projeto.

3. Resultados em Termos de Economicidade: A nova PONTE proporcionará um melhor aproveitamento dos recursos humanos, materiais e financeiros disponíveis, otimizando a gestão dos serviços de mobilidade e segurança e gerando economia de escala.

A eficiência operacional resultante contribuirá para a redução de custos e a maximização dos benefícios para a população.

Conclusão: A Ponte em concreto trará resultados abrangentes, promovendo **mobilidade, bem-estar, segurança e qualidade de vida** para a população local. Além de melhorar a infraestrutura urbana, essa obra representará um avanço significativo na prestação de serviços, facilitando o acesso, mobilidade, segurança e infraestrutura de qualidade.

A mobilidade no município de Ituporanga será amplamente beneficiada, reduzindo transtornos causados por vias irregulares, difícil acesso e integrando a região de forma eficiente e sustentável. Com isso, a nova ponte não só impulsionará o desenvolvimento econômico, mas





ESTADO DE SANTA CATARINA
PREFEITURA MUNICIPAL DE ITUPORANGA

também fortalecerá a inclusão social e a conectividade, garantindo um futuro mais próspero e organizado para toda a comunidade.

11 - REQUISITOS DA CONTRATAÇÃO

11.1 A Concorrência terá por fundamento legal o regramento disposto no Art. 2º, inciso VI da Lei 14.133/2021.

11.2 Os serviços deverão ser prestados por empresa especializada no ramo, devidamente regulamentada e autorizada pelos órgãos competentes, em conformidade com a legislação vigente e os padrões de sustentabilidade exigidos nesse instrumento, bem como no termo de referência.

11.3 O Projeto Executivo será elaborado com os elementos necessários e suficientes, com precisão compatível ao dimensionamento da obra, de modo a assegurar a viabilidade técnica e atender os requisitos de impacto ambiental do empreendimento.

11.4 Deverá ser apresentado na contratação da obra de engenharia:

a) Certidão de registro/quitação da contratada junto ao CREA, da qual deverá constar os nomes dos profissionais que poderão atuar como responsáveis técnicos pelos serviços a serem executados, conforme disciplina a Resolução 425/98 do CONFEA, artigo 4º, parágrafo único;

b) Comprovação de aptidão técnica, consistente na apresentação de uma ou mais certidões de acervo técnico expedidas pelo CREA, em nome dos profissionais que exercerão a função de responsáveis técnicos, comprovando a execução de obra ou serviço com características similares ao objeto a ser contratado, mediante apresentação de Atestado de Capacidade Técnico profissional;

c) Apresentação, por parte da contratada, de Atestado de Capacidade Técnico-operacional, comprovando a realização de obras ou serviços com características similares ao objeto a ser contratado.

Com base nos aspectos construtivos do projeto, vislumbra-se a sua caracterização como obra comum de engenharia visto que:

a) Os serviços a serem executados não são dependentes de tecnologia sofisticada e de domínio restrito;

b) Existem contratações similares feita pela Administração Pública, em execução ou concluídas;

c) Os métodos construtivos, equipamentos e materiais utilizados para sua feitura são frequentemente empregados;

d) Os padrões de desempenho e qualidade são aferidas através de especificações técnicas usuais (entre estas destaca-se as elaboradas pelo DNIT e NBR);





**ESTADO DE SANTA CATARINA
PREFEITURA MUNICIPAL DE ITUPORANGA**

- e) Existem diversas empresas aptas a se habilitarem no certame licitatório.
- f) O regime de execução da obra em pauta será de empreitada por preço global.

12 DEMONSTRATIVO DOS RESULTADOS PRETENDIDOS – MODELO DE EXECUÇÃO DO OBJETO

12.1 A ampliação da **Obra de Arte Especial (OAE) – Ponte Três Barras**, localizada na **Estrada Geral Três Barras**, Município de **Ituporanga/SC**, tem como objetivo principal a **adequação funcional e estrutural** da travessia, ampliando a **largura útil de 4,10 m para 7,00 m**, mantendo a **extensão de 15,00 m** e a **cota original do tabuleiro**, conforme solução definida no projeto executivo.

12.1 Resultados pretendidos

1. Aumento da capacidade e melhoria da mobilidade

- Ampliação da seção de passagem para **7,00 m**, reduzindo gargalos e melhorando a fluidez do tráfego local (moradores, transporte escolar, serviços públicos, logística rural e atendimentos de emergência).
- Maior conforto e previsibilidade operacional na travessia, com melhorias nas aproximações e na circulação sobre o tabuleiro.

2. Melhoria da segurança viária

- Eliminação das condições precárias de segurança existentes (largura reduzida e ausência de proteção lateral), mediante implantação/adequação de **elementos de contenção e proteção** (ex.: defensas/guarda-rodas e dispositivos correlatos previstos em projeto).
- Redução do risco de acidentes pela adequação geométrica e funcional da plataforma da ponte.

3. Adequação estrutural e atualização do padrão de carregamento

- Reforço e ampliação da superestrutura para atendimento ao **veículo-tipo Classe TB-45**, com modelagem e verificação estrutural conforme normas aplicáveis a OAEs, elevando a confiabilidade e a segurança do conjunto estrutural.
- Consolidação do sistema estrutural por **solidarização (concretagem in loco) das vigas e da laje**, formando conjunto do tipo **pórtico/grelha**, proporcionando maior estabilidade global.

4. Economicidade, durabilidade e manutenção racional

- Adoção de solução executiva com **vigas pré-moldadas** e execução por etapas visando reduzir variáveis de obra, riscos de atraso e retrabalhos, com reflexo positivo em prazo e custo.
- Maior vida útil e menor necessidade de manutenção corretiva, com materiais e resistências especificadas em projeto (ex.: concretos estruturais por classe/elemento).

5. Responsabilidade socioambiental durante a execução

- Execução com controle de impactos do canteiro, com **demolição controlada**,





ESTADO DE SANTA CATARINA
PREFEITURA MUNICIPAL DE ITUPORANGA

correta destinação de resíduos e medidas para **evitar carreamento de materiais ao curso d'água**, observando diretrizes ambientais e de segurança do trabalho.

12.2 Indicadores e meios de comprovação dos resultados

Os resultados serão verificados por meio de:

- **Conformidade dimensional** (largura final **7,00 m** e extensão **15,00 m**) e atendimento ao projeto executivo;
- **Liberação segura ao tráfego**, com dispositivos de proteção implantados e sinalização/segurança de obra finalizada;
- **Recebimento técnico** mediante inspeções, registros fotográficos, relatórios e documentação de responsabilidade técnica (ART/RRT), além de “as built” quando aplicável;
- **Controle tecnológico** do concreto e demais materiais/serviços conforme especificações e rotinas de ensaio/aceitação previstas.

12.3 Modelo de execução do objeto

A execução ocorrerá de forma planejada e faseada, preservando a estabilidade da estrutura remanescente e garantindo condições de segurança no entorno, contemplando, em linhas gerais:

1. Serviços preliminares

- Mobilização, implantação do canteiro, sinalização provisória e organização dos acessos.
- Locação/checagens topográficas e preparação operacional do trecho.

2. Demolições e remoções iniciais (Fase 1)

- **Demolição integral das alas de contenção existentes e remoção da camada superior deteriorada da laje do tabuleiro**, com procedimentos controlados para não comprometer a mesoestrutura remanescente e o leito do rio, com gestão ambiental dos resíduos.

3. Implantação da ampliação (Fase 2) – infraestrutura e mesoestrutura

- Execução de **nichos/aberturas no tabuleiro** para viabilizar a cravação/execução das fundações.
- Execução de **estacas pré-moldadas 30x30 cm**, seguida dos **blocos de fundação** e da **cortina de contenção** até a cota de apoio das vigas.

4. Superestrutura – lançamento de vigas e consolidação estrutural

- Lançamento das **vigas pré-moldadas** previstas para a ampliação (incluindo a integração entre vigas existentes e novas, conforme arranjo do projeto).
- **Concretagem de solidarização** (cortina/elementos de ligação e laje), integrando vigas e tabuleiro para trabalho conjunto do sistema (pórtico/grelha), conforme detalhamento executivo.

5. Acabamentos funcionais e segurança viária

- Execução/instalação dos **dispositivos de proteção** e elementos complementares (defensas/guarda-rodas, fechamentos e contenções laterais, conforme projeto).¹⁶
- Adequações finais de drenagem, arremates, limpeza, recomposições e sinalização necessária para entrega do trecho.





**ESTADO DE SANTA CATARINA
PREFEITURA MUNICIPAL DE ITUPORANGA**

12.4 Conclusão

Com a execução do objeto, o Município entregará uma OAE **mais larga, segura e estruturalmente adequada**, com ganho direto de mobilidade e redução de riscos aos usuários, preservando a solução definida no projeto (ampliação para **7,00 m**, manutenção da **cota original** e extensão de **15,00 m**), com execução faseada e controles de qualidade e segurança compatíveis com obra de arte especial.

13 – FORMA E CRITÉRIOS DE SELEÇÃO DO FORNECEDOR

13.1 A seleção do fornecedor será realizada na modalidade **Concorrência Eletrônica**, do tipo **menor preço global**, observadas as disposições da Lei nº 14.133/2021 e demais normas aplicáveis.

13.2 A disputa será conduzida em sessão pública por meio do sistema eletrônico adotado pela Administração, assegurando tratamento isonômico entre os licitantes e condições para a seleção da proposta mais vantajosa para o interesse público.

13.3 Serão consideradas para julgamento apenas as propostas que:

1. **Atendam integralmente** às exigências do edital, incluindo as especificações técnicas do projeto, memorial descritivo e demais anexos;
2. **Apresentem documentação de habilitação** comprobatória da capacidade jurídica, regularidade fiscal e trabalhista, qualificação econômico-financeira e qualificação técnica, conforme definido no edital;
3. Demonstrem **capacidade técnica operacional e profissional** para execução de obras de natureza e complexidade semelhantes, mediante apresentação de atestados emitidos por pessoa jurídica de direito público ou privado, acompanhados das respectivas Certidões de Acervo Técnico (CAT) emitidas pelo CREA/CAU;
4. Possuam **responsável técnico habilitado** e registrado no respectivo conselho profissional;
5. Cumpram as exigências declarando que realizou **visita técnica** (quando prevista no edital) para conhecimento das condições reais do local da obra.

13.4 O julgamento será realizado com base no **menor preço global**, desde que compatível com o orçamento estimado pela Administração e que a proposta seja considerada exequível nos termos da legislação vigente. Em caso de empate, serão aplicados os critérios de desempate previstos na Lei Complementar nº 123/2006 e na Lei nº 14.133/2021.

14 – DAS DOTAÇÕES ORÇAMENTÁRIAS

14.1 Os recursos para a aquisição do objeto da presente **Concorrência Eletrônica** serão as inseridas no quadro abaixo e será suplementação a dotação quando recebimento dos recursos vinculados orçamentária:

Dotação Utilizada	
Código Dotação	Descrição
8	SECRETARIA DE URBANISMO





ESTADO DE SANTA CATARINA
PREFEITURA MUNICIPAL DE ITUPORANGA

Dotação Utilizada	
2	Fundo Municipal de Pavimentação
1006	Pavimentação de Ruas e Avenidas
344905198000000000 00	Obras contratadas
171032100121	Transferência Especial dos Estados - Emendas Parlamentares Individuais - Estado/Outros





ESTADO DE SANTA CATARINA
PREFEITURA MUNICIPAL DE ITUPORANGA

ANEXO VII

PROCESSO LICITATÓRIO Nº 668/2025/PMI

CONCORRÊNCIA ELETRÔNICA Nº 04/2026/PMI

FOLHA DE DADOS PARA ELABORAÇÃO DE CONTRATO

Razão Social: _____.

CNPJ _____.

Endereço: _____ Bairro _____.

Cidade: _____ Estado: _____ CEP: _____.

Telefone: (____) _____ whatsapp: (____) _____.

Nome da pessoa para contatos: _____.

Telefone: (____) _____ E-mail: _____.

Nome completo da pessoa que assinará o contrato: _____.

Cargo que a pessoa ocupa na empresa: _____.

Conta Bancária _____ Agência _____ Banco _____.

Preferencialmente no Banco do Brasil ou Caixa Econômica Federal

RG nr.: _____ CPF: _____.

Obs.: em caso de representação por procurador, juntar o instrumento de mandato específico para assinatura do contrato.

Data:

(Carimbo e assinatura do responsável pelas informações)

Observação: Solicitamos a gentileza de preencher este formulário, e entregá-lo juntamente com a documentação. Estes dados facilitarão a elaboração e assinatura do contrato referente a este procedimento licitatório.





**ESTADO DE SANTA CATARINA
PREFEITURA MUNICIPAL DE ITUPORANGA**

ANEXO VIII - PROCESSO LICITATÓRIO Nº 668/2025/PMI

CONCORRÊNCIA ELETRÔNICA Nº 04/2026/PMI

I. CRONOGRAMA FÍSICO FINANCEIRO

PLANILHA DE ORÇAMENTO	
OBRA	PONTE TRÊS BARRAS
CLIENTE	PREFEITURA MUNICIPAL DE ITUPORANGA
LOCAL	ESTRADA GERAL TRÊS BARRAS - ITUPORANGA / SC
PROJETO Nº	5415 - OAE 01 - AMAVI
REFERENCIAL 01	SICRO/DNIT 07/2025
REFERENCIAL 02	SINAPI 10/2025
REFERENCIAL 03	0,00
LDI	22,00%



Data: 22/11/2025

PLANILHA DE ORÇAMENTO					
ITEM	DISCRIMINAÇÃO	VALOR (R\$)	MÊS 01	MÊS 02	MÊS 03
1	PONTE TRÊS BARRAS		179.021,58	135.747,65	142.856,78
1.1	DEMOLIÇÃO DA ESTRUTURA EXISTENTE	R\$ 67.608,12			
1.1.1	Demolição e Remoção Estrutura Existente	R\$ 67.608,12	67.608,12	0,00	0,00
			100%		
1.2	TERRAPLENAGEM	R\$ 53.103,48			
1.2.1	Terraplenagem	R\$ 53.103,48	26.551,74	0,00	26.551,74
			50%		50%
1.3	OAE - INFRA, MESO, E SUPERESTRUTURA	R\$ 282.304,98			
1.3.1	Estaca Pré-Moldada 30x30cm	R\$ 22.653,66	22.653,66	0,00	0,00
			100%		
1.3.2	Bloco - Sapata de Fundação	R\$ 36.605,71	18.302,86	18.302,86	
			50%	50%	
1.3.3	Cortina Contenção	R\$ 91.228,72	18.245,74	72.982,98	
			20%	80%	
1.3.4	Viga Longarina Pré-Moldada	R\$ 75.610,13	7.561,01	15.122,03	52.927,09
			10%	20%	70%
1.3.5	Laje Tabuleiro	R\$ 56.206,76		11.241,35	44.965,41
				20%	80%
1.4	ACABAMENTO	R\$ 314,10			
1.4.1	Acabamentos	R\$ 314,10			314,10
					100%
1.5	CANTEIRO	R\$ 54.295,33			
1.5.1	MOBILIZAÇÃO/DESMOBILIZAÇÃO/CANTEIRO E ADMINISTRAÇÃO	R\$ 54.295,33	18.098,44	18.098,44	18.098,44
			33,33%	33,33%	33,33%
		R\$ 457.626,01	39%	30%	31%
	ACUMULADO		39%	69%	100%

ESTE DOCUMENTO FOI ASSINADO EM: 02/02/2026 10:56:03.00 -03
PARA CONFERENCIA DO SEU CONTEUDO ACESSAR: <https://c.ipm.com.br/p9f7ce330fa68b>





ESTADO DE SANTA CATARINA
PREFEITURA MUNICIPAL DE ITUPORANGA

II. BDI

COMPOSIÇÃO DE BDI PARA CONSTRUÇÃO

OBRA PONTE TRÊS BARRAS
CLIENTE PREFEITURA MUNICIPAL DE ITUPORANGA
LOCAL ESTRADA GERAL TRÊS BARRAS - ITUPORANGA / SC
PROJETO I5415 - OAE 01 - AMAVI



Data: 22/11/2025

BDI - LDI						
ITEM	DISCRIMINAÇÃO	TAXAS (%)	SITUAÇÃO DO INTERVALO	PARCELAS DO BDI		
				1 QUARTIL	MÉDIO	3 QARTIL
1	AC - ADMINISTRAÇÃO CENTRAL	4,01%	OK	3,80%	4,01%	4,67%
2	SG - SEGUROS + GARANTIAS	0,40%	OK	0,32%	0,40%	0,74%
3	R - RISCOS	0,56%	OK	0,50%	0,56%	0,97%
4	DF - DESPESAS FINANCEIRAS	1,11%	OK	1,02%	1,11%	1,21%
5	L - LUCRO BRUTO	7,30%	OK	6,64%	7,30%	8,69%
6	I - IMPOSTOS	6,65%				
6.1	PIS	0,65%				
6.2	CONFINS	3,00%				
6.3	ISS (CONFORME LEGISLAÇÃO MUNICIPAL)	3,00%				
6.4	CONTRIB. PREV. SOBRE REC. BRUTA - CPRB	0,00%				
	TOTAL DO BDI (R\$)					
	PREÇO DE VENDA (R\$)					
BDI SEM DESONERAÇÃO DA FOLHA DE PAGAMENTO				22,00%		

Equação Acórdão TCU 2.622/2013 - Plenário

$$BDI = \left[\frac{(1+AC+S+R+G)(1+DF)(1+L)}{(1-I)} - 1 \right] \times 100$$





OBRA:

ASSOCIAÇÃO DOS MUNICÍPIOS DO ALTO
VALE DO ITAJAÍ

PREFEITURA MUNICIPAL DE ITUPORANGA
SANTA CATARINA

ESTUDOS COMPLEMENTARES, MEMORIAL DE
CÁLCULO ESTRUTURAL E MEMORIAL DESCRITIVO

VOLUME 01

Elaboração: **EXCELÊNCIA PROJETOS E ASSESSORIA LTDA**

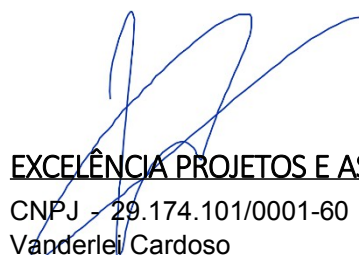

EXCELÊNCIA PROJETOS E ASSESSORIA

CNPJ - 29.174.101/0001-60

Vanderlei Cardoso

Engenheiro Civil

CREA-SC 108762-6

NOVEMBRO 2025





ASSOCIAÇÃO DOS MUNICÍPIOS DO ALTO VALE DO ITAJAÍ

PREFEITURA MUNICIPAL DE ITUPORANGA SANTA CATARINA

ESTRADA: ESTRADA GERAL TRÊS BARRAS;

TRECHO: LOCAÇÃO -27.500301, -49,575641;

MUNICÍPIO: ITUPORANGA/SC;

EXTENSÃO: 15,00m;

DIREÇÃO: AMAVI – ASSOCIAÇÃO DOS MUNICÍPIOS DO ALTO VALE DO ITAJAÍ;

COORDENAÇÃO: AMAVI – ASSOCIAÇÃO DOS MUNICÍPIOS DO ALTO VALE DO ITAJAÍ;

ELABORAÇÃO: EXCELÊNCIA PROJETOS E ASSESSORIA LTDA;

CONTRATANTE: AMAVI – ASSOCIAÇÃO DOS MUNICÍPIOS DO ALTO VALE DO ITAJAÍ;

RESP. TÉCNICO: VANDERLEI CARDOSO – CREA-SC 108762-6;

TERMO DE CREDENCIAMENTO Nº: 03-2025

LICITAÇÃO Nº: EDITAL DE CREDENCIAMENTO 03/2025-AMAVI

ORDEM DE COMPRA Nº: 033/2025

DATA	SITUAÇÃO	REVISÃO
10/11/2025	PROJETO EXECUTIVO	00





ESTADO DE SANTA CATARINA
PREFEITURA MUNICIPAL DE ITUPORANGA

ÍNDICE

APRESENTAÇÃO.....	5
1 APRESENTAÇÃO	6
LEVANTAMENTOS TOPOGRÁFICOS.....	7
2 LEVANTAMENTOS TOPOGRÁFICOS	8
2.1 INTRODUÇÃO.....	8
2.2 CADASTRO COMPLEMENTAR.....	8
2.3 DESENHO DA PLANTA TOPOGRÁFICA.....	8
MEMORIAL DESCRITIVO DA OBRA.....	10
3 MEMORIAL DESCRITIVO DA OBRA.....	11
3.1 DESCRIÇÃO DA OBRA.....	11
3.1.1 JUSTIFICATIVA DA SOLUÇÃO ADOTADA	16
3.2 ESPECIFICAÇÕES TÉCNICAS.....	16
3.2.1 NORMAS E DISPOSIÇÕES GERAIS.....	16
3.3 ESPECIFICAÇÃO DE CONCRETO MAGRO	17
3.3.1 GENERALIDADES	17
3.3.2 DISPOSIÇÕES GERAIS.....	17
3.3.3 EXECUÇÃO.....	17
3.3.4 RESUMO	18
3.4 ESPECIFICAÇÃO DE CONCRETO ESTRUTURAL.....	18
3.4.1 APRESENTAÇÃO	18
3.4.2 OBJETIVO	18
3.4.3 REFERÊNCIAS	18
3.4.4 DEFINIÇÕES.....	19
3.4.5 CONCRETO	19
3.4.6 ELEMENTO ESTRUTURAL	19
3.4.7 CONDIÇÕES GERAIS	20
3.4.8 CONDIÇÕES ESPECÍFICAS	20
3.4.9 EQUIPAMENTOS.....	22
3.4.10 EXECUÇÃO	22





ESTADO DE SANTA CATARINA
PREFEITURA MUNICIPAL DE ITUPORANGA

3.4.11	INSPEÇÃO	27
3.4.12	CONTROLE DA EXECUÇÃO:	28
3.4.13	ARGAMASSA.....	29
3.4.14	CRITÉRIOS DE MEDIÇÃO	31
3.5	FÔRMAS.....	31
3.5.1	CONDIÇÕES GERAIS	32
3.5.2	CONDIÇÕES ESPECÍFICAS	32
3.5.3	INSPEÇÕES.....	35
3.5.4	DRENOS E PINGADEIRAS	36
	MEMORIAIS DE CÁLCULO ESTRUTURAL.....	37
4	MEMORIAIS DE CÁLCULO ESTRUTURAL	38
4.1	INTRODUÇÃO	38
4.2	CARACTERÍSTICAS GEOMÉTRICAS.....	40
4.2.1	CORTE LONGITUDINAL E DETALHES	41
4.2.2	PLANTA SUPERIOR.....	42
4.3	PROGRAMA DE CÁLCULO.....	42
4.3.1	UNIDADES UTILIZADAS.....	43
4.4	MATERIAIS E PROPRIEDADES.....	44
4.4.2	FLUÊNCIA, RETRAÇÃO DOS MATERIAIS.....	46
4.4.3	MODULO DE ELASTICIDADE.....	47
4.5	CARREGAMENTOS DA SUPERESTRUTURA.....	48
4.5.1	CARREGAMENTOS PERMANENTES.....	48
4.5.2	CARREGAMENTOS MÓVEIS VÃO.....	48
4.5.3	ESFORÇOS HORIZONTAIS.....	49
4.5.4	VARIAÇÃO DE TEMPERATURA	49
4.5.5	RETRAÇÃO + FLUÊNCIA DO CONCRETO	50
4.6	COMBINAÇÕES DE CÁLCULO	50
4.6.1	COEFICIENTE DE AÇÃO DAS AÇÕES.....	50
4.6.2	COMBINAÇÕES ELS.....	51
4.6.3	COMBINAÇÕES ELU.....	51





APRESENTAÇÃO

1 APRESENTAÇÃO

O presente documento, denominado Volume 01 – Relatório Técnico da Ponte Três Barras, integra o conjunto de peças que compõem o Projeto de Engenharia para a ampliação da Obra de Arte Especial existente, cujo objetivo é a adequação estrutural da largura atual de 4,10 m para 7,00 m, garantindo maior capacidade funcional, segurança operacional e conformidade com as normas vigentes aplicáveis às OAEs.

A estrutura possui extensão total de 15,00 m, sendo este volume dedicado à apresentação das análises técnicas, critérios de projeto, verificações estruturais, parâmetros geométricos e diretrizes executivas que fundamentam a solução de engenharia adotada.

O relatório foi elaborado pela empresa EXCELÊNCIA PROJETOS E ASSESSORIA LTDA, em atendimento às disposições contratuais firmadas com a Prefeitura Municipal de Ituporanga e com a AMAVI – Associação dos Municípios do Alto Vale do Itajaí, observando integralmente as normas técnicas brasileiras aplicáveis (ABNT NBR 6118, NBR 7187, NBR 7188, NBR 9062, entre outras), bem como as regulamentações específicas para Obras de Arte Especiais.

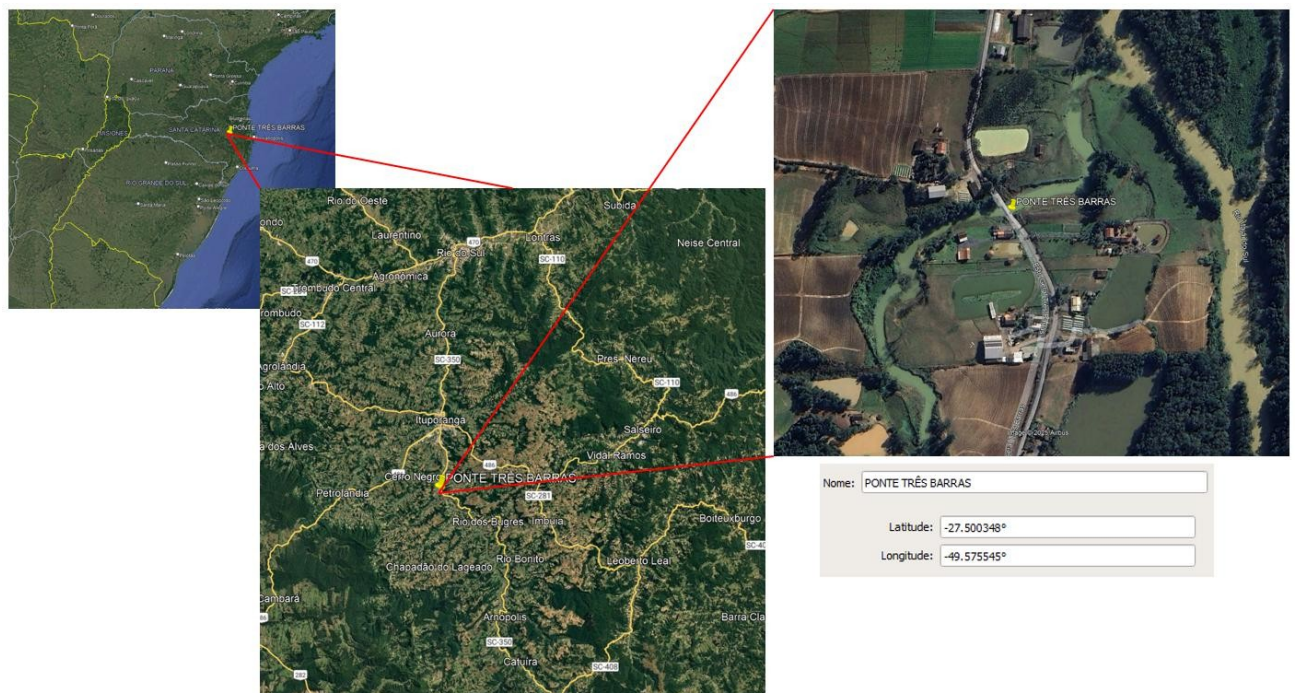



LEVANTAMENTOS TOPOGRÁFICOS

2 LEVANTAMENTOS TOPOGRÁFICOS

2.1 INTRODUÇÃO

Os serviços topográficos integrantes do relatório para o projeto consistiram na implantação e rastreamento pelo SGB (Sistema Geodésico Brasileiro) da poligonal principal, implantação e leitura dos marcos que compõem as poligonais do levantamento planialtimétrico da OAE.

Os serviços de campo e escritório foram realizados de acordo com as normas e especificações, IS-204 – Estudos Topográficos para Projetos Básicos de Engenharia – DNIT (2006), IS-205 – Estudos Topográficos para Projetos Executivos de Engenharia – DNIT (2006), a norma NBR 13133/94 - Execução de levantamento topográfico, as exigências do Cliente e a observância das boas técnicas.

2.2 CADASTRO COMPLEMENTAR

O levantamento cadastral da faixa de domínio foi executado por processo de irradiação de pontos com a utilização de estação total, quando foram levantados todos os pontos de interesse ao projeto tais como: benfeitorias existentes, obras-de-arte especiais, obras-de-arte correntes, redes elétricas e de telefonia, plantio, vegetação (arbustos) e obstáculos visuais.

2.3 DESENHO DA PLANTA TOPOGRÁFICA

Os dados do levantamento planialtimétrico foram compilados em seus respectivos arquivos eletrônicos e processados através de softwares topográficos compatíveis com o sistema adotado gerando a planta topográfica do levantamento.





ESTADO DE SANTA CATARINA
PREFEITURA MUNICIPAL DE ITUPORANGA

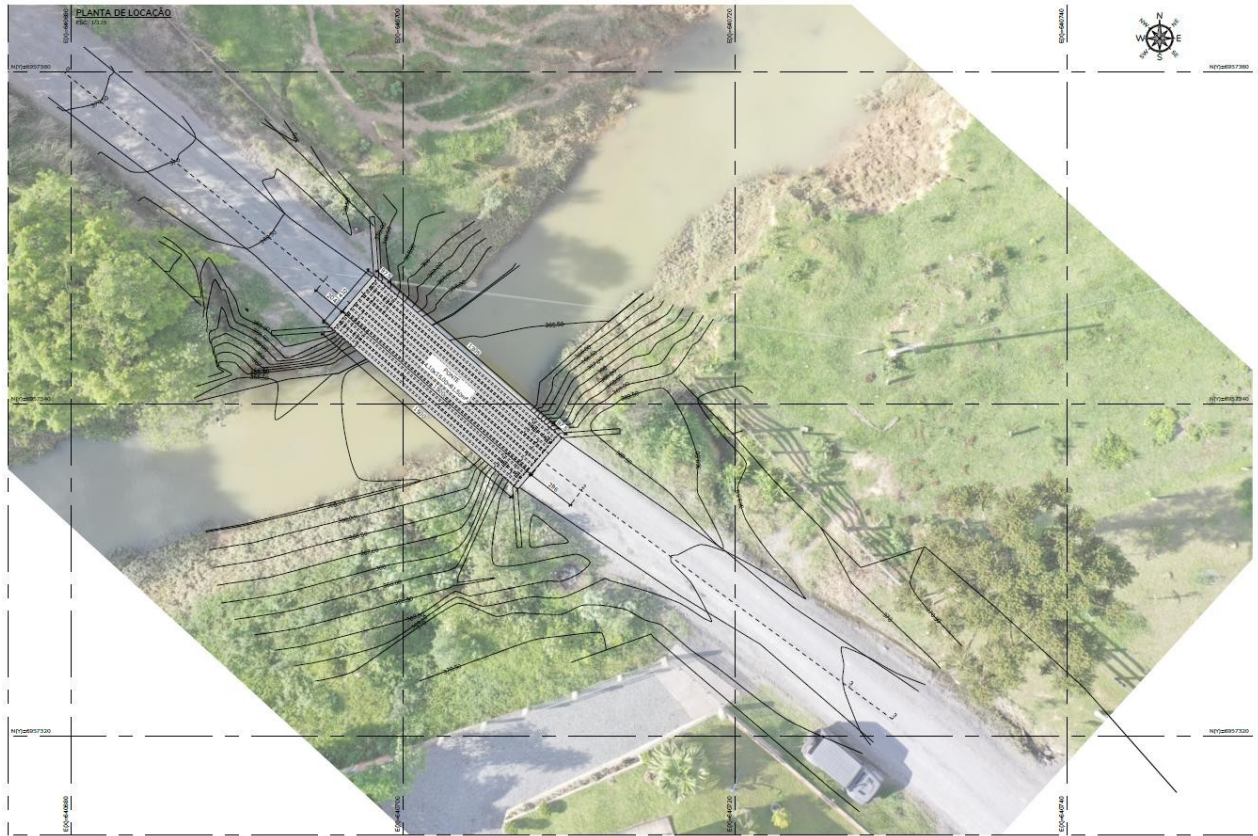



MEMORIAL DESCRITIVO DA OBRA

3 MEMORIAL DESCRITIVO DA OBRA

3.1 DESCRIÇÃO DA OBRA

A presente Obra de Arte Especial é uma ponte localizada na Estrada Geral Três Barras, no Município de Ituporanga - SC.

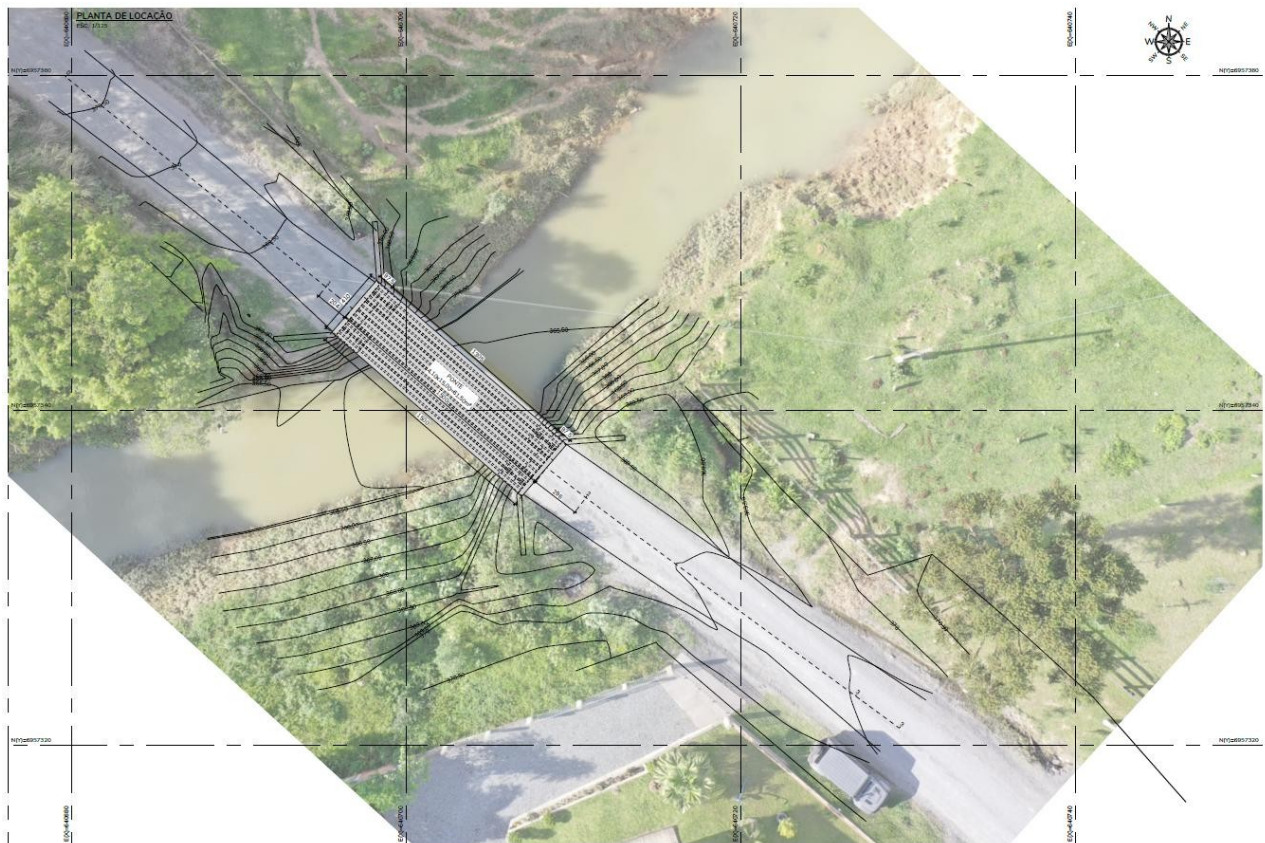

O projeto adota como marco referencial todas as cotas altimétricas e demais elementos fornecidos pelo contratante, os quais servem de base para a elaboração dos documentos técnicos.

A obra existente no local foi originalmente projetada para suportar cargas da Classe 24T, possuindo extensão total de 15,00 m e largura total de 4,10 m. No perfil longitudinal, a estrutura apresenta declividade igual a 0,0%, enquanto no perfil transversal verifica-se superelevação nula 0,0% na faixa de rolamento, caracterizando uma seção plana sem inclinação para escoamento.





ESTADO DE SANTA CATARINA
PREFEITURA MUNICIPAL DE ITUPORANGA

Nosso escritório formalizou alertas técnicos ao Município e à AMAVI sobre tais condicionantes. Contudo, mesmo diante das recomendações apresentadas, foi solicitado apenas o alargamento da ponte, ampliando sua largura de 4,10 m para 7,00 m, mantendo-se a cota original da estrutura, sem elevação do tabuleiro.

O dispositivo adotado foi desenvolvido com base nas recomendações técnicas contidas no Manual de Projeto de Engenharia Rodoviária editado pelo DNIT, considerando-se como veículo tipo, caminhão de carga classe 45T. O projeto de alargamento foi também concebido de acordo com o preconizado nas Normas Brasileiras, em particular a NBR 7187 (Projeto e Execução de Pontes de Concreto Armado e Protendido) e NBR 6118 / 2024.

A superestrutura da ponte é constituída por 1 vão, onde o comprimento das vigas é de 15,00m sendo que a viga longarina possui vão central de 15,00m. O vão é constituído por 6 vigas do padrão antigo da Defesa Civil e duas novas vigas calculadas para carregamento de TB-45 dispostas com um entre eixo transversal de 1,02m.

Estas vigas longitudinais estão apoiadas diretamente sobre a cortina de contenção ligadas aos pilares e ao bloco de fundação, as vigas longarinas estão consolidadas na laje de pista.

A consolidação formará o pórtico necessário ao suporte da estrutura calculada, sendo que está solidarização das vigas longitudinais com a laje de pista, forma o conjunto de sistema de pórtico, que estabiliza a estrutura evitando a utilização de vigas transversinas no centro do vão. As vigas estão dimensionadas para trabalhar em forma de T, utilizando a laje como parte integrante deste conjunto.

A modelagem desta estrutura em pórticos e sistema de grelha de vigas e lajes planas permite ao calculista uma análise integral de todas as variáveis e deformações da estrutura, dando liberdade na sua utilização com tecnologia avançada.

O conjunto forma assim um sistema reticulado do tipo grelha, possuindo alta hiperestaticidade interna. A consolidação da estrutura toda se dá com a concretagem in-loco unindo as peças e integrando a estrutura, através da laje.

A infraestrutura, de cabeceira formada por cortina de contenção ligadas aos blocos de fundação que estão ligadas as estacas do tipo pré-moldadas de 30x30cm.

A estrutura está dimensionada para absorver as cargas resultantes da transferência dos esforços verticais e horizontais da superestrutura. Esforços adicionais foram considerados de acordo com as Normas Brasileiras em especial a NBR 6118/2014.





ESTADO DE SANTA CATARINA PREFEITURA MUNICIPAL DE ITUPORANGA

Nas extremidades, estão detalhadas as cortinas frontais para fechamento transversal e alas laterais de contenção horizontal.

Na primeira fase do projeto, será executada a demolição integral das alas de contenção existentes e da camada superior da laje de tabuleiro, uma vez que estas se encontram totalmente deterioradas e incapazes de desempenhar sua função estrutural e hidráulica. A operação de demolição deverá observar os critérios estabelecidos pelas normas técnicas brasileiras, em especial:

A demolição deverá ocorrer de forma controlada, garantindo a estabilidade da mesoestrutura remanescente, o não comprometimento do leito do rio e o atendimento às recomendações de segurança para trabalhadores e usuários do entorno. Também deverão ser observadas as diretrizes ambientais aplicáveis, mitigando o arraste de resíduos para o corpo hídrico, conforme estabelece a Resolução CONAMA nº 430/2011.

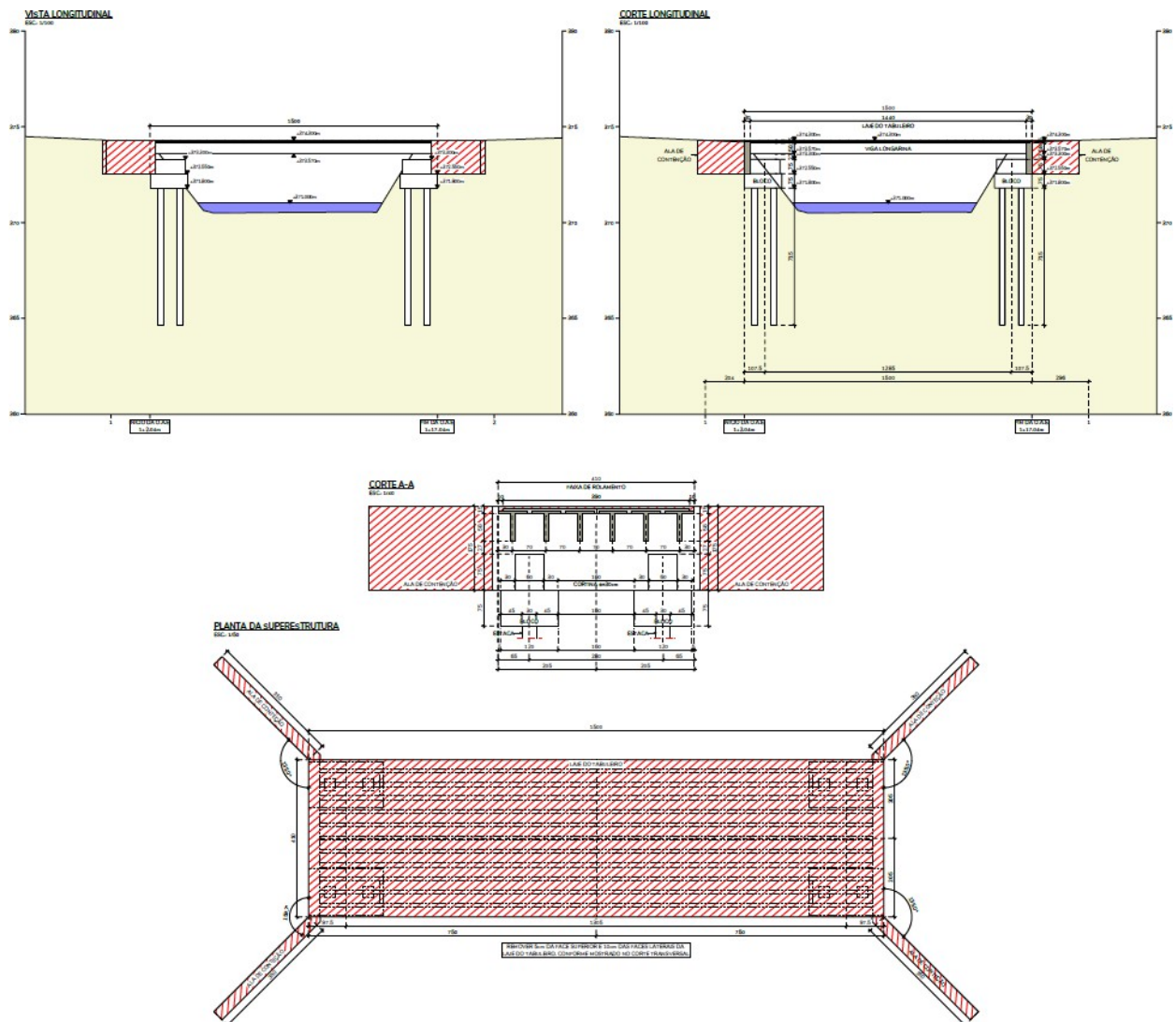



ESTADO DE SANTA CATARINA PREFEITURA MUNICIPAL DE ITUPORANGA

Na segunda fase de alargamento da OAE, deverão ser executados os nichos de abertura na laje do tabuleiro existente, destinados à passagem e cravação das estacas, garantindo o acesso adequado para os equipamentos de fundação. Após a execução das estacas, serão construídos os blocos de fundação e, em seguida, a cortina de contenção, a qual deverá ser erguida até a cota de apoio das vigas longarinas.

Quando a concretagem da cortina atingir a cota de apoio, deverá ser realizado o lançamento das vigas pré-moldadas. Posteriormente ao posicionamento das vigas, procede-se à concretagem final da cortina de contenção, englobando e conectando todas as vigas longarinas à cortina, de modo a assegurar o trabalho conjunto da superestrutura e da mesoestrutura, configurando um pórtico rígido. Essa solução promove maior estabilidade global e eficiência estrutural, em conformidade com os princípios estabelecidos pela ABNT NBR 6118:2023 e ABNT NBR 7187:2023, referentes ao projeto e comportamento de estruturas de concreto armado e de obras de arte especiais.

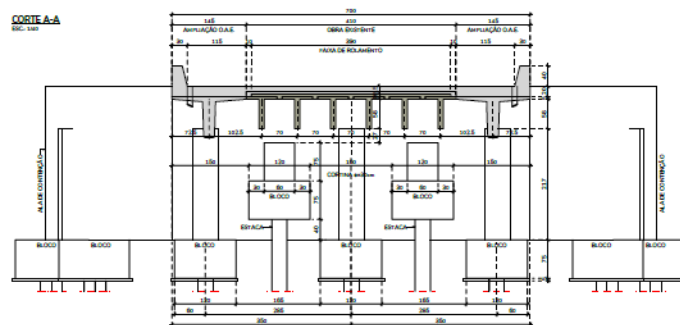
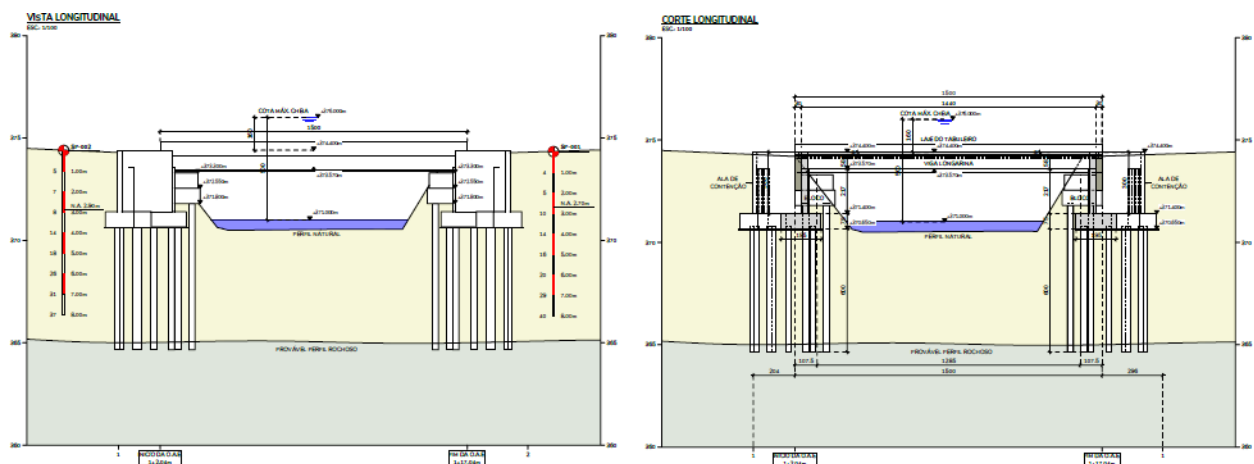



**ESTADO DE SANTA CATARINA
PREFEITURA MUNICIPAL DE ITUPORANGA**

3.1.1 JUSTIFICATIVA DA SOLUÇÃO ADOTADA

A escolha do sistema estrutural adotado para a superestrutura norteou-se principalmente na eliminação sistemática de todas as variáveis menos ponderáveis que pudessem incidir na alteração do cronograma da obra, e conseqüentemente em prazos construtivos previstos. A solução por vigas pré-moldadas, com o posterior lançamento das vigas principais longitudinais foi escolhida, pois permite o uso de equipamento e mão de obra local, adotando a política de utilização total de recursos regionais.

Como consequência destas características, integradas e interdependentes, alcançou além de uma excelente qualidade técnica e estética, uma economia substancial, quando a solução adotada é comparada com uma estrutura – de mesma espessura construtiva – em concreto armado convencional moldado no local.

Com relação à solução adotada para a meso e infraestrutura, somente temos a dizer que, com base na verificação in-loco e, nas características da superestrutura e condições específicas desta obra, constitui-se uma solução clássica, de utilização corrente e rotineira, de execuções rápidas e simples.

Nossa proposta de solução estrutural tanto para a super, quanto para a interação meso e infraestrutura, constituem-se, numa solução racional para o aproveitamento de peças resistentes que transfiram, praticamente sem transição, os esforços e coações para o solo de fundação, acrescentando-se ainda em vantagens técnicas e econômicas provenientes da utilização de pré-moldagem padronizadas de baixo custo e prazo de fornecimento.

3.2 ESPECIFICAÇÕES TÉCNICAS

3.2.1 NORMAS E DISPOSIÇÕES GERAIS

Juntamente com esta especificação devem ser obedecidas todas as normas da ABNT, mas principalmente as seguintes:

NBR-6122 - Projeto e execução de fundações

NBR-7678 - Segurança na execução de obras e serviços de construção –

Procedimento

Todos os serviços a serem executados, deverão ser baseados nos desenhos do Projeto básico e no desenvolvimento do projeto final executivo, tanto no que diz respeito às cotas de assentamento das estruturas, vãos da estrutura e às tensões admissíveis requeridas para o terreno.





ESTADO DE SANTA CATARINA
PREFEITURA MUNICIPAL DE ITUPORANGA
3.3 ESPECIFICAÇÃO DE CONCRETO MAGRO

3.3.1 GENERALIDADES

3.3.1.1 OBJETIVO

O objetivo desta especificação é estabelecer os requisitos mínimos a serem observados na execução de concreto magro, compreendendo, sem se limitar, ao fornecimento e aplicação de materiais, bem como todos os serviços necessários à perfeita execução dos trabalhos.

3.3.1.2 NORMAS

Juntamente com esta memória, a Especificação “Concreto”, e a Especificação “Escavação de Cavas e Valas” devem ser obedecidas todas as normas de ABNT, pertinentes ao assunto, mas principalmente as seguintes:

NBR-6118 - Projeto e execução de obras de concreto armado - Procedimento

NBR-6112 - Projeto e execução de fundações - Procedimento

3.3.1.3 DEFINIÇÃO

Entende-se como concreto magro ao concreto de regularização do fundo de cavas, que serve de suporte do concreto estrutural.

3.3.2 DISPOSIÇÕES GERAIS

Para fabricação, transporte e lançamento do concreto magro devem ser obedecidas às prescrições da Especificação “Concreto”.

A finalidade do concreto magro é a obtenção de uma superfície firme, limpa e que permita o posicionamento correto e rígido da fôrma e armação, e o lançamento do concreto estrutural em local isento de materiais que possam contaminá-lo.

Sob nenhum pretexto será permitido lançamento de concreto magro sobre barro, lama, solo ou aterro sem compactação, devendo-se tomar as providências para sempre lançar o concreto magro sobre solo firme.

Conforme NBR 6118/2003, o fck do concreto magro usado para regularização deve ser de 15 MPA, tipo C15 com consumo mínimo de cimento de 200 Kg/m³.

3.3.3 EXECUÇÃO

Concluída o aterro de cabeceira, quando for o caso, deve-se compactar convenientemente o solo, e posteriormente obedecer ao seguinte procedimento:





**ESTADO DE SANTA CATARINA
PREFEITURA MUNICIPAL DE ITUPORANGA**

- a) Para fundações, a espessura do concreto magro será de 10,0 cm, conforme indicação do projeto;
- b) Para fundações, além da superfície de apoio, o concreto magro deve avançar mais 5cm para cada lado, para apoio da fôrma;
- c) Se a cava estiver sujeita a presença de água, provocando o solapamento do concreto magro, deverão ser adotadas soluções de sobre-largura, ou aumento de espessura do concreto magro nas bordas, ou outra, a critério da executante;
- d) As superfícies de apoio das formas da fundação deverão ser perfeitamente niveladas;
- e) Após o lançamento e espalhamento, o concreto magro deverá ser energicamente apilado com soquete com área de 20 x 20 cm e 5kg, para haver um perfeito contato do concreto com o solo.

Obs.: Parte deste memorial foi compilada das Normas Rodoviárias do MT – DNER/DNIT – Obras-de-arte especiais – Concretos e argamassas

3.3.4 RESUMO

Este documento define a sistemática empregada na execução de concretos e argamassas. Para tanto, são apresentados os requisitos concernentes a material, equipamento, execução, verificação final de qualidade, além dos critérios para aceitação, rejeição e medição dos serviços.

3.4 ESPECIFICAÇÃO DE CONCRETO ESTRUTURAL

3.4.1 APRESENTAÇÃO

Esta norma estabelece a sistemática a ser empregada na execução e no controle da qualidade do serviço em epígrafe.

3.4.2 OBJETIVO

Fixar as condições exigíveis para a execução e recebimento de concretos, argamassas e caldas de cimento.

3.4.3 REFERÊNCIAS

Para o entendimento desta Norma deverão ser consultados os documentos seguintes:

DNER-EM 034/97 - Água para concreto;

DNER-EM 036/95 - Recebimento e aceitação de cimento Portland comum e Portland de alto forno;





ESTADO DE SANTA CATARINA
PREFEITURA MUNICIPAL DE ITUPORANGA

DNER-EM 037/97 - Agregado graúdo para concreto de cimento;

DNER-EM 038/97 - Agregado miúdo para concreto de cimento;

ABNT NBR-5738/16 - Moldagem e cura de corpos-de-prova cilíndricos ou prismáticos de Concreto;

ABNT NBR-5746 - Análise química de cimento Portland - determinação do enxofre na forma de sulfeto;

ABNT NBR - 5739 - Ensaio de compressão de corpos de prova cilíndricos;

ABNT NBR - 5750/98 - Amostragem de concreto fresco;

ABNT NBR - 6118/14 - Projeto e execução de obras de concreto armado;

ABNT NBR - 7187/03 - Projeto e execução de pontes de concreto armado e protendido;

ABNT NBR - 7212/12 - Execução de concreto dosado em central;

ABNT NBR - 7223/98 - Concreto - determinação da consistência pelo abatimento do tronco de cone;

ABNT NBR - 7681/13 - Calda de cimento para injeção;

ABNT NBR - 7682/13 - Calda de cimento - determinação do índice de fluidez;

ABNT NBR - 7683/13 - Calda de cimento - determinação dos índices de exsudação e expansão;

ABNT NBR - 7684/13 - Calda de cimento - determinação da resistência à compressão;

ABNT NBR - 7685/13 - Calda de cimento - determinação de vida útil;

ABNT NBR - 8953/15 - Concreto para fins estruturais - classificação por grupos de resistência;

ABNT NBR - 9062/17 - Projeto e execução de estruturas de concreto pré-moldado;

ABNT NBR - 9606/98 - Determinação da consistência pelo espalhamento do tronco de cone;

ABNT NBR - 10839/89 - Execução de obras de arte especiais em concreto armado e protendido;

ABNT NBR - 12655/15 - Preparo, controle e recebimento do concreto;

Manual de Construção de Obras de Arte Especiais - DNER, 1995.

3.4.4 DEFINIÇÕES

Para os efeitos desta Norma, são adotadas as definições seguintes:

3.4.5 CONCRETO

Mistura de agregado com ligante (água e cimento) que endurece adquirindo características semelhantes à rocha.

3.4.6 ELEMENTO ESTRUTURAL

Parte da estrutura que apresenta uma configuração geométrica claramente definida, f_{ck} igual





ESTADO DE SANTA CATARINA
PREFEITURA MUNICIPAL DE ITUPORANGA

e mesmo tipo de solicitação (p.ex. fundações, blocos de apoios, pilares, encontros, paredes, vigas, transversinas, lajes e sobre laje).

3.4.7 CONDIÇÕES GERAIS

Deverão ser executados de acordo com as fôrmas e resistências características indicadas no projeto.

3.4.8 CONDIÇÕES ESPECÍFICAS

3.4.8.1 MATERIAL

3.4.8.1.1 CIMENTO

Os cimentos devem satisfazer às Especificações brasileiras, podendo ser de qualquer tipo e classe, desde que o projeto não prefira ou faça restrição a este ou aquele. Nos concretos, argamassas e caldas em contato com armaduras de protensão, o cimento empregado não poderá apresentar teor de enxofre sob a forma de sulfeto superior a 0,2%.

Nos cimentos empregados exigir a apresentação do certificado de qualidade. Todo cimento deverá ser guardado em local seco e abrigado de agentes nocivos e, não deverá ser transportado em dias úmidos.

O cimento poderá ser armazenado nos sacos de 50 Kg e 40 Kg ou em silos, quando entregue a granel e para cimento de uma única procedência. O período de armazenamento não poderá comprometer a sua qualidade. Exceto em clima muito seco, deverá ser verificado, antes da utilização se o cimento ainda atende às Especificações.

Deverá ainda atender à Especificação DNER-EM 036/95.

3.4.8.1.2 AGREGADOS

Os agregados deverão constituir-se de materiais granulosos e inertes, substâncias minerais naturais ou artificiais, britados ou não, duráveis e resistentes, com dimensões máximas características e formas adequadas ao concreto a produzir. Deverão ser armazenados separadamente, isolados do terreno natural, em assoalho de madeira ou camada de concreto de forma a permitir o escoamento d'água. Não conter substâncias nocivas que prejudiquem a pega e/ou o endurecimento do concreto, ou minerais deletérios que provoquem expansões em contato com a umidade e com determinados elementos químicos.

Deverão atender à Especificação DNER-EM 037/97 e DNER-EM 038/97.





**ESTADO DE SANTA CATARINA
PREFEITURA MUNICIPAL DE ITUPORANGA**

3.4.8.1.3 AGREGADO MIÚDO

É normalmente constituída por areia natural quartzosa, de dimensão máxima característica igual ou inferior a 4.8 mm. Ser bem graduada, sendo recomendadas as areias grossas que não apresentem substâncias nocivas, como torrões de argila, materiais orgânicos, etc.

Somente será admitida a sua utilização, após estudos em laboratórios. O emprego de agregados miúdos somente poderá ser proveniente de rocha sadia.

3.4.8.1.4 AGREGADO GRAÚDO

Deverão apresentar dimensão máxima característica entre 4.8 mm e 50 mm e ser naturais (cascalhos ou seixos rolados, britados ou não) ou artificiais (pedras britadas, britas, argilas expandidas, etc). Não apresentar substâncias nocivas, como torrões de argila, matéria orgânica, etc. O agregado graúdo será constituído pelas partículas de diversas graduações nas proporções indicadas nos traços do concreto e armazenado separadamente, em função destas graduações.

3.4.8.1.5 PEDRA DE MÃO

A pedra de mão para concreto ciclópico, de granito ou outra rocha estável, deverá ter qualidade idêntica à exigida para a pedra britada a empregar na confecção do concreto.

Deverá ser limpa e isenta de incrustações nocivas e sua máxima dimensão não inferior a 30 cm, nem superior à 1/4 da mínima do elemento a ser construído.

3.4.8.2 ÁGUA

A água para a preparação do concreto não deverá conter ingredientes nocivos em quantidades que afetem o concreto fresco ou endurecido ou reduzir a proteção das armaduras contra a corrosão. Deverá ser razoavelmente clara e isenta de óleo, ácidos, álcalis, matéria orgânica, etc., e obedecer à exigência do item 6.1.3 desta Norma. Guardá-las em caixas estanques e tampadas de modo a evitar contaminação por substâncias estranhas.

3.4.8.3 ADITIVOS

A utilização de aditivos deve implicar no perfeito conhecimento de sua composição e propriedades, efeitos no concreto e armaduras, sua dosagem típica, possíveis efeitos de dosagens diferentes, conteúdo de cloretos, prazo de validade e condições de armazenamento.

Somente usar aditivos expressamente previstos nos projetos, ou nos estudos de dosagem de concreto empregados na obra, realizados em laboratório e aprovados pela autoridade competente.





ESTADO DE SANTA CATARINA
PREFEITURA MUNICIPAL DE ITUPORANGA

Para o concreto protendido os aditivos que contenham cloreto de cálcio ou quaisquer outros halogenetos serão rigorosamente proibidos. Não deverão conter ainda ingredientes que possam provocar a corrosão do aço, as mesmas recomendações para a calda de injeção.

3.4.8.4 ADIÇÕES

As adições não poderão ser nocivas ao concreto e deverão ser compatíveis com os demais componentes da mistura.

3.4.9 EQUIPAMENTOS

A natureza, capacidade e quantidade do equipamento a ser utilizado dependerão do tipo e dimensões do serviço a executar. Para os concretos preparados na obra poderá ser utilizada betoneira estacionária de no mínimo 320 l, com dosador de água, central de concreto ou caminhão betoneira. Para o lançamento poderão ser utilizados carrinhos-caçamba, caçambas, bombas, etc.

3.4.10 EXECUÇÃO

3.4.10.1 CONCRETO

O concreto pode se apresentar quanto a sua densidade como concreto normal, com massa específica entre 2000 e 2800 kg/m³, como concreto leve, cuja massa específica não ultrapassa 2000 kg/m³ e como concreto pesado com massa específica maior que 2800 kg/m³. O concreto deve apresentar uma massa fresca trabalhável com os equipamentos disponíveis na obra, para que depois de endurecido se torne um material homogêneo e compacto.

3.4.10.2 DOSAGEM

Os concretos para fins estruturais deverão ser dosados, racional e experimentalmente, a partir da resistência característica à compressão estabelecida no projeto, do tipo de controle do concreto, trabalhabilidade adequada ao processo de lançamento empregado e das características físicas e químicas dos materiais componentes. O cálculo da dosagem deverá ser refeito cada vez que prevista uma mudança de marca, tipo ou classe de cimento, na procedência e qualidade dos agregados e demais materiais e quando não obtida à resistência desejada.

Os concretos são classificados conforme a resistência característica à compressão (f_{ck}) em grupos I e II e, dentro dos grupos, em classes, sendo o grupo I, subdividido em nove classes, do C15 ao C50 e o grupo II em quatro classes (C55, C60, C70 e C80).

Serão consideradas também para a dosagem dos concretos, condições peculiares como: impermeabilização, resistência ao desgaste, ação de águas agressivas, aspecto das superfícies,





ESTADO DE SANTA CATARINA
PREFEITURA MUNICIPAL DE ITUPORANGA

condições de colocação, etc.

A resistência de dosagem do concreto será função dos critérios utilizados para a definição da sua resistência característica, através do desvio padrão das amostras, dependendo do controle tecnológico dos materiais na obra, e classificada de acordo com as condições apresentadas na tabela seguinte:

Condições	Classe de Resistência	Cimento	Água	Agregados
C	C15	Massa	Volume (1)	Volume
B	C15 a C20	Massa	Volume, com dispositivo dosador (1)	Volume (2)
	C15 a C25	Massa	Volume, com dispositivo dosador (1)	Massa combinada com volume (3)
A	C15 a C80	Massa	Massa (1)	Massa

(1) corrigido pela estimativa ou determinação da umidade dos agregados.

(2) volume do agregado miúdo corrigido através da curva de inchamento e umidade, determinada em pelo menos três vezes no mesmo turno de serviço.

(3) umidade da areia medida no canteiro, em balanças aferidas para permitir a rápida conversão de massa para volume de agregados.

3.4.10.3 PREPARO

Para os concretos executados no canteiro, antes do início da concretagem, deverá ser preparada uma amassada de concreto, para comprovação e eventual ajuste do traço definido no estudo de dosagem.

O preparo do concreto destinado às estruturas deverá ser mecânico, em pequenos volumes nas obras de pequena importância, não podendo ser aumentada, em hipótese alguma, a quantidade de água prevista para o traço.

Os sacos de cimento rasgados, parcialmente usados, ou com cimento endurecido, serão rejeitados.

Os componentes do concreto medidos de acordo com o item anterior devem ser misturados até formar uma massa homogênea. O tempo mínimo de mistura em betoneira estacionária é de 60 segundos, aumentados em 15 segundos para cada metro cúbico de capacidade nominal da





ESTADO DE SANTA CATARINA
PREFEITURA MUNICIPAL DE ITUPORANGA

betoneira, ou conforme especificação do fabricante. Para central de concreto e caminhão betoneira deverá ser atendida a ABNT NBR-7212. Após a descarga não poderão ficar retidos nas paredes do misturador volumes superiores a 5% do volume nominal.

Quando o concreto for preparado por empresa de serviços de concretagem, a central deverá assumir a responsabilidade por este serviço e cumprir as prescrições relativas às etapas de execução do concreto (ABNT NBR-12655), bem como, as disposições da ABNT NBR-7212.

O concreto deverá ser preparado somente nas quantidades destinadas ao uso imediato. Não será permitida a re-mistura do concreto parcialmente endurecido.

3.4.10.4 TRANSPORTE:

Quando a mistura for preparada fora do local da obra, o concreto deverá ser transportado em caminhões betoneiras, não podendo segregar durante o transporte, nem apresentar temperaturas fora das faixas de 5 °C a 30 °C. Em geral, descarregados em menos de 90 minutos após a adição de água. A velocidade do tambor giratório não deverá ser menor que duas nem maior que seis rotações por minuto. Qualquer motivo provável da aceleração da pega irá acelerar o período completo de descarregamento, ou serão empregados aditivos retardadores da pega. O intervalo entre as entregas deverá ser tal que não permita o endurecimento parcial do concreto já colocado, não excedendo o tempo máximo de 30 minutos.

O intervalo entre a colocação de água no tambor e a descarga final do concreto da betoneira nas formas não deverá exceder 60 minutos, devendo a mistura ser revolvida de modo contínuo para que o concreto não fique em repouso antes do seu lançamento por tempo superior a 30 minutos. No transporte horizontal deverão ser empregados carros especiais providos de rodas de pneus, e evitado o uso de carros com rodas maciças, de ferro ou carrinhos comuns.

3.4.10.5 LANÇAMENTO:

O lançamento do concreto só pode ser iniciado após o conhecimento dos resultados dos ensaios da dosagem, verificação da posição exata da armadura, limpeza das fôrmas, que quando de madeira devem estar suficientemente molhadas, e do interior removidos os cavacos de madeira, serragem e demais resíduos de operações de carpintaria. Serão tomadas precauções para não haver excesso de água no local de lançamento o que pode ocasionar a possibilidade do concreto fresco vir a ser lavado.

Não será permitido lançamento do concreto de uma altura superior a 2 m, ou acúmulo de grande quantidade em um ponto qualquer e posterior deslocamento ao longo das fôrmas. Na





ESTADO DE SANTA CATARINA
PREFEITURA MUNICIPAL DE ITUPORANGA

concretagem de colunas ou peças altas o concreto deverá ser introduzido por janelas abertas nas fôrmas, fechadas à medida que a concretagem avançar.

Calhas, tubos ou canaletas poderá ser usado como auxiliares no lançamento do concreto, dispostos de modo a não provocar segregação. Deverão ser mantidos limpos e isentos de camada de concreto endurecido, preferencialmente, executado ou revestidos com chapas metálicas.

O concreto somente poderá ser colocado sob água quando sua mistura possuir excesso de cimento de 20% em peso. Em hipótese alguma será empregado concreto submerso com consumo de cimento inferior a 350 kg/m³. Para evitar segregação o concreto deverá ser cuidadosamente colocado na posição final em uma massa compacta, por meio de funil ou de caçamba fechada, de fundo móvel, e não perturbado depois de ser depositado. Cuidados especiais serão tomados para manter a água parada no local de depósito. O concreto não deverá ser colocado diretamente em contato com a água corrente.

Quando usado funil, este deverá consistir de um tubo de mais de 25 cm de diâmetro, construído em seções acopladas umas às outras, por flanges providas de gachetas. O modo de operar deverá permitir movimento livre da extremidade de descarga e seu abaixamento rápido, quando necessário, para estrangular ou retardar o fluxo. O enchimento deverá processar-se por método que evite a lavagem do concreto. O terminal deverá estar sempre dentro da massa do concreto e o tubo conter uma quantidade suficiente de concreto para não haver penetração de água. O fluxo do concreto deverá ser contínuo e regulado de modo a obter camadas aproximadamente horizontais, até o término da concretagem.

Quando o concreto for colocado com caçamba de fundo móvel, esta deverá ter capacidade superior a meio metro cúbico (0,50 m³). Abaixar a caçamba, gradual e cuidadosamente, até apoiá-la na fundação preparada ou no concreto já colocado, elevá-la muito vagarosamente durante o percurso de descarga. Pretende-se, com isto, manter a água tão parada quanto possível no ponto de descarga e evitar agitação da mistura.

3.4.10.6 ADENSAMENTO DO CONCRETO

O concreto deverá ser bem adensado dentro das fôrmas, mecanicamente, usar vibradores, que poderão ser, internos, externos ou superficiais, com frequência mínima de 3.000 impulsos por minuto. O número de vibradores deverá permitir adensar completamente, no tempo adequado, todo o volume de concreto a ser colocado. Somente será permitido o adensamento manual em caso de interrupção no fornecimento de força motriz e pelo mínimo período indispensável ao término da moldagem da peça em execução, com acréscimo de 10% de cimento, sem aumento da água de





**ESTADO DE SANTA CATARINA
PREFEITURA MUNICIPAL DE ITUPORANGA**

amassamento.

Normalmente serão utilizados vibradores de imersão internos, os externos apenas quando as dimensões das peças não permitirem inserção do vibrador, ou junto com os internos quando se desejar uma superfície de boa aparência, e os vibradores superficiais em lajes e pavimentos.

O vibrador de imersão deverá ser empregado na posição vertical evitando-se o contato demorado com as paredes das formas ou com a armação, bem como, a permanência demasiada em um mesmo ponto. Não será permitido o uso do vibrador para provocar o deslocamento horizontal do concreto nas fôrmas. O afastamento de dois pontos contíguos de imersão do vibrador deverá ser de, no mínimo, 30 cm.

3.4.10.7 CURA DO CONCRETO

Para atingir sua resistência total, o concreto deverá ser curado e protegido eficientemente contra o sol, vento e chuva. A cura deve continuar durante um período mínimo de 7 dias, após o lançamento, caso não existam indicações em contrário. Para o concreto protendido, a cura deverá prosseguir até que todos os cabos estejam protendidos. Sendo usado cimento de alta resistência inicial, esse período poderá ser reduzido.

A água para a cura deverá ser da mesma qualidade usada para a mistura do concreto. Poderão ser utilizados, principalmente, os métodos de manutenção das fôrmas, cobertura com filmes plásticos, colocação de coberturas úmidas, aspersão de água ou aplicação de produtos especiais que formem membranas protetoras.

3.4.10.8 JUNTAS DE CONCRETAGEM

O número de juntas de concretagem deverá ser o menor possível.

3.4.10.9 CONCRETO CICLÓPICO

Onde for necessário o emprego de concreto ciclópico adicionar concreto, preparado como mencionado no subitem anterior, com volume de até 30% de pedras de mão, lavadas, saturadas com água e envolvidas com 5 cm, no mínimo, de concreto.

Nenhum concreto a ser empregado em concreto ciclópico deverá ter resistência característica à compressão (f_{ck}) inferior a 15 MPA (150 kgf/cm²).

3.4.10.10 ARGAMASSA

As argamassas poderão ser preparadas em betoneiras. Sendo permitida a mistura manual,





**ESTADO DE SANTA CATARINA
PREFEITURA MUNICIPAL DE ITUPORANGA**

a areia e o cimento deverão ser misturados a seco até obter-se coloração uniforme, quando, então, será adicionada a água necessária para a obtenção da argamassa de boa consistência, para manuseio e espalhamento fáceis com a colher de pedreiro. A argamassa não empregada em 45 minutos, após a preparação, será rejeitada e não será permitido seu aproveitamento, mesmo com adição de mais cimento.

As argamassas destinadas ao nivelamento das faces superiores dos pilares e preparo do berço dos aparelhos de apoio deverão ter resistência característica à compressão de 25 Mpa (250 kgf/cm²).

3.4.10.11 CALDA DE CIMENTO PARA INJEÇÃO:

Produto da mistura conveniente de cimento, água e, eventualmente, de aditivos, para preenchimento de bainhas ou dutos de armadura de protensão de peças de concreto protendido, a fim de proteger a armadura contra a corrosão e garantir a aderência posterior ao concreto da peça.

Recomenda-se injeção até, no máximo 8 dias após a protensão dos cabos.

O cimento utilizado deve ser o cimento Portland comum, ou outro tipo de cimento que satisfaça as seguintes exigências:

- a) teor de cloro proveniente de cloreto: máximo igual a 0,10%;
- b) teor de enxofre proveniente de sulfetos (ABNT NBR-NM 19:2004): máximo igual a 0,20%.

Não serão permitidos aditivos que contenham halogenetos ou reatores ao material de calda, deteriorem ou ataquem o aço.

O fator água/cimento não deverá ser superior a 0,45 em massa.

3.4.11 INSPEÇÃO

3.4.11.1 CONTROLE DO MATERIAL

A ABNT NBR-12655:2015 fixa as condições exigíveis para realização do controle tecnológico dos materiais componentes do concreto.

3.4.11.2 CIMENTOS

Os ensaios de cimento deverão ser feitos em laboratório, de acordo com as normas ABNT NBR – NM 10:2004 (quando necessário) e as ABNT NBR-07215, ABNT NBR-NM 76:1998, ABNT NBR-NM 43:2003, ABNT NBR-NM 65:2003 e ABNT NBR-11582, desnecessária a realização frequente de ensaios se existirem garantia de homogeneidade de produção para determinada marca de cimento.





ESTADO DE SANTA CATARINA
PREFEITURA MUNICIPAL DE ITUPORANGA

O peso do saco de cimento deverá ser verificado para cada 50 sacos fornecidos, com tolerância de 2%.

3.4.11.3 AGREGADOS MIÚDOS E GRAÚDOS:

Deverão obedecer à ABNT NBR-7211.

3.4.11.4 ÁGUA

Controle da água desde que apresente aspecto ou procedência duvidosa. Para utilização em concreto armado ou protendido será considerada satisfatória se apresentar pH entre 5.8 e 8.0 e respeitar os seguintes limites máximos:

- a) matéria orgânica: 3mg/l (oxigênio consumido);
- b) resíduo sólido: 5000mg/l;
- c) sulfatos: 300mg/l (íons SO₄);
- d) cloretos: 500mg/l (íons Cl)
- e) açúcar: 500mg/l.

Para casos especiais considerar outras substâncias prejudiciais.

O gelo a ser utilizado, quando necessário para resfriamento, da mistura (concreto ou calda de cimento) deverá obedecer aos requisitos acima.

3.4.12 CONTROLE DA EXECUÇÃO:

3.4.12.1 CONCRETO:

De acordo com a ABNT-NBR-12655 para a garantia da qualidade do concreto a empregar na obra, para cada tipo e classe de concreto, serão realizados os ensaios de controle, adiante relacionados, além de outros recomendados em projetos específicos:

- a) ensaios de consistência, de acordo com a ABNT NBR-7223 e, ou ABNT NBR-NM 68:1998 (para concreto auto-adensável), sempre que ocorrerem alterações na umidade dos agregados, na primeira amassada do dia após o reinício, seguido de interrupção igual ou superior a 2 horas, na troca de operadores e cada vez que forem moldados corpos de prova. Para concreto fornecido por terceiros deverão ser realizados ensaios a cada betonada;
- b) ensaios de resistência à compressão de acordo com a ABNT NBR-5739, para aceitação ou rejeição dos lotes.

A consistência do concreto deverá atender aos valores estipulados nos métodos de ensaio. Acaso não os atenda na primeira amostra, repetir nova amostragem; se persistir, provavelmente não apresenta a necessária plasticidade e coesão. Verificar a causa e corrigir antes da utilização,





ESTADO DE SANTA CATARINA
PREFEITURA MUNICIPAL DE ITUPORANGA

com exceção para os concretos cuja plasticidade exceda os limites dos métodos de ensaio, como o concreto bombeado.

A amostragem mínima do concreto para ensaios de resistência à compressão deverá ser feita dividindo-se a estrutura em lotes. Cada lote corresponderá a um elemento estrutural, limitado pelos critérios da tabela adaptada da ABNT NBR-12655 apresentadas a seguir:

Limites superiores	Solicitação principal dos elementos da estrutura	
	Compressão ou Compressão e Flexão	Flexão Simples
Volume de concreto	50m ³	100m ³
Tempo de concretagem	3 dias de concretagem (1)	

(1) Este período deve estar compreendido no prazo total máximo de sete dias, inclui eventuais interrupções para tratamento de juntas.

De cada lote retirar uma amostra, de no mínimo seis exemplares, para os concretos até a classe C50 e doze exemplares para as classes superiores a C50.

Cada exemplar é constituído por dois corpos de prova da mesma amassada para cada idade do rompimento, moldados no mesmo ato. A resistência do exemplar de cada idade é considerada a maior dos dois valores obtidos no ensaio. O volume de concreto para a moldagem de cada exemplar e determinação da consistência deverá ser de 1,5 vezes o volume necessário para estes ensaios e nunca menor que 30 litros.

A coleta deste concreto em betoneiras estacionárias deve ocorrer enquanto o concreto está sendo descarregado, representando o terço médio da mistura. Caso contrário, deve ser tomada imediatamente após a descarga, retirada de três locais diferentes, evitando-se os bordos. Homogeneizar o concreto sobre o recipiente com o auxílio de colher de pedreiro, concha metálica ou pá.

A coleta deste concreto em caminhão betoneira deverá ocorrer enquanto o concreto está sendo descarregado e obtido em duas ou mais porções, do terço médio da mistura.

Para o concreto bombeado, a coleta deve ser feita em uma só porção, colocando-se o recipiente sob o fluxo de concreto na saída da tubulação, evitando o início e o fim do bombeamento.

3.4.13 ARGAMASSA:

As argamassas serão controladas através dos ensaios de qualidade de água e de areia.

3.4.13.1 CONTROLE ESTATÍSTICO:

3.4.13.2 CONCRETO:





**ESTADO DE SANTA CATARINA
PREFEITURA MUNICIPAL DE ITUPORANGA**

O controle poderá ser feito por amostragem parcial, quando são retirados exemplares de algumas betonadas de concreto atendidas às limitações já constantes do item 6.2.1, ou por amostragem total, quando são retirados exemplares de todas as amassadas de concreto e o valor estimado da resistência característica à compressão ($f_{ck\ est}$), na idade específica, obtidos conforme tabela seguinte:

Resistência Característica Estimada $f_{ck\ est}$

Amostragem parcial		Amostragem total	
$6 \leq n < 20$	$n \geq 20$	$n \leq 20$	$n > 20$
$2 \frac{f_1 + f_2 + \dots + f_{m-1}}{m-1} - f_m$	$f_{cm} - 1,65 S$	f_1	f_i
Se maior que $\Psi_6 f_1$			

Sendo:

n = número de exemplares;

$m = n/2$, desprezando-se o valor mais alto de n , se n for ímpar;

f_1, f_2, \dots, f_m = valores das resistências dos exemplares, em ordem crescente;

Ψ_6 = valores constantes da tabela valores de Ψ_6 ;

f_{cm} = resistência média dos exemplares do lote, em MPa;

S = desvio padrão do lote para $n - 1$ resultados, em Mpa;

$i = 0,05n$, adotando-se a parte inteira imediatamente superior, para o valor de i fracionário.

A resistência do concreto através do controle tecnológico e rompimento de corpos-de-prova, pode ser feita com relação ao f_{ck} , representando de forma estatística a resistência de um determinado conjunto de corpos-de-prova.

No início da obra ou quando não se conhecer o valor do desvio padrão S , considerar os seguintes valores para S_d , de acordo com a condição de preparo:

Condição A: $S_d = 4,0$ Mpa

Condição B: $S_d = 5,5$ Mpa

Condição C: $S_d = 7,0$ Mpa

VALORES DE Ψ_6											
Condição de Preparo	Número de Exemplares (n)										
	2	3	4	5	6	7	8	10	12	14	≥ 16
A	0,82	0,86	0,89	0,91	0,92	0,94	0,95	0,97	0,99	1,00	1,02
B ou C	0,75	0,80	0,84	0,87	0,89	0,91	0,93	0,96	0,98	1,00	1,02





ESTADO DE SANTA CATARINA
PREFEITURA MUNICIPAL DE ITUPORANGA

Em casos excepcionais, em lotes correspondentes a no máximo 10m³, com número de exemplares entre 2 e 5: $f_{ck\ est} = \Psi_6 f_1$.

3.4.13.3 ACEITAÇÃO E REJEIÇÃO

Realizar inspeção visual após a retirada das fôrmas e escoramento quanto à existência de brocas, falhas no posicionamento das armaduras, etc.

Os lotes de concreto serão aceitos automaticamente quando atingirem a idade de controle:

$$f_{ck\ est} \geq f_{ck}$$

Os serviços rejeitados deverão ser corrigidos, complementados ou refeitos.

3.4.14 CRITÉRIOS DE MEDIÇÃO

3.4.14.1 CONCRETO

O concreto, simples, armado, protendido ou ciclópico, será medido por metro cúbico de concreto lançado no local, volume calculado em função das dimensões indicadas no projeto ou, quando não houver indicação no projeto, pelo volume medido no local de lançamento. Inclui o fornecimento dos materiais, preparo, mão de obra, utilização de equipamento, ferramentas, transportes, lançamento, adensamento, cura, controle e qualquer outro serviço necessário a concretagem.

3.4.14.2 ARGAMASSA:

A argamassa será medida por metro cúbico aplicado, em função das dimensões indicadas no projeto. Não caberá a medição em separado quando se tratar de alvenaria de pedra argamassada.

3.5 FÔRMAS

Moldes provisórios destinados a receber e conter o concreto, enquanto endurece.

- Fôrmas reutilizáveis Fôrmas elaboradas, em geral, de chapas de madeira compensada e impermeabilizada; dependendo da obra e do projeto dos painéis, o reaproveitamento pode ser superior a dez vezes.

- Fôrmas brutas Fôrmas de tábuas, que somente devem ser usadas para concreto não aparente; a reutilização é pequena.

- Fôrmas auto-portantes Fôrmas que dispensam escoramento; somente possíveis para pequenos vãos e cargas limitadas.





ESTADO DE SANTA CATARINA
PREFEITURA MUNICIPAL DE ITUPORANGA

- Fôrmas metálicas Chapas metálicas finas e enrijecidas, usadas para estruturas repetitivas e com acabamento apurado, tais como elementos pré-moldados e pilares circulares.

3.5.1 CONDIÇÕES GERAIS

A responsabilidade pelo projeto, execução e remoção das fôrmas é do construtor. As fôrmas somente devem entrar em carga após a liberação da Fiscalização. Em virtude da importância, responsabilidade, custo relativo e multiplicidade de soluções, as fôrmas devem ser projetadas e dimensionadas com antecedência, antes do início da construção. As fôrmas devem ser projetadas e detalhadas de maneira que as lajes, vigas, paredes e outros elementos estruturais acabados tenham as dimensões, formas, alinhamentos e posições dentro das tolerâncias admissíveis. Fôrmas e escoramentos devem formar um sistema interdependente, com previsão de desmoldagem parcial ou total. Fôrmas e escoramentos devem ser dimensionados com previsão de ação de ventos e sobrecargas de equipamentos, pessoal e materiais.

3.5.2 CONDIÇÕES ESPECÍFICAS

Projeto A escolha dos materiais adequados para execução das fôrmas deve atender a requisitos de economia, segurança e acabamento desejado para a obra. O projeto das fôrmas, bem como do escoramento, é de responsabilidade do construtor e deve ser apresentado completo, para exame da Fiscalização; o projeto deve atender a todas as normas e especificações, inclusive as locais, estaduais e federais. O projeto das fôrmas deve indicar, quando necessário, aberturas provisórias para limpeza e retirada de detritos. No projeto, devem ser previstos forma, prazo e condições para remoção das fôrmas.

3.5.2.1 INSUMOS

Madeira em tábuas Praticamente, todos os tipos de fôrmas necessitam de algum componente de madeira; há uma grande variedade de espécies de madeira e a escolha de algum tipo depende da disponibilidade e do custo. Quando permitidas as fôrmas de madeira, sob a forma de tábuas, devem ser escolhidas madeiras não muito secas, que incham quando molhadas, e nem muito verdes, que empenam quando secam. A qualidade do acabamento do concreto que se consegue com a madeira em forma de tábuas melhora muito quando se utiliza a madeira aparelhada, isto é, a madeira submetida a plainas e lixadeiras.

Madeira compensada Os compensados de madeira são o material mais usado para o revestimento de fôrmas; disponíveis em painéis grandes de 110 x 220 cm e espessuras industriais de 3 a 30 mm permitem, além de excelente acabamento, um grande reaproveitamento, de cinco a





ESTADO DE SANTA CATARINA
PREFEITURA MUNICIPAL DE ITUPORANGA

dez vezes, principalmente se a face em contato direto com o concreto for impermeabilizada, por pinturas ou revestimento metálico.

Fôrmas metálicas Para grande número de repetições e acabamento mais apurado, nas vigas pré-moldadas e pilares circulares, por exemplo, as fôrmas metálicas são as mais indicadas. Em certas estruturas, tais como vigas de grandes vãos, a fôrma metálica é praticamente e economicamente insubstituível, visto que elimina apoios intermediários.

3.5.2.2 ACESSÓRIOS

Pregos Os pregos são os dispositivos mecânicos mais comuns para a junção de painéis de fôrmas e seu uso adequado contribui para a economia e a qualidade do trabalho. A preferência dos profissionais recai nas seguintes bitolas: para tábuas, sarrafos e contraplacados de 1 polegada de espessura, pregos de 18 x 27 (3,4 x 61 mm) e para tábuas, ripas e contraplacados de 0,5 polegada de espessura, pregos de 15 x 15 (2,4 x 34 mm).

Tirantes Os tirantes são dispositivos tensionados, adaptados para manter as fôrmas em seu lugar, impedindo-as de abrir, quando solicitadas pela pressão lateral do concreto fresco; podem ser simples vergalhões de aço ou sofisticados produtos industriais. O tirante é isolado da massa de concreto por um tubo plástico que o envolve e permite sua retirada após o endurecimento do concreto; os furos para passagem dos tirantes devem ser obturados com espessura mínima igual ao revestimento adotado.

3.5.2.3 CARGAS ATUANTES

Cargas verticais As cargas verticais que incidem nas fôrmas são as cargas permanentes e as sobrecargas; as cargas permanentes são o peso próprio das fôrmas, o peso das armaduras e o peso do concreto fresco, e as sobrecargas incluem o peso dos equipamentos e materiais estocados, o peso dos operários e o impacto da movimentação das sobrecargas.

Pressão lateral do concreto fresco A pressão lateral do concreto fresco deve ser calculada em função das características do concreto, peso específico e fluidez, velocidade de lançamento e altura da massa de concreto; cuidados especiais devem ser tomados nas fôrmas dos pilares, onde o mais seguro é considerar toda a altura do pilar.

Cargas horizontais Fôrmas e escoramentos devem ser dimensionados e contraventados para resistir a solicitações do vento, lançamento do concreto, forças resultantes de apoios inclinados, protensão de cabos e movimentação e frenagem de equipamentos.





ESTADO DE SANTA CATARINA
PREFEITURA MUNICIPAL DE ITUPORANGA

Fatores que afetam a pressão lateral do concreto O peso do concreto, com influência direta na pressão hidrostática, a vibração interna para adensamento do concreto, a temperatura do concreto por ocasião do lançamento e outras variáveis de menor importância afetam a pressão lateral do concreto e devem ser levadas em conta no dimensionamento das fôrmas. A revibração e a vibração externa, aceitas em certos tipos de construção, produzem solicitações superiores à vibração interna e tornam necessárias fôrmas especiais, reforçadas.

Remoção de fôrmas A remoção de fôrmas, desejável para permitir a execução de outras fases construtivas e possibilitar seu reaproveitamento, deve ser efetuada em bases absolutamente confiáveis. Fôrmas e escoramentos não devem ser removidos de vigas, lajes e paredes antes que estes elementos estruturais tenham adquirido resistência suficiente para suportar seu peso próprio e as sobrecargas permitidas nesta fase; além da resistência, um módulo de elasticidade mínimo deve ser atingido, para minimizar as deformações por fluência do concreto. Os prazos mínimos para retirada de fôrmas podem ser obtidos no ACI 347 e devem ser confrontados com a Norma ABNT NBR 6118:2007, adotando-se os prazos mais longos; os prazos sugeridos pelo ACI 347 são os seguintes: a) Paredes, colunas e faces de vigas: 12 horas; porém se estas fôrmas se referem a fôrmas de lajes ou fôrmas de fundos de vigas, a remoção deve ser governada por estas últimas. b) Fôrmas de fundo de vigas: • Vão livre entre apoios menor que 3,0 m e carga móvel estrutural menor que a carga permanente estrutural: 7 dias; se a carga móvel estrutural é maior que a carga permanente estrutural: 4 dias. • Vão livre entre apoios situados entre 3 m e 6 m e carga móvel estrutural menor que a carga permanente estrutural: 14 dias; se a carga móvel estrutural é maior que a carga permanente estrutural: 7 dias. • Vão livre entre apoios maior que 6,0 m e carga móvel estrutural menor que a carga permanente estrutural: 10 dias; se a carga móvel estrutural é maior que a carga permanente estrutural: 7 dias.

Técnicas especiais de construção Algumas técnicas especiais de construção, às vezes mescladas com escoramentos, também especiais, são citadas a seguir.

Fôrmas deslizantes Nas fôrmas deslizantes o concreto plástico é colocado nas fôrmas que, por dispositivos apropriados, avançam, dando a conformação final à estrutura; as fôrmas deslizantes podem ser verticais, para colunas de grande altura, principalmente, ou horizontais, para canais. As fôrmas deslizantes por utilizar equipamentos específicos e por exigir o conhecimento de uma série de detalhes executivos, devem ser operadas por empresas especializadas. A movimentação das fôrmas é lenta, constante e dependente da consistência e resistência do concreto. Em virtude da movimentação das fôrmas deslizantes causar microfissuras no concreto, a espessura do cobrimento das armaduras deve ser acrescida de 2,5 cm.





ESTADO DE SANTA CATARINA
PREFEITURA MUNICIPAL DE ITUPORANGA

Fôrmas trepantes Diferentemente das fôrmas deslizantes, que se movimentam constantemente, as fôrmas trepantes avançam aos saltos, em geral, em módulos de três metros. Em virtude de utilizar equipamentos especiais e mão-deobra especializada, as fôrmas trepantes somente devem ser operadas por empresas que tenham experiência comprovada na sua utilização. Não há necessidade de cobrimento adicional das armaduras.

Fôrmas auto-portantes As fôrmas auto-portantes são as que dispensam escoramentos; pouco usadas e somente para pequenos vãos, foram citadas e esquematizadas em uma edição do Beton-Kalender da década de 50 e utilizadas em algumas pontes brasileiras nas décadas de 60 e 70. Constam, essencialmente, de camadas de tábuas com a altura da peça a construir, cortadas de maneira a serem dispostas a 45°, superpostas, cruzadas e solidarizadas por pregos. Não é um tipo de fôrma confiável e sua utilização deve ser evitada.

Fôrmas de construção em avanços sucessivos As fôrmas de avanços sucessivos são associadas a treliças metálicas, macacos e tirantes e prestam-se à construção de pontes e viadutos rodoviários em avanços sucessivos; o conhecimento deste tipo de fôrmas está bastante difundido.

Fôrmas de construção em incrementos sucessivos As pontes de construção em incrementos sucessivos, “incremental launching”, são construídas a partir das extremidades, em comprimentos iguais à metade do comprimento dos vãos e que são empurrados para seu lugar definitivo. Podem ser construídas em grandes comprimentos, retas ou em curvas circulares. 6 Condicionantes ambientais Na hipótese, cada vez mais rara, de utilização de tábuas como fôrmas, somente devem ser utilizadas madeiras com aprovação para exploração. O material resultante da desforma deve ser removido do local e depositado em áreas previamente aprovadas para tal fim. Para minimizar as agressões ao meio ambiente é necessário o atendimento da Norma DNIT 070/2006 – PRO - Condicionantes ambientais das áreas de uso de obras – Procedimento e das prescrições resumidas, indicadas acima, assim como, das recomendações pertinentes constantes da subseção 5.1.2 do Manual para Atividades Ambientais Rodoviárias, do DNIT (IPR Publ. 730).

3.5.3 INSPEÇÕES

Controle dos insumos As tábuas corridas não devem apresentar nós em tamanhos prejudiciais e a madeira compensada deve ter comprovada resistência à água e à pressão do concreto.

Controle da execução Verificar cuidadosamente as dimensões, nivelamento, alinhamento e verticalidade das fôrmas, antes, durante e após a concretagem; não deve ser permitido ultrapassar a tolerância mencionada na seção 11 da ABNT NBR-6118:2007. O prazo mínimo para a desmoldagem é o previsto na ABNT NBR-6118:2007.





ESTADO DE SANTA CATARINA PREFEITURA MUNICIPAL DE ITUPORANGA

3.5.3.1 CONDIÇÕES DE CONFORMIDADE E NÃOCONFORMIDADE

Conformidade Devem ser consideradas conformes as fôrmas que atendam às condições estabelecidas nesta Norma.

Não-conformidade Devem ser rejeitadas as fôrmas que apresentarem defeitos que coloquem em risco a obra e não atendam às condições acima, as frágeis, as não estanques etc. 8 Critério de medição As fôrmas devem ser medidas por metro quadrado de superfície colocada, não cabendo medição em separado para escoras laterais, tirantes, travejamento e quaisquer outros serviços necessários, inclusive ao seu posicionamento.

3.5.4 DRENOS E PINGADEIRAS

Na Figura abaixo Seções Transversais, estão indicadas valetas de recepção de águas pluviais bem como diâmetros e espaçamentos de drenos; sendo adotada uma seção caixão ou com vazios internos, estanques, haverá necessidade de se colocar drenos nos pontos baixos.



Figura 100 - SEÇÃO TRANSVERSAL E DETALHES

As pingadeiras, também indicadas na mesma Figura, devem ser efetivas e salientes, analogamente às demais obras-de-arte especiais; pingadeiras formadas através de recortes ou entalhes não funcionam e não devem ser usadas.



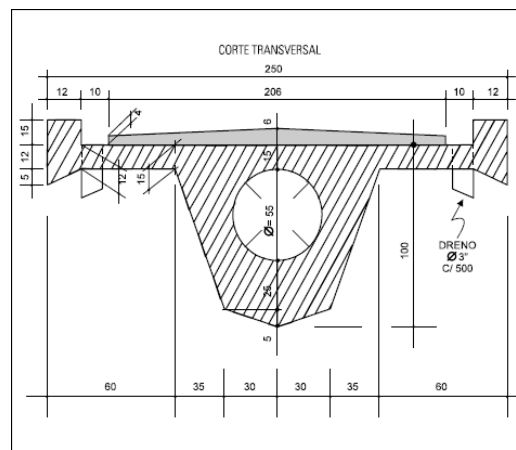

MEMORIAIS DE CÁLCULO ESTRUTURAL

4 MEMORIAIS DE CÁLCULO ESTRUTURAL

OAE – Ponte Classe 45 / item 3.5 DA NBR 7188/24

Materiais

Aço Comum: CA – 50 A fyk = 500 Mpa

Estaca Pré-Moldada 30x30cm

Concreto:	Lastro de Regularização	fck = 15 MPa
	Bloco Fundação	fck = 30 Mpa
	Cortina	fck = 30 Mpa
	Viga Longarina Pré-Moldada	fck = 40 Mpa
	Laje Tabuleiro	fck = 30 MPa
	Defensas	fck = 25 MPa
	Parede de Fechamento, Alas e Cortina	fck = 30 MPa

Bibliografia

NBR 6118, NBR 7187, NBR 7188, NBR 7197.

Fundamentos Da Técnica De Armar - P. B. Fusco.

Técnicas De Armar As Estruturas De Concreto - Péricles B. Fusco.

4.1 INTRODUÇÃO

Este relatório tem por objetivo apresentar os critérios, especificações técnicas e dimensionamentos correspondentes ao projeto executivo da Superestrutura da OAE (Obra de Arte Especial).

Inicialmente montamos todos os elementos estruturais da obra em questão em um modelo tridimensional. Aplicamos todos os esforços preconizados em Norma, sobre laje, viga e travessas, atuando simultaneamente com seus respectivos coeficientes de ponderação nas Combinações





**ESTADO DE SANTA CATARINA
PREFEITURA MUNICIPAL DE ITUPORANGA**

usualmente utilizadas para esse tipo de estrutura, onde ocorrem esforços longitudinais e transversais, a saber:

São feitos os levantamentos de todos os carregamentos atuantes sobre a OAE com os respectivos coeficientes de ponderação conforme preconiza a NBR-7187, NBR-7188 e NBR-6118.

Confrontamos o resultado mais crítico de cada combinação com a capacidade resistente dos elementos estruturais aos quais são expostos e verificamos se ambos armados conforme desenho, atendem as hipóteses.

O mesmo procedimento foi adotado com a estrutura, aonde foi considerada uma envoltória de esforços devidos às cargas móveis.

Sendo assim, consideramos que as armaduras indicadas, concretos e geometria, atendem ao dimensionamento nas piores hipóteses, na fase construtiva e ao longo de sua vida útil.

Utilizamos para o processamento da estrutura o programa: Software MIDAS Information Technology Co. Ltd – Versão 2025 (v2.2 Advanced).





ESTADO DE SANTA CATARINA
PREFEITURA MUNICIPAL DE ITUPORANGA
CARACTERÍSTICAS GEOMÉTRICAS

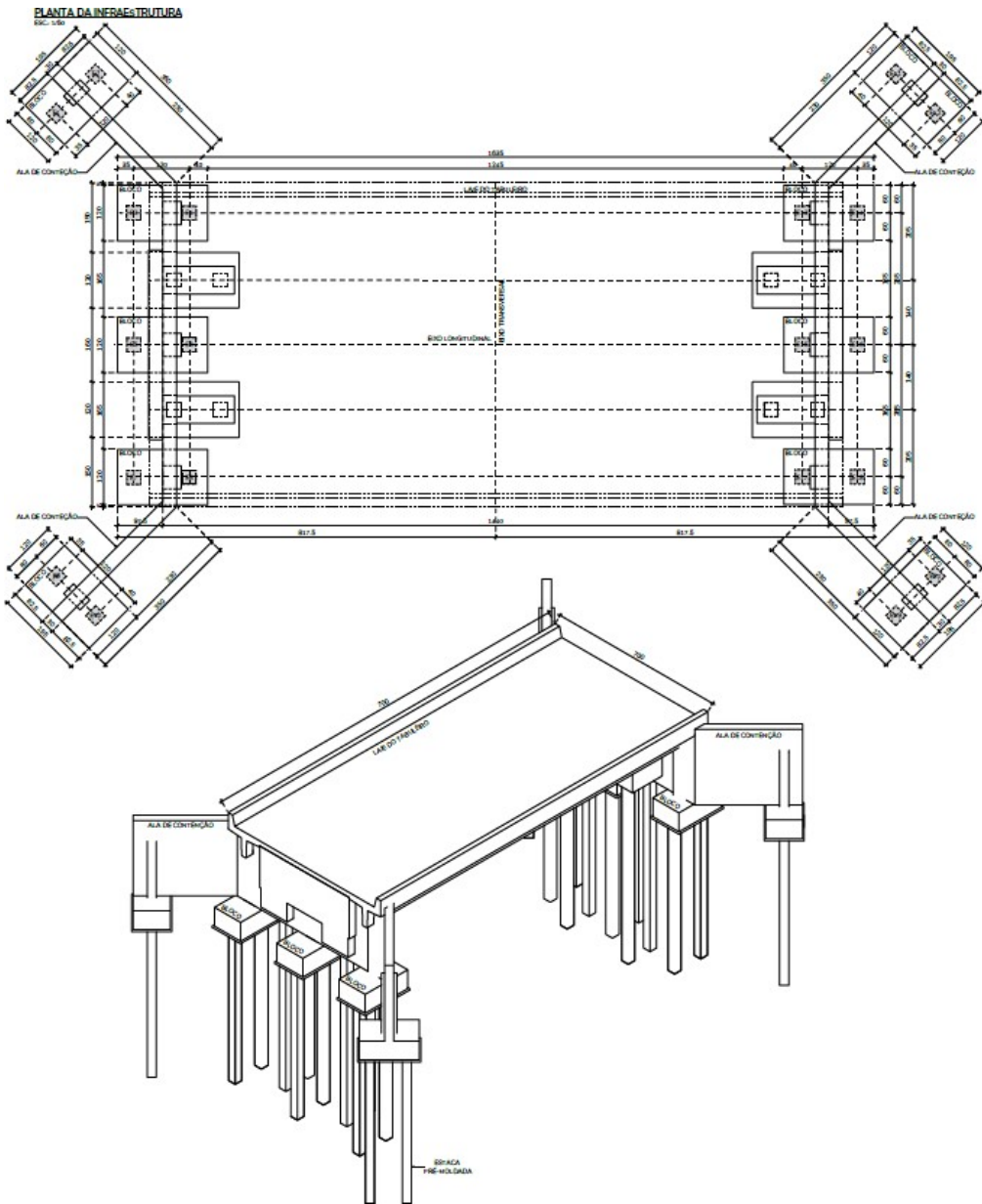

4.1.2 PLANTA SUPERIOR

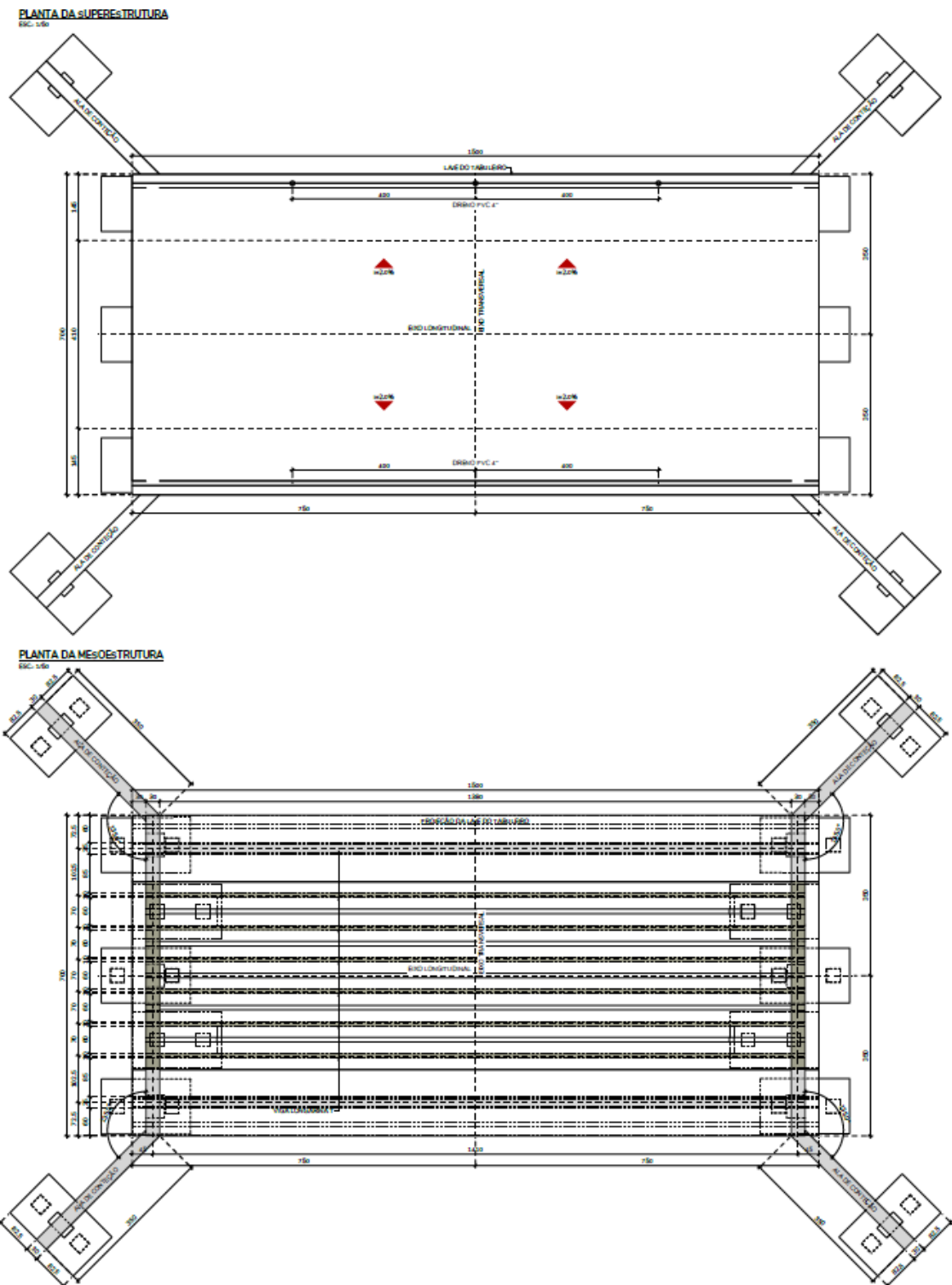

4.2 PROGRAMA DE CÁLCULO

Discretização da estrutura para o modelo de cálculo;

A estrutura foi discretizada em elementos de barras e elementos compondo um modelo estrutural





ESTADO DE SANTA CATARINA
PREFEITURA MUNICIPAL DE ITUPORANGA

em grelha plana, também podendo ser visualizado em 3 dimensões. Este modelo foi gerado para determinação dos esforços nos elementos estruturais vigas, travessas e lajes. Utilizamos o programa de cálculo **MIDAS versão 2025** (Structural Analysis Program).

O software análise estrutural, MIDAS, é um conjunto de programas destinados a geração da geometria do modelo, composição de cargas e verificação de resultados e análise estrutural.

As etapas de análise de um modelo são:

- 1- Geração da geometria, características das propriedades mecânicas das barras e restrições de apoio;
- 2- Discretização dos carregamentos da estrutura, tais como: peso próprio, sobrecargas, cargas móveis, vento, etc.;
- 3 - Cálculos do modelo;
- 4 - Verificações dos resultados.

4.2.1 UNIDADES UTILIZADAS

Força - tf

Mola - tf/m

Momento fletor - tf × m

Cortante - tf

Deslocamento - mm

Momento torsor - tf × m





**ESTADO DE SANTA CATARINA
PREFEITURA MUNICIPAL DE ITUPORANGA**

4.3 MATERIAIS E PROPRIEDADES

4.4.1.1 CONCRETO GUARDA RODAS – FCK = 25MPa

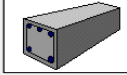
General	
Material ID	1
Name	Fck - 25MPa
Elasticity Data	
Type of Design	Concrete
	
Type of Material	<input checked="" type="radio"/> Isotropic <input type="radio"/> Orthotropic
Steel	Standard: [dropdown], DB: [dropdown]
Concrete	Standard: [dropdown], Code: [dropdown], DB: [dropdown]
Steel	
Modulus of Elasticity :	0.0000e+000 tonf/m^2
Poisson's Ratio :	0
Thermal Coefficient :	0.0000e+000 1/C
Weight Density :	0 tonf/m^3
<input type="checkbox"/> Use Mass Density:	0 tonf/m^3/q
Concrete	
Modulus of Elasticity :	2.3800e+006 tonf/m^2
Poisson's Ratio :	0.2
Thermal Coefficient :	1.0000e-005 1/C
Weight Density :	0 tonf/m^3
<input type="checkbox"/> Use Mass Density:	0 tonf/m^3/q
Plasticity Data	
Plastic Material Name	NONE
Thermal Transfer	
Specific Heat :	0 Btu/tonf*[C]
Heat Conduction :	0 Btu/m*hr*[C]
Damping Ratio :	0.05

Concreto classe C25:(item 8.2.10.1 da NBR-6118 – fig. 8.2).

Classe do concreto (MPa):	25
Coef. minoração da resistência do concreto:	1.4

$$\sigma_c = 0,85 \frac{f_{ck}}{\gamma_c} \left[1 - \left(1 - \frac{\epsilon_c}{0,002} \right)^2 \right]$$

ϵ_c	σ_c (MPa)
0.0000	0.00
0.0002	2.88
0.0004	5.46
0.0006	7.74
0.0008	9.71
0.0010	11.38
0.0012	12.75
0.0014	13.81
0.0016	14.57
0.0018	15.03
0.0020	15.18
0.0035	15.18



Diagrama conforme item 8.2.10.1 da NBR-6118

Módulo de elasticidade secante (item 8.2.8 da NBR-6118):	23800 MPa
Peso específico (item 8.2.2 da NBR-6118):	2500 kgf/m³
Coefficiente de Poisson (item 8.2.9 da NBR-6118):	0.2





**ESTADO DE SANTA CATARINA
PREFEITURA MUNICIPAL DE ITUPORANGA**

4.4.1.2 CONCRETO LAJE TABULEIRO E TRANSVERSINA – FCK = 30MPa

General
Material ID: 2 Name: Fck - 30MPa

Elasticity Data
Type of Design: Concrete
Steel Standard: DB
Concrete Standard: None
Code: DB

Type of Material
 Isotropic Orthotropic

Steel
Modulus of Elasticity: 0.0000e+000 tonf/m²
Poisson's Ratio: 0
Thermal Coefficient: 0.0000e+000 1/°C
Weight Density: 0 tonf/m³
 Use Mass Density: 0 tonf/m³/q

Concrete
Modulus of Elasticity: 2.6000e+006 tonf/m²
Poisson's Ratio: 0.2
Thermal Coefficient: 1.0000e-005 1/°C
Weight Density: 0 tonf/m³
 Use Mass Density: 0 tonf/m³/q

Plasticity Data
Plastic Material Name: NONE

Thermal Transfer
Specific Heat: 0 Btu/tonf*°C
Heat Conduction: 0 Btu/m*hr*°C

Damping Ratio: 0.05

Concreto classe C30:(item 8.2.10.1 da NBR-6118 – fig. 8.2).

Classe do concreto (MPa):	30	$\sigma_c = 0,85 \frac{f_{ck}}{\gamma_c} \left[1 - \left(1 - \frac{\epsilon_c}{0,002} \right)^2 \right]$
Coef. minoração da resistência do concreto:	1.4	

ϵ_c	σ_c (MPa)
0.0000	0.00
0.0002	3.46
0.0004	6.56
0.0006	9.29
0.0008	11.66
0.0010	13.66
0.0012	15.30
0.0014	16.58
0.0016	17.49
0.0018	18.03
0.0020	18.21
0.0035	18.21

Diagrama conforme item 8.2.10.1 da NBR-6118

Módulo de elasticidade secante (item 8.2.8 da NBR-6118):	26072 MPa
Peso específico (item 8.2.2 da NBR-6118):	2500 kgf/m ³
Coefficiente de Poisson (item 8.2.9 da NBR-6118):	0.2





**ESTADO DE SANTA CATARINA
PREFEITURA MUNICIPAL DE ITUPORANGA**

4.4.1.3 AÇO DE ARMADURA PASSIVA: CA-50 (ITEM 8.3.6 DA NBR-6118 – FIG. 8.4)

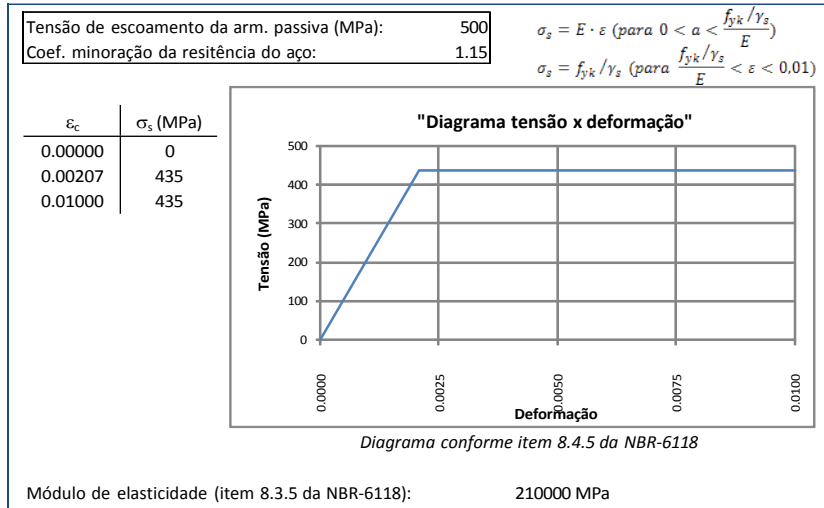

4.4.2 FLUÊNCIA, RETRAÇÃO DOS MATERIAIS

O programa Midas considera os efeitos de fluência, retração e avanço do módulo de elasticidade ao longo do tempo.

Para a retração e fluência utilizaremos a formulação do CEB (creep = fluência / shrinkage = retração).

4.4.2.1 CONCRETO - FCK = 25MPA

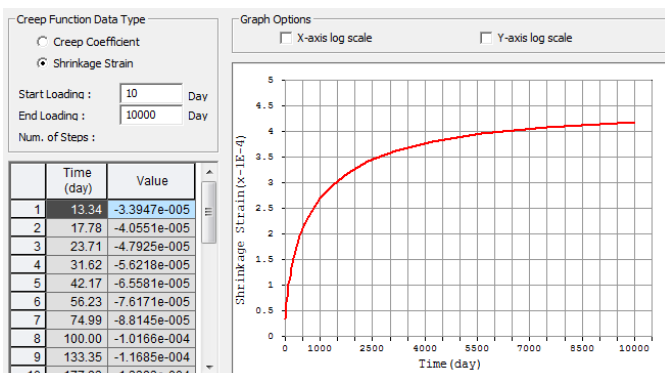
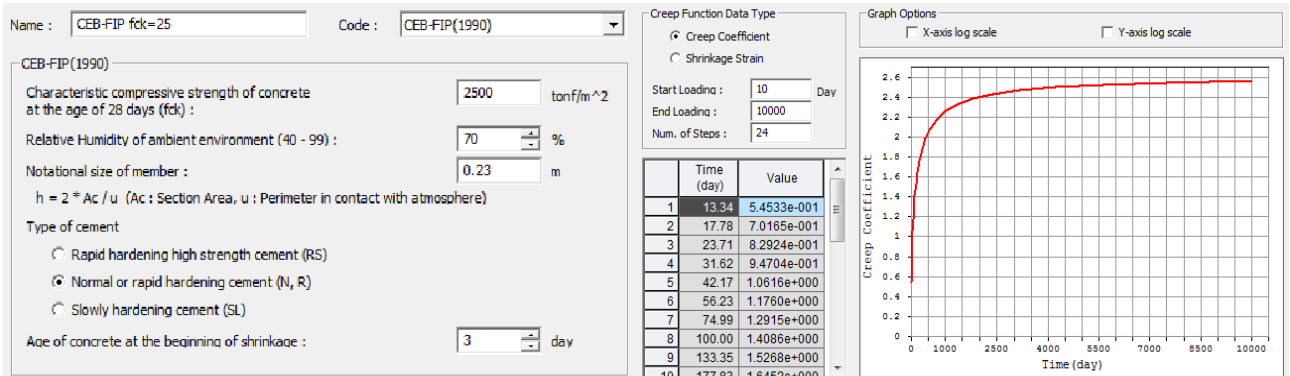



**ESTADO DE SANTA CATARINA
PREFEITURA MUNICIPAL DE ITUPORANGA**

4.4.2 CONCRETO - FCK = 30MPA

Name : CEB-FIP fck=30 Code : CEB-FIP(1990)

CEB-FIP(1990)

Characteristic compressive strength of concrete at the age of 28 days (fck) : 3000 tonf/m²

Relative Humidity of ambient environment (40 - 99) : 70 %

Notational size of member : 0.5 m

$h = 2 * A_c / u$ (Ac : Section Area, u : Perimeter in contact with atmosphere)

Type of cement

Rapid hardening high strength cement (RS)

Normal or rapid hardening cement (N, R)

Slowly hardening cement (SL)

Age of concrete at the beginning of shrinkage : 3 day

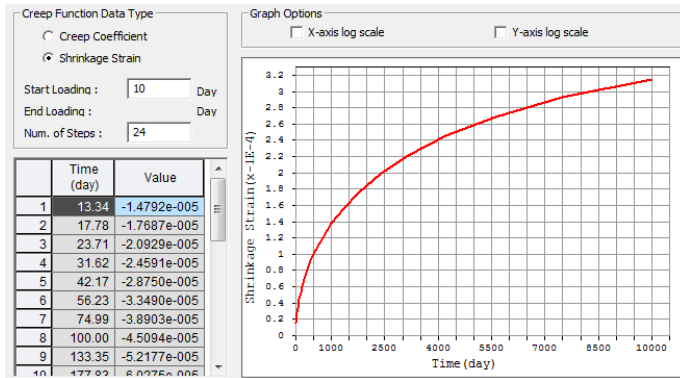
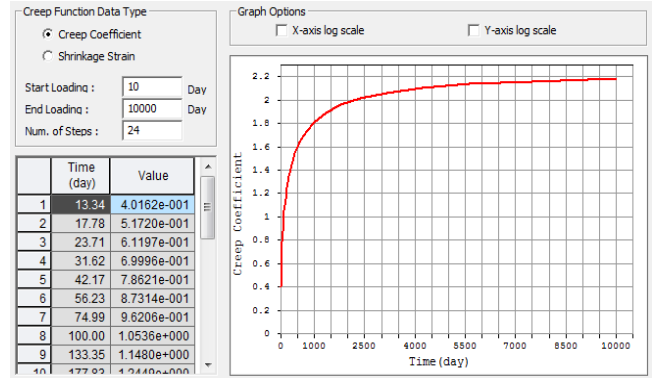

4.4.3 MODULO DE ELASTICIDA

4.4.3.1 CONCRETO - FCK = 25MPA

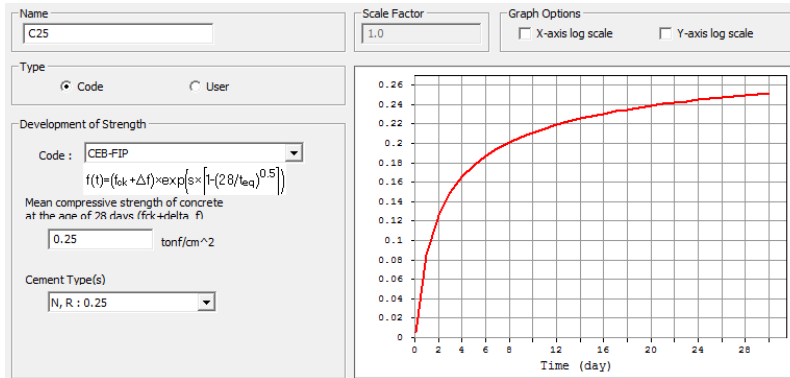

4.4.3.2 CONCRETO - FCK = 30MPA

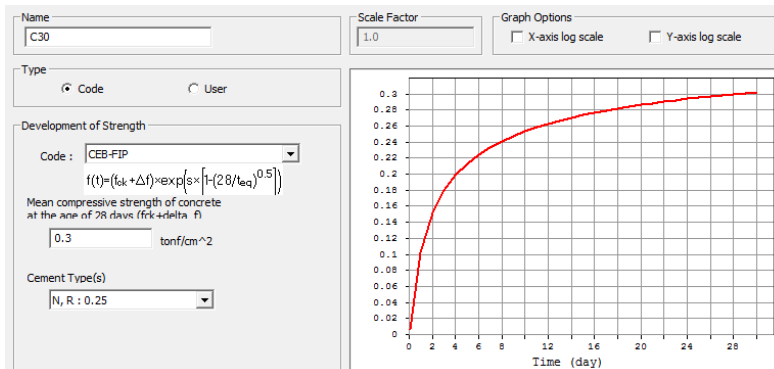



ESTADO DE SANTA CATARINA
PREFEITURA MUNICIPAL DE ITUPORANGA
4.4 CARREGAMENTOS DA SUPERESTRUTURA

4.4.1 CARREGAMENTOS PERMANENTES

Para obter estes valores, adotou-se:

Peso próprio do Longarinas: $p = A_{seção} \cdot \gamma_c$, onde:

$A_{seção}$: área da seção;

$\gamma_c = 2,5 \text{ tf}/\text{m}^3$: peso específico do concreto.

4.4.1.1 PAVIMENTO E OUTROS (G3)

$$g_{3\text{pavimento}} = 0,050 \times 2,4 = \quad \quad \quad \mathbf{0,120 \text{ tf}/\text{m}^2}$$

$$g_{3\text{guarda rodas}} = 0,0275 \times 2,5 = \quad \quad \quad \mathbf{0,069 \text{ tf}/\text{m}}$$

$$g_{3\text{recapa}}: \text{Será calculado, conforme NBR-07187/2003, item 7.1.2.} \quad \quad \quad \mathbf{0,200 \text{ tf}/\text{m}^2}$$

4.4.2 CARREGAMENTOS MÓVEIS VÃO

4.4.2.1 COEFICIENTE DE IMPACTO VERTICAL

$CIV = 1,35$, para estruturas com vão menor do que 10,00m;

$$CIV = 1 + 1,06 \times \left(\frac{20}{\square\square\square + 50} \right), \text{ Para estruturas com vão entre 10,00m e 200,00m}$$

Liv = é o vão em metros para o cálculo CIV, conforme NBR 7188/2013, item 5.1.2.1.

$$CIV = 1 + 1,06 \times \left(\frac{20}{15,00 + 50} \right) = 1,35$$





4.4.2.2 COEFICIENTE NÚMERO DE FAIXAS

$$CNF = 1 - 0,05 \times (n - 2) > 0,9$$

n = É o número inteiro de faixas de tráfego.

$$CNF = 1 - 0,05 \times (1 - 2) > 0,90$$

$$1,05 = 1,05 > 0,90$$

4.4.2.3 MULTIDÃO (Q)

Para obter estes valores, adotou-se:

Carregamento devido multidão: $q_m = L_{lc} \cdot q \cdot CIV \cdot CNF$, onde:

$L_{lc} = 3,00m$: largura da linha de influência;

$q = 0,5 \text{ tf}/m^2$: carga de multidão;

$$q_m = 3,00m \times 0,5 \text{ tf}/m^2 \times 1,35 \times 1 = 2,025 \text{ tf}/m.$$

4.4.2.4 VEÍCULO: TB-45

Carregamento devido TB-45: $Q_{TB} = n_{TB} \cdot Q_{eixo} \cdot CIV \cdot CNF$, onde:

$n_{TB} = 2$: número de trens-tipo (a favor da segurança, admitiu-se a possibilidade de que haja um trem-tipo em cada linha de influência);

Será desconsiderada a carga da multidão sobre o veículo.

$$45 \text{ ton} = 45 \text{ ton}$$

$$Veiculo = 3,00 \times 6,00 = 18,00m^2$$

$$Multidão = 0,500 \text{ tf}/m^2$$

$$0,500 \text{ tf}/m^2 \times 18,00m^2 = 9,00 \text{ tf}$$

$$p = 45 \text{ ton} - 9,00 \text{ ton} = 36,00 \text{ tf}$$

$$12 \text{ ton} = \frac{36,00 \text{ ton}}{3} = 12 \text{ ton}$$

12 ton : peso do eixo do trem-tipo;





ESTADO DE SANTA CATARINA
PREFEITURA MUNICIPAL DE ITUPORANGA

$$Q_{TB} = 12tf \times 1,35 \times 1 = 16,20 \text{ tf/m}$$

Load Type

Truck/Lane

Legal/Permit Load

Train Load

Permit Truck

Vehicular Load Properties

Vehicular Load Name :

Train Load

4.4.3 ESFORÇOS HORIZONTAIS

4.4.4 VARIAÇÃO DE TEMPERATURA

Força longitudinal devido à variação de temperatura nas barras:

$$\Delta T = \pm 10^{\circ}\text{C conforme item 11.4.2.1 b da NBR 6118.}$$

$$\text{Coeficiente de dilatação térmica: } \alpha = 10^{-5} \text{ m/m.}^{\circ}\text{C}$$

Enquanto o gradiente de temperatura entre topo e fundo da Laje é de $\Delta T = 5^{\circ}\text{C}$

4.4.5 RETRAÇÃO + FLUÊNCIA DO CONCRETO

Consideramos a retração e fluência do concreto calculada automaticamente pelo programa, de acordo com os parâmetros apresentados no item 4.4.





ESTADO DE SANTA CATARINA
PREFEITURA MUNICIPAL DE ITUPORANGA

4.5 COMBINAÇÕES DE CÁLCULO

4.5.1 COEFICIENTE DE AÇÃO DAS AÇÕES

Tabela 11.1 – Coeficiente $\gamma_f = \gamma_{f1} \cdot \gamma_{f3}$

Combinações de ações	Ações							
	Permanentes (g)		Variáveis (q)		Protensão (p)		Recalques de apoio e retração	
	D	F	G	T	D	F	D	F
Normais	1,4 ^a	1,0	1,4	1,2	1,2	0,9	1,2	0
Especiais ou de construção	1,3	1,0	1,2	1,0	1,2	0,9	1,2	0
Excepcionais	1,2	1,0	1,0	0	1,2	0,9	0	0

onde
D é desfavorável, F é favorável, G representa as cargas variáveis em geral e T é a temperatura.

^a Para as cargas permanentes de pequena variabilidade, como o peso próprio das estruturas, especialmente as pré-moldadas, esse coeficiente pode ser reduzido para 1,3.

Tabela 11.2 – Valores do coeficiente γ_{f2}

Ações		γ_{f2}		
		ψ_0	ψ_1^a	ψ_2
Cargas acidentais de edifícios	Locais em que não há predominância de pesos de equipamentos que permanecem fixos por longos períodos de tempo, nem de elevadas concentrações de pessoas ^b	0,5	0,4	0,3
	Locais em que há predominância de pesos de equipamentos que permanecem fixos por longos períodos de tempo, ou de elevada concentração de pessoas ^c	0,7	0,6	0,4
	Biblioteca, arquivos, oficinas e garagens	0,8	0,7	0,6
Vento	Pressão dinâmica do vento nas estruturas em geral	0,6	0,3	0
Temperatura	Variações uniformes de temperatura em relação à média anual local	0,6	0,5	0,3

^a Para os valores de ψ_1 relativos às pontes e principalmente para os problemas de fadiga, ver Seção 23.
^b Edifícios residenciais.
^c Edifícios comerciais, de escritórios, estações e edifícios públicos.





ESTADO DE SANTA CATARINA
PREFEITURA MUNICIPAL DE ITUPORANGA

4.5.2 COMBINAÇÕES ELS

Combinações de Estado Limite de Serviço.

Tabela 11.4 – Combinações de serviço

Combinações de serviço (ELS)	Descrição	Cálculo das solicitações
Combinações quase permanentes de serviço (CQP)	Nas combinações quase permanentes de serviço, todas as ações variáveis são consideradas com seus valores quase permanentes $\psi_2 F_{qk}$	$F_{d,ser} = \Sigma F_{gi,k} + \Sigma \psi_2 F_{qj,k}$
Combinações frequentes de serviço (CF)	Nas combinações frequentes de serviço, a ação variável principal F_{q1} é tomada com seu valor frequente $\psi_1 F_{q1k}$ e todas as demais ações variáveis são tomadas com seus valores quase permanentes $\psi_2 F_{qk}$	$F_{d,ser} = \Sigma F_{gik} + \psi_1 F_{q1k} + \Sigma \psi_2 F_{qjk}$
Combinações raras de serviço (CR)	Nas combinações raras de serviço, a ação variável principal F_{q1} é tomada com seu valor característico F_{q1k} e todas as demais ações são tomadas com seus valores frequentes $\psi_1 F_{qk}$	$F_{d,ser} = \Sigma F_{gik} + F_{q1k} + \Sigma \psi_1 F_{qjk}$
onde		
$F_{d,ser}$ é o valor de cálculo das ações para combinações de serviço;		
F_{q1k} é o valor característico das ações variáveis principais diretas;		
ψ_1 é o fator de redução de combinação frequente para ELS;		
ψ_2 é o fator de redução de combinação quase permanente para ELS.		

4.5.3 COMBINAÇÕES ELU

Combinações de Estado Limite de Último.





ESTADO DE SANTA CATARINA
PREFEITURA MUNICIPAL DE ITUPORANGA

Tabela 11.3 – Combinações últimas

Combinações últimas (ELU)	Descrição	Cálculo das solicitações
Normais	Esgotamento da capacidade resistente para elementos estruturais de concreto armado ^a	$F_d = \gamma_g F_{gk} + \gamma_{eg} F_{egk} + \gamma_q (F_{q1k} + \sum \psi_{0j} F_{qjk}) + \gamma_{eq} \psi_{0e} F_{eqk}$
	Esgotamento da capacidade resistente para elementos estruturais de concreto protendido	Deve ser considerada, quando necessário, a força de protensão como carregamento externo com os valores $P_{km\acute{a}x}$ e P_{kmin} para a força desfavorável e favorável, respectivamente, conforme definido na Seção 9
	Perda do equilíbrio como corpo rígido	$S(F_{sd}) \geq S(F_{nd})$ $F_{sd} = \gamma_{gs} G_{sk} + R_d$ $F_{nd} = \gamma_{gn} G_{nk} + \gamma_q Q_{nk} - \gamma_{qs} Q_s, \text{ min, onde: } Q_{nk} = Q_{1k} + \sum \psi_{0j} Q_{jk}$
Especiais ou de construção ^b		$F_d = \gamma_g F_{gk} + \gamma_{eg} F_{egk} + \gamma_q (F_{q1k} + \sum \psi_{0j} F_{qjk}) + \gamma_{eq} \psi_{0e} F_{eqk}$
Excepcionais ^b		$F_d = \gamma_g F_{gk} + \gamma_{eg} F_{egk} + F_{q1exc} + \gamma_q \sum \psi_{0j} F_{qjk} + \gamma_{eq} \psi_{0e} F_{eqk}$

onde

F_d é o valor de cálculo das ações para combinação última;

F_{gk} representa as ações permanentes diretas;

F_{ek} representa as ações indiretas permanentes como a retração F_{egk} e variáveis como a temperatura F_{eqk} ;

F_{qk} representa as ações variáveis diretas das quais F_{q1k} é escolhida principal;





ESTADO DE SANTA CATARINA
PREFEITURA MUNICIPAL DE ITUPORANGA

ANEXO IX – MAPEAMENTO DE RISCOS

OBJETO: A presente licitação tem por objeto o Registro de Preços, para **A CONSTRUÇÃO DE AMPLIAÇÃO DE PONTE EM CONCRETO**, situada na localidade de Três Barras, NO MUNICÍPIO DE ITUPORANGA, por um período de 1 ano, podendo ser prorrogado por igual período.

INTRODUÇÃO

O mapeamento de riscos permite a identificação, avaliação e gerenciamento dos riscos que possam comprometer o sucesso da contratação e da gestão contratual. Para cada risco identificado, define-se: a probabilidade de ocorrência dos eventos, os possíveis danos potenciais, possíveis ações preventivas e contingenciais, bem como a identificação de responsáveis por ação.

Após a identificação e classificação, deve-se executar uma análise qualitativa e quantitativa dos riscos. A análise quantitativa dos riscos consiste na classificação conforme a relação entre a probabilidade e o impacto. Tal classificação resultará no nível do risco e direcionará as ações relacionadas aos riscos durante a fase de planejamento e gestão do contrato.

A tabela a seguir apresenta uma síntese dos riscos de planejamento e de gestão dos serviços identificados e classificados neste documento.

	Risco	Probabilidade	Impacto
1	Questionamentos/Impugnação do certame.	Média	Médio
2	Licitação deserta ou com lote deserto.	Média	Alto
3	Contratada se recusar a assinar o contrato.	Baixa	Alto
4	Incapacidade da empresa vencedora em executar o contrato.	Média	Alto
5	Falência da empresa vencedora.	Baixa	Alto
6	Inflação sobre os itens que compõem o serviço	Média	Alto
7	Descontinuidade da prestação dos serviços e transtornos para a administração.	Média	Alto

1 – RISCOS DO PROCESSO DE CONTRATAÇÃO E DA EXECUÇÃO

Tendo em vista que o mapeamento de riscos descreverá e avaliará as ameaças que possam vir a comprometer o sucesso e o objetivo da contratação, bem como definir das quais formas devem ser tratadas, ela permeará todo processo de Contratação.





ESTADO DE SANTA CATARINA
PREFEITURA MUNICIPAL DE ITUPORANGA

TABELA DE RISCOS:

RISCO 01	RISCO:	Questionamento e impugnação do certame
	PROBABILIDADE:	medio
	IMPACTO:	médio
	DANO:	Legitimidade e celeridade do certame colocada em questão
	AÇÃO PREVENTIVA	
	1 - Definir as regras gerais da contratação de forma clara no Edital e em seus anexos, atentar à legislação vigente no tocante a requisitos excludentes;	
AÇÃO DE CONSTINGÊNCIA:		
1 - Republicação do Edital com correção dos itens alvos de impugnação. 2 - Inclusão de Informações Complementares por meio de esclarecimentos		

RISCO 02	RISCO:	Licitação deserta ou com lote deserto
	PROBABILIDADE:	Médio
	IMPACTO:	Alto
	DANO:	Não realizar a licitação, tendo que republicar o edital e abrir novo prazo para a realização do certame, bem como avaliar os possíveis motivos.
	AÇÃO PREVENTIVA	
	1 - Ampliar a divulgação do edital para a maior quantidade possível de interessados em participar da licitação.	
AÇÃO DE CONSTINGÊNCIA:		
1 - Republicação do Edital observando requisitos que poderiam ter provocado à desistência de possíveis empresas interessadas.		





ESTADO DE SANTA CATARINA
PREFEITURA MUNICIPAL DE ITUPORANGA

RISCO 03	RISCO:	Contratada se recusar a assinar o contrato.
	PROBABILIDADE:	Baixa
	IMPACTO:	Alto
	DANO:	Atraso do início da execução do objeto da licitação.
	AÇÃO PREVENTIVA	
	1 - Definir sanção no edital para empresa adjudicada que não assinar o contrato dentro do prazo estipulado.	
	AÇÃO DE CONSTINGÊNCIA:	
1 - Convocar licitante classificado em segundo lugar.		

RISCO 04	RISCO:	Incapacidade da empresa vencedora em executar o contrato.
	PROBABILIDADE:	Média
	IMPACTO:	Alto
	DANO:	Atraso da execução do objeto da licitação.
	AÇÃO PREVENTIVA	
	1 – Prever no Edital sanções e os requisitos de qualidade que sejam condizentes com a importância dos serviços a serem prestados. 2 - Conter no Edital que, em caso de inexecução parcial ou total do contrato, poderá haver rescisão contratual e posteriormente convocação da segunda colocada do certame. 3 - Exigir no Edital atestados de capacidade técnica e nível máximo de garantia contratual permitido em lei com vistas a assegurar o compromisso da empresa na prestação adequada dos serviços.	
	AÇÃO DE CONSTINGÊNCIA:	
1 - Convocar licitante classificado em segundo lugar.		





ESTADO DE SANTA CATARINA
PREFEITURA MUNICIPAL DE ITUPORANGA

RISCO 05	RISCO:	Falência da empresa vencedora.
	PROBABILIDADE:	Baixa
	IMPACTO:	Alto
	DANO:	Atraso da execução do objeto da licitação.
	AÇÃO PREVENTIVA	
	1 – Exigir requisitos habilitatórios relativos à qualificação econômica – financeira. 2 - Compromisso da empresa na prestação adequada dos serviços.	
AÇÃO DE CONSTINGÊNCIA:		
1 - Convocar licitante classificado em segundo lugar.		

RISCO 06	RISCO:	Inflação sobre os itens que compõem o serviço.
	PROBABILIDADE:	Média
	IMPACTO:	Alto
	DANO:	Atraso na execução e na conclusão dos serviços, devido a variação dos preços dos insumos.
	AÇÃO PREVENTIVA	
	1 – Correta avaliação dos preços de mercado, quando da elaboração dos preços de referência evitando que as possíveis mudanças de preços dos insumos no decorrer da execução da Ata de Registro de Preços possam inviabilizar a execução. 2 – Definição no Edital das únicas possibilidades de reajustamentos de preços, de acordo com a Legislação vigente.	
AÇÃO DE CONSTINGÊNCIA:		
1 - Alteração nos valores, conforme legislação em vigor em consonância com edital publicado.		





ESTADO DE SANTA CATARINA
PREFEITURA MUNICIPAL DE ITUPORANGA

RISCO 07	RISCO:	Descontinuidade da prestação dos serviços e transtornos para a administração.
	PROBABILIDADE:	Média
	IMPACTO:	Alto
	DANO:	Incapacidade do uso dos veículos face a não manutenção preventiva, no caso limpeza e asseio.
	AÇÃO PREVENTIVA	
	1 – Garantir na fase de habilitação que a empresa selecionada reúna as condições técnico operacional e financeira necessárias à execução do objeto.	
	AÇÃO DE CONSTINGÊNCIA:	
1 - Convocar remanescentes.		

Ituporanga, 08 de Dezembro de 2025.

Documento assinado digitalmente
gov.br
EVA SCHEILA MARIANI ESSER
Data: 08/12/2025 11:11:31-0300
Verifique em <https://validar.iti.gov.br>

Eva Scheila Mariani Esser
Eng. Civil
Crea/SC 146919-8





ESTADO DE SANTA CATARINA
PREFEITURA MUNICIPAL DE ITUPORANGA

ANEXO X – MATRIZ DE ALOCAÇÃO DE RISCOS

MATRIZ DE RISCO - LEI FEDERAL Nº. 14.133/2021, ART. 22				
OBJETO: CONSTRUÇÃO DE AMPLIAÇÃO DA PONTE EM CONCRETO SITUADA NA LOCALIDADE DE TRÊS BARRAS – MUNICÍPIO DE ITUPORANGA/SC				
LOCALIZAÇÃO: Ponte localizada na Localidade de Três Barras				
TIPO DE RISCO	DESCRIÇÃO	MATERIALIZAÇÃO (CONSEQUÊNCIA)	MITIGAÇÃO	ALOCÇÃO DA RESPONSABILIDADE PELO RISCO
Ambiental	Ocorrência de chuvas, alagamentos geadas, vendavais, raios, granizo ou outros eventos climáticos e ambientais.	<ul style="list-style-type: none">Atraso no cronograma da obra;Necessidade de refazer o serviço já executado;Aumento nos custos;Perda de materiais;Danos as instalações provisórias e canteiros de obras;Dificuldade de acesso ao local.	<p>A contratada deve prever os possíveis impactos ambiental em sua proposta.</p> <p>A contratada deve focar seus esforços em períodos de estiagem, inclusive prorrogando os turnos de trabalho ou abrindo novas frentes de serviço.</p>	A administração aceita a prorrogação de prazo equivalente ao número de dias de chuva além da média histórica do local, durante o período total de execução da obra, desde que comprovado pela contratada o excedente por meio de dados meteorológicos históricos.
Execução	Interferências com concessionárias e interrupção na prestação dos serviços públicos.	<ul style="list-style-type: none">Necessidade de comunicação à concessionária responsável;Atraso na obra;Reparos nas estruturas danificadas.	A contratada deverá seguir fielmente o projeto e consultar as concessionárias antes do início das obras com a finalidade de conhecer o traçado das infraestruturas que passam pelo	Contratada.
Execução	Colapso de peças de drenagem pluvial durante ou após a execução do serviço.	<ul style="list-style-type: none">Perda de serviços já executados;Atraso na obra;Reparos ou troca das estruturas danificadas;Perda de material.	<p>A contratada deverá utilizar materiais de boa qualidade e garantir a execução conforme projeto.</p> <p>A contratada deverá utilizar equipes qualificadas e que já tenham experiência com a execução de redes de drenagem pluvial.</p>	Contratada.
Execução	Ocorrência de danos devido à utilização de material de má qualidade ou incorreto.	<ul style="list-style-type: none">Necessidade de troca dos materiais;Aumento nos custos;Perda de serviços já executados e materiais.	<p>A contratada deverá adquirir os produtos em conformidade com o projeto.</p> <p>A contratada deverá garantir que o responsável técnico pela execução ateste qualidade dos materiais utilizados.</p>	Contratada.
Execução	Prejuízos causados a vizinhos e/ou terceiros pela realização das	<ul style="list-style-type: none">Atraso na obra;Aumento nos custos.	Seguro de responsabilidade civil.	Contratada.
Execução	Utilização de materiais que não atendam à funcionalidade da obra.	<ul style="list-style-type: none">Necessidade de troca dos materiais previamente adquiridos;Aumento nos custos;Aditivo.	O município deverá elaborar projeto básico e executivo com a finalidade de ampliar o detalhamento dos materiais e técnicas construtivas, visando coibir a utilização de materiais que não são adequados para a obra em questão.	Município.
Execução	Acidentes causados por máquinas e/ou ferramentas em trabalhadores na obra ou desmoronamento das estruturas da obra.	<ul style="list-style-type: none">Paralisação e/ou atraso no cronograma;Aumento dos custos;Necessidade de reparos em serviços já executados e/ou materiais;Responsabilidade civil por danos à propriedade do contratante ou de terceiros;Indenização por danos materiais ou morais a eventuais vítimas;Condenações na esfera trabalhista;Multas, embargos e outras penalidades aplicadas por órgãos de fiscalização;Responsabilização penal dos	<p>Cumprimento das normas de segurança do trabalho, em especial da NR-18 e da RPT-1.</p> <p>Acompanhamento dos serviços por responsável técnico.</p> <p>Execução com a utilização de EPI's e EPC's.</p>	Contratada.





ESTADO DE SANTA CATARINA
PREFEITURA MUNICIPAL DE ITUPORANGA

Execução	Roubos e furtos de materiais e equipamentos.	<ul style="list-style-type: none">• Aumento de custos de execução;• Eventuais atrasos para aquisição de novos itens;• Eventuais danos às instalações do canteiro de obras ou do contratante.	Correto armazenamento dos materiais dentro das dependências do canteiro de obras, que deve permanecer trancado	Contratada.
Execução	Atos de vandalismo de empregados ou de terceiros, tanto as obras e/ou instalações/equipamentos/materia	<ul style="list-style-type: none">• Aumento de custos de execução;• Atrasos no cronograma;• Custos com reparos e/ou descarte dos materiais.	Remuneração do risco assumido pelo construtor.	Contratada.
Execução	Gerenciamento e administração inadequada da pavimentação.	<ul style="list-style-type: none">• Aumento dos custos ou descumprimentos dos prazos.	Previsão contratual de aplicação de penalidades. Exigência de requisitos adequados de	Contratada.
Execução	Erros na execução da acessibilidade da obra.	<ul style="list-style-type: none">• Gastos extras para adequação;• Acidentes com os usuários.	Contratada deve executar a obra conforme projeto. Seguro de responsabilidade civil.	Contratada.
Execução	Ocorrência de outros eventos que causem o atraso na obra ou aumento de custo por culpa do contratado.	<ul style="list-style-type: none">• Atraso da obra;• Aumento dos custos.	Cláusula contratual prevendo a aplicação de penalidades e de rescisão unilateral do contrato. Remuneração do risco assumido pelo	Contratada.
Execução	Erros e defeitos na execução da obra ensejando reconstrução total ou parcial	<ul style="list-style-type: none">• Atraso da obra;• Aumento dos custos;• Despesas com a demolição e descarte dos itens defeituosos.	Cláusula contratual prevendo a aplicação de penalidades e de rescisão unilateral do contrato. Remuneração do risco assumido pelo construtor.	Contratada.
Execução	Perda de produtividade.	<ul style="list-style-type: none">• Aumento do prazo de execução;• Variação do custo.	Contratada deverá propor à Contratante plano de ataque da obra e simular condições operacionais.	Contratada.
Execução	Contrata não consegue atingir os requisitos de qualidade.	<ul style="list-style-type: none">• Retrabalho;• Aumento de prazo;• Variação de custo.	Não pagamento caso os níveis de serviço não sejam atingidos.	Contratada.
Legal	Alteração da legislação, regulamentos e normas que causem novos encargos ou obrigações ao contratado.	<ul style="list-style-type: none">• Aumento dos custos da obra.	Recomposição do Equilíbrio Econômico-Financeiro.	Município, que poderá aditar o contrato, recompondo o seu equilíbrio econômico-financeiro, se restar caracterizado que se trata de fato de príncipe.
Legal	Mudanças tributárias alterando os custos da obra, exceto alterações do imposto de renda e da contribuição social sobre o lucro líquido.	<ul style="list-style-type: none">• Alteração da carga tributária incidente sobre o construtor.	Recomposição do Equilíbrio Econômico-Financeiro.	Município, que celebrará aditivo de reequilíbrio econômico-financeiro.
Legal	Rescisão ou anulação do contrato por fatores atribuíveis ao contratante.	<ul style="list-style-type: none">• Frustração de receitas futuras do construtor.	Cláusula específica sobre rescisão e anulação contratual, dispondo sobre os critérios para reembolso dos custos incorridos pelo contrato.	Risco do contratante. As partes convencionam que o valor da indenização paga ao contratado será adstrita as seguintes parcelas: a) desmobilização contratualmente prevista; b) pagamento dos serviços executados e dos materiais postos no canteiro de obras; c) devolução das garantias contratuais.
Mercado	Aumentos nos custos com salários e materiais de construção não decorrentes de alterações tributárias ou políticas públicas, ensejando aumentos de custos superiores aos índices de reajuste contratual.	<ul style="list-style-type: none">• Aumento dos custos incorridos pelo construtor.	Remuneração do risco assumido pelo construtor. Política de compras antecipadas.	Contratada.





ESTADO DE SANTA CATARINA
PREFEITURA MUNICIPAL DE ITUPORANGA

Pagamento	Inadimplência ou atraso de pagamentos pelo contratante.	<ul style="list-style-type: none">• Problemas de liquidez do contratado;• Eventual paralisação dos serviços.	Adequada gestão orçamentária e financeira pelo órgão contratante. Cláusula prevendo que o contratado pode suspender os serviços e o contrato após inadimplência superior a 90 dias. Cláusula prevendo o pagamento de Pagamento de atualização financeira sobre as faturas em atraso. Prorrogação do contrato.	Contratante, que arcará com a atualização financeira prevista em contrato no caso de o atraso nos pagamentos superar os 30 dias. Também haverá prorrogação do prazo se o período de inadimplência superar os 90 dias.
Projeto	Erro na estimativa de custo da obra, inclusive decorrentes de omissão de serviços no orçamento e de previsões insuficientes de quantitativos de serviços, ou, ainda, previsão de preços unitários subestimados	<ul style="list-style-type: none">• Alteração da lucratividade prevista.	Análise criteriosa do projeto e do orçamento.	Contratada.
Projeto	Modificação das especificações de serviço no anteprojeto ou no projeto básico pela administração.	<ul style="list-style-type: none">• Administração poderá modificar especificações de serviço existentes no anteprojeto ou no projeto básico, se este já estiver aprovado, alterando o escopo dos serviços contratados, o que impactará nos custos e no prazo.	Celebração de termo de aditamento contratual com ajustes qualitativos e quantitativos no objeto licitado, bem como da alteração do prazo de execução.	Município.
Projeto	Erro na estimativa de prazo da obra.	<ul style="list-style-type: none">• Atraso na execução do objeto contratual.	Celebração de termo de aditamento contratual com ajustes no prazo de execução.	Município.
Projeto	Modificações do escopo e da especificação de serviços pelo Contratante.	<ul style="list-style-type: none">• Atraso no cronograma;• Elevação dos custos da obra.	Aditivo contratual.	Município.

 Assinado eletronicamente por:
EVA SCHEILA MARIANI ESSER
***.376.659-**
assinado 30/01/2026 10:35:27
eletronicamente
Assinatura digital avançada.

 Assinado eletronicamente por:
VILMAR SCHWAMBACH
***.001.429-**
assinado 30/01/2026 10:47:33
eletronicamente
Assinatura digital avançada.

Ituporanga 29 de Janeiro de 2026.
EVA SCHEILA MARIANI ESSER
Eng. Civil CREA/SC 146919-8

Vilmar Schwambach
Secretário de Planejamento

