

CONCORRÊNCIA ELETRÔNICA N.º 06/2024

DADOS GERAIS

OBJETO: CONTRATAÇÃO DE EMPRESA PARA CONSTRUÇÃO DE PRÉDIO PARA FUTURA INSTALAÇÃO DO CORPO DE BOMBEIROS DO MUNICÍPIO, PELO SISTEMA DE EMPREITADA GLOBAL, CONFORME PROJETOS DE ENGENHARIA EM ANEXO.

INÍCIO DA SESSÃO DE DISPUTA DE PREÇOS: dia 02 de abril de 2024, às 08h30min.

SISTEMA ELETRÔNICO UTILIZADO:

PORTAL DE COMPRAS PÚBLICAS -> www.portaldecompraspublicas.com.br

Modo de Disputa: Aberto e Fechado

COORDENAÇÃO DO PROCESSO:

Agente de Contratação: Fábio Júnior de Carvalho

E-mail: compras2@santocristo.rs.gov.br

Fone: (55) 3541-2000

Endereço: Rua 25 de Julho, 133, Centro, Santo Cristo / RS

REFERÊNCIA DE TEMPO: para todas as referências de tempo será observado o horário de Brasília (DF).

EDITAL DE CONCORRÊNCIA ELETRÔNICA
N.º 06/2024

Município de Santo Cristo/RS

Coordenadoria Municipal de Obras e Infraestrutura

Tipo de julgamento: menor preço global

Modo de disputa: aberto e fechado

Edital de concorrência eletrônica para a contratação de empresa para construção de prédio para futura instalação do corpo de bombeiros do município.

A VICE-PREFEITA DE SANTO CRISTO/RS, no uso de suas atribuições, torna público, para conhecimento dos interessados, a realização de licitação na modalidade concorrência, na forma eletrônica, do tipo menor preço por item, objetivando a contratação de empresa para construção de prédio para futura instalação do corpo de bombeiros do município, conforme descrito nesse edital e seus anexos, e nos termos da Lei Federal n.º 14.133 de 1º de abril de 2021.

A sessão virtual da concorrência eletrônica será realizada no seguinte endereço: www.portaldecompraspublicas.com.br, no dia 02 de abril de 2024, às 08h30min, podendo as propostas serem enviadas até às 08h30min, sendo que todas as referências de tempo observam o horário de Brasília.

1. DO OBJETO:

1.1. Constitui objeto da presente licitação a contratação de empresa para construção de prédio para futura instalação do corpo de bombeiros do município, pelo sistema de empreitada global, conforme projetos de engenharia anexos a esse edital.

2. CREDENCIAMENTO E PARTICIPAÇÃO DO CERTAME

2.1. Para participar do certame, o licitante deve providenciar previamente o seu credenciamento, com atribuição de chave e senha, diretamente junto ao Portal de Compras Públicas, onde deverá informar-se a respeito do seu funcionamento, regulamento e instruções para a sua correta utilização.

2.2. As instruções para o credenciamento podem ser acessadas no seguinte sítio eletrônico <https://www.portaldecompraspublicas.com.br/adesao/fornecedor>.

2.3. É de responsabilidade do licitante, além de credenciar-se previamente no sistema eletrônico utilizado no certame e de cumprir as regras do presente edital:

2.3.1. Responsabilizar-se formalmente pelas transações efetuadas em seu nome, assumir como firmes e verdadeiras suas propostas e seus lances, inclusive os atos praticados diretamente ou por seu representante, excluída a responsabilidade do provedor do sistema ou do órgão ou entidade promotora da licitação por eventuais danos decorrentes de uso indevido da senha, ainda que por terceiros;

2.3.2. Conferir a exatidão dos seus dados cadastrais nos Sistemas relacionados no item anterior e mantê-los atualizados junto aos órgãos responsáveis pela informação, devendo proceder, imediatamente, à correção ou à alteração dos registros tão logo identifique incorreção ou aqueles se tornem desatualizados. A não observância do disposto neste item poderá ensejar desclassificação no momento da habilitação.

2.3.3. Acompanhar as operações no sistema eletrônico durante o processo licitatório e responsabilizar-se pelo ônus decorrente da perda de negócios diante da inobservância de mensagens emitidas pelo sistema ou de sua desconexão;

2.3.4. Comunicar imediatamente ao provedor do sistema qualquer acontecimento que possa comprometer o sigilo ou a inviabilidade do uso da senha, para imediato bloqueio de acesso;

2.3.5. Utilizar a chave de identificação e a senha de acesso para participar da concorrência na forma eletrônica; e

2.3.6. Solicitar o cancelamento da chave de identificação ou da senha de acesso por interesse próprio.

3. ENVIO DAS PROPOSTAS

3.1. As propostas deverão ser enviadas exclusivamente por meio do sistema eletrônico, até a data e horário estabelecidos no preâmbulo deste edital, observando o item 4 deste Edital, e poderão ser retiradas ou substituídas até a abertura da sessão pública.

3.2. O licitante deverá declarar, em campo próprio do sistema, sendo que a falsidade da declaração sujeitará o licitante às sanções legais:

3.2.1. O cumprimento dos requisitos para a habilitação e a conformidade de sua proposta com as exigências do edital, respondendo o declarante pela veracidade das suas informações, na forma da lei;

3.2.2. Que cumpre as exigências de reserva de cargos para pessoa com deficiência e para reabilitado da Previdência Social, previstas em lei e em outras normas específicas.

3.2.3. O cumprimento dos requisitos legais para a qualificação como microempresa ou empresa de pequeno porte, microempreendedor individual, produtor rural pessoa física, agricultor familiar ou sociedade cooperativa de consumo, **se for o caso**, estando apto a usufruir do tratamento favorecido estabelecido nos arts. 42 ao 49 da Lei Complementar n.º 123 de 14 de dezembro de 2006.

3.2.4. Declaração de observância do limite de R\$ 4.800.000,00 na licitação, limitada às microempresas e às empresas de pequeno porte que, no ano-calendário de realização da licitação, ainda não tenham celebrado contratos com a Administração Pública cujos valores somados extrapolem a receita bruta máxima admitida para fins de enquadramento como empresa de pequeno porte.

3.2.5. Que suas propostas econômicas compreendem a integralidade dos custos para atendimento dos direitos trabalhistas assegurados na Constituição Federal, nas leis trabalhistas, nas normas infralegais, nas convenções coletivas de trabalho e nos termos de ajustamento de conduta vigentes na data de entrega das propostas.

3.2.6. Não emprega menor de 18 anos em trabalho noturno, perigoso ou insalubre e não emprega menor de 16 anos, salvo menor, a partir de 14 anos, na condição de aprendiz, nos termos do artigo 7º, XXXIII, da Constituição;

3.2.7. Não possui empregados executando trabalho degradante ou forçado, observando o disposto nos incisos III e IV do art. 1º e no inciso III do art. 5º da Constituição Federal;

3.3. Outros eventuais documentos complementares à proposta e à habilitação, que venham a ser solicitados pelo agente de contratação, deverão ser encaminhados no prazo máximo de 2 dias úteis.

3.4. Os licitantes poderão retirar ou substituir a proposta, quando for o caso, anteriormente inseridos no sistema, até a abertura da sessão pública.

3.5. Não haverá ordem de classificação na etapa de apresentação da proposta, o que ocorrerá somente após os procedimentos de abertura da sessão pública e da fase de envio de lances.

4. PROPOSTA

4.1. O prazo de validade da proposta será de 60 dias, a contar da data de abertura da sessão da concorrência, estabelecida no preâmbulo desse edital.

4.2. Os licitantes deverão registrar suas propostas no sistema eletrônico, em moeda nacional, englobando a tributação, os custos de entrega e quaisquer outras despesas incidentes para o cumprimento das obrigações assumidas.

4.3. Qualquer elemento ou informação que possa identificar o licitante até que se encerre a etapa de lances, importará na desclassificação da proposta.

4.4. Nos valores propostos estarão inclusos todos os custos operacionais, encargos previdenciários, trabalhistas, tributários, comerciais e quaisquer outros que incidam direta ou indiretamente na execução do objeto.

4.5. Os preços ofertados, tanto na proposta inicial, quanto na etapa de lances, serão de exclusiva responsabilidade do licitante, não lhe assistindo o direito de pleitear qualquer alteração, sob alegação de erro, omissão ou qualquer outro pretexto.

4.6. A apresentação das propostas implica obrigatoriedade do cumprimento das disposições nelas contidas, em conformidade com o que dispõe o Projeto Básico/Termo de Referência, assumindo o proponente o compromisso de executar o objeto licitado nos seus termos, bem como de fornecer os materiais, equipamentos, ferramentas e utensílios necessários, em quantidades e qualidades adequadas à perfeita execução contratual, promovendo, quando requerido, sua substituição.

5. DOCUMENTOS DE HABILITAÇÃO

Para fins de habilitação nesta concorrência, a licitante deverá enviar os seguintes documentos, exclusivamente por meio do Portal de Compras Públicas, no prazo máximo de 2 horas a contar do momento em que for declarado como vencedor no item:

5.1. HABILITAÇÃO JURÍDICA

a) cópia do registro comercial, no caso de empresa individual;

b) cópia do ato constitutivo, estatuto ou contrato social em vigor, devidamente registrado, em se tratando de sociedades comerciais, e, no caso de sociedade por ações, acompanhado de documentos de eleição de seus administradores;

c) cópia do decreto de autorização, em se tratando de empresa ou sociedade estrangeira em funcionamento no País, e ato de registro ou autorização para funcionamento expedido pelo órgão competente, quando a atividade assim o exigir.

5.2. HABILITAÇÃO FISCAL, SOCIAL E TRABALHISTA

a) comprovante de inscrição no Cadastro Nacional da Pessoa Jurídica (CNPJ);

b) comprovante de inscrição no cadastro de contribuintes estadual e/ou municipal, se houver, relativo ao domicílio ou sede do licitante, pertinente ao seu ramo de atividade e compatível com o objeto contratual;

c) prova de regularidade perante a Fazenda Federal;

d) prova de regularidade perante a Fazenda Estadual do domicílio ou sede do licitante;

e) prova de regularidade perante a Fazenda Municipal do domicílio ou sede do licitante;

f) prova de regularidade relativa à Seguridade Social e ao FGTS, que demonstre cumprimento dos encargos sociais instituídos por lei;

g) prova de regularidade perante a Justiça do Trabalho;

5.3. HABILITAÇÃO ECONÔMICO-FINANCEIRA

a) certidão negativa de falência expedida pelo distribuidor da sede da pessoa jurídica, em prazo não superior a 90 (noventa) dias da data designada para a apresentação do documento;

5.4. QUALIFICAÇÃO TÉCNICO-PROFISSIONAL E TÉCNICO-OPERACIONAL

5.4.1. A documentação relativa à qualificação técnico-profissional e técnico-operacional será restrita a:

a) Certificado do CREA (Conselho Regional de Engenharia e Arquitetura) ou CAU (Conselho de Arquitetura e Urbanismo), comprovando a inscrição do engenheiro responsável técnico da empresa, Pessoa Física; Registro da Empresa junto ao CREA ou CAU, Pessoa Jurídica.

b) Atestado de capacitação técnico-profissional, em nome do responsável da empresa, registrado no CREA (Conselho Regional de Engenharia e Agronomia) ou CAU (Conselho de Arquitetura e Urbanismo) e acompanhado da CAT, fornecido por pessoa jurídica de direito público ou privado, de que executou, contrato com objeto compatível com o ora licitado;

c) Declaração de disponibilidade dos equipamentos e mão de obra qualificada para a execução do objeto licitado;

d) Declaração de pleno conhecimento das planilhas e projetos, conforme anexo IX.

e) Declaração de pleno conhecimento das condições da obra, conforme anexo X ou visita técnica.

5.5. DECLARAÇÕES

a) Declaração conjunta conforme modelo do anexo VIII do edital.

5.6. Para as empresas cadastradas no Município, a documentação poderá ser substituída pelo seu Certificado de Registro de Fornecedor, desde que seu objetivo social comporte o objeto licitado e o registro cadastral esteja no prazo de validade.

5.6.1. A substituição referida no item 5.6. somente terá eficácia em relação aos documentos que tenham sido efetivamente apresentados para o cadastro e desde que estejam atualizados na data da sessão, constante no preâmbulo.

5.6.2. Caso algum dos documentos obrigatórios, exigidos para cadastro, esteja com o prazo de validade expirado, o licitante deverá regularizá-lo no órgão emitente do cadastro ou anexá-lo, como complemento ao certificado apresentado, sob pena de inabilitação.

5.7. Após a entrega dos documentos para habilitação, não será permitida a substituição ou a apresentação de novos documentos, salvo em sede de diligência, para:

a) complementação de informações acerca dos documentos já apresentados pelos licitantes e desde que necessária para apurar fatos existentes à época da abertura do certame;

b) atualização de documentos cuja validade tenha expirado após a data de recebimento das propostas.

5.8. Na análise dos documentos de habilitação, o agente de contratação poderá sanar erros ou falhas que não alterem a substância dos documentos e sua validade jurídica, mediante despacho fundamentado registrado e acessível a todos, atribuindo-lhes eficácia para fins de habilitação e classificação.

5.9. A habilitação poderá ser realizada por processo eletrônico de comunicação a distância, nos termos dispostos em regulamento.

6. VEDAÇÕES

6.1. Não poderão disputar licitação ou participar da execução de contrato, direta ou indiretamente:

a) pessoa física ou jurídica que se encontre, ao tempo da licitação, impossibilitada de participar da licitação em decorrência de sanção que lhe foi imposta;

b) aquele que mantenha vínculo de natureza técnica, comercial, econômica, financeira, trabalhista ou civil com dirigente do órgão ou entidade contratante ou com agente público que desempenhe função na licitação ou atue na fiscalização ou na gestão do contrato, ou que deles seja cônjuge, companheiro ou parente em linha reta, colateral ou por afinidade, até o terceiro grau;

c) empresas controladoras, controladas ou coligadas, nos termos da Lei n.º 6.404, de 15 de dezembro de 1976, concorrendo entre si;

d) pessoa física ou jurídica que, nos 5 (cinco) anos anteriores à divulgação do edital, tenha sido condenada judicialmente, com trânsito em julgado, por exploração de trabalho infantil, por submissão de trabalhadores a condições análogas às de escravo ou por contratação de adolescentes nos casos vedados pela legislação trabalhista;

e) agente público do órgão licitante, devendo ser observadas as situações que possam configurar conflito de interesses no exercício ou após o exercício do cargo ou emprego, nos termos da legislação que disciplina a matéria.

f) aquele que não atenda às condições deste Edital e seu(s) anexo(s);

g) autor do anteprojeto, do projeto básico ou do projeto executivo, pessoa física ou jurídica, quando a licitação versar sobre serviços ou fornecimento de bens a ele relacionados;

h) empresa, isoladamente ou em consórcio, responsável pela elaboração do projeto básico ou do projeto executivo, ou empresa da qual o autor do projeto seja dirigente, gerente, controlador, acionista ou detentor de mais de 5% (cinco por cento) do capital com direito a voto, responsável técnico ou subcontratado, quando a licitação versar sobre serviços ou fornecimento de bens a ela necessários;

6.2. O impedimento de que trata a alínea “a” do item 6.1, supra, será também aplicado ao licitante que atue em substituição a outra pessoa, física ou jurídica, com o intuito de burlar a efetividade da sanção a ela aplicada, inclusive a sua controladora, controlada ou coligada, desde que devidamente comprovado o ilícito ou a utilização fraudulenta da personalidade jurídica do licitante.

6.3. Durante a vigência do contrato, é vedado ao contratado contratar cônjuge, companheiro ou parente em linha reta, colateral ou por afinidade, até o terceiro grau, de dirigente do órgão contratante ou de agente público que desempenhe função na licitação ou atue na fiscalização ou na gestão do contrato.

6.4. Equiparam-se aos autores do projeto as empresas integrantes do mesmo grupo econômico.

6.5. A vedação de que trata o item “e” estende-se a terceiro que auxilie a condução da contratação na qualidade de integrante de equipe de apoio, profissional especializado ou funcionário ou representante de empresa que preste assessoria técnica.

6.6. O disposto nos itens “g” e “h” não impede a licitação ou a contratação de serviço que inclua como encargo do contratado a elaboração do projeto básico e do projeto executivo, nas contratações integradas, e do projeto executivo, nos demais regimes de execução.

7. ABERTURA DA SESSÃO PÚBLICA

7.1. No dia e hora indicados no preâmbulo, o agente de contratação abrirá a sessão pública, mediante a utilização de sua chave e senha.

7.2. O licitante poderá participar da sessão pública na internet, mediante a utilização de sua chave de acesso e senha, e deverá acompanhar o andamento do certame e as operações realizadas no sistema eletrônico durante toda a sessão pública da concorrência, ficando responsável pela perda de negócios diante da inobservância de mensagens emitidas pelo sistema ou de sua desconexão, conforme item 2.3.2 deste Edital.

7.3. Iniciada a sessão, as propostas de preços contendo a descrição do objeto e do valor estarão disponíveis na internet.

8. CLASSIFICAÇÃO INICIAL DAS PROPOSTAS E FORMULAÇÃO DE LANCES

8.1. O agente de contratação verificará as propostas apresentadas e desclassificará fundamentadamente aquelas que não estejam em conformidade com os requisitos estabelecidos no edital.

8.2. Serão desclassificadas as propostas que:

a) contiverem vícios insanáveis;

b) não obedecerem às especificações técnicas pormenorizadas no edital;

c) apresentarem preços inexequíveis ou permanecerem acima do orçamento estimado para a contratação;

d) não tiverem sua exequibilidade demonstrada, quando exigido pela Administração;

e) apresentarem desconformidade com quaisquer outras exigências do edital, desde que insanável.

8.3. A verificação da conformidade das propostas poderá ser feita exclusivamente em relação à proposta mais bem classificada.

8.4. Quaisquer inserções na proposta que visem modificar, extinguir ou criar direitos, sem previsão no edital, serão tidas como inexistentes, aproveitando-se a proposta no que não for conflitante com o instrumento convocatório.

8.5. As propostas classificadas serão ordenadas pelo sistema e o agente de contratação dará início à fase competitiva, oportunidade em que os licitantes poderão encaminhar lances exclusivamente por meio do sistema eletrônico.

8.6. Somente poderão participar da fase competitiva os autores das propostas classificadas.

8.7. Os licitantes poderão oferecer lances sucessivos, exclusivamente por meio de sistema eletrônico, e serão informados, em tempo real, do valor do menor lance registrado, vedada a identificação do seu autor, observando o horário fixado para duração da etapa competitiva, e as seguintes regras:

8.7.1. O licitante será imediatamente informado do recebimento do lance e do valor consignado no registro.

8.7.2. Serão aceitos lances com até 02 (duas) casas decimais depois da vírgula.

8.7.3. O licitante somente poderá oferecer valor inferior ao último lance por ele ofertado e registrado pelo sistema.

8.7.4. Não serão aceitos dois ou mais lances iguais e prevalecerá aquele que for recebido e registrado primeiro.

8.7.5. Serão considerados intermediários os lances iguais ou superiores ao menor já ofertado;

8.7.6. Após a definição da melhor proposta, se a diferença em relação à proposta classificada em segundo lugar for de pelo menos 5% (cinco por cento), a Administração poderá admitir o reinício da disputa aberta, para a definição das demais colocações.

8.8. A Administração poderá realizar diligências para aferir a exequibilidade das propostas ou exigir dos licitantes que ela seja demonstrada

9. MODO DE DISPUTA

9.1. Será adotado o modo de disputa aberto e fechado, em que os licitantes apresentarão lances públicos e sucessivos, observando as regras constantes no item 8.

9.2. A etapa competitiva, de envio de lances na sessão pública, durará 15 (quinze) minutos.

9.3. Encerrado o prazo previsto no item 9.2, o sistema encaminhará o aviso de fechamento iminente dos lances e, transcorrido o período de até 10 (dez) minutos, aleatoriamente determinado, a recepção de lances será automaticamente encerrada.

9.4. Encerrado o prazo de que trata o item 9.3, o sistema abrirá a oportunidade para que o autor da oferta de valor mais baixo e os autores das ofertas com valores até 10 (dez) por cento superiores àquela possam ofertar um lance final e fechado em até cinco minutos, que será sigiloso até o encerramento deste prazo.

9.5. Na ausência de, no mínimo, três ofertas nas condições de que trata o item 9.4, os autores dos melhores lances subsequentes, na ordem de classificação, até o máximo de três, poderão oferecer um lance final e fechado em até cinco minutos, que será sigiloso até o encerramento do prazo.

9.6. Encerrados os prazos estabelecidos nos itens 9.4 e 9.5, o sistema ordenará os lances em ordem crescente de vantajosidade.

9.7. Na ausência de lance final e fechado classificado nos termos dos itens 9.4 e 9.5, poderá ser reiniciada a etapa fechada para que os demais licitantes, até o máximo de três, na ordem de classificação, possam ofertar um lance final e fechado em até cinco minutos, que será sigiloso até o encerramento deste prazo, observado, após esta etapa, o disposto no item 9.6.

9.8. Na hipótese de não haver licitante classificado na etapa de lance fechado que atenda às exigências para habilitação, o agente de contratação poderá, auxiliado pela equipe de apoio, mediante justificativa, admitir o reinício da etapa fechada.

9.9. Na hipótese de o sistema eletrônico desconectar para o agente de contratação no decorrer da etapa de envio de lances da sessão pública e permanecer acessível aos licitantes, os lances continuarão sendo recebidos, sem prejuízo dos atos realizados.

9.10. Quando a desconexão do sistema eletrônico para o agente de contratação persistir por tempo superior a 10 (dez) minutos, a sessão pública será suspensa e reiniciada somente decorridas 24 (vinte e quatro horas) após a comunicação do fato aos participantes, no sítio eletrônico www.portaldecompraspublicas.com.br.

9.11. Caso o licitante não apresente lances, concorrerá com o valor de sua proposta.

10. CRITÉRIOS DE DESEMPATE

10.1. Encerrada etapa de envio de lances, será apurada a ocorrência de empate, nos termos dos arts. 44 e 45 da Lei Complementar n.º 123/2006, sendo assegurada, como critério do desempate, preferência de contratação para as beneficiárias que tiverem apresentado as declarações de que tratam os itens 3.2.3 e 3.2.4 deste Edital;

10.1.2. Entende-se como empate, para fins da Lei Complementar n.º 123/2006, aquelas situações em que as propostas apresentadas pelas beneficiárias sejam iguais ou superiores em até 10% (dez por cento) à proposta de menor valor.

10.1.3. Ocorrendo o empate, na forma do subitem anterior, proceder-se-á da seguinte forma:

a) A beneficiária detentora da proposta de menor valor será convocada via sistema para apresentar, no prazo de 5 (cinco) minutos, nova proposta, inferior àquela considerada, até então, de menor preço, situação em que será declarada vencedora do certame.

b) Se a beneficiária, convocada na forma da alínea anterior, não apresentar nova proposta, inferior à de menor preço, será facultada, pela ordem de classificação, às demais microempresas, empresas de pequeno porte ou cooperativas remanescentes, que se enquadrarem na hipótese do item 10.1. deste edital, a apresentação de nova proposta, no prazo previsto na alínea *a* deste item.

10.1.4. O disposto no item 10.1.2. não se aplica às hipóteses em que a proposta de menor valor inicial tiver sido apresentado por beneficiária da Lei Complementar n.º 123/2006.

10.2. Se não houver licitante que atenda ao item 10.1 e seus subitens, serão utilizados os seguintes critérios de desempate, nesta ordem:

- a)** disputa final, hipótese em que os licitantes empatados poderão apresentar nova proposta em ato contínuo à classificação;
- b)** avaliação do desempenho contratual prévio dos licitantes, para a qual deverão ser utilizados registros cadastrais para efeito de atesto de cumprimento de obrigações decorrentes de outras contratações;
- c)** desenvolvimento pelo licitante de programa de integridade, conforme orientações dos órgãos de controle.

10.3 Em igualdade de condições, se não houver desempate, será assegurada preferência, sucessivamente, aos bens e serviços produzidos ou prestados por:

- a)** empresas estabelecidas no território do Estado do Rio Grande do Sul;
- b)** empresas brasileiras;
- c)** empresas que invistam em pesquisa e no desenvolvimento de tecnologia no País;
- d)** empresas que comprovem a prática de mitigação, nos termos da Lei n.º 12.187, de 29 de dezembro de 2009.

11. NEGOCIAÇÃO E JULGAMENTO

11.1. Encerrada a etapa de envio de lances da sessão pública, inclusive com a realização do desempate, se for o caso, o agente de contratação poderá negociar melhor proposta com o primeiro colocado.

11.2. O envio de documentos complementares, necessários ao julgamento da aceitabilidade da proposta, inclusive a sua adequação ao último lance ofertado, que sejam solicitados pelo agente de contratação, deverão ser encaminhados no prazo fixado no item 3.3 deste Edital.

11.3. O licitante vencedor será convocado a apresentar à Administração, por meio eletrônico, as planilhas com indicação dos quantitativos e dos custos unitários, seguindo o modelo elaborado pela Administração, bem como com detalhamento das Bonificações e Despesas Indiretas (BDI) e dos Encargos Sociais (ES), com os respectivos valores adequados ao valor final da proposta vencedora, admitida a utilização dos preços unitários, no caso de empreitada por preço global, empreitada integral, contratação semi-integrada e contratação integrada, exclusivamente para eventuais adequações indispensáveis no cronograma físico-financeiro e para balizar excepcional aditamento posterior do contrato.

11.4. Encerrada a etapa de negociação, será examinada a proposta classificada em primeiro lugar quanto à adequação ao objeto e à compatibilidade do preço em relação valor de referência da Administração.

11.5. Não serão consideradas, para julgamento das propostas, vantagens não previstas no edital.

12. VERIFICAÇÃO DA HABILITAÇÃO

12.1. Os documentos de habilitação, de que tratam os itens 5.1., 5.2., 5.3., 5.4. e 5.5, enviados nos termos do item 3.1, todos deste edital, serão examinados pelo agente de contratação, que verificará a autenticidade das certidões junto aos sítios eletrônicos oficiais de órgãos e entidades emissores.

12.2. As certidões apresentadas na habilitação, que tenham sido expedidas em meio eletrônico, serão tidas como originais após terem a autenticidade de seus dados e certificação digital conferidos pela Administração, dispensando nova apresentação, exceto se vencido o prazo de validade.

12.3. A prova de autenticidade de cópia de documento público ou particular poderá ser feita perante agente da Administração, mediante apresentação de original ou de declaração de autenticidade por advogado, sob sua responsabilidade pessoal.

12.4. A beneficiária da Lei Complementar n.º 123/2006, que tenha apresentado a declaração exigida no item 3.2.3 e 3.2.4 deste Edital e que possua alguma restrição na comprovação de regularidade fiscal e/ou trabalhista, terá sua habilitação condicionada ao envio de nova documentação, que comprove a sua regularidade, em 5 (cinco) dias úteis, prazo que poderá ser prorrogado uma única vez, por igual período, a critério da Administração, desde que seja requerido pelo interessado, de forma motivada e durante o transcurso do respectivo prazo.

12.5. Na hipótese de a proposta vencedora não for aceitável ou o licitante não atender às exigências para habilitação, o agente de contratação examinará a proposta subsequente e assim sucessivamente, na ordem de classificação, até a apuração de uma proposta que atenda ao edital.

12.6. Constatado o atendimento às exigências estabelecidas no Edital, o licitante será declarado vencedor, oportunizando-se a manifestação da intenção de recurso.

13. RECURSO

13.1. Caberá recurso, no prazo de 3 (três) dias úteis, contado da data de intimação ou de lavratura da ata, em face de:

- a)** ato que defira ou indefira pedido de pré-qualificação de interessado ou de inscrição em registro cadastral, sua alteração ou cancelamento;
- b)** julgamento das propostas;
- c)** ato de habilitação ou inabilitação de licitante;
- d)** anulação ou revogação da licitação.

13.2. O prazo para apresentação de contrarrazões será o mesmo do recurso e terá início na data de intimação pessoal ou de divulgação da interposição do recurso.

13.3. Quanto ao recurso apresentado em virtude do disposto nas alíneas “b” e “c” do item 13.1 do presente Edital, serão observadas as seguintes disposições:

- a)** a intenção de recorrer deverá ser manifestada imediatamente, sob pena de preclusão, e o prazo para apresentação das razões recursais será iniciado na data de intimação ou de lavratura da ata de habilitação ou inabilitação;
- b)** a apreciação dar-se-á em fase única.

13.4. O recurso será dirigido à autoridade que tiver editado o ato ou proferido a decisão recorrida, que, se não reconsiderar o ato ou a decisão no prazo de 3 (três) dias úteis, encaminhará o recurso com a sua motivação à autoridade superior, a qual deverá proferir sua decisão no prazo máximo de 10 (dez) dias úteis, contado do recebimento dos autos.

13.5. O acolhimento do recurso implicará invalidação apenas de ato insuscetível de aproveitamento.

13.6. O recurso interposto dará efeito suspensivo ao ato ou à decisão recorrida, até que sobrevenha decisão final da autoridade competente.

13.7. Os recursos interpostos fora do prazo não serão conhecidos.

14. ENCERRAMENTO DA LICITAÇÃO

14.1. Encerradas as fases de julgamento e habilitação, e exauridos os recursos administrativos, o processo licitatório será encaminhado à autoridade superior, que poderá:

- a)** determinar o retorno dos autos para saneamento de irregularidades;
- b)** revogar a licitação por motivo de conveniência e oportunidade;
- c)** proceder à anulação da licitação, de ofício ou mediante provocação de terceiros, sempre que presente ilegalidade insanável;
- d)** adjudicar o objeto e homologar a licitação.

15. PRAZOS E CONDIÇÕES DE PAGAMENTO

15.1. O pagamento será efetuado contra empenho, após a emissão do termo de vistoria da execução do objeto, e mediante apresentação da Nota Fiscal, correndo a despesa em dotação orçamentária específica.

15.2. O pagamento será efetuado em até 15 (quinze) dias contados da data da liberação da Nota Fiscal pelo setor competente, correndo a despesa em dotação orçamentária específica.

15.2.1. A Nota Fiscal somente será liberada quando o cumprimento do contrato estiver em total conformidade com as especificações exigidas pelo MUNICÍPIO;

15.2.2. Ocorrendo atraso no pagamento, os valores serão corrigidos monetariamente pelo IGPM/FGV do período, ou outro índice que vier a substituí-lo, e a Administração compensará a contratada com juros de 0,5% ao mês, *pro rata*.

15.3. A nota fiscal emitida pelo fornecedor deverá conter, em local de fácil visualização, a indicação do número da concorrência eletrônica, do empenho e contrato quando for o caso.

15.4. O CNPJ da contratada constante da nota fiscal e fatura deverá ser o mesmo da documentação apresentada no procedimento licitatório;

15.5. As Notas Fiscais emitidas deverão observar a legislação tributária pertinente, especialmente a IN RFB n.º 971/2009 (INSS), a IN RFB n.º 1234/2012, (IRRF), além do Código Tributário Municipal, Lei Municipal n.º 1650/1991 (ISS) e Lei Complementar n.º 123/2006 (Simples Nacional).

15.6. Deverão acompanhar a Nota Fiscal os seguintes documentos:

- a)** certidões de regularidade perante a Fazenda Federal, Fazenda Estadual do domicílio ou sede do licitante, Fazenda Municipal do domicílio ou sede do licitante,
- b)** certidão relativa a regularidade social e ao FGTS,
- c)** certidão que demonstre cumprimento dos encargos sociais instituídos por lei e a Justiça do Trabalho.

d) guia de recolhimento das contribuições para FGTS e o INSS relativo aos empregados utilizados na prestação do serviço.

e) Comprovante do Cadastro Nacional de Obras referente ao objeto licitado.

f) Certidão Negativa de Débitos relativos a Tributos Federais e a Dívida da União relativa a CNO da obra, somente no último pagamento.

15.7. Nenhum pagamento será efetuado ao proponente vencedor enquanto pendente de liquidação quaisquer obrigações financeiras que lhe foram impostas, em virtude de penalidade ou inadimplência, sem que isso gere direito ao pleito de reajustamento de preços ou correção monetária.

16. RECEBIMENTO DO OBJETO

16.1. Concluídos os serviços, o recebimento da obra dar-se-á pelo CONTRATANTE através de vistoria conjunta realizada pelo engenheiro da empresa responsável pela obra e pelo Gestor do contrato e Engenheiro da Municipalidade, responsáveis pela fiscalização da CONTRATANTE:

a) Provisoriamente, no prazo de 15 (quinze) dias, contados da data do recebimento da comunicação escrita, encaminhada pela CONTRATADA, uma vez satisfeitas as seguintes condições:

a.1. todos os subitens constantes da planilha de orçamento deverão estar executados;

a.2. a obra contratada deverá estar concluída, sem a necessidade de adaptações ou improvisações;

a.3. realização de todos os ensaios e testes, envolvendo a totalidade das instalações, dos equipamentos e sistemas;

a.4. realização de todas as medições e ou apropriações referentes a reduções, acréscimos e modificações;

a.5. fornecimento, quando for o caso, de notas fiscais dos materiais aplicados na obra.

b) Definitivamente, 90 (noventa) dias após o recebimento Provisório quando será lavrado o Término de Recebimento Definitivo da Obra, desde que satisfeitas as seguintes condições:

b.1. atendidas todas as reclamações da fiscalização da CONTRATANTE, referentes a defeitos ou imperfeições verificadas em qualquer elemento das obras e serviços executados, conforme registrado no Termo de Recebimento Provisório;

b.2. entrega dos documentos comprobatórios de inexistência de débitos para o Sistema de Seguridade Social e FGTS e apresentação da CND relativo à obra;

16.2. As complementações ou correções de serviços eventualmente apontadas deverão ter sua execução concluída em prazo a ser definido pela fiscalização da CONTRATANTE.

16.3. O Recebimento Definitivo da Obra poderá, excepcionalmente, ser prorrogado por prazo superior ao previsto na alínea “b” do item 16.1, na ocorrência dos seguintes eventos:

a) surgimento de evidências de vícios construtivos, detectados após a lavratura do Termo de Recebimento Provisório;

b) em decorrência de caso fortuito e por qualquer causa de força maior que impeça a CONTRATADA de realizar os serviços no prazo estipulado pelo CONTRATANTE.

16.4. O recebimento definitivo pela Administração não eximirá o contratado, pelo prazo mínimo de 3 (três) anos, da responsabilidade objetiva pela solidez e pela segurança dos materiais e dos serviços executados e pela funcionalidade da construção, da reforma, da recuperação ou da ampliação do bem imóvel, e, em caso de vício, defeito ou incorreção identificados, o contratado ficará responsável pela reparação, pela correção, pela reconstrução ou pela substituição necessárias.

17. SANÇÕES ADMINISTRATIVAS

17.1. O licitante ou o contratado será responsabilizado administrativamente pelas seguintes infrações:

- a)** dar causa à inexecução parcial do contrato;
- b)** dar causa à inexecução parcial do contrato que cause grave dano à Administração, ao funcionamento dos serviços públicos ou ao interesse coletivo;
- c)** dar causa à inexecução total do contrato;
- d)** deixar de entregar a documentação exigida para o certame;
- e)** não manter a proposta, salvo em decorrência de fato superveniente devidamente justificado;
- f)** não celebrar o contrato ou não entregar a documentação exigida para a contratação, quando convocado dentro do prazo de validade de sua proposta;
- g)** ensejar o retardamento da execução ou da entrega do objeto da licitação sem motivo justificado;
- h)** apresentar declaração ou documentação falsa exigida para o certame ou prestar declaração falsa durante a licitação ou a execução do contrato;
- i)** fraudar a licitação ou praticar ato fraudulento na execução do contrato;
- j)** comportar-se de modo inidôneo ou cometer fraude de qualquer natureza;
- k)** praticar atos ilícitos com vistas a frustrar os objetivos da licitação;
- l)** praticar ato lesivo previsto no art. 5º da Lei n.º 12.846, de 1º de agosto de 2013.

17.2. Serão aplicadas ao responsável pelas infrações administrativas previstas no item 17.1 deste edital as seguintes sanções:

- a)** advertência;
- b)** multa;
- c)** impedimento de licitar e contratar;
- d)** declaração de inidoneidade para licitar ou contratar.

17.3. Na aplicação das sanções serão considerados:

- a)** a natureza e a gravidade da infração cometida;
- b)** as peculiaridades do caso concreto;
- c)** as circunstâncias agravantes ou atenuantes;
- d)** os danos que dela provierem para a Administração Pública;

e) a implantação ou o aperfeiçoamento de programa de integridade, conforme normas e orientações dos órgãos de controle.

17.4. A sanção prevista na letra “a” do item 17.2. (advertência) será aplicada exclusivamente pela infração administrativa prevista na letra “a” do item 17.1. deste Edital, quando não se justificar a imposição de penalidade mais grave.

17.5. A sanção prevista na letra “b” do item 17.2. (multa) não poderá ser inferior a 0,5% (cinco décimos por cento) nem superior a 30% (trinta por cento) do valor do contrato licitado ou celebrado com contratação direta e será aplicada ao responsável por qualquer das infrações administrativas previstas no item 17.1. deste Edital, nos seguintes termos:

a) se der causa à inexecução parcial do contrato, a multa, se aplicada, será de 5% (cinco por cento) sobre o valor correspondente à parte não cumprida;

b) se der causa à inexecução parcial do contrato que cause grave dano à Administração, ao funcionamento dos serviços públicos ou ao interesse coletivo, a multa será de 20% (vinte por cento) sobre o valor correspondente à parte não cumprida;

c) se der causa à inexecução total do contrato, a multa será de 20% (vinte por cento) sobre o valor total do contrato;

d) se ensejar o retardamento da execução ou da entrega do objeto da licitação sem motivo justificado e aceito pela Administração Municipal, a multa será de 5% (cinco por cento), acrescida de 0,5% (meio por cento) por dia de atraso até o décimo dia, quando o contrato será considerado totalmente descumprido.

17.6. A sanção prevista na letra “c” do item 17.2. (impedimento de licitar e contratar) será aplicada ao responsável pelas infrações administrativas previstas nas letras “b”, “c”, “d”, “e”, “f” e “g” do item 17.1. deste Edital, quando não se justificar a imposição de penalidade mais grave, e impedirá o responsável de licitar ou contratar no âmbito da Administração Pública direta e indireta do Município de Santo Cristo/RS, pelo prazo máximo de 3 (três) anos.

17.7. A sanção prevista na “d” do item 17.2. (declaração de inidoneidade para licitar ou contratar) será aplicada ao responsável pelas infrações administrativas previstas nas letras “h”, “i”, “j”, “k” e “l” do item 17.1. deste Edital, bem como pelas infrações administrativas previstas nas letras “b”, “c”, “d”, “e”, “f” e “g” do item 17.1. deste Edital que justifiquem a imposição de penalidade mais grave que a sanção prevista na letra “c” do item 17.2., e impedirá o responsável de licitar ou contratar no âmbito da Administração Pública direta e indireta de todos os entes federativos, pelo prazo mínimo de 3 (três) anos e máximo de 6 (seis) anos.

17.8. A sanção estabelecida na letra “d” do item 17.2. (declaração de inidoneidade para licitar ou contratar) deste Edital será precedida de análise jurídica e será de competência exclusiva do Secretário Municipal.

17.9. As sanções previstas nas letras “a”, “c” e “d” do item 17.2. poderão ser aplicadas cumulativamente com a prevista na letra “b” do item 17.2. (multa) deste Edital.

17.10. Se a multa aplicada e as indenizações cabíveis forem superiores ao valor de pagamento eventualmente devido pela Administração ao contratado, além da perda desse valor, a diferença será descontada da garantia, quando prestada, ou será cobrada judicialmente.

17.11. A aplicação das sanções previstas no item 17.2. deste Edital não exclui, em hipótese alguma, a obrigação de reparação integral do dano causado à Administração Pública.

17.12. Na aplicação da sanção prevista na letra “b” do item 17.2. (multa), será facultada a defesa do interessado no prazo de 15 (quinze) dias úteis, contado da data de sua intimação.

17.13. A aplicação das sanções previstas nas letras “c” e “d” do item 17.2 Lei requererá a instauração de processo de responsabilização, a ser conduzido por comissão composta de, no mínimo, 2 (dois) ou mais servidores estáveis, que avaliará fatos e circunstâncias conhecidos e intimará o licitante ou o contratado para, no prazo de 15 (quinze) dias úteis, contado da data de intimação, apresentar defesa escrita e especificar as provas que pretenda produzir.

17.14. Na hipótese de deferimento de pedido de produção de novas provas ou de juntada de provas julgadas indispensáveis pela comissão, o licitante ou o contratado poderá apresentar alegações finais no prazo de 15 (quinze) dias úteis, contado da data da intimação.

17.15. Serão indeferidas pela comissão, mediante decisão fundamentada, provas ilícitas, impertinentes, desnecessárias, protelatórias ou intempestivas.

17.16. As penalidades aplicadas serão anotadas no registro cadastral dos fornecedores mantido pela Administração Municipal.

17.17. As importâncias relativas às multas deverão ser recolhidas à conta do Tesouro do Município.

18. PEDIDOS DE ESCLARECIMENTOS E IMPUGNAÇÕES

18.1. Os pedidos de esclarecimentos referentes ao processo licitatório e os pedidos de impugnações poderão ser enviados ao agente de contratação, até três dias úteis anteriores à data fixada para abertura da sessão pública, por meio do sítio eletrônico: www.portaldecompraspublicas.com.br.

18.2. As respostas aos pedidos de esclarecimentos e às impugnações serão divulgadas no mesmo sítio eletrônico.

19. CONDIÇÕES DE CONTRATAÇÃO

19.1. O licitante vencedor será convocado para assinar o termo de contrato ou para aceitar ou retirar o instrumento equivalente, dentro do prazo de 5 (cinco) dias, sob pena de decair o direito à contratação, sem prejuízo das sanções previstas neste Edital.

19.2. O prazo de convocação poderá ser prorrogado 1 (uma) vez, por igual período, mediante solicitação da parte, durante seu transcurso, devidamente justificada, e desde que o motivo apresentado seja aceito pela Administração.

19.3. Será facultado à Administração, quando o convocado não assinar o termo de contrato ou não aceitar ou não retirar o instrumento equivalente no prazo e nas condições estabelecidas neste Edital, convocar os licitantes remanescentes, na ordem de classificação, para a celebração do contrato nas condições propostas pelo licitante vencedor.

19.4. Decorrido o prazo de validade da proposta indicado no item 4.1 deste Edital, sem convocação para a contratação, ficarão os licitantes liberados dos compromissos assumidos.

19.5. Na hipótese de nenhum dos licitantes aceitar a contratação, nos termos do 19.3 deste Edital, a Administração, observados o valor estimado e sua eventual atualização nos termos do edital, poderá:

a) convocar os licitantes remanescentes para negociação, na ordem de classificação, com vistas à obtenção de preço melhor, mesmo que acima do preço do adjudicatário;

b) adjudicar e celebrar o contrato nas condições ofertadas pelos licitantes remanescentes, atendida a ordem classificatória, quando frustrada a negociação de melhor condição.

19.6. A recusa injustificada do adjudicatário em assinar o contrato ou em aceitar ou retirar o instrumento equivalente no prazo estabelecido pela Administração caracterizará o descumprimento total da obrigação assumida e o sujeitará às penalidades legalmente estabelecidas, previstas neste edital.

20. DAS DISPOSIÇÕES GERAIS:

20.1. A proponente que vier a ser contratada ficará obrigada a aceitar, nas mesmas condições contratuais, os acréscimos ou supressões que se fizerem necessários, por conveniência da Administração, dentro do limite permitido pelo artigo 125 da Lei n.º 14.133/2021, sobre o valor inicial atualizado do contratado.

20.2. Após a apresentação da proposta, não caberá desistência, salvo por motivo justo decorrente de fato superveniente e aceito pelo agente de contratação.

20.3. A Administração tem a prerrogativa de fiscalizar o cumprimento satisfatório do objeto da presente licitação, por meio de agente designado para tal função, conforme o disposto na Lei n.º 14.133/2021.

20.4. Fica eleito o Foro da Comarca de Santo Cristo para dirimir quaisquer litígios oriundos da licitação e do contrato dela decorrente, com expressa renúncia a outro qualquer, por mais privilegiado que seja.

20.5. Esclarecimentos em relação a eventuais dúvidas de interpretação do presente Edital poderão ser obtidos junto ao Departamento de Compras, pelo telefone: (55) 3541-2000, nos dias úteis, no horário das 08h às 11h30min e 13h30min às 17h.

20.6. Fazem parte deste Edital:

ANEXO I - PLANTAS

ANEXO II - MEMORIAL DESCRITIVO

ANEXO III - ORÇAMENTO

ANEXO IV - CRONOGRAMA FÍSICO-FINANCEIRO

ANEXO V - BDI

ANEXO VI - MODELO PROPOSTA FINANCEIRA

ANEXO VII - MODELO DE DECLARAÇÃO DE MICROEMPRESA/EMPRESA DE PEQUENO PORTE

ANEXO VIII - MODELO DE DECLARAÇÃO CONJUNTA

ANEXO IX- DECLARAÇÃO DE PLENO CONHECIMENTO DAS PLANILHAS E PROJETOS

ANEXO X - MODELO DE DECLARAÇÃO DE PLENO CONHECIMENTO DAS CONDIÇÕES DA OBRA

ANEXO XI - MINUTA DE CONTRATO

Santo Cristo, 14 de março de 2024.

Loreci Anastácia Finger Riewe

Vice-Prefeita

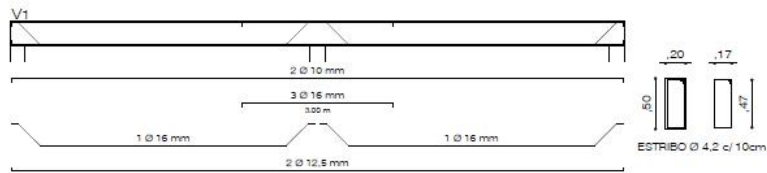

VIGA FUNDAÇÃO

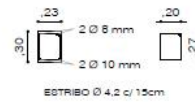

VIGA CINTA

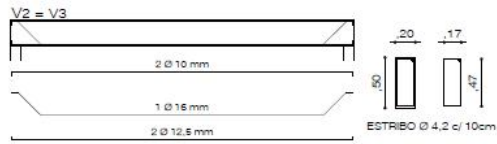
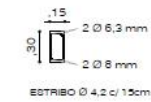

SAPATAS

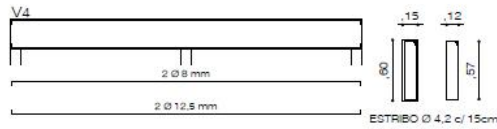
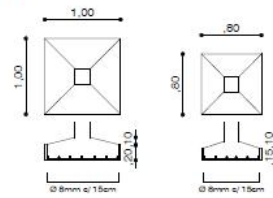

PILARES

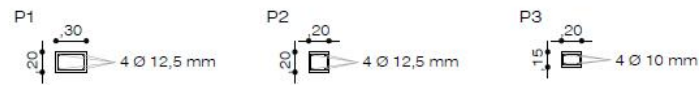

SAPATA CORRIDA

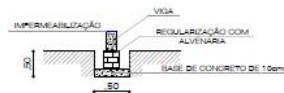

PROPRIETÁRIO	BOMBEIROS VOLUNTÁRIOS DE SANTO CRISTO		
PROJETO	DEBORTO G. RAUHMANN ENGR. CIVIL 0966 44900		
OBRA	AMPLIAÇÃO	ÁREA	303,27 m²
RUA JOSÉ INOCÊNCIO GALLAS	SANTO CRISTO - RS	ESCALA	1:50
DESCRIÇÃO	DESENHO	DATA	REVISÃO
PLANTA VIGAS	MARELI DIEL	OUTUBRO / 2023	F.02

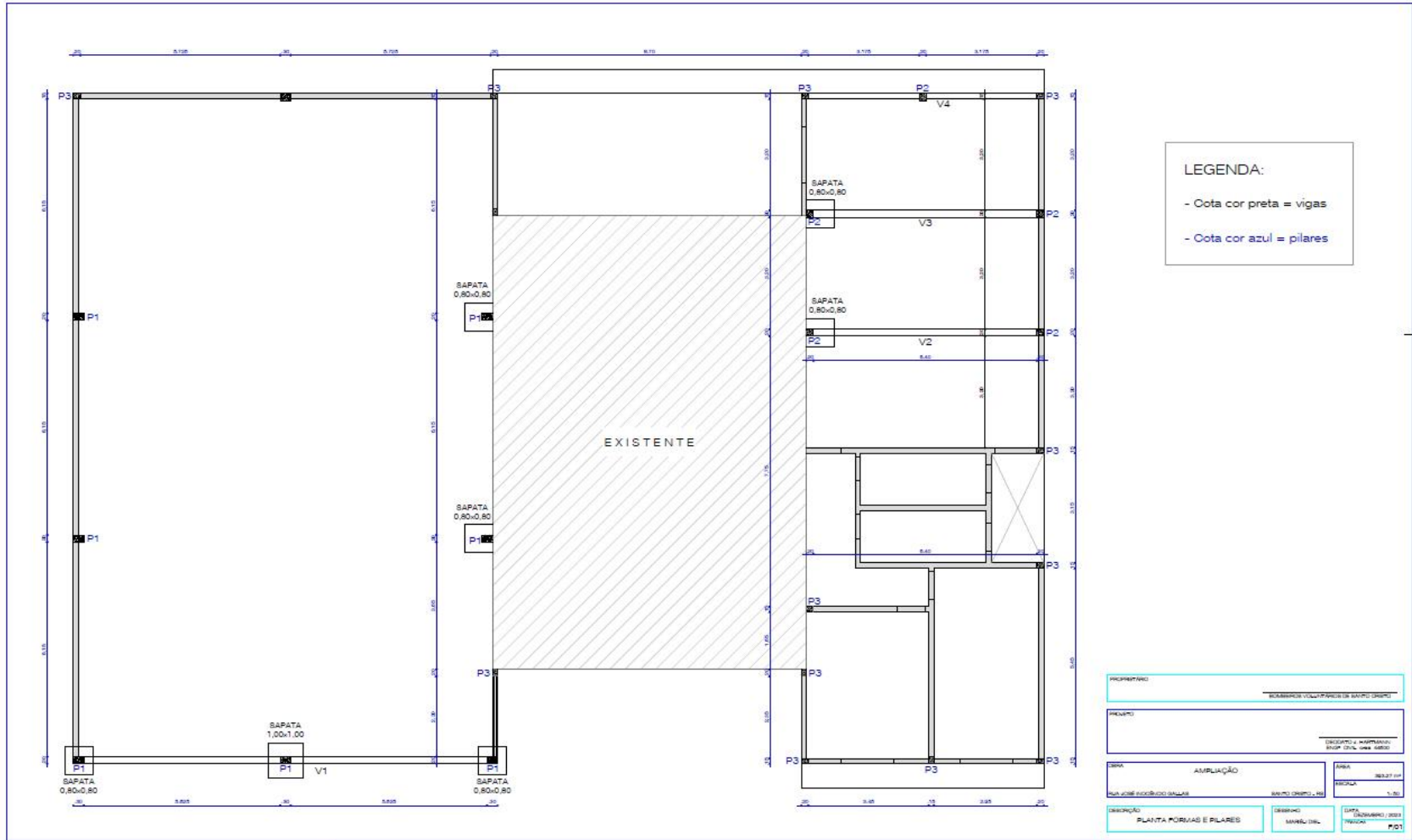

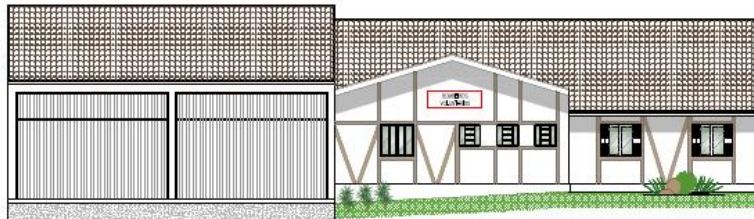

FACHADA FRONTAL

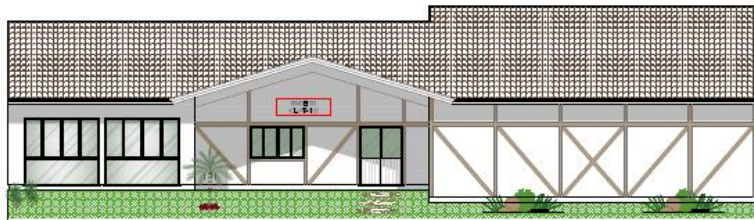

FACHADA - VISTA DO PARQUE

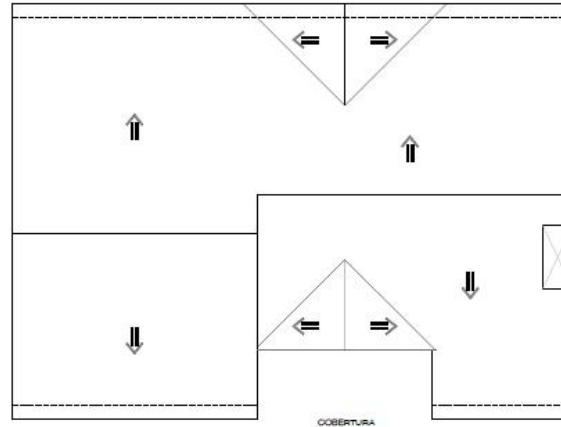

COBERTURA
1 = 30%

PROJETADO		SOLICITANTE	
SOLICITANTE		SOLICITANTE	
PROJETO		SOLICITANTE	
SOLICITANTE		SOLICITANTE	
DATA:	APROVAÇÃO:	ÁREA:	SEALTY (M²)
PLANO DE APROVAÇÃO:	BAIXO OBRIGADO (M²)	ESCALA:	1:100
ORIENTAÇÃO:	FACHADAS E COBERTURA	ORIENTAÇÃO:	MAPA DE LOCALIZAÇÃO
ORIENTAÇÃO:	MAPA DE LOCALIZAÇÃO	DATA:	ORIENTAÇÃO:
ORIENTAÇÃO:	MAPA DE LOCALIZAÇÃO	ORIENTAÇÃO:	MAPA DE LOCALIZAÇÃO

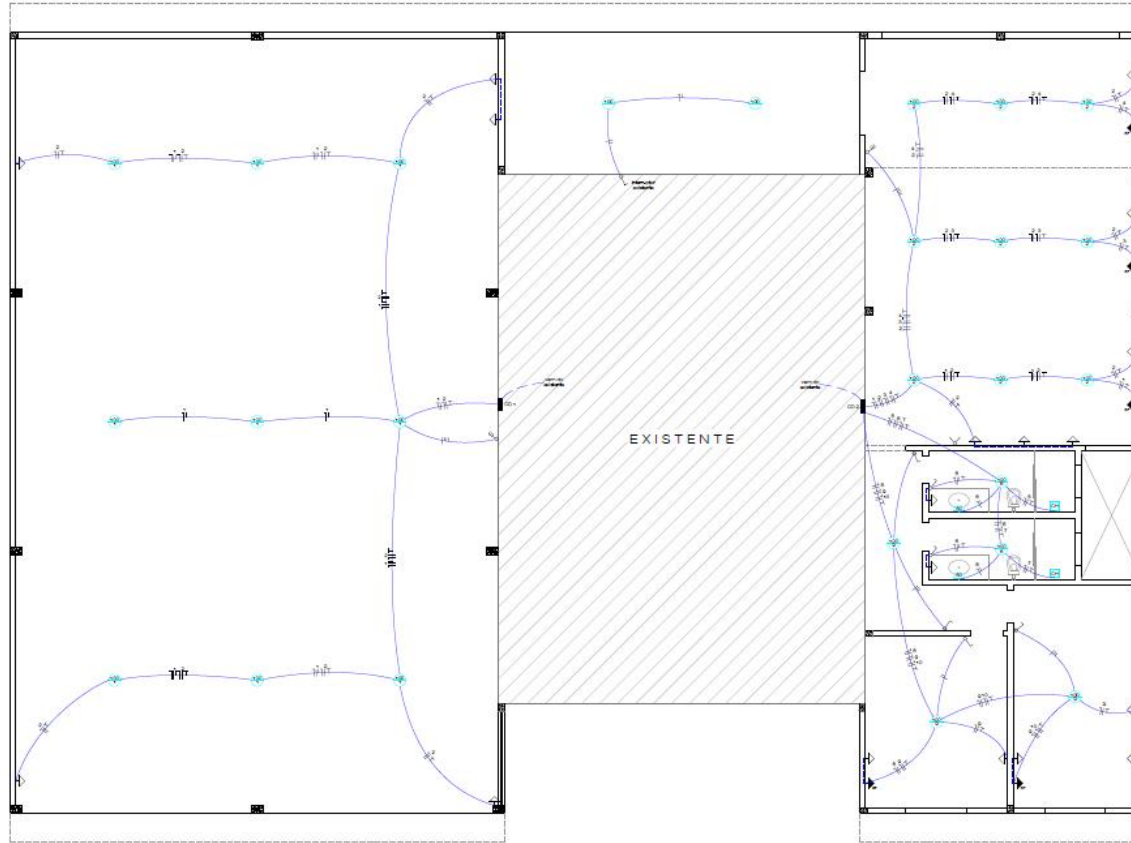

QUADRO DE CARGAS

DEP.	QUANTIDADE	VALOR UNIT.	VALOR TOTAL	DEP.	QUANTIDADE	VALOR UNIT.	VALOR TOTAL
DEP. 1	1	300	300	1	1	300	300
	2	1000	1000	2	1	1000	1000
	TOTAL	200	1300				
DEP. 2	1	100	100	1	1	100	100
	2	100	100	2	1	100	100
	3	100	100	3	1	100	100
	4	100	100	4	1	100	100
	5	100	100	5	1	100	100
	6	100	100	6	1	100	100
	7	100	100	7	1	100	100
	8	100	100	8	1	100	100
	9	100	100	9	1	100	100
	10	100	100	10	1	100	100
TOTAL	1000	1000					
SCHEMA TOTAL	2000	2300	2300				

PROPOSTANTE: ESCALERES VOLTAFARESE E SOUZA LTDA

PROJETO: RECONSTRUÇÃO E AMPLIAÇÃO DE ESCALERES

OBRA: AMPLIAÇÃO

CLIENTE: ESCALERES VOLTAFARESE E SOUZA LTDA

DESCRIÇÃO: ELÉTRICO

PROJETA: WALTER DEL

DATA: 02/08/2023

PROJETO: E01

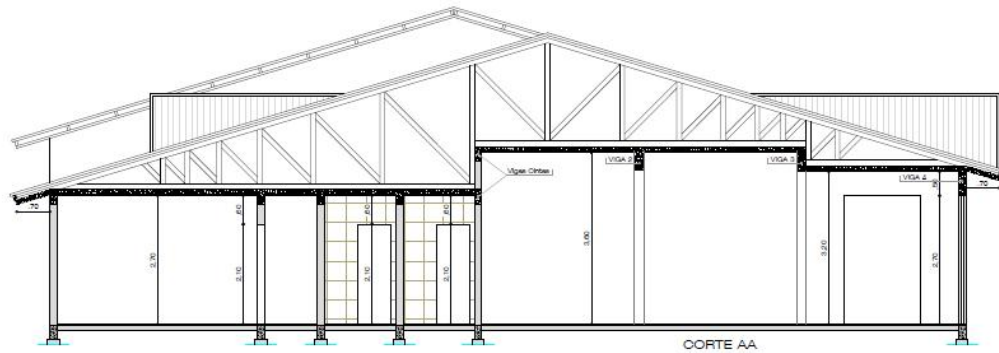

CORTE AA

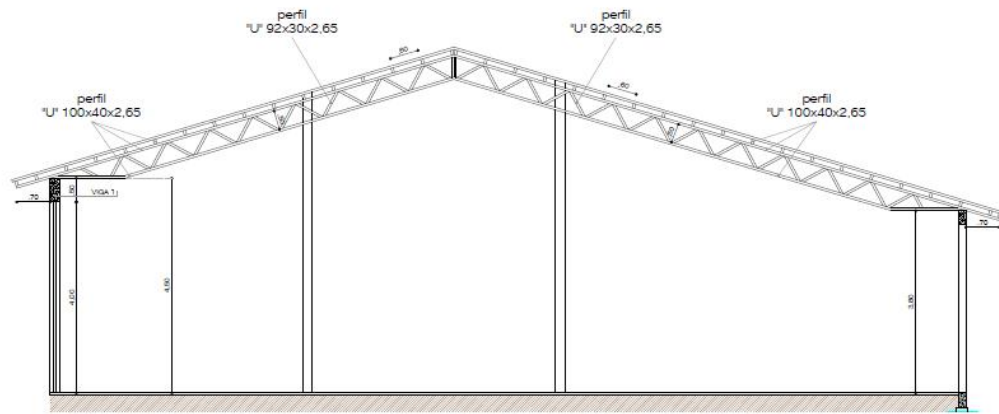

CORTE BB

PROPRIETARIO		BOABEIRAS VOLUNTARIOS DE SANTO CRISTO	
PROJETO		DECOPO 2, MARZAJAUN ENOP CIVIL, AREA 24900	
OBRA	AMPLIAÇÃO	AREA	363,27 m²
RUA JOSE INOCENCIO GALLAS		SANTO CRISTO - RS	ESCALA
DESCRICO		CORTE	DATA
MARSL DEL		DESENHO	DEZEMBRO / 2023
		PROVA	A/03

ANEXO II MEMORIAL DESCRITIVO

1. CARACTERÍSTICAS

1.1 OBRA: BOMBEIROS VOLUNTÁRIOS DE SANTO CRISTO

1.2 LOCAL: Rua José Inocêncio Gallas, Parque Municipal José Reinoldo Steffen-Santo Cristo/RS

1.3 PROPRIETÁRIO: **MUNICIPIO SANTO CRISTO**

1.4 ÁREA CONSTRUIDA: 393,27 m²

O presente memorial descritivo tem por objetivo estabelecer as condições que receberão, o uso dos materiais, equipamentos e serviços a serem utilizados na execução da obra.

2. MATERIAIS

Todos os materiais a serem empregados deverão obedecer às especificações dos projetos e deste memorial. Na comprovação da impossibilidade de adquirir e empregar determinado material especificado deverá ser solicitada sua substituição, condicionada à manifestação do fiscal de obras.

A substituição de materiais especificados por outros equivalentes pressupõe, para que seja autorizada, que o novo material proposto possua, comprovadamente, equivalência nos itens qualidade, resistência e aspecto.

3. PROJETOS

Nenhuma alteração nas plantas, detalhes ou especificações, determinando ou não alteração de custo da obra ou serviço, será executada sem autorização do responsável técnico pelo projeto e fiscal de obras (deverá ser documentado).

Em caso de itens presentes neste memorial descritivo e não incluídos nos projetos, ou vice-versa, o responsável técnico pelo projeto e fiscal de obras deverão ser consultados.

Em caso de divergências entre o projeto e as especificações, o responsável técnico pelo projeto e fiscal de obras deverão ser consultados, a fim de definir qual a posição a ser adotada.

Em caso de divergência entre desenhos de escalas diferentes, prevalecerão sempre os de escala maior. Na divergência entre cotas dos desenhos e suas dimensões em escala, prevalecerão as primeiras, sempre precedendo consulta o responsável técnico pelo projeto e fiscal de obras.

4. SERVIÇOS PRELIMINARES

4.1 Placa da obra

As placas dos responsáveis deverão ser fixadas na parte frontal da obra em local visível. Deverá ser instalada uma placa com os dados da obra, em aço galvanizado, adesivada, dimensões conforme planilha orçamentária.

4.2 Instalações provisórias

Deverá ser construído um barraco em chapa de madeira compensada, sendo que em seu interior deverá estar isento de umidade, provido também de porta com fechadura de segurança para guarda dos materiais e ferramentas.

Deverão ser executadas as instalações provisórias de água e energia.

4.3 Locação da obra

Será realizada a partir das cotas fixadas no projeto. O quadro de marcação será executado com guias de cedrinho 2,5 x 15 cm, fixadas em escoras de eucalipto, 50 cm enterradas no solo e espaçadas em 1,80 m. As cotas deverão ser marcadas no gabarito, observando-se o nivelamento de esquadro da obra. Após o término deste serviço o responsável será comunicado para que possa fazer as devidas verificações.

5. MOVIMENTAÇÕES DE TERRA

Os serviços em fundações serão executados em estrita observância às disposições do projeto.

5.1 Escavação e compactação

As escavações serão realizadas mecanicamente, através de retroescavadeira ou mini escavadeira para blocos.

Após a escavação de blocos deverá ser compactado o solo.

A profundidade de escavação é entendida como a distância vertical entre o fundo da escavação e o nível do terreno a partir do qual se começou a escavar. Se caso for, deverão ser esgotadas as águas que percolarem ou adentrarem nas escavações.

5.2 Reaterro

O reaterro, no caso de cava aberta para assentamento de tubulação, deverá ser executado manualmente com solo isento de pedregulhos em camada única, até 10cm acima da geratriz superior do tubo, compactado moderadamente, completando-se o serviço através de compactador tipo sapo até o nível do terreno natural. Não deverá ser executado reaterro com solo contendo material orgânico.

Para reaterro de fundações e vigas de baldrame, deverá ser executada a compactação do mesmo, sendo que o solo utilizado deverá estar isento de material orgânico.

5.3 Nivelamento e compactação de terreno

Consiste no nivelamento e compactação de todo o terreno que sofrerá intervenção, afim de deixar a base pronta para os serviços a serem posteriormente executados.

O nivelamento se dará, sempre que possível, com o próprio material retirado durante as escavações que se fizerem necessárias durante a obra.

Os serviços serão realizados mecanicamente, através de trator de esteiras, escavadeiras e motoniveladora, conforme necessário.

6. ESTRUTURAS DE CONCRETO ARMADO MOLDADO IN LOCO – FUNDAÇÕES, SUPRA-ESTRUTURA E IMPERMEABILIZAÇÕES

Os serviços para execução da estrutura em concreto armado serão executados em estrita observância às disposições do projeto estrutural. Para cada caso, deverão ser seguidas as Normas Brasileiras específicas, em sua edição mais recente, entre outras:

NBR-6118 Projeto de estruturas de concreto – procedimento;

NBR-7480 Barras e fios de aço destinados a armaduras para concreto armado;
NBR-5732 Cimento Portland comum—especificação;
NBR-5739 Concreto—ensaio de corpos de prova cilíndricos; NBR-
6120 Cargas para o cálculo de estruturas de edificações; NBR-8800
Projeto e execução de estruturas de aço de edifícios.

As passagens das tubulações através de vigas e outros elementos estruturais deverão obedecer ao projeto executivo, não sendo permitidas mudanças em suas posições, a não ser com autorização do responsável técnico pela obra.

Deverá ser verificada a calafetação nas juntas dos elementos embutidos. Quando da execução de concreto aparente liso, deverão ser tomadas providências e um rigoroso controle para que as peças tenham um acabamento homogêneo, com juntas de concretagem pré-determinadas, sem brocas ou manchas.

6.1 Fôrmas

As formas obedecerão aos critérios das Normas Técnicas Brasileiras que regem a matéria.

O dimensionamento das formas e dos escoramentos será feito de forma a evitar possíveis deformações devido a fatores ambientais ou provocados pelo adensamento do concreto fresco.

Antes do início da concretagem, as formas deverão estar limpas e calafetadas, de modo a evitar eventuais fugas de pasta.

As formas serão molhadas até a saturação a fim de evitar-se a absorção da água de amassamento do concreto.

Os produtos antiaderentes, destinados a facilitar a desmoldagem, serão aplicados na superfície da forma antes da colocação da armadura.

As formas deverão ser preparadas tal que fique assegurada sua resistência aos esforços decorrentes do lançamento e vibrações do concreto, sem sofrer deformações fazendo com que, por ocasião da desforma, a estrutura reproduza o determinado em projeto.

Na retirada das formas, devem ser tomados os cuidados necessários a fim de impedir que sejam danificadas as superfícies de concreto.

A variação na precisão das dimensões deverá ser de no máximo 5,0mm (cinco milímetros).

O alinhamento, o prumo, o nível e a estanqueidade das formas serão verificados e corrigidos permanentemente, antes e durante o lançamento do concreto.

A retirada das formas obedecerá a NBR-6118, atentando-se para os prazos recomendados:

- *faces laterais: 3 dias;*
- *faces inferiores: 14 dias, com escoramentos, bem encunhados e convenientemente espaçados;*
- *faces inferiores sem escoramentos: 21 dias.*

6.2 Armadura

A armadura não poderá ficar em contato direto com a forma, obedecendo-se para isso a distância mínima prevista na NBR-6118 e no projeto estrutural. Deverão ser empregados afastadores de armadura dos tipos "clips" plásticos ou pastilhas de argamassa.

Os diâmetros, tipos, posicionamentos e demais características da armadura, devem ser rigorosamente verificados quanto à sua conformidade com o projeto, antes do lançamento do concreto.

Todas as barras a serem utilizadas na execução do concreto armado deverão passar por um processo de limpeza prévia e deverão estar isentas de corrosão, defeitos, entre outros.

As armaduras deverão ser adequadamente amarradas a fim de manterem as posições indicadas em projeto, quando do lançamento e adensamento do concreto.

As armaduras que ficarem expostas por mais de 30 dias deverão ser pintadas com nata de cimento ou tinta apropriada, o que as protegerá da ação atmosférica no período entre a colocação da forma e o lançamento do concreto. Antes do lançamento do concreto, esta nata deverá ser removida.

As armaduras das fundações ficarão assentadas, sobre lastro de brita com 10cm de espessura, de modo a evitarem contato direto com o solo.

6.3 Concreto

Deverá ser utilizado o concreto do tipo usinado para emprego na obra. O concreto utilizado deverá apresentar resistência mínima de 25 MPa. Os agregados serão, igualmente, de coloração uniforme, de uma única procedência e fornecidos de uma só vez, sendo indispensável à lavagem completa dos mesmos.

Na hipótese de fluir argamassa de cimento por abertura de junta de forma e que essa água venha a depositar-se sobre superfícies já concretadas, a remoção será imediata, o que se processará por lançamento, com mangueira de água, sob pressão.

A concretagem só poderá ser reiniciada após a colocação prévia de todas as tubulações e outros elementos exigidos pelos demais projetos.

A cura do concreto deverá ser efetuada durante, no mínimo, 7 (sete) dias, após a concretagem.

Não deverá ser utilizado concreto remisturado.

O concreto deverá ser convenientemente adensado após o lançamento, de modo a se evitar as falhas de concretagem e a segregação da nata de cimento. O adensamento será obtido por meio de vibradores de imersão.

O adensamento manual só deverá ser permitido em camadas não maiores a 20cm de altura.

Serão adotadas precauções para evitar vibração da armadura, de modo a não formar vazios ao seu redor nem dificultar a aderência com o concreto.

Especial cuidado será dado ao adensamento junto à "interface" entre o concreto já endurecido e o recém-lançado, a fim de se garantir a perfeita ligação das partes.

6.3.1 Cura do concreto

Qualquer que seja o processo empregado para a cura do concreto, a aplicação deverá iniciar-se tão logo termine a pega. O processo de cura iniciado imediatamente após o fim da pega continuará por período mínimo de 7 dias.

Quando no processo de cura for utilizada uma camada permanentemente molhada de pó de serragem, areia ou qualquer outro material adequado, esta terá no mínimo 5,0cm de espessura.

6.3.2 Limpeza final do concreto

Para a limpeza, em geral, é suficiente uma lavagem com água;

Manchas de lápis serão removidas com uma solução de 8% (oito por cento) de ácido oxálico ou com tricloroetileno;

Manchas de tinta serão removidas com uma solução de 10% (dez por cento) de ácido fosfórico;

Manchas de óxido serão removidas com uma solução constituída por 1(uma) parte de nitrato de sódio e 6 (seis) partes de água, com espargimento, subsequente, de pequenos cristais de hiposulfito de sódio;

As pequenas cavidades, falhas ou trincas, que por ventura resultarem nas superfícies, será tomado com argamassa de cimento, no traço que lhe confira estanqueidade e resistência, bem como coloração semelhante à do concreto circundante. As rebarbas e saliências maiores, que a caso ocorram, serão eliminadas.

6.4 Vergas e contra-vergas

Em todas as aberturas para janelas antes de completar a última fiada do peitoril deverá ser executada **contra-verga** de concreto pré-moldado conforme orçamento, trapasse mínimo de 20cm para cada lado do vão. Sobre o vão das portas e novas janelas deverão ser feitas **vergas** de concreto pré-moldado conforme orçamento, trapasse mínimo de 20cm para cada lado do vão.

6.5 Impermeabilizações

Nas vigas de baldrame serão aplicadas 02 (duas) demãos de asfalto quente ou tinta betuminosa, com intervalo de 24 horas entre cada demão, seguida de pulverização com areia grossa. Cada demão deverá abranger a face superior da viga e deverá estender-se por 15 cm nas faces laterais.

7. COBERTURA E FORROS

7.1 Estrutura da cobertura

A estrutura de cobertura da garagem será composta por tesouras e terças metálicas, conforme projeto estrutural, a execução da estrutura de cobertura deverá seguir o projeto estrutural, com as definições nele constantes.

Toda a estrutura metálica das tesouras, terças e demais travamentos deverão ser pintadas em fábrica.

A estrutura de cobertura do restante do telhado será com tesouras confeccionadas em guias de madeira eucalipto, em peças serradas, secas, isentas de nós, buracos, casca, broca, caruncho, trincas, fibras torcidas, ou outros defeitos que venham diminuir a resistência física das peças e comprometer sua durabilidade e trabalhabilidade. As tesouras serão duplas com guias de largura de 12cm, instaladas em vãos máximos de 80cm. As terças serão em madeira eucalipto nas dimensões mínimas de 5cm x 2cm para colocação das telhas.

A madeira do telhado deverá ser tratada com anti-mofo e anti-cupim.

7.2 Telhas

As telhas da cobertura do prédio serão metálicas, do tipo aluzinco 0.5mm, também fixadas sobre as terças. O padrão de acabamento da telha deverá ser tal que imite a telha cerâmica colonial, com linhas suaves e com um movimento que parece as ondas do mar, que de um acabamento requintado a cobertura. A cor (de preferência marrom claro) e modelo específico, serão definidos posteriormente entre a contratada e fiscalização.

7.3 Forros

O forro de cada ambiente da edificação está disposto no projeto arquitetônico, na parte da garagem será sem laje e forro e no restante laje rebocada.

8. VEDAÇÕES

8.1 Alvenarias de tijolos cerâmicos furados

Serão executadas em tijolo cerâmico de seis furos, conforme projeto, lembrando que devesse manter uma espessura mínima de parede de 15cm, sendo que as paredes serão com tijolos deitados, dimensões 14x9x19cm. Os tijolos deverão ser de primeira qualidade e molhados antes de sua colocação. Os tijolos deverão ser oriundos de empresa com controle de qualidade adequado e garantia da integridade do produto. A argamassa de assentamento será de traço 1:2:8 em volumes de cimento, cal e areia média úmida.

9. REVESTIMENTOS

Nas paredes externas e internas o revestimento será com chapisco e emboço único, sendo que as paredes internas dos banheiros receberão apenas chapisco e emboço, para posterior colocação de azulejos.

O piso será em porcelanato, borda reta, extra, liso, monocolor, acetinado ou polido de formato maior que 2025cm². A cor e modelo específico, serão definidos posteriormente entre a contratada e fiscalização, sendo o tamanho de 60x60cm.

Chapisco: o traço para o chapisco deverá ser de 1:3 com cimento e areia grossa, ou seja, a que passa na peneira 4,8mm e fica rebita na 2,4mm, e será aplicada na parede limpa a vassoura e abundantemente molhada com esguicho de mangueira.

Emboço: os emboços só serão iniciados após completa pega de argamassa das alvenarias e chapisco, e depois de embutidas todas as canalizações que por ele devam passar. A superfície deverá ser molhada como anteriormente descrito. Os emboços serão fortemente comprimidos contra as superfícies e apresentarão parâmetro áspero para facilitar a aderência. A espessura do emboço não deve ultrapassar a 20 mm.

O traço para o emboço será de 1:8 de cimento, areia média, utilizando aditivo impermeabilizante. Se por ventura alguma parede for pintada com pintura epóxi, não utilizar cal, pois elas podem sofrer saponificação em decorrência da alcalinidade da cal, o traço para o emboço será 1:8 de cimento e areia média.

Disposições gerais: as argamassas serão preparadas mecanicamente ou manualmente. O amassamento manual será de regra para as argamassas que contenham calem pasta.

As argamassas contendo cimento serão usadas dentro de 2,5 horas, a contar do primeiro contato do cimento com a água. Nas argamassas de cal contendo pequena proporção de cimento, adição do cimento será realizada no momento do emprego.

A argamassa retirada ou caída das alvenarias e revestimentos em execução não poderá ser novamente empregada.

9.1 Porcelanato

Para os banheiros, as paredes deverão receber porcelanato até o teto, aplicados sobre o emboço, em 1ª qualidade, resistente, impermeável, de espessura e cor uniforme, borda reta, extra, liso, monocolor, acetinado ou polido de formato maior que 20x25cm². A cor e modelo específico, serão definidos posteriormente entre a contratada e fiscalização, sendo o tamanho de 60x60cm, assentados com rejunte flexível e espessura recomendada pelo fabricante do porcelanato.

As peças porcelanato deverão ser cortadas com ferramentas especiais, sendo rejeitadas as peças cortadas indevidamente, mesmo que já tenham sido fixadas na parede. O rejunte será cimentício.

10. PINTURA

As superfícies a pintar serão cuidadosamente limpas e convenientemente preparadas para o tipo de pintura a que se destinam. A eliminação da poeira deverá ser completa, tomando-se precauções especiais contra o levantamento de pó durante os trabalhos até que as tintas sequem inteiramente. As superfícies só poderão ser pintadas quando perfeitamente secas.

Serão adotadas precauções especiais e proteções, tais como o uso de fitas adesivas de PVC e lonas plásticas, no sentido de evitar respingos de tintas em superfícies não destinadas à pintura.

As tintas aplicadas serão diluídas conforme orientação do fabricante e aplicadas nas proporções recomendadas. As camadas deverão ser uniformes, sem escorrimento, falhas ou marcas de pincéis.

Nas paredes externas e internas deverá ser aplicada pintura em tinta látex acrílico num número de demãos que se fizer necessário para o perfeito recobrimento da parede, tudo com acabamento conforme os já existentes.

Nas paredes aplicar antes da pintura, selador acrílico de boa qualidade.

11. PAVIMENTAÇÕES

11.1 Serviços preliminares

Primeiramente serão procedidos os serviços preliminares, como regularização, nivelamento, e compactação adequada das áreas a pavimentar.

A seguir será procedida a execução de lastro de brita nº 02, com espessura mínima de 5,0 cm para os contrapisos.

11.2 Piso Garagem

Acabamento final será em lastro de brita, espessura mínima de 5 cm.

11.3 Piso em Porcelanato

Piso em Porcelanato: será utilizado piso em porcelanato nos ambientes indicados em projeto. Este piso será de 1ª qualidade, que deverão ser encharcados de água previamente a colocação, sendo fixadas em argamassa colante industrializada. Ao colocar cada peça cerâmica, fixá-la a argamassa através de pressão com martelo de borracha de modo que não fique vazio entre a argamassa e a cerâmica. Após a colocação das peças será procedido com o rejunte das mesmas. Após a fixação da cerâmica e está a adquirir certa resistência procederá limpeza da mesma.

As cerâmicas utilizadas serão de classe A, PEI 4 ou superior, devido ao tráfego que necessita uma grande resistência à abrasão. As peças serão de 60x60cm, sendo que a cor das peças e do rejunte deverão ser definidas com a fiscalização do município.

12. ESQUADRIAS

Deverão ser respeitadas todas as dimensões de esquadrias que constam em projeto.

12.1 Esquadrias de alumínio e vidro

As janelas serão de **alumínio e vidro temperado** incolor de 6mm, com características, dimensões definidas e especificadas no projeto e orçamento.

As janelas deverão receber mecanismos de abertura com puxador.

Deverá ser comprovado que o vidro utilizado para as esquadrias realmente é do tipo temperado.

Os vidros devem ser de preferência, fornecidos nas dimensões respectivas, evitando-se sempre que possível o corte na obra.

Todos os vidros serão incolores, sendo do tipo miniboreal para os banheiros, com espessura mínima de 8mm, fixados com massa especial para vidros, empregando mão-de-obra especializada.

Toda a parte de alumínio das esquadrias será em cor a ser definida com a fiscalização, ou conforme as imagens em 3D fornecidas, confirmar antes da execução.

12.2 Portas em ferro

A porta externa será em ferro, de abrir, tipo grade com chapa, com guarnições e fechaduras incluídos, e que atendam a NBR9050/2015.

12.3 Portas em madeira

As portas internas, deverão ser do tipo madeira semi-oca (verniz), com dimensões de acordo com o projeto, incluindo batentes, vistas e acessórios, conforme orçamento.

As portas deverão possuir com conjunto de ferragens e fechaduras incluídos, e que atendam a NBR9050/2015.

13. INSTALAÇÕES ELÉTRICAS

13.1 Padrão de entrada de energia

Padrão de entrada de energia existente.

13.2 Quadros de distribuição

Os quadros de Distribuição serão instalados conforme o projeto.

Os circuitos de alimentação deverão ser todos identificados e instalados seguindo o projeto.

Os quadros serão de embutir em PVC, com barramentos: geral, neutro e terra, e capacidade para disjuntores e demais proteções. Os quadros deverão permitir o acesso às alavancas dos disjuntores e oferecer condições para fácil identificação dos circuitos no seu interior e montagem ordenada. Os disjuntores deverão ser instalados de tal maneira que seja facilitada sua troca.

13.3 Observações gerais

Os acabamentos deverão ser com espelhos na cor branca. As tomadas serão de 03 (três) pinos (2P+T) universal, podendo ser dupla ou simples. Os interruptores de 01, 02 ou 03 teclas e as placas cega de 4 x 2", embutidas na parede.

O sistema de iluminação será constituído conforme projeto elétrico:

Eletrodutos serão de PVC flexível corrugado, eletroduto PVC aparente, PEAD ou metálico, conforme projeto;

Cabos de cobre isolados PVC 450/750V resistentes a chamas (bitolas conforme projeto);

Cabos de cobre isolados PVC 0,6/1kv resistentes a chamas para entrada de energia e cabeamentos enterrados;

Tomadas de embutir simples 10A/250V com placa; Tomadas aparentes simples ou duplas 10ª/250V com placa;

Luminárias do tipo plafon quadrado de sobrepor, em LED com potência indicada em projeto, instalado nos banheiros e depósito (ver projeto);

Luminárias/lâmpadas lineares de LED, com potência indicada em projeto;

14. INSTALAÇÕES HIDRÁULICAS

A instalação hidráulica deve ser executada, obedecendo rigorosamente às indicações detalhadas em projeto quanto a posição e diâmetro das tubulações de entrada/saída de consumo e limpeza.

As instalações de hidráulicas (água fria) serão executadas com tubos de PVC rígidos soldáveis e conexões necessárias para o seu pleno e integral funcionamento. Tais tubulações e conexões deverão ser de 1ª qualidade.

As peças tais como registros de gaveta e pressão devem ser de latão tipo bronze, com canopla e acabamentos cromado.

O sistema deverá ser completado utilizando-se tantas conexões quantas forem necessárias para adequar todas as instalações.

A rede de distribuição de água potável será alimentada através da construção já existente.

15. INSTALAÇÕES SANITÁRIAS

Deverão ser respeitados rigorosamente os detalhes do projeto e normas da ABNT e SAMAE.

Toda a tubulação será executada com tubos e conexões de PVC rígido tipo esgoto. As tubulações enterradas deverão ter um caimento de no mínimo 2% para tubulações até 100 mm. As caixas de inspeção serão executadas em alvenaria, revestidas internamente.

O esgoto das águas servidas se conectará em rede existente. Todo o detalhe do sistema de tratamento consta em projeto.

16. LOUÇAS, METAIS E ACESSÓRIOS

16.1 Serão instalados para os banheiros compartilhados

Torneiras de bica alta em metal cromado para os todos os lavatórios;

Cubas em louça cor branca oval ou redondas, embutidas em tampo de granito. Sifão do tipo garrafa em metal cromado 1 x 1.1/2”;

Saboneteira líquida tipo spray em plástico ABS, cor branco (dois em cada bateria sanitários);

Porta-papel toalha em plástico ABS para papel interfolhado, cor branco (dois em cada bateria de sanitários);

Papeleira de sobrepor em plástico ABS para papel rolo, cor branco; Chuveiro elétrico comum;

Bancadas em granito cinza andorinha, incluso espelho ou rodameio e saia em granito, para receber cubas embutidas. Observar altura da bancada. Fixação com cantoneira metálica;

Registros com acabamento cromado.

17. LIMPEZA

Toda a obra deverá ser entregue em perfeito estado de limpeza e conservação. Todas as suas instalações, equipamentos e aparelhos deverão apresentar funcionamento perfeito.

Todo o entulho deverá ser removido do terreno pela empreiteira.

Serão lavados convenientemente os pisos bem como os revestimentos, vidros, ferragens e metais.

18. CONSIDERAÇÕES FINAIS

Qualquer modificação no projeto arquitetônico terá que ter previa aprovação do projetista e/ou da fiscalização. Todos os serviços e matérias empregados na obra deverão estar em conformidade com as normas da ABNT e normas locais.

Na entrega da obra, será procedida cuidadosamente verificação, por parte da fiscalização, das perfeitas condições e funcionamento e segurança de todas as instalações de águas, esgotos, aparelhos sanitários, equipamentos diversos, ferragens, instalações elétricas, etc....

OBSERVAÇÃO GERAL

Toda e qualquer etapa da obra que for desenvolvida em desacordo com este memorial descritivo, e não tiver a aprovação do responsável técnico, serão de inteira responsabilidade, da contratada (construtor), que desenvolver tal atividade.

Santo Cristo / RS, janeiro de 2024

JEANINE BIEGER
Engenheira Civil
CREA/RS 252284

MUNICIPIO DE SANTO CRISTO - RS
CNPJ: 87.612.818/0001-43

ANEXO III

PLANILHA ORÇAMENTÁRIA								
Empreendimento: AMPLIAÇÃO BOMBEIROS VOLUNTÁRIOS								
Endereço: Santo Cristo (RS)								
BDI Utilizado: 26,39%								
DATA BASE DO ORÇAMENTO 12/2023- DESONERADO								
VALOR GLOBAL: R\$ 526.493,16								
ITEM	TABELA	REFERENCIA	DESCRIÇÃO DO SERVIÇO	UNIDADE	QUANTIDADE	VALOR UNITÁRIO	VALOR COM BDI	VALOR TOTAL
SERVIÇOS PRELIMINARES							R\$	20.952,68
LIMPEZA E TERRAPLENAGEM							R\$	20.952,68
1.1								
1.1.1	SINAPI	4813	PLACA DE OBRA (PARA CONSTRUÇÃO CIVIL) EM CHAPA GALVANIZADA *N. 22*, ADESIVADA, DE *2,4 X 1,2* M (SEM POSTES PARA FIXAÇÃO)	M2	4,50	250,00	315,96	R\$ 1.421,82
1.1.2	SINAPI	99099	LOCAÇÃO CONVENCIONAL DE OBRA, UTILIZANDO GABARITO DE TÁBUAS CORRIDAS PONTALETADAS A CADA 2,00M - 2 UTILIZAÇÕES. AF_10/2018	M	123,70	46,71	59,03	R\$ 7.302,01
1.1.3	SINAPI	93584	EXECUÇÃO DE DEPÓSITO EM CANTEIRO DE OBRA EM CHAPA DE MADEIRA COMPENSADA, NÃO INCLUSO MOBILIÁRIO. AF_04/2016	M2	5,00	855,01	1080,62	R\$ 5.403,10
1.1.4	SINAPI	98525	LIMPEZA MECANIZADA DE CAMADA VEGETAL, VEGETAÇÃO E PEQUENAS ÁRVORES (DIÂMETRO DE TRONCO MENOR QUE 0,20 M), COM TRATOR DE ESTEIRAS. AF_05/2018	M2	393,27	0,43	0,54	R\$ 212,37
1.1.5	SINAPI	5851	TRATOR DE ESTEIRAS, POTÊNCIA 190 HP, PESO OPERACIONAL 16,7 T, COM RODA MOTRIZ ELEVADA E LÂMINA 3,18 M3 - CHP DIURNO. AF_06/2014	CHP	8,00	265,15	335,11	R\$ 2.680,88
1.1.6	SINAPI	88907	ESCAVADEIRA HIDRÁULICA SOBRE ESTEIRAS, CAÇAMBA 1,20 M3, PESO OPERACIONAL 21 T, POTÊNCIA BRUTA 155 HP - CHP DIURNO. AF_06/2014	CHP	8,00	264,11	333,80	R\$ 2.670,40
1.1.7	SICRO	E9666	MOBILIZAÇÃO DE EQUIPAMENTOS - CAVALO MECÂNICO COM SEMI-REBOQUE E CAPACIDADE DE 30T - 269KW (TRANSP. TRATOR E ESCAVADEIRA)	R\$/H	0,60	319,48	403,78	R\$ 323,02
1.1.8	SINAPI	100981	CARGA, MANOBRAS E DESCARGA DE ENTULHO EM CAMINHÃO BASCULANTE 6 M³ - CARGA COM ESCAVADEIRA HIDRÁULICA (CAÇAMBA DE 0,80 M³ / 111 HP) E DESCARGA LIVRE (UNIDADE: M3). AF_07/2020	M3	78,65	9,45	11,94	R\$ 939,08
ESTRUTURAS							R\$	124.493,99
FUNDAÇÃO							R\$	46.204,74
2.1								
2.1.1	SINAPI	96623	LASTRO COM MATERIAL GRANULAR, APLICADO EM BLOCOS DE COROAMENTO, ESPESSURA DE *10 CM*. AF_08/2017	M3	14,70	171,33	216,53	R\$ 3.182,99
2.1.2	SINAPI	95875	TRANSPORTE COM CAMINHÃO BASCULANTE DE 10 M³, EM VIA URBANA PAVIMENTADA, DMT ATÉ 30 KM (UNIDADE: M3XKM). AF_07/2020	M3XKM	294,00	2,45	3,09	R\$ 908,46
2.1.3	SINAPI	96545	ARMAÇÃO DE BLOCO, VIGA BALDRAME OU SAPATA UTILIZANDO AÇO CA-50 DE 8 MM - MONTAGEM. AF_06/2017	KG	23,70	14,56	18,40	R\$ 436,08
2.1.4	SINAPI	93382	REATERRO MANUAL DE VALAS, COM COMPACTADOR DE SOLOS DE PERCUSSÃO. AF_08/2023	M3	15,14	25,72	32,50	R\$ 492,05
2.1.5	COMPOSIÇÃO	101159	ALVENARIA DE VEDAÇÃO DE BLOCOS CERÂMICOS MACIÇOS DE 5X10X20CM (ESPESSURA 10CM) E ARGAMASSA DE ASSENTAMENTO COM PREPARO EM BETONEIRA. AF_05/2020	M²	41,35	130,09	164,41	R\$ 6.798,35
2.1.6	COMPOSIÇÃO	C7	VIGA BALDRAME MOLDADA IN-LOCO - DIMENSÕES 23X30CM (INCL. IMPERMEABILIZAÇÃO COM EMULSÃO)	M	147,02	185,07	233,90	R\$ 34.386,81

ITEM	TABELA	REFERENCIA	DESCRIÇÃO DO SERVIÇO	UNIDADE	QUANTIDADE	VALOR UNITÁRIO	VALOR COM IPI	VALOR TOTAL
2.2			PILARES E VIGAS				R\$ 43.665,36	
2.2.1	SINAPI	92413	MONTAGEM E DESMONTAGEM DE FÓRMA DE PILARES RETANGULARES E ESTRUTURAS SIMILARES, PÉ-DIREITO SIMPLES, EM MADEIRA SERRADA, 4 UTILIZAÇÕES. AF_09/2020	M2	204,01	88,30	111,59	R\$ 22.765,95
2.2.2	SINAPI	92799	CORTE E DOBRA DE AÇO CA-60, DIÂMETRO DE 4,2 MM. AF_06/2022	KG	183,00	11,12	14,05	R\$ 2.571,15
2.2.3	SINAPI	92760	ARMAÇÃO DE PILAR OU VIGA DE ESTRUTURA CONVENCIONAL DE CONCRETO ARMADO UTILIZANDO AÇO CA-50 DE 6,3 MM - MONTAGEM. AF_06/2022	KG	49,00	13,20	16,68	R\$ 817,32
2.2.4	SINAPI	92761	ARMAÇÃO DE PILAR OU VIGA DE ESTRUTURA CONVENCIONAL DE CONCRETO ARMADO UTILIZANDO AÇO CA-50 DE 8,0 MM - MONTAGEM. AF_06/2022	KG	83,00	12,54	15,84	R\$ 1.314,72
2.2.5	SINAPI	92762	ARMAÇÃO DE PILAR OU VIGA DE ESTRUTURA CONVENCIONAL DE CONCRETO ARMADO UTILIZANDO AÇO CA-50 DE 10,0 MM - MONTAGEM. AF_06/2022	KG	146,95	11,26	14,23	R\$ 2.091,10
2.2.6	SINAPI	92763	ARMAÇÃO DE PILAR OU VIGA DE ESTRUTURA CONVENCIONAL DE CONCRETO ARMADO UTILIZANDO AÇO CA-50 DE 12,5 MM - MONTAGEM. AF_06/2022	KG	289,48	9,49	11,99	R\$ 3.470,85
2.2.7	SINAPI	92764	ARMAÇÃO DE PILAR OU VIGA DE ESTRUTURA CONVENCIONAL DE CONCRETO ARMADO UTILIZANDO AÇO CA-50 DE 16,0 MM - MONTAGEM. AF_06/2022	KG	96,00	9,22	11,65	R\$ 419,40
2.2.8	SINAPI	103672	CONCRETAGEM DE PILARES, FCK = 25 MPa, COM USO DE BOMBA - LANÇAMENTO, ADENSAMENTO E ACABAMENTO. AF_02/2022_PS	M3	12,93	625,14	790,09	R\$ 10.214,87
2.3			LAJE				R\$ 34.623,48	
2.3.1	SINAPI	101964	LAJE PRÉ-MOLDADA UNIDIRECIONAL, BIAPOIADA, PARA FORRO, ENCHIMENTO EM CERÂMICA, VIGOTA CONVENCIONAL, ALTURA TOTAL DA LAJE (ENCHIMENTO+CAPA) = (8+3). AF_11/2020_PA	M2	171,09	160,12	202,37	R\$ 34.623,48
3			VEDAÇÕES E REVESTIMENTOS (PAREDES INTERNAS E EXTERNAS)				R\$ 150.948,11	
3.1			VERGAS E CONTRAVERGAS				R\$ 3.786,32	
3.1.1	SINAPI	93183	VERGA PRÉ-MOLDADA PARA JANELAS COM MAIS DE 1,5 M DE VÃO. AF_03/2016	M	4,80	50,15	63,38	R\$ 304,22
3.1.2	SINAPI	93182	VERGA PRÉ-MOLDADA PARA JANELAS COM ATÉ 1,5 M DE VÃO. AF_03/2016	M	7,60	39,35	49,73	R\$ 377,95
3.1.3	SINAPI	93194	CONTRAVERGA PRÉ-MOLDADA PARA VÃOS DE ATÉ 1,5 M DE COMPRIMENTO. AF_03/2016	M	7,60	38,65	48,84	R\$ 371,18
3.1.4	SINAPI	93195	CONTRAVERGA PRÉ-MOLDADA PARA VÃOS DE MAIS DE 1,5 M DE COMPRIMENTO. AF_03/2016	M	4,80	46,57	58,85	R\$ 282,48
3.1.5	SINAPI	93184	VERGA PRÉ-MOLDADA PARA PORTAS COM ATÉ 1,5 M DE VÃO. AF_03/2016	M	4,60	29,35	37,09	R\$ 170,61
3.1.6	SINAPI	93185	VERGA PRÉ-MOLDADA PARA PORTAS COM MAIS DE 1,5 M DE VÃO. AF_03/2016	M	14,00	49,40	62,43	R\$ 874,02
3.1.7	SINAPI	96689	PETTORIL EM GRANITO, LARGURA 15 CM, ESPESSURA 2,0 CM. AF_09/2020	M	11,40	97,58	123,32	R\$ 1.405,85
3.2			REVESTIMENTOS INTERNOS				R\$ 94.782,99	
3.2.1	SINAPI	103334	ALVENARIA DE VEDAÇÃO DE BLOCOS CERÂMICOS FURADOS NA HORIZONTAL DE 14X9X19 CM (ESPESSURA 14 CM, BLOCO DEITADO) E ARGAMASSA DE ASSENTAMENTO COM PREPARO EM BETONEIRA. AF_12/2021	M2	358,03	132,64	167,64	R\$ 60.020,77
3.2.2	SINAPI	87879	CHAPISCO APLICADO EM ALVENARIAS E ESTRUTURAS DE CONCRETO INTERNAS, COM COLHER DE PEDREIRO. ARGAMASSA TRAÇO 1:3 COM PREPARO EM BETONEIRA 400L. AF_10/2022	M2	358,03	4,22	5,33	R\$ 1.908,32
3.2.3	SINAPI	87535	EMBOÇO, PARA RECEBIMENTO DE CERÂMICA, EM ARGAMASSA TRAÇO 1:2:8, PREPARO MECÂNICO COM BETONEIRA 400L, APLICADO MANUALMENTE EM FACES INTERNAS DE PAREDES, PARA AMBIENTE COM ÁREA MAIOR QUE 10M2, ESPESSURA DE 20MM, COM EXECUÇÃO DE TALISCAS. AF_06/2014	M2	60,91	30,73	38,83	R\$ 2.365,02
3.2.4	SINAPI	87529	MASSA ÚNICA, PARA RECEBIMENTO DE PINTURA, EM ARGAMASSA TRAÇO 1:2:8, PREPARO MECÂNICO COM BETONEIRA 400L, APLICADA MANUALMENTE EM FACES INTERNAS DE PAREDES, ESPESSURA DE 20MM, COM EXECUÇÃO DE TALISCAS. AF_06/2014	M2	297,13	35,42	44,76	R\$ 13.299,54
3.2.5	SINAPI	87261	REVESTIMENTO CERÂMICO PARA PISO COM PLACAS TIPO PORCELANATO DE DIMENSÕES 60X60 CM APLICADA EM AMBIENTES DE ÁREA MENOR QUE 5 M². AF_02/2023_PE	M2	0,00	161,76	204,44	R\$ -
3.2.6	SINAPI	87262	REVESTIMENTO CERÂMICO PARA PISO COM PLACAS TIPO PORCELANATO DE DIMENSÕES 60X60 CM APLICADA EM AMBIENTES DE ÁREA ENTRE 5 M² E 10 M². AF_02/2023_PE	M2	0,00	149,11	188,45	R\$ -
3.2.7	SINAPI	87263	REVESTIMENTO CERÂMICO PARA PISO COM PLACAS TIPO PORCELANATO DE DIMENSÕES 60X60 CM APLICADA EM AMBIENTES DE ÁREA MAIOR QUE 10 M². AF_02/2023_PE	M2	60,91	139,89	176,80	R\$ 10.768,36
3.2.8	SINAPI	88497	EMASSAMENTO COM MASSA LÁTEX, APLICAÇÃO EM PAREDE, DUAS DEMÃOS, LIXAMENTO MANUAL. AF_04/2023	M2	297,13	17,10	21,61	R\$ 6.420,98

ITEM	TABELA	REFERENCIA	DESCRIÇÃO DO SERVIÇO	UNIDADE	QUANTIDADE	VALOR UNITÁRIO	VALOR COM BDI	VALOR TOTAL
3.3 REVESTIMENTOS EXTERNOS							R\$ 34.558,10	
3.3.1	SINAPI	87905	CHAPISCO APLICADO EM ALVENARIA (COM PRESEÇA DE VÃOS) E ESTRUTURAS DE CONCRETO DE FACHADA, COM COLHER DE PEDREIRO. ARGAMASSA TRAÇO 1:3 COM PREPARO EM BETONEIRA 400L. AF_10/2022	M2	428,56	7,37	9,31	R\$ 3.989,87
3.3.2	SINAPI	87775	EMBOÇO OU MASSA ÚNICA EM ARGAMASSA TRAÇO 1:2:8, PREPARO MECÂNICO COM BETONEIRA 400 L, APLICADA MANUALMENTE EM PANOS DE FACHADA COM PRESEÇA DE VÃOS, ESPESSURA DE 25 MM. AF_08/2022	M2	428,56	49,62	62,71	R\$ 26.874,84
3.3.3	SINAPI	C8	DETALHE CERMÂNICO COM MADEIRA TRATADA 10CM (M)	M	150,69	19,40	24,51	R\$ 3.693,39
3.4 REVESTIMENTOS DE TETO - ANEXOS							R\$ 17.820,73	
3.4.1	SINAPI	87882	CHAPISCO APLICADO NO TETO OU EM ALVENARIA E ESTRUTURA, COM ROLO PARA TEXTURA ACRÍLICA. ARGAMASSA TRAÇO 1:4 E EMULSÃO POLIMÉRICA (ADESIVO) COM PREPARO EM BETONEIRA 400L. AF_10/2022	M2	171,09	7,51	9,49	R\$ 1.623,64
3.4.2	SINAPI	90406	MASSA ÚNICA, PARA RECEBIMENTO DE PINTURA, EM ARGAMASSA TRAÇO 1:2:8, PREPARO MECÂNICO COM BETONEIRA 400L, APLICADA MANUALMENTE EM TETO, ESPESSURA DE 20MM, COM EXECUÇÃO DE TALISCAS. AF_03/2015	M2	171,09	45,50	57,50	R\$ 9.837,68
3.4.3	SINAPI	88496	EMASSAMENTO COM MASSA LÁTEX, APLICAÇÃO EM TETO, DUAS DEMÃOS, LIXAMENTO MANUAL. AF_04/2023	M2	171,09	29,41	37,17	R\$ 6.399,42
4 COBERTURA							R\$ 92.221,05	
4.1	SINAPI	100775	ESTRUTURA TRELIAÇADA DE COBERTURA, TIPO FINK, COM LIGAÇÕES SOLDADAS, INCLUSOS PERFS METÁLICOS, CHAPAS METÁLICAS, MÃO DE OBRA E TRANSPORTE COM GUINDASTE - FORNECIMENTO E INSTALAÇÃO. AF_01/2020_P5A	KG	1286,91	17,46	22,06	R\$ 28.389,23
4.2	SINAPI	100384	FABRICAÇÃO E INSTALAÇÃO DE PONTALETES DE MADEIRA NÃO APARELHADA PARA TELHADOS COM ATÉ 2 ÁGUAS E COM TELHA ONDULADA DE FIBROCIMENTO, ALUMÍNIO OU PLÁSTICA EM EDIFÍCIO INSTITUCIONAL TERREO, INCLUSO TRANSPORTE VERTICAL. AF_07/2019	M2	73,00	18,72	23,65	R\$ 1.726,45
4.3	SINAPI	92261	INSTALAÇÃO DE TESOURA (INTEIRA OU MEIA), BIAPOIADA, EM MADEIRA NÃO APARELHADA, PARA VÃOS MAIORES OU IGUAIS A 8,0 M E MENORES QUE 10,0 M, INCLUSO IÇAMENTO. AF_07/2019	UN	3,00	461,76	583,60	R\$ 1.750,80
4.4	SINAPI	92543	TRAMA DE MADEIRA COMPOSTA POR TERÇAS PARA TELHADOS DE ATÉ 2 ÁGUAS PARA TELHA ONDULADA DE FIBROCIMENTO, METÁLICA, PLÁSTICA OU TERMOACÚSTICA, INCLUSO TRANSPORTE VERTICAL. AF_07/2019	M2	73,00	15,54	19,64	R\$ 1.433,72
4.5	SINAPI	94213	TELHAMENTO COM TELHA DE AÇO/ALUMÍNIO E = 0,5 MM, COM ATÉ 2 ÁGUAS, INCLUSO IÇAMENTO. AF_07/2019	M2		58,50	73,93	R\$ -
4.6	SINAPI	C9	TELHAMENTO COM TELHA ALUZINCO ESTILO COLONIAL	M2	545,00	74,60	94,28	R\$ 51.382,60
4.7	SINAPI	100327	RUFO EXTERNO/INTERNO EM CHAPA DE AÇO GALVANIZADO NÚMERO 26, CORTE DE 33 CM, INCLUSO IÇAMENTO. AF_07/2019	M	26,76	64,69	81,75	R\$ 2.187,63
4.8	SINAPI	C10	CUMEIRA E ACABAMENTO PARA TELHADO COM TELHA DE ALUZINCO (M) ESTILO CONOLINAL	M	60,72	69,73	88,12	R\$ 5.350,65
5 PAVIMENTAÇÕES							R\$ 48.634,79	
5.1 INTERNA							R\$ 48.634,79	
5.1.1	SINAPI	96622	LASTRO COM MATERIAL GRANULAR, APLICADO EM PISOS OU LAJES SOBRE SOLO, ESPESSURA DE *5 CM*. AF_08/2017	M3	19,66	119,50	151,03	R\$ 2.969,25
5.1.2	SINAPI	95875	TRANSPORTE COM CAMINHÃO BASCULANTE DE 10 M3, EM VIA URBANA PAVIMENTADA, DMT ATÉ 30 KM (UNIDADE: M3XKM). AF_07/2020	M3XKM	393,20	2,45	3,09	R\$ 1.214,99
5.1.3	SINAPI	101747	PISO EM CONCRETO 20 MPa PREPARO MECÂNICO, ESPESSURA 7CM. AF_09/2020	M2	159,99	78,38	99,06	R\$ 15.848,61
5.1.4	SINAPI	87261	REVESTIMENTO CERÂMICO PARA PISO COM PLACAS TIPO PORCELANATO DE DIMENSÕES 60x60 CM APLICADA EM AMBIENTES DE ÁREA MENOR QUE 5 M². AF_02/2023_P2	M2	5,17	161,76	204,44	R\$ 1.056,95
5.1.5	SINAPI	87262	REVESTIMENTO CERÂMICO PARA PISO COM PLACAS TIPO PORCELANATO DE DIMENSÕES 60x60 CM APLICADA EM AMBIENTES DE ÁREA ENTRE 5 M² E 10 M². AF_02/2023_P2	M2	13,87	149,11	188,45	R\$ 2.613,80
5.1.6	SINAPI	87263	REVESTIMENTO CERÂMICO PARA PISO COM PLACAS TIPO PORCELANATO DE DIMENSÕES 60x60 CM APLICADA EM AMBIENTES DE ÁREA MAIOR QUE 10 M². AF_02/2023_P2	M2	128,00	139,89	176,80	R\$ 22.630,40
5.1.7	SINAPI	88650	RODAPÉ CERÂMICO DE 7CM DE ALTURA COM PLACAS DE DIMENSÕES 60x60CM.	M	104,50	14,89	18,81	R\$ 1.965,65
5.1.8	SINAPI	102491	PINTURA DE PISO COM TINTA ACRÍLICA, APLICAÇÃO MANUAL, 2 DEMÃOS, INCLUSO FUNDO PREPARADOR. AF_03/2021	M2	12,95	20,48	25,88	R\$ 335,15

ITEM	TABELA	REFERENCIA	DESCRIÇÃO DO SERVIÇO	UNIDADE	QUANTIDADE	VALOR UNITARIO	VALOR COM IBI	VALOR TOTAL
							R\$	40.213,46
ESQUADRIAS								
6.1	SINAPI	94569	JANELA DE ALUMÍNIO TIPO MAXIM-AR, COM VIDROS, BATENTE E FERRAGENS, EXCLUSIVE ALIZAR, ACABAMENTO E CONTRAMARCO. FORNECIMENTO E INSTALAÇÃO. AF_12/2019	M2	1,12	791,34	1000,15	R\$ 1.120,17
6.2	SINAPI	94570	JANELA DE ALUMÍNIO DE CORRER COM 2 FOLHAS PARA VIDROS, COM VIDROS, BATENTE, ACABAMENTO COM ACETATO OU BRILHANTE E FERRAGENS, EXCLUSIVE ALIZAR E CONTRAMARCO. FORNECIMENTO E INSTALAÇÃO. AF_12/2019	M2	11,44	413,92	523,14	R\$ 5.984,72
6.3	SINAPI	94573	JANELA DE ALUMÍNIO DE CORRER COM 4 FOLHAS PARA VIDROS, COM VIDROS, BATENTE, ACABAMENTO COM ACETATO OU BRILHANTE E FERRAGENS, EXCLUSIVE ALIZAR E CONTRAMARCO. FORNECIMENTO E INSTALAÇÃO. AF_12/2019	M2	14,00	476,75	602,55	R\$ 8.435,70
6.4	SINAPI	100680	KIT DE PORTA DE MADEIRA PARA VERNIZ, SEMI-OCA (LEVE OU MÉDIA), PADRÃO MÉDIO, 70X210CM, ESPESSURA DE 3,5CM, ITENS INCLUSOS: DOBRADIÇAS, MONTAGEM E INSTALAÇÃO DE BATENTE, FECHADURA COM EXECUÇÃO DO FURO - FORNECIMENTO E INSTALAÇÃO. AF_12/2019	UN	2,00	1.300,96	1644,24	R\$ 3.288,48
6.5	SINAPI	100683	KIT DE PORTA DE MADEIRA PARA VERNIZ, SEMI-OCA (LEVE OU MÉDIA), PADRÃO MÉDIO, 80X210CM, ESPESSURA DE 3,5CM, ITENS INCLUSOS: DOBRADIÇAS, MONTAGEM E INSTALAÇÃO DE BATENTE, FECHADURA COM EXECUÇÃO DO FURO - FORNECIMENTO E INSTALAÇÃO. AF_12/2019	UN	2,00	1.403,66	1774,04	R\$ 3.548,08
6.6	SINAPI	100685	KIT DE PORTA DE MADEIRA PARA VERNIZ, SEMI-OCA (LEVE OU MÉDIA), PADRÃO MÉDIO, 90X210CM, ESPESSURA DE 3,5CM, ITENS INCLUSOS: DOBRADIÇAS, MONTAGEM E INSTALAÇÃO DE BATENTE, FECHADURA COM EXECUÇÃO DO FURO - FORNECIMENTO E INSTALAÇÃO. AF_12/2019	UN	0,00	1.465,85	1852,64	R\$ -
6.7	SINAPI	100701	PORTA DE FERRO, DE ABRIR, TIPO GRADE COM CHAPA, COM GUARNIÇÕES. AF_12/2019	M2	4,32	569,01	719,15	R\$ 3.106,73
6.8	SINAPI	102223	PINTURA VERNIZ (INCOLOR) ALQUÍDICO EM MADEIRA, USO INTERNO E EXTERNO, 3 DEMÃOS. AF_01/2021	M2	15,37	29,56	37,36	R\$ 574,22
6.9	SINAPI	COTAÇÃO	PORTAO BASCULANTE, MANUAL, EM ACO GALVANIZADO, CHAPA 26, TIPO LAMBREIL, COM REQUADRO, ACABAMENTO NATURAL	UN	1,00	11200,00	14155,36	R\$ 14.155,36
							R\$	16.225,26
INSTALAÇÕES ELÉTRICAS								
7.1	SINAPI	101876	QUADRO DE DISTRIBUIÇÃO DE ENERGIA EM PVC, DE EMBUTIR, SEM BARRAMENTO, PARA 6 DISJUNTORES - FORNECIMENTO E INSTALAÇÃO. AF_10/2020	UN	2,00	77,78	98,30	R\$ 196,60
7.2	SINAPI	93653	DISJUNTOR MONOPOLAR TIPO DIN, CORRENTE NOMINAL DE 10A - FORNECIMENTO E INSTALAÇÃO. AF_10/2020	UN	5,00	10,70	13,52	R\$ 67,60
7.3	SINAPI	93655	DISJUNTOR MONOPOLAR TIPO DIN, CORRENTE NOMINAL DE 20A - FORNECIMENTO E INSTALAÇÃO. AF_10/2020	UN	5,00	12,52	15,82	R\$ 79,10
7.4	SINAPI	93657	DISJUNTOR MONOPOLAR TIPO DIN, CORRENTE NOMINAL DE 32A - FORNECIMENTO E INSTALAÇÃO. AF_10/2020	UN	3,00	13,99	17,68	R\$ 53,04
							R\$	5.324,28
FLAÇÃO DOS CIRCUITOS								
7.5.1	SINAPI	91932	CABO DE COBRE FLEXÍVEL ISOLADO, 10 MM², ANTI-CHAMA 450/750 V, PARA CIRCUITOS TERMINAIS - FORNECIMENTO E INSTALAÇÃO. AF_03/2023	M	0,00	15,89	20,08	R\$ -
7.5.2	SINAPI	91930	CABO DE COBRE FLEXÍVEL ISOLADO, 6 MM², ANTI-CHAMA 450/750 V, PARA CIRCUITOS TERMINAIS - FORNECIMENTO E INSTALAÇÃO. AF_03/2023	M	56,40	8,84	11,17	R\$ 652,33
7.5.3	SINAPI	91928	CABO DE COBRE FLEXÍVEL ISOLADO, 4 MM², ANTI-CHAMA 450/750 V, PARA CIRCUITOS TERMINAIS - FORNECIMENTO E INSTALAÇÃO. AF_03/2023	M	226,70	6,33	8,00	R\$ 1.813,60
7.5.4	SINAPI	91926	CABO DE COBRE FLEXÍVEL ISOLADO, 2,5 MM², ANTI-CHAMA 450/750 V, PARA CIRCUITOS TERMINAIS - FORNECIMENTO E INSTALAÇÃO. AF_03/2023	M	556,10	4,07	5,14	R\$ 2.858,35
							R\$	1.952,84
ELETROCALHAS								
7.6.1	COMPOSICAO	C10	ELETROCALHA PERFURADA EM AÇO GALVANIZADO, LARGURA 50MM E ALTURA 50MM, INCLUSIVE EMENDA E FIXAÇÃO - FORNECIMENTO E INSTALAÇÃO.	M	40,00	32,16	40,64	R\$ 1.625,60
7.6.2	ORSE	7880	CURVA VERTICAL PARA ELETROCALHA 50X50	UND	4,00	46,52	58,79	R\$ 235,16
7.6.3	ORSE	8699	CURVA HORIZONTAL PARA ELETROCALHA 50X50	UND	4,00	18,22	23,02	R\$ 92,08
							R\$	2.978,74
ELETRODUTOS								
7.7.1	SINAPI	95727	ELETRODUTO RÍGIDO SOLDÁVEL, PVC, DN 25 MM (3/4), APARENTE, - FORNECIMENTO E INSTALAÇÃO - INCLUSO CONEXÕES	M	3,00	20,02	25,30	R\$ 75,90
7.7.3	SINAPI	91854	ELETRODUTO FLEXÍVEL CORRUGADO, PVC, DN 25 MM (3/4), PARA CIRCUITOS TERMINAIS, INSTALADO EM PAREDE - FORNECIMENTO E INSTALAÇÃO. AF_03/2023	M	237,16	9,69	12,24	R\$ 2.902,94

ITEM	TABELA	REFERENCIA	DESCRIÇÃO DO SERVIÇO	UNIDADE	QUANTIDADE	VALOR UNITÁRIO	VALOR COM IPI	VALOR TOTAL
7.8							R\$	5.315,86
TOMADAS, INTERRUPTORES E ILUMINAÇÃO								
7.8.1	SINAPI	91992	TOMADA ALTA DE EMBUTIR (1 MÓDULO), 2P+T 10 A, INCLUINDO SUPORTE E PLACA - FORNECIMENTO E INSTALAÇÃO. AF_03/2023	UN	8,00	43,64	55,15	R\$ 441,20
7.8.2	SINAPI	91996	TOMADA MÉDIA DE EMBUTIR (1 MÓDULO), 2P+T 10 A, INCLUINDO SUPORTE E PLACA - FORNECIMENTO E INSTALAÇÃO. AF_03/2023	UN	5,00	34,47	43,56	R\$ 217,80
7.8.3	SINAPI	92000	TOMADA BAIXA DE EMBUTIR (1 MÓDULO), 2P+T 10 A, INCLUINDO SUPORTE E PLACA - FORNECIMENTO E INSTALAÇÃO. AF_03/2023	UN	11,00	30,92	39,07	R\$ 429,77
7.8.4	SINAPI	91953	INTERRUPTOR SIMPLES (1 MÓDULO), 10A/250V, INCLUINDO SUPORTE E PLACA - FORNECIMENTO E INSTALAÇÃO. AF_03/2023	UN	6,00	29,41	37,17	R\$ 223,02
7.8.5	SINAPI	91959	INTERRUPTOR SIMPLES (2 MÓDULOS), 10A/250V, INCLUINDO SUPORTE E PLACA - FORNECIMENTO E INSTALAÇÃO. AF_03/2023	UN	2,00	44,99	56,86	R\$ 113,72
7.8.6	SINAPI	91967	INTERRUPTOR SIMPLES (3 MÓDULOS), 10A/250V, INCLUINDO SUPORTE E PLACA - FORNECIMENTO E INSTALAÇÃO. AF_03/2023	UN	2,00	60,59	76,57	R\$ 153,14
7.8.7	SINAPI	91937	CAIXA OCTOGONAL 3" X 3", PVC, INSTALADA EM LAJE - FORNECIMENTO E INSTALAÇÃO. AF_03/2023	UN	26,00	15,06	19,03	R\$ 494,78
7.8.8	COMPOSICAO	C2	LUMINARIA TIPO CALHA COM 4 LAMPADAS DE 18W EM LED	UND	9,00	192,60	243,42	R\$ 2.190,78
7.8.9	COMPOSICAO	C3	PLAFON DE LED COM LAMPADA INTEGRADA - POTENCIA CONFORME PROJETO	UND	19,00	43,80	55,35	R\$ 1.051,65
7.9							R\$	257,20
ATERRAMENTO								
7.9.1	SINAPI	91931	CABO DE COBRE FLEXÍVEL ISOLADO, 6 MM², ANTI-CHAMA 0,6/1,0 KV, PARA CIRCUITOS TERMINAIS - FORNECIMENTO E INSTALAÇÃO. AF_03/2023	M	5,00	9,56	12,08	R\$ 60,40
7.9.2	SINAPI	96985	HASTE DE ATERRAMENTO, DIÂMETRO 5/8", COM 3 METROS - FORNECIMENTO E INSTALAÇÃO. AF_08/2023	UN	1,00	107,01	135,24	R\$ 135,24
7.9.3	SINAPI	98111	CAIXA DE INSPEÇÃO PARA ATERRAMENTO, CIRCULAR, EM POLIETILENO, DIÂMETRO INTERNO = 0,3 M. AF_12/2020	UN	1,00	48,71	61,56	R\$ 61,56
8							R\$	1.666,30
INSTALAÇÕES HIDRÁULICAS								
8.1	SINAPI	89402	TUBO, PVC, SOLDÁVEL, DN 25MM, INSTALADO EM RAMAL DE DISTRIBUIÇÃO DE ÁGUA - FORNECIMENTO E INSTALAÇÃO. AF_06/2022	M	0,00	12,15	15,35	R\$ -
8.2	SINAPI	89356	TUBO, PVC, SOLDÁVEL, DN 25MM, INSTALADO EM RAMAL OU SUB-RAMAL DE ÁGUA - FORNECIMENTO E INSTALAÇÃO. AF_06/2022	M	15,40	22,48	28,41	R\$ 437,51
8.3	SINAPI	89403	TUBO, PVC, SOLDÁVEL, DN 32MM, INSTALADO EM RAMAL DE DISTRIBUIÇÃO DE ÁGUA - FORNECIMENTO E INSTALAÇÃO. AF_06/2022	M	7,00	19,11	24,15	R\$ 169,05
8.4	SINAPI	89362	JOELHO 90 GRAUS, PVC, SOLDÁVEL, DN 25MM, INSTALADO EM RAMAL OU SUB-RAMAL DE ÁGUA - FORNECIMENTO E INSTALAÇÃO. AF_06/2022	UN	15,00	9,03	11,41	R\$ 171,15
8.5	SINAPI	89395	TE, PVC, SOLDÁVEL, DN 25MM, INSTALADO EM RAMAL OU SUB-RAMAL DE ÁGUA - FORNECIMENTO E INSTALAÇÃO. AF_06/2022	UN	8,00	12,49	15,78	R\$ 126,24
8.6	SINAPI	89379	LUVA DE CORRER, PVC, SOLDÁVEL, DN 25MM, INSTALADO EM RAMAL OU SUB-RAMAL DE ÁGUA - FORNECIMENTO E INSTALAÇÃO. AF_12/2014	UN	8,00	19,42	24,54	R\$ 196,32
8.7	SINAPI	89380	LUVA DE REDUÇÃO, PVC, SOLDÁVEL, DN 32MM X 25MM, INSTALADO EM RAMAL OU SUB-RAMAL DE ÁGUA - FORNECIMENTO E INSTALAÇÃO. AF_06/2022	UN	1,00	9,95	12,57	R\$ 12,57
8.8	SINAPI	89987	REGISTRO DE GAVETA BRUTO, LATÃO, ROSCÁVEL, 3/4", COM ACABAMENTO E CANOPLA CROMADOS - FORNECIMENTO E INSTALAÇÃO. AF_08/2021	UN	2,00	112,38	142,03	R\$ 284,06
8.9	SINAPI	89985	REGISTRO DE PRESSÃO BRUTO, LATÃO, ROSCÁVEL, 3/4", COM ACABAMENTO E CANOPLA CROMADOS - FORNECIMENTO E INSTALAÇÃO. AF_08/2021	UN	2,00	106,58	134,70	R\$ 269,40

ITEM	TABELA	REFERENCIA	DESCRIÇÃO DO SERVIÇO	UNIDADE	QUANTIDADE	VALOR UNITÁRIO	VALOR COM BDI	VALOR TOTAL
9			INSTALAÇÕES SANITÁRIAS				R\$ 2.090,42	
9.1	SINAPI	89798	TUBO PVC, SERIE NORMAL, ESGOTO PREDIAL, DN 50 MM, FORNECIDO E INSTALADO EM PRUMADA DE ESGOTO SANITÁRIO OU VENTILAÇÃO. AF_08/2022	M	9,85	13,14	16,60	R\$ 163,51
9.2	SINAPI	89799	TUBO PVC, SERIE NORMAL, ESGOTO PREDIAL, DN 75 MM, FORNECIDO E INSTALADO EM PRUMADA DE ESGOTO SANITÁRIO OU VENTILAÇÃO. AF_08/2022	M	0,00	21,70	27,42	R\$ -
9.3	SINAPI	89800	TUBO PVC, SERIE NORMAL, ESGOTO PREDIAL, DN 100 MM, FORNECIDO E INSTALADO EM PRUMADA DE ESGOTO SANITÁRIO OU VENTILAÇÃO. AF_08/2022	M	12,10	27,63	34,92	R\$ 422,53
9.4	SINAPI	89849	TUBO PVC, SERIE NORMAL, ESGOTO PREDIAL, DN 150 MM, FORNECIDO E INSTALADO EM SUBCOLETOR AÉREO DE ESGOTO SANITÁRIO. AF_08/2022	M	0,00	54,87	69,34	R\$ -
9.5	SINAPI	89731	JOELHO 90 GRAUS, PVC, SERIE NORMAL, ESGOTO PREDIAL, DN 50 MM, JUNTA ELÁSTICA, FORNECIDO E INSTALADO EM RAMAL DE DESCARGA OU RAMAL DE ESGOTO SANITÁRIO. AF_08/2022	UN	10,00	14,23	17,98	R\$ 179,80
9.6	SINAPI	89732	JOELHO 45 GRAUS, PVC, SERIE NORMAL, ESGOTO PREDIAL, DN 50 MM, JUNTA ELÁSTICA, FORNECIDO E INSTALADO EM RAMAL DE DESCARGA OU RAMAL DE ESGOTO SANITÁRIO. AF_08/2022	UN	8,00	14,95	18,99	R\$ 151,12
9.7	SINAPI	89737	JOELHO 90 GRAUS, PVC, SERIE NORMAL, ESGOTO PREDIAL, DN 75 MM, JUNTA ELÁSTICA, FORNECIDO E INSTALADO EM RAMAL DE DESCARGA OU RAMAL DE ESGOTO SANITÁRIO. AF_08/2022	UN	0,00	21,69	27,41	R\$ -
9.8	SINAPI	89739	JOELHO 45 GRAUS, PVC, SERIE NORMAL, ESGOTO PREDIAL, DN 75 MM, JUNTA ELÁSTICA, FORNECIDO E INSTALADO EM RAMAL DE DESCARGA OU RAMAL DE ESGOTO SANITÁRIO. AF_08/2022	UN	0,00	22,65	28,62	R\$ -
9.9	SINAPI	89744	JOELHO 90 GRAUS, PVC, SERIE NORMAL, ESGOTO PREDIAL, DN 100 MM, JUNTA ELÁSTICA, FORNECIDO E INSTALADO EM RAMAL DE DESCARGA OU RAMAL DE ESGOTO SANITÁRIO. AF_08/2022	UN	4,00	26,49	33,47	R\$ 133,88
9.10	SINAPI	89784	TE, PVC, SERIE NORMAL, ESGOTO PREDIAL, DN 50 X 50 MM, JUNTA ELÁSTICA, FORNECIDO E INSTALADO EM RAMAL DE DESCARGA OU RAMAL DE ESGOTO SANITÁRIO. AF_08/2022	UN	3,00	23,18	29,29	R\$ 87,87
9.11	SINAPI	104343	JUNÇÃO DE REDUÇÃO INVERTIDA, PVC, SÉRIE NORMAL, ESGOTO PREDIAL, DN 75 X 50 MM, JUNTA ELÁSTICA, FORNECIDO E INSTALADO EM RAMAL DE DESCARGA OU RAMAL DE ESGOTO SANITÁRIO. AF_08/2022	UN	0,00	32,69	41,31	R\$ -
9.12	SINAPI	104345	JUNÇÃO DE REDUÇÃO INVERTIDA, PVC, SÉRIE NORMAL, ESGOTO PREDIAL, DN 100 X 50 MM, JUNTA ELÁSTICA, FORNECIDO E INSTALADO EM RAMAL DE DESCARGA OU RAMAL DE ESGOTO SANITÁRIO. AF_08/2022	UN	5,00	41,39	52,31	R\$ 261,55
9.13	SINAPI	89707	CAIXA SIFONADA, PVC, DN 100 X 100 X 90 MM, JUNTA ELÁSTICA, FORNECIDA E INSTALADA EM RAMAL DE DESCARGA OU EM RAMAL DE ESGOTO SANITÁRIO. AF_08/2022	UN	2,00	46,18	58,36	R\$ 116,72
9.14	SINAPI	96052	TANQUE SÉPTICO CIRCULAR, EM CONCRETO PRÉ-MOLDADO, DIÂMETRO INTERNO = 1,10 M, ALTURA INTERNA = 2,50 M, VOLUME ÚTIL: 2138,2 L (PARA 5 CONTRIBUINTES). AF_12/2020_PA	UN	0,00	1.954,31	2469,99	R\$ -
9.15	COMPOSIÇÃO	C5	SUMIDOURO DE PEDRAS - 1,20x3,00x1,50m	UN	0,00	1017,11	1285,49	R\$ -
9.16	SINAPI	97905	CAIXA ENTERRADA HIDRÁULICA RETANGULAR, EM ALVENARIA COM BLOCOS DE CONCRETO, DIMENSÕES INTERNAS: 0,4X0,4X0,4 M PARA REDE DE ESGOTO. AF_12/2020	UN	2,00	226,86	296,72	R\$ 573,44
9.17	SINAPI	98110	CAIXA DE GORDURA PEQUENA (CAPACIDADE: 19 L), CIRCULAR, EM PVC, DIÂMETRO INTERNO= 0,3 M. AF_12/2020	UN	0,00	363,92	459,94	R\$ -
10			PINTURA				R\$ 21.561,99	
10.1			INTERNA				R\$ 11.833,98	
10.1.1	SINAPI	88485	FUNDO SELADOR ACRÍLICO, APLICAÇÃO MANUAL EM PAREDE, UMA DEMÃO. AF_04/2023	M2	567,30	3,46	4,37	R\$ 2.479,12
10.1.2	SINAPI	88489	PINTURA LÁTEX ACRÍLICA PREMIUM, APLICAÇÃO MANUAL EM PAREDES, DUAS DEMÃOS. AF_04/2023	M2	567,30	13,05	16,49	R\$ 9.354,86
10.2			EXTERNA				R\$ 9.728,01	
10.2.1	SINAPI	88485	FUNDO SELADOR ACRÍLICO, APLICAÇÃO MANUAL EM PAREDE, UMA DEMÃO. AF_04/2023	M2	428,56	3,46	4,37	R\$ 1.872,80
10.2.2	SINAPI	88489	PINTURA LÁTEX ACRÍLICA PREMIUM, APLICAÇÃO MANUAL EM PAREDES, DUAS DEMÃOS. AF_04/2023	M2	428,56	13,05	16,49	R\$ 7.066,91
10.2.3	SINAPI	102223	PINTURA VERNIZ (INCOLOR) ALQUÍDICO EM MADEIRA, USO INTERNO E EXTERNO, 3 DEMÃOS. AF_01/2021	M2	21,10	29,56	37,36	R\$ 788,30

ITEM	TABELA	REFERENCIA	DESCRIÇÃO DO SERVIÇO	UNIDADE	QUANTIDADE	VALOR UNITARIO	VALOR COM BDI	VALOR TOTAL
11							R\$	3.549,17
LOUÇAS, EQUIPAMENTOS E ACESSÓRIOS								
11.1	SINAPI	86888	VASO SANITÁRIO SIFONADO COM CAIXA ACOPLADA LOUÇA BRANCA - FORNECIMENTO E INSTALAÇÃO. AF_01/2020	UN	2,00	471,18	595,51	R\$ 1.191,02
11.2	SINAPI	377	ASSENTO SANITARIO DE PLASTICO, TIPO CONVENCIONAL	UN	2,00	37,95	47,96	R\$ 95,92
11.3	COMPOSICAO	C5	BANCADA DE GRANITO 1,5x0,60m PARA LAVATORIO, COM 01 CUBAS DE LOUÇA EMBUTIDA - INCLUSO SAIA (10cm) E RODAMEIO (5cm)	UND	2,00	1027,84	1299,05	R\$ 2.598,10
11.4	COMPOSICAO	C4	BANCADA DE GRANITO 1,2x0,60m PARA LAVATORIO, COM 01 CUBAS DE LOUÇA EMBUTIDA - INCLUSO SAIA (10cm) E RODAMEIO (5cm)	UND	0,00	902,86	1141,09	R\$ -
11.5	SINAPI	86884	ENGATE FLEXIVEL EM PLASTICO BRANCO, 1/2 X 30CM - FORNECIMENTO E INSTALAÇÃO. AF_01/2020	UN	2,00	11,27	14,24	R\$ 28,48
11.6	SINAPI	86882	SIFÃO DO TIPO GARRAFA/COPO EM PVC 1.1/4 X 1.1/2 - FORNECIMENTO E INSTALAÇÃO. AF_01/2020	UN	2,00	24,65	31,15	R\$ 62,30
11.7	SINAPI	86877	VALVULA EM METAL CROMADO 1.1/2 X 1.1/2 PARA TANQUE OU LAVATORIO, COM OU SEM LADRÃO - FORNECIMENTO E INSTALAÇÃO. AF_01/2020	UN	2,00	96,98	122,57	R\$ 245,14
11.8	SINAPI	95547	SABONETEIRA PLASTICA TIPO DISPENSER PARA SABONETE LIQUIDO COM RESERVATORIO 800 A 1500 ML, INCLUSO FIXAÇÃO. AF_01/2020	UN	2,00	99,93	75,74	R\$ 151,48
11.9	SINAPI	37401	TOALHEIRO PLASTICO TIPO DISPENSER PARA PAPEL TOALHA INTERFOLHADO	UN	2,00	51,95	65,65	R\$ 131,30
11.10	SINAPI	37400	PAPELEIRA PLASTICA TIPO DISPENSER PARA PAPEL HIGIENICO ROLAO	UN	2,00	51,95	65,65	R\$ 131,30
11.11	SINAPI	36791	TORNEIRA METALICA CROMADA DE MESA PARA LAVATORIO, BICA ALTA, COM AREJADOR (REF 1195)	UN	2,00	228,59	288,90	R\$ 577,80
11.12	SINAPI	11186	ESPELHO CRISTAL E = 4 MM	M2	0,96	277,20	350,34	R\$ 336,33
12							R\$	1.976,28
INCENDIO								
12.1	SINAPI	101908	EXTINTOR DE INCENDIO PORTATIL COM CARGA DE PQS DE 4 KG, CLASSE BC - FORNECIMENTO E INSTALAÇÃO. AF_10/2020_PE	UN	5,00	220,38	278,53	R\$ 1.392,65
12.2	SINAPI	37539	PLACA DE SINALIZACAO DE SEGURANCA CONTRA INCENDIO, FOTOLUMINESCENTE, RETANGULAR, *13 X 26* CM, EM PVC *2* MM ANTI-CHAMAS (SIMBOLOS, CORES E PICTOGRAMAS CONFORME NBR 16820)	UN	5,00	18,00	22,74	R\$ 113,70
12.3	SINAPI	97599	LUMINÁRIA DE EMERGÊNCIA, COM 30 LÂMPADAS LED DE 2 W, SEM REATOR - FORNECIMENTO E INSTALAÇÃO. AF_02/2020	UN	17,00	20,01	25,29	R\$ 429,93
							VALOR TOTAL	R\$ 526.493,16

Santo Cristo/RS, 10 de Janeiro de 2023

JEANINE BIEGER
Engenheira Civil - CREA/RS 252.284

ANEXO IV

CRONOGRAMA FÍSICO-FINANCEIRO																					
Empreendimento: AMPLIAÇÃO BOMBEIROS VOLUNTÁRIOS Endereço: Santo Cristo (RS)		VALOR: R\$ 526.493,16																			
Item	DISCRIMINAÇÃO DOS SERVIÇOS	Valores	Percentuais	MESES														TOTAL			
				Mês 1		Mês 2		Mês 3		Mês 4		Mês 5		Mês 6		Mês 7					
				%	R\$	%	R\$	%	R\$	%	R\$	%	R\$	%	R\$	%	R\$	%	R\$		
1	SERVIÇOS PRELIMINARES	20.952,68	3,98	100,00	20.952,68	-	-	-	-	-	-	-	-	-	-	-	-	-	100,00	20.952,68	
2	ESTRUTURAS	124.493,59	23,65	10,00	12.449,36	20,00	24.898,72	30,00	37.348,08	30,00	37.348,08	10,00	12.449,36	-	-	-	-	-	100,00	124.493,59	
3	VEDAÇÕES E REVESTIMENTOS (PAREDES INTERNAS E EXTERNAS)	150.948,14	28,67		-		-	30,00	45.284,44	30,00	45.284,44	30,00	45.284,44	10,00	15.094,81				-	100,00	150.948,14
4	COBERTURA	92.221,08	17,52		-		-		-		-	50,00	46.110,54	50,00	46.110,54				-	100,00	92.221,08
5	PAVIMENTAÇÕES	48.634,79	9,24		-		-	30,00	14.590,44	30,00	14.590,44	30,00	14.590,44	10,00	4.863,48				-	100,00	48.634,79
6	ESQUADRIAS	40.213,46	7,64		-		-		-		-	50,00	20.106,73	50,00	20.106,73				-	100,00	40.213,46
7	INSTALAÇÕES ELÉTRICAS	16.225,26	3,08		-		-		-		-	50,00	8.112,63	50,00	8.112,63				-	100,00	16.225,26
8	INSTALAÇÕES HIDRÁULICAS	1.666,30	0,32		-		-	20,00	333,26	30,00	499,89	30,00	499,89	20,00	333,26				-	100,00	1.666,30
9	INSTALAÇÕES SANITÁRIAS	2.090,42	0,40	10,00	209,04		-	20,00	418,08	30,00	627,13	30,00	627,13	10,00	209,04				-	100,00	2.090,42
10	PINTURA	21.561,99	4,10		-		-		-		-		-	50,00	10.780,99	50,00	10.780,99	50,00	10.780,99	100,00	21.561,99
11	LOUÇAS, EQUIPAMENTOS E ACESSÓRIOS	5.549,17	1,05		-		-		-		-		-	20,00	1.109,83	80,00	4.439,33			100,00	5.549,17
12	INCENDIO	1.936,28	0,37		-		-		-		-		-		-	100,00	1.936,28			100,00	1.936,28
TOTAL	SIMPLES				6,38	33.611,08	4,73	24.898,72	18,61	97.974,30	18,68	98.349,97	28,07	147.781,16	20,27	106.721,32	3,26	17.166,61	100,00	526.493,16	
	ACUMULADO	526.493,16	100,00		33.611,08	11,11	58.509,80	29,72	156.484,10	48,4022	254.834,07	78,47112289	402.615,23	95,7413	509.336,56	100	526.493,16				

ANEXO V

DEMONSTRATIVO DE CÁLCULO DO BDI					
Tipo de obra: Construção de Edifícios					
ITEM	DISCRIMINAÇÃO	TAXAS DO BDI A CONSIDERAR			
		MINIMO	MAXIMO	ADOTADO	
1.0	*ADMINISTRAÇÃO CENTRAL	3,00%	5,50%	4,00%	
2.0	*SEGURO + GARANTIA	0,80%	1,00%	0,90%	
3.0	*RISCO	0,97%	1,27%	1,00%	
4.0	*DESPESAS FINANCEIRAS	0,59%	1,39%	1,01%	
5.0	*LUCRO	6,16%	7,40%	6,16%	
6.0	TRIBUTOS				
6.1	***ISS		100,00%	2,00%	
6.2	**PIS/PASEP			3,00%	
6.3	**COFINS			0,65%	
6.4	CPRB			4,50%	
Tributos (I) =				10,15%	
BDI=	$\frac{(1+AC+S+R+G).(1+DF).(1+L)}{(1 - I)} - 1$			26,39%	
AC = Administração Central S = Seguro R = Risco G = Garantia DF = Despesas financeiras L = Lucro I = imposto (Tributos)					
* Em acordo estipulados pelo Acórdão 2622/2013					
3.420.000,00 até R\$3.600.000,00 (Receita Máxima).					
Obs: de acordo com o Acórdão 325/2007 os itens: Contribuição Patronal Previdenciária (CPP); Contribuição Social sobre o Lucro Líquido (CSLL) e Imposto sobre a Renda da Pessoa Jurídica (IRPJ). Que consta no Anexo, não devem integrar o calculo do BDI.					
<hr/> JEANINE BIEGER Engenheiro Civil - CREA/RS 252.284					

ANEXO VI

Obra: Construção de prédio para futura instalação do corpo de bombeiros do município

Local: Parque Municipal José Reinoldo Steffen

Cidade: Santo Cristo, RS.

Resp. Técnico:

ITEM	DESCRIÇÃO	VALOR MÃO DE OBRA	VALOR MATERIAIS	VALOR TOTAL
1	Construção de prédio para futura instalação do corpo de bombeiros do município.			R\$ 526.493,16

DADOS DA EMPRESA		
Razão Social:	Endereço:	
CNPJ:		
Banco:	Agência:	Conta Corrente:
Fone/Fax:	Email:	

Data, carimbo com CNPJ e assinatura do proponente.

ANEXO VII

MODELO DE DECLARAÇÃO DE ENQUADRAMENTO DE MICROEMPRESA OU EMPRESA DE PEQUENO PORTE

NOME DA EMPRESA, inscrita no CNPJ sob o n.º _____, por intermédio de seu representante legal, o(a) Sr.(a.) _____, portador(a) da Carteira de Identidade n.º _____, do CPF n.º _____, DECLARA, sob as sanções administrativas cabíveis e sob as penas da lei, que esta empresa, na presente data, é considerada:

- MICROEMPRESA, conforme inciso I do art. 3º da Lei Complementar n.º 123 de 14/12/2006.
- EMPRESA DE PEQUENO PORTE, conforme inciso II do art. 3º da Lei Complementar n.º 123 de 14/12/2006.

Declara ainda que a empresa está excluída das vedações constantes do § 4º do art. 3º da Lei Complementar n.º 123 de 14 de dezembro de 2006.

_____ de _____ de 202_.

(assinatura do responsável pela empresa)

OBSERVAÇÃO: Assinalar com um "X" a condição da empresa.

ANEXO VIII

MODELO DE DECLARAÇÃO CONJUNTA

NOME DA EMPRESA, inscrita no CNPJ sob o n.º _____, por intermédio de seu representante legal, o(a) Sr.(a.) _____, portador(a) da Carteira de Identidade n.º _____, do CPF n.º _____, DECLARA, sob as sanções administrativas cabíveis e sob as penas da lei, que esta empresa, na presente data:

- a)** não se encontra impossibilitada de participar da licitação em decorrência de sanção que lhe foi imposta;
- b)** não mantém vínculo de natureza técnica, comercial, econômica, financeira, trabalhista ou civil com dirigente do órgão ou entidade contratante ou com agente público que desempenhe função na licitação ou atue na fiscalização ou na gestão do contrato, ou que deles seja cônjuge, companheiro ou parente em linha reta, colateral ou por afinidade, até o terceiro grau;
- c)** não há empresas controladoras, controladas ou coligadas, nos termos da Lei n.º 6.404, de 15 de dezembro de 1976, concorrendo entre si no presente certame;
- d)** não tenha sido condenada judicialmente, com trânsito em julgado, por exploração de trabalho infantil, por submissão de trabalhadores a condições análogas às de escravo ou por contratação de adolescentes nos casos vedados pela legislação trabalhista, nos 5 (cinco) anos anteriores à divulgação do edital;
- e)** que não possui agente público do órgão licitante no seu contrato social.
- f)** não emprega menor de dezoito anos em trabalho noturno, perigoso ou insalubre e não emprega menor de dezesseis anos.

Ressalva: emprega menor, a partir de quatorze anos, na condição de aprendiz ().

_____ de _____ de 202_.

(assinatura do responsável pela empresa)

ANEXO IX

MODELO DE DECLARAÇÃO DE PLENO CONHECIMENTO DAS PLANILHAS E PROJETOS

Ao Município de Santo Cristo
Concorrência Eletrônica n.º 06/2024.

_____ (representante do licitante), portador da Cédula de Identidade nº _____ e do CPF n.º _____, como representante devidamente constituído de _____ (identificação do licitante), inscrita no CNPJ n.º _____, para fins do disposto no Edital da presente Licitação, declara, sob as penas da lei, que está em total acordo e possui pleno conhecimento dos projetos de engenharia, quantitativos da planilha orçamentaria, planta e memorial descritivo.

Município de _____ em ___ de _____ de _____.

(assinatura do representante legal do licitante)

ANEXO X

MODELO DE DECLARAÇÃO DE PLENO CONHECIMENTO DAS CONDIÇÕES DA OBRA

Ao Município de Santo Cristo
Concorrência Eletrônica n.º 06/2024

_____ (representante do licitante), portador da Cédula de Identidade RG n.º _____ e do CPF n.º _____, como representante devidamente constituído de _____ (identificação do licitante), inscrita no CNPJ n.º _____, para fins do disposto no Edital da presente Licitação, declara, sob as penas da lei, que possui pleno conhecimento das condições da obra e que não alegará desconhecimento das condições e do grau de dificuldade existentes como justificativa para se eximir das obrigações assumidas.

Município de _____ em ____ de _____ de _____.

(assinatura do representante legal do licitante)

ANEXO XI
MINUTA DE CONTRATO

Contrato n.º __/202_ - Referente ao Edital de Concorrência Eletrônica n.º 06/2024

Aos __ dias do mês de _____ do ano de 2024, de um lado o Município de Santo Cristo, pessoa jurídica de direito público, inscrito no CNPJ sob o n.º 87.612.818/0001-43, com sede na Rua 25 de julho, n.º 133, bairro Centro, cidade de Santo Cristo, Estado do Rio Grande do Sul, neste ato representado pela Vice-Prefeita Municipal, Sra. Loreci Anastácia Finger Riewe, portadora do CPF n.º 715.422.480-00 e Carteira de Identidade n.º 1044695086, doravante denominado simplesmente de CONTRATANTE e, de outro lado, a empresa _____, pessoa jurídica de direito privado, inscrita no CNPJ sob n.º _____, com sede na Rua/Av. _____, n.º __, bairro _____, cidade de _____, Estado do _____, neste ato representado pelo Sr. (Sra.) _____, portador(a) do CPF n.º _____ e Carteira de Identidade n.º _____, doravante denominada simplesmente CONTRATADA, celebram entre si o presente Contrato que será regido pelas cláusulas e condições que seguem.

CLÁUSULA PRIMEIRA – DA FUNDAMENTAÇÃO

O presente instrumento é fundamentado no procedimento realizado pela CONTRATANTE através do edital de licitação de Concorrência Eletrônica n.º 06/2024 e na proposta vencedora, conforme termos de homologação e de adjudicação, e se regerá pelas cláusulas aqui previstas, bem como pelas normas da Lei Federal n.º 14.133/2021 (inclusive nos casos omissos), suas alterações posteriores e demais dispositivos legais aplicáveis.

CLÁUSULA SEGUNDA – DO OBJETO

2.1. O presente contrato tem por objeto a contratação de empresa para construção de prédio para futura instalação do corpo de bombeiros do município, pela CONTRATADA, nas condições estabelecidas no projeto básico.

2.2. O regime de execução é o de empreitada por preço global.

CLÁUSULA TERCEIRA - DO PRAZO, FORMA E LOCAL DO FORNECIMENTO

3.1. O prazo para a execução do objeto é de 7 (sete) meses a contar da ordem de início.

3.2. O prazo de vigência do contrato será de 8 (oito) meses, sendo 7 (sete) meses para a execução e 30 (trinta) dias para demais procedimentos exigidos nos termos do contrato.

CLÁUSULA QUARTA – DO PREÇO

4.1. O preço a ser pago pela execução do objeto do presente contrato é de R\$ _____ (____ reais), conforme a proposta vencedora da licitação, ofertada pela CONTRATADA.

4.2. No preço estão incluídas todas as despesas com materiais, serviços, leis sociais, tributos, impostos, taxas, emolumentos, cópias, serviços de terceiros, obrigações trabalhistas e previdenciárias, transporte, estadia, alimentação, ferramentas, equipamentos, maquinário, seguros, licenças, ligações provisórias e definitivas e outros encargos que se fizerem necessários à perfeita execução deste ajuste.

CLÁUSULA QUINTA – DO PAGAMENTO

5.1. O pagamento será efetuado contra empenho, após a emissão do termo de vistoria da execução do objeto, e mediante apresentação da Nota Fiscal, correndo a despesa em dotação orçamentária específica.

5.2. O pagamento será efetuado em até 15 (quinze) dias da data da liberação da Nota Fiscal pelo setor competente.

5.2.1. A Nota Fiscal somente será liberada quando o cumprimento do contrato estiver em total conformidade com as especificações exigidas pelo MUNICÍPIO;

5.2.2. Ocorrendo atraso no pagamento, os valores serão corrigidos monetariamente pelo IGPM/FGV do período, ou outro índice que vier a substituí-lo, e a Administração compensará a contratada com juros de 0,5% ao mês, pro rata.

5.3. A nota fiscal emitida pelo fornecedor deverá conter, em local de fácil visualização, a indicação do número da Concorrência, do empenho e do contrato.

5.4. O CNPJ da contratada constante da nota fiscal e fatura deverá ser o mesmo da documentação apresentada no procedimento licitatório;

5.5. As Notas Fiscais emitidas deverão observar a legislação tributária pertinente, especialmente a IN RFB n.º 971/2009 (INSS), a IN RFB n.º 1234/2012, (IRRF), além do Código Tributário Municipal, Lei Municipal n.º 1650/1991 (ISS) e Lei Complementar n.º 123/2006 (Simples Nacional).

5.6. Deverão acompanhar a Nota Fiscal os seguintes documentos:

a) certidões de regularidade perante a Fazenda Federal, Fazenda Estadual do domicílio ou sede do licitante, Fazenda Municipal do domicílio ou sede do licitante;

b) certidão relativa a regularidade social e ao FGTS;

c) certidão que demonstre cumprimento dos encargos sociais instituídos por lei e a Justiça do Trabalho;

d) guia de recolhimento das contribuições para FGTS e o INSS relativo aos empregados utilizados na prestação do serviço;

e) Comprovante do Cadastro Nacional de Obras referente ao objeto licitado;

f) Certidão Negativa de Débitos relativos a Tributos Federais e a Dívida da União relativa a CNO da obra, somente no último pagamento;

5.7. Nenhum pagamento será efetuado ao proponente vencedor enquanto pendente de liquidação quaisquer obrigações financeiras que lhe foram impostas, em virtude de penalidade ou inadimplência, sem que isso gere direito ao pleito de reajustamento de preços ou correção monetária.

CLÁUSULA SEXTA – DO RECURSO FINANCEIRO

As despesas do presente contrato correrão à conta de dotação orçamentária específica.

CLÁUSULA SÉTIMA – DA ATUALIZAÇÃO MONETÁRIA

Ocorrendo atraso no pagamento, os valores serão atualizados monetariamente pelo índice IGPM do período, ou outro índice que vier a substituí-lo, e a CONTRATANTE compensará a CONTRATADA com juros de 0,5% ao mês calculados pró-rata dia, até o efetivo pagamento.

CLÁUSULA OITAVA – DAS OBRIGAÇÕES DA CONTRATANTE

São obrigações da CONTRATANTE:

8.1. Exigir o cumprimento de todas as obrigações assumidas pelo Contratado, de acordo com o contrato e seus anexos;

8.2. Receber o objeto no prazo e condições estabelecidas no Contrato;

8.3. Notificar o Contratado, por escrito, sobre vícios, defeitos ou incorreções verificadas no objeto fornecido, para que seja por ele substituído, reparado ou corrigido, no total ou em parte, às suas expensas;

8.4. Acompanhar e fiscalizar a execução do contrato e o cumprimento das obrigações pelo Contratado;

8.5. Efetuar o pagamento ao Contratado do valor correspondente a execução do objeto, no prazo, forma e condições estabelecidos no presente Contrato;

8.6. Aplicar ao Contratado as sanções previstas na lei e neste Contrato;

8.7. A Administração não responderá por quaisquer compromissos assumidos pelo Contratado com terceiros, ainda que vinculados à execução do contrato, bem como por qualquer dano causado a terceiros em decorrência de ato do Contratado, de seus empregados, prepostos ou subordinados;

8.8. Cumprir todas as demais cláusulas do presente contrato.

CLÁUSULA NONA – DAS OBRIGAÇÕES DA CONTRATADA

O Contratado deve cumprir todas as obrigações constantes deste Contrato e de seus anexos, assumindo como exclusivamente seus os riscos e as despesas decorrentes da boa e perfeita execução do objeto, observando, ainda, as obrigações a seguir dispostas:

I - Executar o objeto de acordo com as especificações, quantidade e prazos do edital e do presente contrato, bem como nos termos da sua proposta;

II - Responsabilizar-se por todos os ônus e tributos, emolumentos, honorários ou despesas incidentes sobre o objeto contratados, bem como por cumprir todas as obrigações trabalhistas, previdenciárias e acidentárias relativas aos funcionários que empregar para a execução do objeto, inclusive as decorrentes de convenções, acordos ou dissídios coletivos;

III – Cumprir as exigências de reserva de cargos prevista em lei, bem como em outras normas específicas, para pessoa com deficiência, para reabilitado da Previdência Social e para aprendiz;

IV - Responsabilizar-se por todos os danos causados por seus funcionários à CONTRATANTE e/ou terceiros, decorrentes de culpa ou dolo, devidamente apurados mediante processo administrativo, quando da execução do objeto contratado;

V - Reparar, corrigir, remover, reconstruir ou substituir, às suas expensas, no total ou em parte, no prazo fixado pelo fiscal de contrato, os serviços nos quais se verificarem vícios, defeitos ou incorreções resultantes da execução ou dos materiais empregados;

VI - Refazer, às suas expensas, os trabalhos executados em desacordo com o estabelecido nas especificações, bem como substituir aqueles realizados com materiais defeituosos ou com vício de construção, pelo prazo de 03 (três) anos, contado da data de emissão do Termo de Recebimento Definitivo.

VII - Comunicar ao Fiscal do contrato, no prazo de 24 (vinte e quatro) horas, qualquer ocorrência anormal ou acidente que se verifique no local dos serviços.

VIII - Prestar todo esclarecimento ou informação solicitada pelo Contratante ou por seus prepostos, garantindo-lhes o acesso, a qualquer tempo, ao local dos trabalhos, bem como aos documentos relativos à execução do empreendimento.

IX - Paralisar, por determinação do Contratante, qualquer atividade que não esteja sendo executada de acordo com a boa técnica ou que ponha em risco a segurança de pessoas ou bens de terceiros.

X - Promover a guarda, manutenção e vigilância de materiais, ferramentas, e tudo o que for necessário à execução do objeto, durante a vigência do contrato.

XI - Conduzir os trabalhos com estrita observância às normas da legislação pertinente, cumprindo as determinações dos Poderes Públicos, mantendo sempre limpo o local dos serviços e nas melhores condições de segurança, higiene e disciplina.

XII - Submeter previamente, por escrito, ao Contratante, para análise e aprovação, quaisquer mudanças nos métodos executivos que fujam às especificações do memorial descritivo ou instrumento congênere.

XIII - Executar as obrigações assumidas no presente contrato por seus próprios meios, não sendo admitida a subcontratação não prevista em edital e no presente contrato.

XIV - Manter durante toda a vigência do contrato, em compatibilidade com as obrigações assumidas, todas as condições exigidas para habilitação na licitação.

CLÁUSULA DÉCIMA – DA GESTÃO DO CONTRATO

I - A execução do contrato deverá ser acompanhada e fiscalizada por ____ (_____) fiscal ou por seu respectivo substituto;

II - Dentre as responsabilidades do fiscal está a necessidade de anotar, em registro próprio, todas as ocorrências relacionadas à execução do contrato, inclusive quando de seu fiel cumprimento, determinando o que for necessário para a regularização de eventuais faltas ou defeitos observados.

CLÁUSULA DÉCIMA PRIMEIRA – DO RECEBIMENTO DO OBJETO

Concluídos os serviços, o recebimento da obra dar-se-á pelo CONTRATANTE através de vistoria conjunta realizada pelo engenheiro da empresa responsável pela obra e pelo Gestor do contrato e Engenheiro da Municipalidade, responsáveis pela fiscalização da CONTRATANTE:

11.1. Provisoriamente, no prazo de 15 (quinze) dias, contados da data do recebimento da comunicação escrita, encaminhada pela CONTRATADA, uma vez satisfeitas as seguintes condições:

11.1.1. todos os subitens constantes da planilha de orçamento conforme cláusula 1ª do objeto, deverão estar executados;

11.1.2. a obra contratada deverá estar concluída, sem a necessidade de adaptações ou improvisações;

11.1.3. realização de todos os ensaios e testes, envolvendo a totalidade das instalações, dos equipamentos e sistemas;

11.1.4. realização de todas as medições e ou apropriações referentes a reduções, acréscimos e modificações;

11.1.5. fornecimento, quando for o caso, de notas fiscais dos materiais aplicados na obra.

11.2. Definitivamente, 90 (noventa) dias após o recebimento Provisório quando será lavrado o Termo de Recebimento Definitivo da Obra, desde que satisfeitas as seguintes condições:

11.2.1. atendidas todas as reclamações da fiscalização da CONTRATANTE, referentes a defeitos ou imperfeições verificadas em qualquer elemento das obras e serviços executados, conforme registrado no Termo de Recebimento Provisório;

11.2.2. entrega dos documentos comprobatórios de inexistência de débitos para o Sistema de Seguridade Social e FGTS, (apresentação da CND relativo à obra);

11.3. O Recebimento Definitivo da Obra poderá, excepcionalmente, ser prorrogado por prazo superior ao previsto na alínea “b” do item 10.1, na ocorrência dos seguintes eventos:

11.3.1. surgimento de evidências de vícios construtivos, detectados após a lavratura do Termo de Recebimento Provisório;

11.3.2. em decorrência de caso fortuito e por qualquer causa de força maior que impeça a CONTRATADA de realizar os serviços no prazo estipulado pelo CONTRATANTE.

CLÁUSULA DÉCIMA SEGUNDA – DA GARANTIA DO OBJETO

A CONTRATADA se responsabilizará pelo prazo de 03 (três) anos, a contar da data do recebimento definitivo do objeto pela CONTRATANTE em relação a vícios, inclusive ocultos, defeitos ou incorreções identificadas, ficando responsável pela reparação, correção, reconstrução ou substituição necessárias.

CLÁUSULA DÉCIMA TERCEIRA – DAS PENALIDADES

13.1. O contratado será responsabilizado administrativamente pelas seguintes infrações:

- a) dar causa à inexecução parcial do contrato;
- b) dar causa à inexecução parcial do contrato que cause grave dano à Administração, ao funcionamento dos serviços públicos ou ao interesse coletivo;
- c) dar causa à inexecução total do contrato;
- d) deixar de entregar a documentação exigida para o certame;
- e) não manter a proposta, salvo em decorrência de fato superveniente devidamente justificado;
- f) não celebrar o contrato ou não entregar a documentação exigida para a contratação, quando convocado dentro do prazo de validade de sua proposta;
- g) ensejar o retardamento da execução ou da entrega do objeto da licitação sem motivo justificado;
- h) apresentar declaração ou documentação falsa exigida para o certame ou prestar declaração falsa durante a licitação ou a execução do contrato;
- i) fraudar a licitação ou praticar ato fraudulento na execução do contrato;
- j) comportar-se de modo inidôneo ou cometer fraude de qualquer natureza;
- k) praticar atos ilícitos com vistas a frustrar os objetivos da licitação;
- l) praticar ato lesivo previsto no art. 5º da Lei n.º 12.846, de 1º de agosto de 2013.

13.2. Serão aplicadas ao responsável pelas infrações administrativas previstas no item 13.1 deste edital as seguintes sanções:

- a) advertência;
- b) multa;
- c) impedimento de licitar e contratar;
- d) declaração de inidoneidade para licitar ou contratar.

13.3. Na aplicação das sanções serão considerados:

- a) a natureza e a gravidade da infração cometida;
- b) as peculiaridades do caso concreto;
- c) as circunstâncias agravantes ou atenuantes;
- d) os danos que dela provierem para a Administração Pública;
- e) a implantação ou o aperfeiçoamento de programa de integridade, conforme normas e orientações dos órgãos de controle.

13.4. A sanção prevista na letra “a” do item 13.2. (advertência) será aplicada exclusivamente pela infração administrativa prevista na letra “a” do item 13.1., quando não se justificar a imposição de penalidade mais grave.

13.5. A sanção prevista na letra “b” do item 13.2. (multa) não poderá ser inferior a 0,5% (cinco décimos por cento) nem superior a 30% (trinta por cento) do valor do contrato licitado ou celebrado com

contratação direta e será aplicada ao responsável por qualquer das infrações administrativas previstas no item 13.1., nos seguintes termos:

a) se der causa à inexecução parcial do contrato, a multa, se aplicada, será de 5% (cinco por cento) sobre o valor correspondente à parte não cumprida;

b) se der causa à inexecução parcial do contrato que cause grave dano à Administração, ao funcionamento dos serviços públicos ou ao interesse coletivo, a multa será de 20% (vinte por cento) sobre o valor correspondente à parte não cumprida;

c) se der causa à inexecução total do contrato, a multa será de 20% (vinte por cento) sobre o valor total do contrato;

d) se ensejar o retardamento da execução ou da entrega do objeto da licitação sem motivo justificado e aceito pela Administração Municipal, a multa será de 5% (cinco por cento), acrescida de 0,5% (meio por cento) por dia de atraso até o décimo dia, quando o contrato será considerado totalmente descumprido.

13.6. A sanção prevista na letra “c” do item 13.2. (impedimento de licitar e contratar) será aplicada ao responsável pelas infrações administrativas previstas nas letras “b”, “c”, “d”, “e”, “f” e “g” do item 13.1., quando não se justificar a imposição de penalidade mais grave, e impedirá o responsável de licitar ou contratar no âmbito da Administração Pública direta e indireta do Município de Santo Cristo/RS, pelo prazo máximo de 3 (três) anos.

13.7. A sanção prevista na “d” do item 13.2. (declaração de inidoneidade para licitar ou contratar) será aplicada ao responsável pelas infrações administrativas previstas nas letras “h”, “i”, “j”, “k” e “l” do item 13.1., bem como pelas infrações administrativas previstas nas letras “b”, “c”, “d”, “e”, “f” e “g” do item 13.1. que justifiquem a imposição de penalidade mais grave que a sanção prevista na letra “c” do item 13.2., e impedirá o responsável de licitar ou contratar no âmbito da Administração Pública direta e indireta de todos os entes federativos, pelo prazo mínimo de 3 (três) anos e máximo de 6 (seis) anos.

13.8. A sanção estabelecida na letra “d” do item 13.2. (declaração de inidoneidade para licitar ou contratar) será precedida de análise jurídica e será de competência exclusiva do Secretário Municipal.

13.9. As sanções previstas nas letras “a”, “c” e “d” do item 13.2. poderão ser aplicadas cumulativamente com a prevista na letra “b” do item 13.2. (multa).

13.10. Se a multa aplicada e as indenizações cabíveis forem superiores ao valor de pagamento eventualmente devido pela Administração ao contratado, além da perda desse valor, a diferença será descontada da garantia, quando prestada, ou será cobrada judicialmente.

13.11. A aplicação das sanções previstas no item 13.2. não exclui, em hipótese alguma, a obrigação de reparação integral do dano causado à Administração Pública.

13.12. Na aplicação da sanção prevista na letra “b” do item 13.2. (multa), será facultada a defesa do interessado no prazo de 15 (quinze) dias úteis, contado da data de sua intimação.

13.13. A aplicação das sanções previstas nas letras “c” e “d” do item 13.2. Lei requererá a instauração de processo de responsabilização, a ser conduzido por comissão composta de, no mínimo, 2 (dois) ou mais servidores estáveis, que avaliará fatos e circunstâncias conhecidos e intimará o licitante ou o contratado para, no prazo de 15 (quinze) dias úteis, contado da data de intimação, apresentar defesa escrita e especificar as provas que pretenda produzir.

13.14. Na hipótese de deferimento de pedido de produção de novas provas ou de juntada de provas julgadas indispensáveis pela comissão, o licitante ou o contratado poderá apresentar alegações finais no prazo de 15 (quinze) dias úteis, contado da data da intimação.

13.15. Serão indeferidas pela comissão, mediante decisão fundamentada, provas ilícitas, impertinentes, desnecessárias, protelatórias ou intempestivas.

13.16. As penalidades aplicadas serão anotadas no registro cadastral dos fornecedores mantido pela Administração Municipal.

13.17. As importâncias relativas às multas deverão ser recolhidas à conta do Tesouro do Município.

CLÁUSULA DÉCIMA QUARTA – DA EXTINÇÃO

As hipóteses que constituem motivo para extinção contratual estão elencadas no art. 137 da Lei n.º 14.133/2021, que poderão se dar, após assegurados o contraditório e a ampla defesa à CONTRATADA.

A extinção do contrato poderá ser:

I - determinada por ato unilateral e escrito da Administração, exceto no caso de descumprimento decorrente de sua própria conduta;

II - consensual, por acordo entre as partes, por conciliação, por mediação ou por comitê de resolução de disputas, desde que haja interesse da Administração;

III - determinada por decisão arbitral, em decorrência de cláusula compromissória ou compromisso arbitral, ou por decisão judicial.

CLÁUSULA DÉCIMA QUINTA – DA SUBCONTRATAÇÃO

15.1. Não será admitida a subcontratação do objeto contratual, salvo se previamente aprovado pela administração.

CLÁUSULA DÉCIMA SEXTA – DOS CASOS OMISSOS

Os casos omissos serão decididos pelo contratante, segundo as disposições contidas na Lei n.º 14.133, de 2021, e demais normas federais aplicáveis e, subsidiariamente, segundo as disposições contidas na Lei n.º 8.078, de 1990 – Código de Defesa do Consumidor – e normas e princípios gerais dos contratos.

CLÁUSULA DÉCIMA SÉTIMA - DAS ALTERAÇÕES

18.1. Eventuais alterações contratuais reger-se-ão pela disciplina dos arts. 124 e seguintes da Lei n.º 14.133, de 2021.

18.2. O contratado é obrigado a aceitar, nas mesmas condições contratuais, os acréscimos ou supressões que se fizerem necessários, até o limite legal do valor inicial atualizado do contrato.

CLÁUSULA DÉCIMA OITAVA – DO FORO

As partes elegem o foro da Comarca de Santo Cristo para dirimir quaisquer questões relacionadas ao presente contrato.

E, por estarem justos e contratados, firmam o presente instrumento na presença de duas testemunhas.

Santo Cristo, __ de _____ de 202_.

Município de Santo Cristo

Contratada

Testemunha

Testemunha

Gestor: _____
Conforme Portaria n.º _____

Fiscal: _____
Conforme Portaria n.º _____

Fiscal Técnico