

CONCORRÊNCIA ELETRÔNICA Nº 173/2026  
PROCESSO ADMINISTRATIVO Nº 173/2026

## MUNICÍPIO DE PINHEIRO MACHADO/RS

O Município de Pinheiro Machado/RS, torna público, para conhecimento dos interessados, que realizará licitação na modalidade **CONCORRÊNCIA**, na forma **ELETRÔNICA**, nos termos da Lei nº 14.133/2021, Lei Complementar nº 123/2006 e das exigências estabelecidas neste Edital.

Data da sessão: **25/05/2026**

Horário: **11h**

Local: Portal de Compras Públicas – [www.portaldecompraspublicas.com.br](http://www.portaldecompraspublicas.com.br)

Critério de Julgamento: **Menor Preço Global**

Modo de disputa: **Aberta**

Impugnações e Esclarecimentos **até as 23h59** do dia **20/05/2026**.

## 1. DO OBJETO

**1.1.** O objeto da presente licitação é a escolha da proposta mais vantajosa para a contratação de empresa, em regime de EMPREITADA GLOBAL, para a **execução da cobertura do Hotel da Luz, contemplando a fabricação, montagem e instalação da estrutura de madeira, execução da trama de cobertura, instalação de subcobertura, telhamento cerâmico e sistema de drenagem pluvial**, conforme projetos, memorial descritivo, planilha orçamentária, cronograma físico-financeiro, ART e demais documentos complementares, parte integrante do Edital.

**1.1.1.** Por qualquer omissão no Memorial Descritivo, prevalecerá o uso das especificações feitas pelas normas brasileiras (ABNT) em vigor atualmente.

**1.2. Critério de execução: Empreitada Global.**

**1.3. Critério de julgamento:** Menor Preço Global, considerado o menor dispêndio para a Administração, nos termos do Art. 34 da Lei nº 14.133/2021, e observadas as exigências contidas neste Edital e seus Anexos quanto às especificações do objeto.

**1.4. VALOR MÁXIMO ESTIMADO PARA ESTA CONTRATAÇÃO: R\$ 103.247,14 (cento e três mil duzentos e quarenta e sete reais com quatorze centavos).**

## 2. DOS RECURSOS ORÇAMENTÁRIOS

**2.1.** As despesas para atender a esta licitação estão programadas em dotação orçamentária própria, prevista no orçamento do Município para o exercício de 2026, na classificação abaixo:

**0604** – Cultura e Desporto Amador

**2114** – Mais Cultura para Você

Despesa – **3226**

**4.4.90.51.99.00.00** – Outras Obras e Instalações

Fonte: **1500** – Recursos não Vinculados de Impostos

Detalhamento: **0001** – Livre

**2.2.** As dotações orçamentárias poderão ser alteradas mediante Termo de Apostilamento.



### 3. DO CREDENCIAMENTO

**3.1.** O Credenciamento é o nível básico do registro cadastral no **PORTAL DE COMPRAS PÚBLICAS** que permite a participação dos interessados na modalidade LICITATÓRIA CONCORRÊNCIA, em sua FORMA ELETRÔNICA.

**3.2.** O cadastro deverá ser feito no Portal de Compras Públicas, no sítio [www.portaldecompraspublicas.com.br](http://www.portaldecompraspublicas.com.br).

**3.3.** O credenciamento junto ao provedor do sistema implica a responsabilidade do licitante ou de seu representante legal e a presunção de sua capacidade técnica para realização das transações inerentes a esta licitação.

**3.4.** O licitante responsabilizar-se exclusiva e formalmente pelas transações efetuadas em seu nome, assume como firmes e verdadeiras suas propostas e seus lances, inclusive os atos praticados diretamente ou por seu representante, excluída a responsabilidade do provedor do sistema ou do órgão ou entidade promotora da licitação por eventuais danos decorrentes de uso indevido das credenciais de acesso, ainda que por terceiros.

**3.5.** É de responsabilidade do cadastrado conferir a exatidão dos seus dados cadastrais no **PORTAL DE COMPRAS PÚBLICAS** e mantê-los atualizados junto aos órgãos responsáveis pela informação, devendo proceder, imediatamente, à correção ou à alteração dos registros tão logo identifique incorreção ou aqueles se tornem desatualizados.

**3.6.** A não observância do disposto no subitem anterior poderá ensejar desclassificação no momento da habilitação.

### 4. DA PARTICIPAÇÃO NA CONCORRÊNCIA

**4.1.** Poderão participar desta Concorrência interessados cujo ramo de atividade seja compatível com o objeto desta licitação, e que estejam com Credenciamento regular no **PORTAL DE COMPRAS PÚBLICAS**.

**4.2.** Será concedido tratamento favorecido para as microempresas e empresas de pequeno porte, para as sociedades cooperativas mencionadas no Artigo 34 da Lei nº 11.488/2007, para o Microempreendedor Individual – MEI, nos limites previstos da Lei Complementar nº 123/2006 e no Artigo 4º da Lei nº 14.133/2021.

**4.3.** Não poderão participar desta licitação os interessados:

- I.** Proibidos de participar de licitações e celebrar contratos administrativos, na forma da legislação vigente;
- II.** Que não atendam às condições deste Edital e seu(s) anexo(s);
- III.** Estrangeiros que não tenham representação legal no Brasil com poderes expressos para receber citação e responder administrativa ou judicialmente;
- IV.** Que se enquadrem nas vedações previstas nos Artigos 9º e 14 da Lei nº 14.133/2021;
- V.** Que estejam sob falência, concurso de credores, concordata ou em processo de dissolução ou liquidação;
- VI.** Organizações da Sociedade Civil de Interesse Público – OSCIP, atuando nessa condição (Acórdão nº 746/2014-TCU-Plenário);
- VII.** A pessoa jurídica poderá participar da licitação em consórcio, observadas as regras do Art. 15 da Lei nº 14.133/2021.

**4.5.** Como condição para participação na concorrência, a licitante assinalará “sim” ou “não” em campo próprio do sistema eletrônico, relativo às seguintes declarações:



- 4.6.** Que cumpre os requisitos estabelecidos no Artigo 3º da Lei Complementar nº 123/2006, estando apta a usufruir do tratamento favorecido estabelecido em seus Arts. 42 a 49 e que não celebrou contratos com a Administração Pública cujos valores extrapolam a receita bruta máxima admitida para fins de enquadramento como empresa de pequeno porte;
- 4.7.** Nos itens exclusivos para participação de microempresas e empresas de pequeno porte, a assinalação do campo “não” impedirá o prosseguimento no certame;
- 4.8.** Nos itens em que a participação não for exclusiva para microempresas e empresas de pequeno porte, a assinalação do campo “não” apenas produzirá o efeito de o licitante não ter direito ao tratamento favorecido previsto na Lei Complementar nº 123/2006, mesmo que microempresa, empresa de pequeno porte.
- 4.9.** Que está ciente e concorda com as condições contidas no Edital e seus anexos;
- 4.10.** Que cumpre os requisitos para a habilitação definidos no Edital e que a proposta apresentada está em conformidade com as exigências Editalícias;
- 4.11.** Que inexistem fatos impeditivos para sua habilitação no certame, ciente da obrigatoriedade de declarar ocorrências posteriores;
- 4.12.** Que não emprega menor de **18 (dezoito) anos** em trabalho noturno, perigoso ou insalubre e não emprega menor de **16 (dezesesseis) anos**, salvo menor, a partir de **14 (quatorze) anos**, na condição de aprendiz, nos termos do Artigo 7º, XXXIII, da Constituição Federal de 1998;
- 4.13.** Que a proposta foi elaborada de forma independente;
- 4.14.** Que não possui, em sua cadeia produtiva, empregados executando trabalho degradante ou forçado, observando o disposto nos Incisos III e IV do Art. 1º e no Inciso III do Art. 5º da Constituição Federal;
- 4.15.** Que cumpre com a reserva de cargos prevista em Lei para pessoa com deficiência ou para reabilitado da Previdência Social e que atenda às regras de acessibilidade previstas na legislação, conforme disposto no Art. 93 da Lei nº 8.213/1991.
- 4.16.** A declaração falsa relativa ao cumprimento de qualquer condição sujeitará o licitante às sanções previstas em Lei e neste Edital.

## **5. DA APRESENTAÇÃO DA PROPOSTA E DOS DOCUMENTOS DE HABILITAÇÃO**

- 5.1.** Os licitantes encaminharão, exclusivamente por meio do sistema eletrônico, proposta com a descrição do objeto ofertado e o preço, até a data e o horário estabelecidos para abertura da sessão pública, quando, então, encerrar-se-á automaticamente a etapa de envio dessa documentação. Os documentos de habilitação serão solicitados, após o julgamento dos lances, do licitante classificado em **1º (primeiro) lugar**, para apresentação, no prazo **mínimo de 24 (vinte e quatro) horas** após a solicitação do Agente de Contratação.
- 5.2.** O envio da proposta, acompanhada dos documentos de habilitação exigidos neste Edital, ocorrerá por meio de chave de acesso e senha.
- 5.3.** As Microempresas e Empresas de Pequeno Porte deverão encaminhar a documentação de habilitação, ainda que haja alguma restrição de regularidade fiscal e trabalhista, nos termos do Art. 43, § 1º da LC nº 123/2006.
- 5.4.** Incumbirá ao licitante acompanhar as operações no sistema eletrônico durante a sessão pública da Concorrência, ficando responsável pelo ônus decorrente da perda de negócios, diante da inobservância de quaisquer mensagens emitidas pelo sistema ou de sua desconexão.
- 5.6.** Até a abertura da sessão pública, os licitantes poderão retirar ou substituir a proposta e os documentos de habilitação anteriormente inseridos no sistema.



**5.7.** Não será estabelecida, nesta etapa do certame, ordem de classificação entre as propostas apresentadas, o que somente ocorrerá após a realização dos procedimentos de negociação e julgamento da proposta.

**5.8.** Os documentos que compõem a proposta e a habilitação do licitante melhor classificado somente serão disponibilizados para avaliação da comissão de contratação e para acesso público após o encerramento do envio de lances.

## **6. DO PREENCHIMENTO DA PROPOSTA**

**6.1.** O licitante enviará sua proposta mediante o preenchimento, no sistema eletrônico, dos seguintes campos:

**6.2.** Valor unitário e total para cada insumo da planilha, em moeda corrente nacional;

**6.3.** Descrição detalhada do objeto, contendo as informações similares à especificação do Termo de Referência: indicando, no que for aplicável, o modelo, prazo de validade ou de garantia, número do registro ou inscrição do bem no órgão competente, quando for o caso;

**6.4.** Todas as especificações do objeto contidas na proposta vinculam à LICITANTE.

**6.5.** Nos valores propostos estarão inclusos todos os custos operacionais, encargos previdenciários, trabalhistas, tributários, comerciais e quaisquer outros que incidam direta ou indiretamente no fornecimento dos bens ou serviços.

**6.6.** Os preços ofertados, tanto na proposta inicial, quanto na etapa de lances, serão de exclusiva responsabilidade do licitante, não lhe assistindo o direito de pleitear qualquer alteração, sob alegação de erro, omissão ou qualquer outro pretexto.

**6.7.** O prazo de validade da proposta não será inferior a **60 (sessenta) dias**, a contar da data de sua apresentação.

**6.8.** Os licitantes devem respeitar os preços máximos estabelecidos nas normas de regência de contratações públicas, quando participarem de licitações públicas.

**6.9.** Os anexos que acompanham este Edital (proposta, planilha de composição de custos, cronograma, BDI e Encargos sociais) deverão ser confeccionados pelos licitantes, quando da elaboração das respectivas propostas.

**6.10.** A PROPOSTA FINAL deverá conter, a assinatura do responsável legal da licitante, enquanto que os anexos (BDI, CRONOGRAMA FÍSICO-FINANCEIRO, ENCARGOS SOCIAIS, PLANILHA ORÇAMENTÁRIA, ETC.) deverão conter assinatura do responsável técnico ou profissional habilitado, de acordo com o que dispõe os Artigos 13 e 14 da Lei Federal nº 5.194/66, que regulamenta o exercício das profissões de Engenheiro, Arquiteto e Engenheiro Agrônomo.

## **7. DA ABERTURA DA SESSÃO, CLASSIFICAÇÃO DAS PROPOSTAS E FORMULAÇÃO DE LANCES**

**7.1.** A abertura da presente licitação dar-se-á em sessão pública, por meio de sistema eletrônico, na data, horário e local indicados neste Edital.

**7.2.** O Agente de Contratação verificará as propostas apresentadas, desclassificando, desde logo, aquelas que não estejam em conformidade com os requisitos estabelecidos neste Edital, contenham vícios insanáveis ou não apresentem as especificações técnicas exigidas no Termo de Referência, conforme Art. 59 da Lei nº 14.133/2021.

**7.3.** Também será desclassificada a proposta que identifique o licitante.



- 7.4. A desclassificação será sempre fundamentada e registrada no sistema, com acompanhamento em tempo real por todos os participantes.
- 7.5. A não desclassificação da proposta não impede o seu julgamento definitivo em sentido contrário, levado a efeito na fase de aceitação.
- 7.6. O sistema ordenará automaticamente as propostas classificadas, sendo que somente estas participarão da fase de lances.
- 7.7. O sistema disponibilizará campo próprio para troca de mensagens entre a comissão de contratação e os licitantes.
- 7.8. Iniciada a etapa competitiva, os licitantes deverão encaminhar lances exclusivamente por meio do sistema eletrônico, sendo imediatamente informados do seu recebimento e do valor consignado no registro.
- 7.9. O lance deverá ser ofertado de acordo com o tipo de licitação indicada no preâmbulo deste Edital.
- 7.10. Os licitantes poderão oferecer lances sucessivos, observando o horário fixado para abertura da sessão e as regras estabelecidas no Edital.
- 7.11. O licitante somente poderá oferecer lance **de valor inferior** ao último por ele ofertado e registrado pelo sistema.
- 7.12. O intervalo entre os lances enviados pelo mesmo licitante não poderá ser inferior a **03 (três) segundos** e o intervalo entre lances não poderá ser inferior, também, a **03 (três) segundos**, sob pena de serem automaticamente descartados pelo sistema os respectivos lances.
- 7.13. Será adotado para o envio de lances na licitação o modo de disputa aberto, em que os licitantes apresentarão lances públicos e sucessivos, com prorrogações.
- 7.14. A etapa de lances da sessão pública terá duração de dez minutos e, após isso, será prorrogada automaticamente pelo sistema quando houver lance ofertado nos **últimos 02 (dois) minutos** do período de duração da sessão pública.
- 7.15. A prorrogação automática da etapa de lances, de que trata o item anterior, será de dois minutos e ocorrerá sucessivamente sempre que houver lances enviados neste período de prorrogação, inclusive no caso de lances intermediários.
- 7.16. Não havendo novos lances na forma estabelecida nos itens anteriores, a sessão pública encerrar-se-á automaticamente.
- 7.17. Encerrada a fase competitiva sem que haja a prorrogação automática pelo sistema, poderá o Agente de Contratação, assessorado pela equipe de apoio, justificadamente, admitir o reinício da sessão pública de lances, em prol da consecução do melhor preço.
- 7.18. Em caso de falha no sistema, os lances em desacordo com os subitens anteriores deverão ser desconsiderados pelo Comissão de Contratação.
- 7.19. Não serão aceitos dois ou mais lances de mesmo valor, prevalecendo aquele que for recebido e registrado primeiro.
- 7.20. Durante o transcurso da sessão pública, os licitantes serão informados, em tempo real, do valor do menor lance registrado, vedada a identificação do licitante.
- 7.21. No caso de desconexão com o Agente de Contratação, no decorrer da etapa competitiva da Concorrência, o sistema eletrônico poderá permanecer acessível aos licitantes para a recepção dos lances.
- 7.22. Quando a desconexão do sistema eletrônico para o Agente de Contratação persistir por tempo superior a **10 (dez) minutos**, a sessão pública será suspensa e terá reinício somente após comunicação expressa do comissão de licitações aos participantes do certame, publicada no <http://www.portaldecompraspublicas.com.br>, quando serão divulgadas data e hora para a sua reabertura.



E será reiniciada somente após decorridas **24 (vinte e quatro horas)** da comunicação do fato pelo Agente de Contratação aos participantes, no sítio eletrônico utilizado para divulgação.

**7.23.** Caso o licitante não apresente lances, concorrerá com o valor de sua proposta.

**7.24.** Em relação a itens não exclusivos para participação de microempresas e empresas de pequeno porte, uma vez encerrada a etapa de lances, será efetivada a verificação automática, junto à Receita Federal, do porte da entidade empresarial. O sistema identifica em coluna própria as microempresas e empresas de pequeno porte participantes, procedendo à comparação com os valores da primeira colocada, se esta for empresa de maior porte, assim como das demais classificadas, para o fim de aplicar-se o disposto nos Arts. 44 e 45 da LC nº 123/2006, regulamentada pelo Decreto nº 8.538/2015.

**7.25.** Nessas condições, as propostas de microempresas e empresas de pequeno porte que se encontrarem na faixa de **até 10% (dez por cento)** acima da melhor proposta ou melhor lance serão consideradas empatadas com a primeira colocada (empate ficto).

**7.26.** A melhor classificada nos termos do item anterior terá o direito de encaminhar uma última oferta para desempate, obrigatoriamente em valor inferior ao da primeira colocada, no prazo de **05 (cinco) minutos** controlados pelo sistema, contados após a comunicação automática para tanto.

**7.27.** Caso a microempresa ou a empresa de pequeno porte melhor classificada desista ou não se manifeste no prazo estabelecido, serão convocadas as demais licitantes microempresa e empresa de pequeno porte que se encontrem naquele intervalo de **5% (cinco por cento)**, na ordem de classificação, para o exercício do mesmo direito, no prazo estabelecido no subitem anterior.

**7.28.** No caso de equivalência dos valores apresentados pelas microempresas e empresas de pequeno porte que se encontrem nos intervalos estabelecidos nos subitens anteriores, será realizado sorteio entre elas para que se identifique aquela que primeiro poderá apresentar melhor oferta.

**7.29.** Quando houver propostas beneficiadas com as margens de preferência em relação ao produto estrangeiro, o critério de desempate será aplicado exclusivamente entre as propostas que fizerem jus às margens de preferência, conforme regulamento.

**7.30.** A ordem de apresentação pelos licitantes é utilizada como um dos critérios de classificação, de maneira que só poderá haver empate entre propostas iguais (não seguidas de lances), ou entre lances finais da fase fechada do modo de disputa aberto e fechado.

**7.31.** Em caso de empate entre duas ou mais propostas, serão utilizados os seguintes critérios de desempate, nesta ordem:

- a) Disputa final, hipótese em que os licitantes empatados poderão apresentar nova proposta em ato contínuo à classificação;
- b) Avaliação do desempenho contratual prévio dos licitantes;
- c) Desenvolvimento pelo licitante de ações de equidade entre homens e mulheres no ambiente de trabalho, conforme regulamento;
- d) Desenvolvimento pelo licitante de programa de integridade, conforme orientações dos órgãos de controle;

**7.32.** Persistindo o empate, será assegurada preferência, sucessivamente, aos bens e serviços produzidos ou prestados por:

- a) Empresas estabelecidas no território do Estado ou do Distrito Federal do órgão ou entidade da Administração Pública estadual ou distrital licitante ou, no caso de licitação realizada por órgão ou entidade de Município, no território do Estado em que este se localize;
- b) Empresas brasileiras;



c) Empresas que invistam em pesquisa e no desenvolvimento de tecnologia no País;

d) Empresas que comprovem a prática de mitigação, nos termos da Lei nº 12.187/2009.

**7.33.** Encerrada a etapa de envio de lances da sessão pública, a comissão de contratação deverá encaminhar, pelo sistema eletrônico, contraproposta ao licitante que tenha apresentado o melhor preço, para que seja obtida melhor proposta, vedada a negociação em condições diferentes das previstas neste Edital.

**7.34.** A negociação será realizada por meio do sistema, podendo ser acompanhada pelos demais licitantes.

**7.35.** O Agente de Contratação solicitará ao licitante melhor classificado que, no prazo de **24 (vinte e quatro) horas**, envie a proposta adequada ao último lance ofertado após a negociação realizada, acompanhada, se for o caso, dos documentos complementares (planilha de composição de custos e formação de preços, cronograma, BDI e Encargos sociais), quando necessários à confirmação daqueles exigidos neste Edital e já apresentados.

**7.36.** Após a negociação do preço, a comissão de contratação iniciará a fase de aceitação e julgamento da proposta.

## **8. DA ACEITABILIDADE DA PROPOSTA VENCEDORA**

**8.1.** Encerrada a etapa de negociação, o Agente de Contratação examinará a proposta classificada em **1º (primeiro) lugar** quanto à adequação ao objeto e à compatibilidade do preço em relação ao máximo estipulado para contratação neste Edital e em seus anexos.

**8.2.** Será desclassificada a proposta que contiver vício insanável; que não obedecer às especificações técnicas pormenorizadas no Edital ou apresentarem desconformidade com exigências do ato convocatório.

**8.3.** Será desclassificada a proposta ou o lance vencedor, que apresentar preço final superior ao preço máximo fixado (Acórdão nº 1455/2302-TCU-Plenário), ou que apresentar preço manifestamente inexequível.

**8.4.** Considera-se inexequível a proposta que apresente preços global ou unitários simbólicos, irrisórios ou de valor zero, incompatíveis com os preços dos insumos e salários de mercado, acrescidos dos respectivos encargos, ainda que o ato convocatório da licitação não tenha estabelecido limites mínimos, exceto quando se referirem a materiais e instalações de propriedade do próprio licitante, para os quais ele renuncie a parcela ou à totalidade da remuneração.

**8.5.** Qualquer interessado poderá requerer que se realizem diligências para aferir a exequibilidade e a legalidade das propostas, devendo apresentar as provas ou os indícios que fundamentam a suspeita;

**8.6.** Se houver indícios de inexequibilidade da proposta de preço, ou em caso da necessidade de esclarecimentos complementares, poderão ser efetuadas diligências para que a licitante comprove a exequibilidade da proposta.

**8.7.** Na hipótese de necessidade de suspensão da sessão pública para a realização de diligências, com vistas ao saneamento das propostas, a sessão pública somente poderá ser reiniciada mediante aviso prévio no sistema com, no **mínimo, 24 (vinte e quatro) horas de antecedência**, e a ocorrência será registrada em ata.

**8.8.** O Agente de Contratação poderá convocar o licitante para enviar documento digital complementar, por meio de funcionalidade disponível no sistema, no prazo de **24 (vinte e quatro) horas**, sob pena de não aceitação da proposta.

**8.9.** O prazo estabelecido poderá ser prorrogado pelo Agente de Contratação por solicitação escrita e justificada do licitante, formulada antes de findo o prazo, e formalmente aceita pelo Agente de Contratação.



- 8.10.** Dentre os documentos passíveis de solicitação pelo Agente de Contratação, destacam-se os que contenham as características do material ofertado, tais como marca, modelo, tipo, fabricante e procedência, além de outras informações pertinentes, a exemplo de catálogos, folhetos ou propostas, encaminhados por meio eletrônico, ou, **se for o caso**, por outro meio e prazo indicados pelo comissão de contratação, sem prejuízo do seu ulterior envio pelo sistema eletrônico, sob pena de não aceitação da proposta.
- 8.11.** Caso a compatibilidade com as especificações demandadas, sobretudo quanto a padrões de qualidade e desempenho, não possa ser aferida pelos meios previstos nos subitens acima, o Agente de Contratação exigirá que o licitante classificado em primeiro lugar apresente amostra, sob pena de não aceitação da proposta, no local a ser indicado e dentro de **05 (cinco) dias** úteis contados da solicitação.
- 8.12.** Por meio de mensagem no sistema, será divulgado o local e horário de realização do procedimento para a avaliação das amostras, cuja presença será facultada a todos os interessados, incluindo os demais licitantes, se for necessário.
- 8.13.** Os resultados das avaliações serão divulgados por meio de mensagem no sistema.
- 8.14.** No caso de não haver entrega da amostra ou ocorrer atraso na entrega, sem justificativa aceita pela comissão de contratação, ou havendo entrega de amostra fora das especificações previstas neste Edital e no Termo de Referência, a proposta do licitante será recusada.
- 8.15.** Se a(s) amostra(s) apresentada(s) pelo primeiro classificado não for(em) aceita(s), a comissão de contratação analisará a aceitabilidade da proposta ou lance ofertado pelo segundo classificado. Seguir-se-á com a verificação da(s) amostra(s) e, assim, sucessivamente, até a verificação de uma que atenda às especificações constantes no Termo de Referência.
- 8.16.** Os exemplares colocados à disposição da Administração serão tratados como protótipos, podendo ser manuseados e desmontados pela equipe técnica responsável pela análise, não gerando direito a ressarcimento.
- 8.17.** Após a divulgação do resultado final da licitação, as amostras entregues deverão ser recolhidas pelos licitantes no prazo de **05 (cinco) dias**, após o qual poderão ser descartadas pela Administração, sem direito a ressarcimento.
- 8.18.** Os licitantes deverão colocar à disposição da Administração todas as condições indispensáveis à realização de testes e fornecer, sem ônus, os manuais impressos em língua portuguesa, necessários ao seu perfeito manuseio, quando for o caso.
- 8.19.** A Administração poderá solicitar carta de solidariedade emitida pelo fabricante, que assegure a execução do contrato, no caso de licitante revendedor ou distribuidor.
- 8.20.** Se a proposta ou lance vencedor for desclassificado, a comissão de contratação examinará a proposta ou lance subsequente, e, assim sucessivamente, na ordem de classificação.
- 8.21.** Havendo necessidade, a comissão de contratação suspenderá a sessão, informando no “chat” a nova data e horário para a sua continuidade.
- 8.22.** O Agente de Contratação poderá encaminhar, por meio do sistema eletrônico, contraproposta ao licitante que apresentou o lance mais vantajoso, com o fim de negociar a obtenção de melhor preço, vedada a negociação em condições diversas das previstas neste Edital.
- 8.23.** Também nas hipóteses em que a comissão de contratação não aceitar a proposta e passar à subsequente, poderá negociar com o licitante para que seja obtido preço melhor.
- 8.24.** A negociação será realizada por meio do sistema, podendo ser acompanhada pelos demais licitantes.
- 8.25.** Nos itens não exclusivos para a participação de microempresas e empresas de pequeno porte, sempre que a proposta não for aceita, e antes de a comissão de contratação passar à subsequente, haverá nova



verificação, pelo sistema, da eventual ocorrência do empate ficto, previsto nos Artigos 44 e 45 da LC nº 123/ 2006, seguindo-se a disciplina antes estabelecida, se for o caso.

**8.26.** Encerrada a análise quanto à aceitação da proposta, a comissão de contratação verificará a habilitação do licitante, observado o disposto neste Edital.

## **9. DA HABILITAÇÃO**

**9.1.** Como condição prévia ao exame da documentação de habilitação do licitante detentor da proposta classificada em 1º (**primeiro**) lugar, o Agente de Contratação verificará o eventual descumprimento das condições de participação, especialmente quanto à existência de sanção que impeça a participação no certame ou a futura contratação, mediante a consulta aos documentos inseridos no portal de compras públicas, e ainda nos seguintes cadastros:

**9.2.** Cadastro Nacional de Empresas Inidôneas e Suspensas – CEIS e o Cadastro Nacional de Empresas Punidas – CNEP [www.portaldatransparencia.gov.br/](http://www.portaldatransparencia.gov.br/);

**9.3.** Cadastro Nacional de Condenações Cíveis por Atos de Improbidade Administrativa, mantido pelo Conselho Nacional de Justiça [www.cnj.jus.br/improbidade\\_adm/consultar\\_requerido.php](http://www.cnj.jus.br/improbidade_adm/consultar_requerido.php).

**9.4.** Lista de Inidôneos, mantida pelo Tribunal de Contas da União –TCU <https://contas.tcu.gov.br/ords/f?p=1660:3:0>;

**9.5.** A consulta aos cadastros será realizada em nome da empresa licitante e também de seu sócio majoritário, por força do Artigo 12 da Lei nº 8.429/1992, que prevê, dentre as sanções impostas ao responsável pela prática de ato de improbidade administrativa, a proibição de contratar com o Poder Público, inclusive por intermédio de pessoa jurídica da qual seja sócio majoritário.

**9.6.** Caso conste na Consulta de Situação do Fornecedor a existência de Ocorrências Impeditivas Indiretas, o gestor diligencia para verificar se houve fraude por parte das empresas apontadas no Relatório de Ocorrências Impeditivas Indiretas.

**9.7.** A tentativa de burla será verificada por meio dos vínculos societários, linhas de fornecimento similares, dentre outros.

**9.8.** O licitante será convocado para manifestação previamente à sua desclassificação.

**9.9.** Constatada a existência de sanção, o Agente de Contratação de contratação reputará o licitante inabilitado, por falta de condição de participação.

**9.10.** No caso de inabilitação, haverá nova verificação, pelo sistema, da eventual ocorrência do empate ficto, previsto nos Arts. 44 e 45 da Lei Complementar nº 123/2006, seguindo-se a disciplina antes estabelecida para aceitação da proposta subsequente.

**9.11.** Caso atendidas as condições de participação, a habilitação dos licitantes será verificada por meio do **PORTAL DE COMPRAS PÚBLICAS**, em relação à habilitação jurídica, à regularidade fiscal e trabalhista, à qualificação econômica financeira e à habilitação técnica.

**9.12.** É dever do licitante atualizar previamente as comprovações constantes do **PORTAL DE COMPRAS PÚBLICAS**, para que estejam vigentes na data da abertura da sessão pública, ou encaminhar, em conjunto com a apresentação da proposta, a respectiva documentação atualizada.

**9.13.** O descumprimento do subitem acima implicará a inabilitação do licitante, exceto se a consulta aos sítios eletrônicos oficiais emissores de certidões feita pela comissão de contratação lograr êxito em encontrar a(s) certidão(ões) válida(s).

**9.14.** Em caso de participação de empresas em consórcio, será exigido o acréscimo de **10% (dez por cento)** a **30% (trinta por cento)** sobre o valor exigido de licitante individual para a habilitação econômico-



financeira, salvo justificção no processo licitatório. Essa regra não se aplica aos consórcios formados, em sua totalidade, por microempresas e pequenas empresas, assim definidas em Lei.

**9.15.** Havendo a necessidade de envio de documentos de habilitação complementares, necessários à confirmação daqueles exigidos neste Edital e já apresentados, o licitante será convocado a encaminhá-los, em formato digital, via sistema, no prazo de **24 (vinte e quatro) horas** sob pena de inabilitação.

**9.16.** Somente haverá a necessidade de comprovação do preenchimento de requisitos mediante apresentação dos documentos originais não digitais quando houver dúvida em relação à integridade do documento digital.

**9.17.** Não serão aceitos documentos de habilitação com indicação de CNPJ/CPF diferentes, salvo aqueles legalmente permitidos.

**9.18.** Se o licitante for a matriz, todos os documentos deverão estar em nome da matriz, e se o licitante for a filial, todos os documentos deverão estar em nome da filial, exceto aqueles documentos que, pela própria natureza, comprovadamente, forem emitidos somente em nome da matriz.

**9.19.** Serão aceitos registros de CNPJ de licitante matriz e filial com diferenças de números de documentos pertinentes ao CND e ao CRF/FGTS, quando for comprovada a centralização do recolhimento dessas contribuições.

**9.20.** Havendo necessidade de analisar minuciosamente os documentos exigidos, a comissão de contratação suspenderá a sessão, informando no “*chat*” a nova data e horário para a continuidade da mesma.

**9.21.** A existência de restrição relativamente à regularidade fiscal e trabalhista não impede que a licitante qualificada como microempresa ou empresa de pequeno porte seja declarada vencedora, uma vez que atenda a todas as demais exigências do Edital.

**9.22.** A declaração do vencedor acontecerá no momento imediatamente posterior à fase de habilitação.

**9.23.** Caso a proposta mais vantajosa seja ofertada por licitante qualificada como microempresa ou empresa de pequeno porte, e uma vez constatada a existência de alguma restrição no que tange à regularidade fiscal e trabalhista, a mesma será convocada para, no prazo de **05 (cinco) dias úteis**, após a declaração do vencedor, comprovar a regularização.

**9.23.1.** O prazo poderá ser prorrogado por igual período, a critério da administração pública, quando requerida pelo licitante, mediante apresentação de justificativa.

**9.23.2.** A não regularização fiscal e trabalhista no prazo previsto no subitem anterior acarretará a inabilitação do licitante, sem prejuízo das sanções previstas neste Edital, sendo facultada a convocação dos licitantes remanescentes, na ordem de classificação. Se, na ordem de classificação, seguir-se outra microempresa, empresa de pequeno porte ou sociedade cooperativa com alguma restrição na documentação fiscal e trabalhista, será concedido o mesmo prazo para regularização.

**9.24.** Será inabilitado o licitante que não comprovar sua habilitação, seja por não apresentar quaisquer dos documentos exigidos, ou apresentá-los em desacordo com o estabelecido neste Edital.

**9.25.** Os licitantes deverão encaminhar, nos termos deste Edital, a documentação relacionada nos itens a seguir, para fins de habilitação.

## 10. DA HABILITAÇÃO JURÍDICA

**10.1.** Declarações automáticas próprias do sistema portal de compras públicas.

**10.2.** Declaração na inexistência, no quadro da empresa, de sócios com vínculos de parentesco em linha reta, colateral ou por afinidade até o **3º (terceiro) grau**, ou ainda, que sejam cônjuges ou companheiros de servidores que atuem na Secretaria de Licitações e Contratos; na Secretaria/Diretoria, servidor responsável



pela elaboração de projeto básico; ou relação de parentesco com o Prefeito, Vice-Prefeito, Secretários e Diretores Municipais.

**10.3.** Declaração, sob as penas da Lei, de que atende à obrigatoriedade de contratar e matricular aprendizes, nos cursos de aprendizagem, conforme disposto no Art. 1º da Lei 10.097/2000, salvo as microempresas, empresas de pequeno porte e as entidades sem fins lucrativos.

**10.4.** Declaração, sob as penas da Lei, que atende à reserva de cargo prevista em Lei para pessoa com deficiência ou para reabilitados da previdência social e às regras de acessibilidade previstas na legislação, conforme disposto no Art. 93 da Lei 8.213/91.

**10.5.** Declaração que não tenha celebrado contratos com a Administração Pública cujos valores somados extrapolem a receita bruta máxima admitida para fins de enquadramento como empresa de pequeno porte (Art. 4º, § 2º da Lei nº 14133/2021), (se for o caso).

**10.6.** As declarações que constam nos itens **10.2.** e **10.5.** poderão ser encaminhadas em um único documento, conforme modelo no **Anexo II.**

**10.7.** No caso de empresário individual: inscrição no Registro Público de Empresas Mercantis, a cargo da Junta Comercial da respectiva sede.

**10.8.** Em se tratando de microempreendedor individual – MEI: Certificado da Condição de Microempreendedor Individual – CCMEI, cuja aceitação ficará condicionada à verificação da autenticidade no sítio [www.portaldoempreendedor.gov.br](http://www.portaldoempreendedor.gov.br).

**10.9.** No caso de sociedade empresária ou empresa individual de responsabilidade limitada – EIRELI: ato constitutivo, estatuto ou contrato social em vigor, devidamente registrado na Junta Comercial da respectiva sede, acompanhado de documento comprobatório de seus administradores.

**10.10.** Inscrição no Registro Público de Empresas Mercantis onde opera, com averbação no Registro onde tem sede a matriz, no caso de ser o participante sucursal, filial ou agência.

**10.11.** No caso de sociedade simples: inscrição do ato constitutivo no Registro Civil das Pessoas Jurídicas do local de sua sede, acompanhada de prova da indicação dos seus administradores.

**10.12.** No caso de cooperativa: ata de fundação e estatuto social em vigor, com a ata da assembleia que o aprovou, devidamente arquivado na Junta Comercial ou inscrito no Registro Civil das Pessoas Jurídicas da respectiva sede, bem como o registro de que trata o Art. 107 da Lei nº 5.764, de 1971.

**10.13.** No caso de empresa ou sociedade estrangeira em funcionamento no País: decreto de autorização.

**10.14.** Os documentos acima deverão estar acompanhados de todas as alterações ou da consolidação respectiva.

## **11. DA HABILITAÇÃO FISCAL, SOCIAL E TRABALHISTA**

**11.7.** Prova de inscrição no Cadastro Nacional de Pessoas Jurídicas (CNPJ) ou no Cadastro de Pessoas Físicas (CPF), conforme o caso.

**11.8.** Prova de inscrição no cadastro de contribuintes estadual e/ou municipal, se houver relativo ao domicílio ou sede do licitante, pertinente ao seu ramo de atividade e compatível com o objeto contratual.

**11.9.** Prova de regularidade fiscal perante a Fazenda Nacional, mediante apresentação de certidão expedida conjuntamente pela Secretaria da Receita Federal do Brasil (RFB) e pela Procuradoria-Geral da Fazenda Nacional (PGFN), referente a todos os créditos tributários federais e à Dívida Ativa da União (DAU) por elas administrados, inclusive aqueles relativos à Seguridade Social, nos termos da Portaria Conjunta nº 1.751, de 02/10/2014, do Secretário da Receita Federal do Brasil e da Procuradora-Geral da Fazenda Nacional.



**11.10.** Prova de regularidade com o Fundo de Garantia do Tempo de Serviço (FGTS).

**11.11.** Prova de inexistência de débitos inadimplidos perante a justiça do trabalho, mediante a apresentação de certidão negativa ou positiva com efeito de negativa, nos termos do Título VII-A da Consolidação das Leis do Trabalho, aprovada pelo Decreto-Lei nº 5.452/1943.

**11.12.** Prova de regularidade junto à Fazenda Estadual, através da Certidão Negativa conjunta junto aos Tributos Estaduais, emitida pela Secretaria da Fazenda Estadual onde a empresa for sediada.

**11.13.** Prova de regularidade junto à Fazenda Municipal, através da Certidão Negativa junto aos Tributos Municipais, emitida pela Secretaria da Fazenda Municipal onde a empresa for sediada.

**11.14.** Caso o licitante detentor do menor preço seja qualificado como microempresa ou empresa de pequeno porte deverá apresentar toda a documentação exigida para efeito de comprovação de regularidade fiscal, mesmo que esta apresente alguma restrição, sob pena de inabilitação.

## 12. DA HABILITAÇÃO ECONÔMICO-FINANCEIRA

**12.1.** Certidão Negativa de Falência, de Concordata, de Recuperação Judicial ou Extrajudicial (Lei nº 11.101/2009), expedida pelo distribuidor da sede da empresa, datado dos últimos **30 (trinta) dias**, ou que esteja dentro do prazo de validade expresso na própria Certidão.

**12.2.** Balanço Patrimonial, demonstração de resultado de exercício e demais demonstrações contábeis dos **02 (dois) últimos** exercícios sociais, vedada a sua substituição por balancetes ou balanços provisórios, podendo ser atualizados por índices oficiais quando encerrado há mais de **03 (três) meses** da data de apresentação da proposta. (Art. 69, Inciso I, Lei 14.133 de 2021).

**12.2.1.** Os documentos referidos no Item **12.2.** limitar-se-ão ao último exercício no caso de a pessoa jurídica ter sido constituída há menos de **02 (dois) anos**.

**12.2.2.** Os licitantes que utilizam a escrituração contábil digital - ECD e que aguardam a autenticação do balanço patrimonial pela Junta Comercial poderão apresentar, em substituição ao registro, o protocolo de envio, no Sistema Público de Escrituração Digital - SPED, do balanço à Receita Federal do Brasil.

**12.3.** Declaração, assinada por profissional habilitado da área contábil, que ateste o atendimento pelo licitante dos índices econômicos previstos no Edital.

**12.4.** A comprovação da boa situação financeira da empresa será constatada mediante obtenção de índices de Liquidez Geral (LG), Solvência Geral (SG) e Liquidez Corrente (LC), cujos índices **mínimos** aceitáveis serão resultantes da aplicação da fórmula:

$$LG : \frac{\text{Ativo Circulante} + \text{Realizável a Longo Prazo}}{\text{Passivo Circulante} + \text{Exigível a Longo Prazo}} = \text{índice mínimo} = 1,00$$

$$SG : \frac{\text{Ativo Total}}{\text{Passivo Circulante} + \text{Exigível a Longo Prazo}} = \text{índice mínimo} = 1,00$$

$$LC : \frac{\text{Ativo Circulante}}{\text{Passivo Circulante}} = \text{índice mínimo} = 1,00$$

**12.5.** As licitantes deverão ainda complementar a comprovação da qualificação econômico-financeira por meio de comprovação de **patrimônio líquido de 10% (dez por cento)** do valor estimado da contratação, por meio da apresentação do balanço patrimonial e demonstrações contábeis do último exercício social, apresentados na forma da Lei, vedada a substituição por balancetes ou balanços provisórios, podendo ser atualizados por índices oficiais quando encerrados há mais de **03 (três) meses** da data da apresentação da proposta.

### **13. DA QUALIFICAÇÃO TÉCNICA – PROFISSIONAL E TÉCNICO-OPERACIONAL**

**13.1.** Registro da empresa no Conselho Regional de Engenharia e Agronomia (CREA) ou Conselho de Arquitetura e Urbanismo (CAU).

**13.1.1.** A comprovação de registro deverá ser feita por meio da certidão de pessoa jurídica emitida pelo CREA ou CAU.

**13.2.** Declaração de a empresa possuir, profissional (is) de nível superior, Engenheiro Civil ou Arquiteto, não necessitando ser restrito ao quadro funcional da empresa, podendo ser sócio, celetista, contratado ou terceirizado, desde que comprovado o seu vínculo profissional com a licitante, que será (ão) o (s) responsável (is) técnico (s) pela execução do objeto da presente licitação. Na declaração deverá constar o (s) nome (s) e registro (s) do (s) profissional (is) que será (ao) o (s) responsável (is) técnico (s) pela execução do serviço, bem como apresentação da Certidão de Pessoa Física do profissional.

**13.2.1.** Os responsáveis técnicos indicados pela licitante poderão ser substituídos, desde que a substituição ocorra por profissionais de experiência equivalente ou superior, desde que aprovada pela fiscalização e ratificação pelo superior.

**13.3.** Comprovação através de seu(s) Profissional(is) Técnico(s) com vínculo na empresa proponente, devidamente registrado(s) na entidade profissional competente, na data prevista para entrega da proposta, de ter executado serviços de características técnicas similares às do objeto da presente Licitação, mediante atestado de capacidade técnica, com sua respectiva Certidão de Acervo Técnico (CAT), expedido pelo conselho competente.

**13.4. Comprovação de capacidade técnico-operacional do licitante,** por meio de certidões ou atestados emitidos por pessoa jurídica de direito público ou privado, comprovando a execução de obra de construção de técnica em atividades compatíveis com o objeto licitado.

**13.5.** Caso a vencedora do certame seja de outro Estado da Federação, deverá providenciar o visto do atestado para exercer a atividade neste Estado junto ao órgão competente, no prazo de **até 15 (quinze) dias** a contar da assinatura do contrato.

**13.6.** Constatado o atendimento às exigências de habilitação fixadas no Edital, o licitante será declarado vencedor.

### **14. DO ENCAMINHAMENTO DA PROPOSTA VENCEDORA**

**14.1.** A proposta final do licitante declarado vencedor deverá ser encaminhada no prazo **mínimo de 24 (vinte e quatro) horas** a contar da solicitação da comissão de contratação no sistema eletrônico e deverá:

**14.2.** Ser redigida em língua portuguesa, digitada, em uma via, sem emendas, rasuras, entrelinhas ou ressalvas, devendo a última folha ser assinada e as demais rubricadas pelo licitante ou seu representante legal.

**14.3.** Conter a indicação do banco, número da conta e agência do licitante vencedor, para fins de pagamento.



**14.4.** A proposta final deverá ser documentada nos autos e será levada em consideração no decorrer da execução do contrato e aplicação de eventual sanção à LICITANTE, se for o caso.

**14.5.** Todas as especificações do objeto contidas na proposta, tais como marca, modelo, tipo, fabricante e procedência, vinculam a LICITANTE.

**14.6.** Os preços devem ser expressos em moeda corrente nacional, o valor unitário em algarismos e o valor global em algarismos e por extenso.

**14.7.** Ocorrendo divergência entre os preços unitários e o preço global, prevalecerão os primeiros; no caso de divergência entre os valores numéricos e os valores expressos por extenso, prevalecerão estes últimos.

**14.8.** Oferta deverá ser firme e precisa, limitada, rigorosamente, ao objeto deste Edital, sem conter alternativas de preço ou de qualquer outra condição que induza o julgamento a mais de um resultado, sob pena de desclassificação.

**14.9.** A proposta deverá obedecer aos termos deste Edital e seus Anexos, não sendo considerada aquela que não corresponda às especificações ali contidas ou que estabeleça vínculo à proposta de outro licitante.

**14.10.** As propostas que contenham a descrição do objeto, o valor e os documentos complementares estarão disponíveis na internet, após a homologação.

## **15. DOS RECURSOS**

**15.1.** Declarado o vencedor e decorrida a fase de regularização fiscal e trabalhista da licitante qualificada como microempresa ou empresa de pequeno porte, se for o caso, deverá o licitante interessado manifestar, imediatamente, a sua intenção de recorrer, em campo próprio do sistema.

**15.1.1.** O recorrente terá, a partir de então, o prazo **03 (três) dias úteis** para apresentar as razões, pelo sistema eletrônico, ficando os demais licitantes, desde logo, intimados para, querendo, apresentarem contrarrazões também pelo sistema eletrônico, em outros **03 (três) dias úteis**, que começarão a contar do término do prazo do recorrente, sendo-lhes assegurada vista imediata dos elementos indispensáveis à defesa de seus interesses.

**15.2.** O acolhimento do recurso invalida tão somente os atos insuscetíveis de aproveitamento.

**15.3.** Os autos do processo permanecerão com vista franqueada aos interessados, no endereço constante neste Edital.

## **16. DA ABERTURA DA SESSÃO PÚBLICA**

**16.1.** A sessão pública poderá ser reaberta nas hipóteses de provimento de recurso que leve à anulação de atos anteriores à realização da sessão pública precedente ou em que seja anulada a própria sessão pública, situação em que serão repetidos os atos anulados e os que dele dependam.

**16.2.** Quando houver erro na aceitação do preço melhor classificado ou quando o licitante declarado vencedor não assinar o contrato, não retirar o instrumento equivalente ou não comprovar a regularização fiscal e trabalhista, nos termos do Art. 43, §1º da LC nº 123/2006. Nessas hipóteses, serão adotados os procedimentos imediatamente posteriores ao encerramento da etapa de lances.

**16.3.** Todos os licitantes remanescentes deverão ser convocados para acompanhar a sessão reaberta.

**16.3.1.** A convocação

**16.3.2.** se dará por meio do sistema eletrônico “chat”, ou e-mail, ou de acordo com a fase do procedimento licitatório.



**16.3.3.** Convocação feita por e-mail dar-se-á de acordo com os dados contidos no **CADASTRO DO PORTAL DE COMPRAS PÚBLICAS**, sendo responsabilidade do licitante manter seus dados cadastrais atualizados.

## **17. DA ADJUDICAÇÃO E DA HOMOLOGAÇÃO**

**17.1.** Julgados os recursos, constatada a regularidade dos atos praticados, a Autoridade Superior adjudicará e homologará a licitação.

## **18. DA GARANTIA CONTRATUAL**

**18.1.** Caberá à CONTRATADA optar por uma das seguintes modalidades de garantia:

**A) Caução** em dinheiro ou em títulos da dívida pública emitidos sob a forma escritural, mediante registro em sistema centralizado de liquidação e de custódia autorizado pelo Banco Central do Brasil, e avaliados por seus valores econômicos, conforme definido pelo Ministério da Economia;

**B) Seguro-garantia;**

**C) Fiança Bancária** emitida por banco ou instituição financeira devidamente autorizada a operar no País pelo Banco Central do Brasil;

**D) Título de capitalização** custeado por pagamento único, com resgate pelo valor total.

**18.2.** A licitante, terá o prazo de **até 10 (dez) dias**, contado da data de homologação da licitação e anterior à assinatura do contrato, para a prestação da garantia definida.

**18.2.1.** Quando a licitante optar pelo seguro-garantia terá o prazo de **01 (um) mês**, contado da data de homologação da licitação e anterior à assinatura do contrato, para a prestação da garantia pela CONTRATADA, nos termos do Art. 96 § 3º da Lei 14.133/2021.

**18.3.** O prazo de vigência da apólice será igual ou superior ao prazo estabelecido no contrato principal e deverá acompanhar as modificações referentes à vigência deste mediante a emissão do respectivo endosso pela seguradora.

**18.4.** A garantia será de **5% (cinco por cento)** do valor inicial do contrato.

**18.5.** A garantia prestada pela CONTRATADA será liberada ou restituída após a fiel execução do contrato ou após a sua extinção por culpa exclusiva da Administração e, quando em dinheiro, atualizada monetariamente.

**18.6.** Na hipótese de suspensão do contrato por ordem ou inadimplemento da Administração, a CONTRATADA ficará desobrigada de renovar a garantia ou de endossar a apólice de seguro até a ordem de reinício da execução ou o adimplemento pela Administração.

**18.7.** O Seguro-Garantia continuará em vigor mesmo se a CONTRATADA não tiver pago o prêmio nas datas convencionadas.

## **19. DO TERMO DE CONTRATO OU INSTRUMENTO EQUIVALENTE**

**19.1.** Após a homologação da licitação, em sendo realizada a contratação, será firmado Termo de Contrato ou emitido instrumento equivalente.

**19.2.** O adjudicatário terá o prazo de **05 (cinco) dias úteis**, contados a partir da data de sua convocação, para assinar o Termo de Contrato ou aceitar instrumento equivalente, conforme o caso (Nota de Empenho/Carta Contrato/Autorização), sob pena de decair do direito à contratação, sem prejuízo das sanções previstas neste Edital.



**19.3.** Alternativamente à convocação para comparecer perante o órgão ou entidade para a assinatura do Termo de Contrato ou aceite do instrumento equivalente, a Administração poderá encaminhá-lo para assinatura ou aceite da Adjudicatária, mediante correspondência postal com aviso de recebimento (AR) ou meio eletrônico, para que seja assinado ou aceito no prazo de **05 (cinco) dias**, a contar da data de seu recebimento.

**19.4.** O prazo previsto no subitem anterior poderá ser prorrogado, por igual período, por solicitação justificada do adjudicatário e aceita pela Administração.

**19.5.** O Aceite da Nota de Empenho ou do instrumento equivalente, emitida à empresa adjudicada, implica no reconhecimento de que a referida Nota está substituindo o contrato, aplicando-se à relação de negócios ali estabelecida as disposições da Lei nº 14.133/2021.

**19.6.** A LICITANTE vincula-se à sua proposta e às previsões contidas no Edital e seus anexos.

**19.7.** A LICITANTE reconhece que as hipóteses de rescisão são aquelas previstas no Artigo 137 da Lei nº 14.133/2021 e reconhece os direitos da Administração previstos nos Artigos 138 e 139 da mesma Lei.

**19.8.** Previamente à contratação a Administração realizará consultas para identificar possível suspensão temporária de participação em licitação, no âmbito do órgão ou entidade, proibição de contratar com o Poder Público, bem como ocorrências impeditivas indiretas.

**19.9.** Na assinatura do contrato, será exigida a comprovação das condições de habilitação consignadas neste Edital, as quais deverão ser mantidas pelo licitante durante a vigência do contrato.

**19.10.** Na hipótese de irregularidade, a CONTRATADA deverá regularizar a sua situação perante o cadastro no prazo de **até 05 (cinco) dias úteis**, sob pena de aplicação das penalidades previstas no Edital e anexos.

**19.11.** Na hipótese de o vencedor da licitação não comprovar as condições de habilitação consignadas no Edital ou se recusar a assinar o contrato ou a ata de registro de preços, a Administração, sem prejuízo da aplicação das sanções das demais cominações legais cabíveis a esse licitante, poderá convocar outro licitante, respeitada a ordem de classificação, para, após a comprovação dos requisitos para habilitação, analisada a proposta e eventuais documentos complementares e, feita a negociação, assinar o contrato ou a ata de registro de preços.

## **20. DO REAJUSTAMENTO EM SENTIDO GERAL**

**20.1.** Os preços inicialmente contratados são **fixos e irrealizáveis** no prazo decorrido de **12 (doze) meses**, contados da data-base vinculada ao orçamento estimado, **SINAPI 01/2026**.

**20.2.** Caso ocorra execução de parcelas/etapas do objeto após o interregno de **12 (doze) meses** da data mencionada no item **20.1.**, sem que a CONTRATADA tenha dado causa ao fato, os preços iniciais poderão, na hipótese de sua eventual prorrogação, ou seja, aditamento do contrato, serem reajustados para a manutenção do equilíbrio econômico-financeiro desta avença, utilizando-se o Índice Nacional de Custo da Construção – INCC, mediante aceite pelo CONTRATANTE.

**20.3.** O reajustamento **NÃO** será concedido nas medições/etapas já atestadas pelo Setor de Engenharia da Prefeitura.

**20.4.** Novos reajustes, quando for o caso, não poderão ocorrer em períodos inferiores há **01 (um) ano**, contado da data do reajuste anterior. Os preços serão reajustados de acordo com a variação do Índice do INCC, ou outro que vier a substituí-lo, calculado por meio da seguinte fórmula:

$$R = Po [(I-Io)/Io]$$

Onde:



R = Valor do reajuste;

I = Índice mensal relativo ao mês anterior ao de aniversário do Contrato;

Io = Índice mensal relativo ao mês anterior ao da apresentação da Proposta;

Po = preço unitário contratual, objeto do reajustamento.

**20.5.** A repactuação terá data vinculada à apresentação das propostas, para os custos decorrentes do mercado, e com data vinculada ao acordo, à convenção coletiva ou ao dissídio coletivo ao qual o orçamento esteja vinculado, para os custos decorrentes da mão de obra.

**20.6.** Caso o índice previsto neste Edital seja extinto ou de alguma forma não possa mais ser aplicado, será adotado outro índice que reflita a perda do poder aquisitivo da moeda. Neste caso, a variação do índice deverá ser calculada por meio da fórmula consignada no item **20.4.** deste Edital.

**20.7.** O orçamento estimado pela Administração baseou-se nas planilhas referenciais elaboradas com base no **SINAPI 01/2026.**

**20.8.** As partes poderão de comum acordo, efetivar a recomposição do equilíbrio econômico financeiro do contrato para restabelecer a relação que pactuaram inicialmente, mediante solicitação formal e análise pela área técnica.

**20.9.** O reequilíbrio do contrato deverá prever a possibilidade da justa remuneração da obra e ou serviço, objetivando a manutenção do equilíbrio econômico-financeiro inicial do contrato, na hipótese de sobrevirem fatos imprevisíveis, ou previsíveis, porém de consequências incalculáveis, retardadores ou impeditivos da execução do ajustado, ou, ainda, em caso de força maior, caso fortuito ou fato do príncipe, configurando álea econômica extraordinária e extracontratual.

**20.10.** O Município, também, poderá solicitar a recomposição do equilíbrio econômico-financeiro, quando cabível, nos termos da Lei e nas hipóteses previstas neste contrato, inclusive em relação aos casos de extinção, isenção ou alteração de tributos ou encargos legais, que tenham repercussão positiva nas receitas ou despesas da LICITANTE.

**20.11.** O reequilíbrio, quando concedido, obedecerá à mesma composição de custos utilizada na formação do preço de referência (P.O.), que consta da planilha de composição de custos – anexo do Edital, Tabela **SINAPI 01/2026.**

**20.12.** Fica a CONTRATADA obrigado a apresentar memória de cálculo referente ao reajustamento de preços do valor remanescente, sempre que este ocorrer.

**20.13.** Quando aprovado a revisão de preços, além da mesma planilha utilizada como referência, será observado o mesmo desconto utilizado na confecção da proposta inicial.

**20.14.** Caso o(s) índice(s) estabelecido(s) para reajustamento venha(m) a ser extinto(s) ou de qualquer forma não possa(m) mais ser utilizado(s), será(ão) adotado(s), em substituição, o(s) que vier(em) a ser determinado(s) pela legislação então em vigor.

## **21. DO RECEBIMENTO DO OBJETO E DA FISCALIZAÇÃO**

**21.1.** O acompanhamento e fiscalização administrativa da execução do contrato serão realizados por meio do servidor público, Sr. **Volmir Rodrigues Cunha**, tendo como seu suplente, também servidor público, Sr. **José Luís Jesus da Cunha Júnior**, inscrito no CREA/RS sob nº **146386**, os quais ficarão responsáveis, não só pelo acompanhamento, controle e verificação de sua execução, como também pela liberação da documentação fiscal. O fiscal da obra será o Sr. **José Luís Jesus da Cunha Júnior**, inscrito no CREA/RS sob nº **146386**, Engenheiro Civil deste Município, o qual verificará, igualmente, o cumprimento dos termos

contidos no contrato, solicitando correção, quando não atendidos os termos do que foi previsto e CONTRATADA, sem que assista à LICITANTE qualquer indenização pelos custos daí decorrentes.

**21.2.** Qualquer fiscalização exercida pela Prefeitura, feita em seu exclusivo interesse, não implica corresponsabilidade pela fiscalização e perfeita execução do contrato.

## **22. DAS OBRIGAÇÕES DO CONTRATANTE E DA CONTRATADA**

### **22.1. São obrigações do CONTRATANTE:**

**22.1.1.** Exigir o cumprimento de todas as obrigações assumidas pela CONTRATADA, de acordo com o Edital e anexos;

**22.1.2.** Receber o objeto no prazo e condições estabelecidas no Projeto Básico e Cronograma;

**22.1.3.** Notificar a CONTRATADA por escrito da ocorrência de eventuais imperfeições, falhas ou irregularidades constatadas no curso da execução dos serviços, fixando prazo para a sua correção, certificando-se de que as soluções por ele propostas sejam as mais adequadas.

**22.1.4.** Notificar a CONTRATADA, por escrito, sobre vícios, defeitos ou incorreções verificadas no objeto fornecido, para que seja por ele substituído, reparado ou corrigido, no total ou em parte, às suas expensas;

**22.1.5.** Acompanhar e fiscalizar a execução do contrato e o cumprimento das obrigações pela CONTRATADA;

**22.1.6.** Comunicar a empresa para emissão de Nota Fiscal no que se refere à parcela incontroversa da execução do objeto, para efeito de liquidação e pagamento, quando houver controvérsia sobre a execução do objeto, quanto à dimensão, qualidade e quantidade;

**22.1.7.** Efetuar o pagamento à CONTRATADA do valor correspondente à execução do objeto, no prazo, forma e condições estabelecidos no Contrato e no Cronograma;

**22.1.8.** Aplicar à CONTRATADA as sanções previstas na Lei e no Contrato;

**22.1.9.** Responder eventuais pedidos de reestabelecimento do equilíbrio econômico-financeiro feitos pela CONTRATADA;

**22.1.10.** Notificar os emitentes das garantias quanto ao início de processo administrativo para apuração de descumprimento de cláusulas contratuais;

**22.1.11.** Fornecer por escrito as informações necessárias para o desenvolvimento dos serviços objeto do contrato;

**22.1.12.** Exigir da CONTRATADA que providencie a seguinte documentação como condição indispensável para o recebimento definitivo de objeto, quando for o caso:

**22.1.13.** "As built", elaborado pelo responsável por sua execução;

**22.1.14.** Comprovação das ligações definitivas de energia, água, telefone e gás;

**22.1.15.** Não responder por quaisquer compromissos assumidos pela CONTRATADA com terceiros, ainda que vinculados à execução do contrato, bem como por qualquer dano causado a terceiros em decorrência de ato da CONTRATADA, de seus empregados, prepostos ou subordinados.

### **22.2. São obrigações da CONTRATADA:**

**22.2.1.** Anotação de responsabilidade Técnica (ART/CREA ou RRT/CAU), referente à execução da obra.

**22.2.2.** Matrícula da Obra no INSS, se for o caso.

**22.2.3.** O pagamento da última parcela ficará condicionado à apresentação da Certidão Negativa de Débito da Obra, fornecida pelo INSS, Certidão esta que integrará o conjunto de documentos indispensáveis na aceitação provisória da obra.



**22.2.4.** Ocorrendo defeitos ou problemas junto ao(s) serviço/obra(s) executado(s) após o término deste, o(a) CONTRATADA(A) deverá refazê-los, a critério da CONTRATANTE, e sem custo adicional para esta, com ou sem reposição de material em qualidade e quantidade pelo(a) CONTRATADA(A), no prazo de **até 05 (cinco) anos** após a entrega do(a) serviço/obra(s), nos termos do Art. 618 do Código Civil Brasileiro.

**22.2.5.** Caso sejam necessários os serviços da CONTRATADA durante o período de garantia previsto no item **22.2.4.**, será a mesma notificada, sendo-lhe concedido o prazo de **20 (vinte) dias** para atendimento.

**22.2.5.1.** Não havendo qualquer manifestação neste prazo, o CONTRATANTE providenciará a realização do serviço, devendo seu valor ser indenizado pela CONTRATADA.

**22.2.6.** Responder pelos danos causados diretamente ao CONTRATANTE ou a TERCEIROS, decorrentes de sua culpa ou dolo, na execução do contrato, não incluindo ou reduzindo esta responsabilidade a fiscalização ou acompanhamento pelo CONTRATANTE.

**22.2.7.** Empregar na execução dos serviços somente funcionários capazes e devidamente habilitados, todos com o devido equipamento de segurança.

**22.2.8.** Executar a obra de acordo com as normas da ABNT/CEEE/CORSAN.

**22.2.8.** Reparar, corrigir, remover, reconstruir ou substituir as suas expensas, no total ou em parte o objeto do contrato em que se verifiquem vícios, defeitos ou incorreções resultantes da execução ou da aplicação de contrato em que se verifiquem vícios, defeitos ou incorreções resultantes da aplicação de materiais.

**22.2.9.** Empregar mão de obra e fornecer material de primeira qualidade, para execução de obra.

**22.2.10.** Seguir fielmente o memorial descritivo que é parte integrante do Edital, independentemente de sua transcrição.

**22.2.11.** A **CONTRATADA** deverá atender à obrigatoriedade de contratar e matricular aprendizes, nos cursos de aprendizagem, conforme disposto no Art. 1º da Lei 10.097/2000, salvo as microempresas, empresas de pequeno porte e as entidades sem fins lucrativos.

**22.2.12.** A **CONTRATADA** deverá atender à reserva de cargos prevista em Lei para pessoa com deficiência ou para reabilitados da Previdência Social e às regras de acessibilidade previstas na legislação, conforme disposto no Art. 93 da Lei Federal nº 8.213, de 24 de junho de 1991.

**22.2.13.** A substituição, sempre que exigida pelo CONTRATANTE, de profissional cuja atuação, permanência ou comportamento for julgado prejudicial, inconveniente ou insatisfatório para a execução dos serviços.

**22.2.14.** A remoção total do entulho e materiais não utilizados na execução dos serviços, durante toda a execução da obra, devendo ser mantidas limpas todas as instalações do canteiro de obras.

## **23. DO PAGAMENTO, CRONOGRAMA E VIGÊNCIA CONTRATUAL**

**23.1.** O pagamento dos serviços efetivamente realizados será feito conforme cronograma físico-financeiro.

**23.2.** A quitação dos serviços será efetuada após a liberação do Setor de Engenharia do Município, a qual obedecerá à ordem cronológica de pagamentos da Secretaria Municipal da Fazenda.

**23.3.** A emissão da Nota Fiscal/Fatura só poderá ser realizada após autorização do Setor de Engenharia do Município, atestando a execução correta dos serviços.

**23.4.** A conclusão da obra ocorrerá em **até 02 (dois) meses**, a partir da **Ordem de Início de Serviços** expedida pelo responsável técnico do Município e a vigência do contrato será de **12 (doze) meses**.



## 24. DO PREÇO

**24.1.** O preço deverá ser atual, líquido e certo, com todos os custos inclusos (impostos, taxas, seguros e outros encargos incidentes sobre o mesmo), cotados em moeda corrente nacional, com algarismos, não podendo ser negativo, nulo ou excessivo.

**24.2.** DEVERÁ SER COTADO O VALOR GLOBAL dos serviços.

**24.3.** O valor estimado para esta contratação é de R\$ **103.247,14 (cento e três mil duzentos e quarenta e sete reais com quatorze centavos)**.

## 25. DAS SANÇÕES ADMINISTRATIVAS

**25.1.** Pelo não cumprimento das obrigações assumidas o LICITANTE sujeitar-se-á às seguintes sanções além das responsabilidades por perdas e danos:

- a) Der causa à inexecução parcial do contrato;
- b) Der causa à inexecução parcial do contrato que cause grave dano à Administração ou ao funcionamento dos serviços públicos ou ao interesse coletivo;
- c) Der causa à inexecução total do contrato;
- d) Ensejar o retardamento da execução ou da entrega do objeto da contratação sem motivo justificado;
- e) Apresentar documentação falsa ou prestar declaração falsa durante a execução do contrato;
- f) Praticar ato fraudulento na execução do contrato;
- g) Comportar-se de modo inidôneo ou cometer fraude de qualquer natureza;
- h) Praticar ato lesivo previsto no Art. 5º da Lei nº 12.846, de 1º de agosto de 2013.

**25.2.** Serão aplicadas à CONTRATADA que incorrer nas infrações acima descritas as seguintes sanções:

**A) Advertência**, quando a CONTRATADA der causa à inexecução parcial do contrato, sempre que não se justificar a imposição de penalidade mais grave (Art. 156, § 2º, da Lei nº 14.133, de 2021).

**B) Impedimento de Licitar e Contratar**, quando praticadas as condutas descritas nas alíneas “b”, “c” e “d” do subitem acima deste Contrato, sempre que não se justificar a imposição de penalidade mais grave (Art. 156, § 4º, da Lei nº 14.133, de 2021).

**C) Declaração de Inidoneidade** para licitar e contratar, quando praticadas as condutas descritas nas alíneas “e”, “f”, “g” e “h” do subitem acima deste Contrato, bem como nas alíneas “b”, “c” e “d”, que justifiquem a imposição de penalidade mais grave (Art. 156, §5º, da Lei nº 14.133, de 2021).

**25.3.** Serão aplicadas à CONTRATADA que incorrer nas infrações acima descritas as seguintes multas:

**1)** Moratória de **0,5% (cinco décimos por cento)** por dia de atraso injustificado sobre o valor da parcela inadimplida, até o limite de **30% (trinta por cento)**;

**2)** Moratória de **0,5% (cinco décimos por cento)** por dia de atraso injustificado sobre o valor total do contrato, até o máximo de **30% (trinta por cento)**, pela inobservância do prazo fixado para apresentação, suplementação ou reposição da garantia, se houver;

**25.4.** O atraso superior a **30 (trinta) dias** autoriza a Administração a promover a extinção do contrato por descumprimento ou cumprimento irregular de suas cláusulas, conforme dispõe o Inciso I do Art. 137 da Lei nº 14.133, de 2021.

**25.5.** Multa compensatória, para as infrações descritas nas alíneas “e” a “h” do subitem **25.1.** de **0,5% (cinco décimos por cento)** a **30% (trinta por cento)** do valor do Contrato.

**25.6.** Compensatória, para a inexecução total contrato prevista na alínea “c” do subitem **25.1.**, a multa será de **0,5% (cinco décimos por cento)** a **30% (trinta por cento)** do valor do Contrato.



**25.7.** Para infração descrita na alínea “b” do subitem **25.1**, a multa será de **0,5% (cinco décimos por cento) a 30% (trinta por cento)** do valor do Contrato.

**25.8.** Para infrações descritas na alínea “d” do subitem **25.1**., a multa será de **0,5% a 30% (trinta por cento)** do valor do Contrato.

**25.9.** Para a infração descrita na alínea “a” do subitem **25.1**, a multa será de **0,5% (cinco décimos por cento) a 30% (trinta por cento)** do valor do Contrato.

**25.10.** A aplicação das sanções previstas neste Contrato não exclui, em hipótese alguma, a obrigação de reparação integral do dano causado ao CONTRATANTE (Art. 156, § 9º, da Lei nº 14.133, de 2021).

**25.11.** Todas as sanções previstas neste Contrato poderão ser aplicadas cumulativamente com a multa (Art. 156, §7º, da Lei nº 14.133, de 2021).

**25.12.** Antes da aplicação da multa será facultada a defesa do interessado no prazo de **15 (quinze) dias úteis**, contado da data de sua intimação (Art. 157, da Lei nº 14.133, de 2021).

**25.13.** Se a multa aplicada e as indenizações cabíveis forem superiores ao valor do pagamento eventualmente devido pelo CONTRATANTE à CONTRATADA, além da perda desse valor, a diferença será descontada da garantia prestada (se houver) ou será cobrada judicialmente (Art. 156, §8º, da Lei nº 14.133, de 2021).

**25.14.** Previamente ao encaminhamento à cobrança judicial, a multa poderá ser recolhida administrativamente no prazo máximo de **30 (trinta) dias**, a contar da data do recebimento da comunicação enviada pela autoridade competente.

**25.15.** A aplicação das sanções realizar-se-á em processo administrativo que assegure o contraditório e a ampla defesa à CONTRATADA, observando-se o procedimento previsto no “Caput” e parágrafos do Art. 158 da Lei nº 14.133, de 2021, para as penalidades de **Impedimento de Licitar e Contratar** e de **Declaração de Inidoneidade** para licitar ou contratar.

**25.16.** Na aplicação das sanções serão considerados (Art. 156, §1º, da Lei nº 14.133, de 2021):

- a) A natureza e a gravidade da infração cometida;
- b) As peculiaridades do caso concreto;
- c) As circunstâncias agravantes ou atenuantes;
- d) Os danos que dela provierem para o CONTRATANTE.
- e) A implantação ou o aperfeiçoamento de programa de integridade, conforme normas e orientações dos órgãos de controle.

**25.17.** Os atos previstos como infrações administrativas na Lei nº 14.133, de 2021, ou em outras Leis de Licitações e Contratos da Administração Pública que também sejam tipificados como atos lesivos na Lei nº 12.846, de 2013, serão apurados e julgados conjuntamente, nos mesmos autos, observados o rito procedimental e autoridade competente definidos na referida Lei (Art. 159).

**25.18.** A personalidade jurídica da CONTRATADA poderá ser desconsiderada sempre que utilizada com abuso do direito para facilitar, encobrir ou dissimular a prática dos atos ilícitos previstos neste Contrato ou para provocar confusão patrimonial, e, nesse caso, todos os efeitos das sanções aplicadas à pessoa jurídica serão estendidos aos seus administradores e sócios com poderes de administração, à pessoa jurídica sucessora ou à empresa do mesmo ramo com relação de coligação ou controle, de fato ou de direito, com a CONTRATADA, observados, em todos os casos, o contraditório, a ampla defesa e a obrigatoriedade de análise jurídica prévia (Art. 160, da Lei nº 14.133, de 2021).

**25.19.** O CONTRATANTE deverá, no prazo **máximo 15 (quinze) dias úteis**, contado da data de aplicação da sanção, informar e manter atualizados os dados relativos às sanções por ela aplicadas, para fins de

publicidade no Cadastro Nacional de Empresas Inidôneas e Suspensas (CEIS) e no Cadastro Nacional de Empresas Punidas (CNEP), instituídos no âmbito do Poder Executivo Federal. (Art. 161, da Lei nº 14.133, de 2021).

**25.20.** As sanções de Impedimento de Licitar e Contratar e Declaração de Inidoneidade para Licitar ou Contratar são passíveis de reabilitação na forma do Art. 163 da Lei nº 14.133/21.

**25.21.** Os débitos da CONTRATADA para com a Administração CONTRATANTE, resultantes de multa administrativa e/ou indenizações, não inscritos em dívida ativa, poderão ser compensados, total ou parcialmente, com os créditos devidos pelo referido órgão decorrentes deste mesmo contrato ou de outros contratos administrativos que a CONTRATADA possua com o mesmo órgão ora CONTRATANTE.

## **26. DA IMPUGNAÇÃO AO EDITAL E DO PEDIDO DE ESCLARECIMENTO**

**26.1** Até **03 (três) dias úteis** antes da data designada para a abertura da sessão pública, qualquer pessoa poderá impugnar este Edital e/ou apresentar pedido de esclarecimento.

**26.2** A **IMPUGNAÇÃO e/ou PEDIDO DE ESCLARECIMENTO DEVERÃO ser feitos EXCLUSIVAMENTE por FORMA ELETRÔNICA no sistema [www.portaldecompraspublicas.com.br](http://www.portaldecompraspublicas.com.br).**

**26.3** A resposta à impugnação ou ao pedido de esclarecimento será divulgada no Portal de Compras Públicas no prazo de **até 03 (três) dias úteis**, limitado ao último dia útil anterior à data da abertura do certame.

**26.4** Acolhida a impugnação, será definida e publicada nova data para a realização do certame.

**26.5** As impugnações e pedidos de esclarecimentos não suspendem os prazos previstos no certame, salvo quando se amolda ao Art. 55 Parágrafo 1º, da Lei nº 14.133/2021.

**26.6** A concessão de efeito suspensivo à impugnação é medida excepcional e deverá ser motivada pela comissão de contratação, nos autos do processo de licitação.

**26.7** As respostas aos pedidos de esclarecimentos serão divulgadas pelo sistema e vincularão os participantes e a administração.

**26.8** As respostas às impugnações e aos esclarecimentos solicitados, bem como outros avisos de ordem geral, serão cadastradas no sítio [www.portaldecompraspublicas.com.br](http://www.portaldecompraspublicas.com.br), sendo de responsabilidade dos licitantes, seu acompanhamento.

**26.9** A petição de impugnação apresentada por empresa deve ser firmada por sócio, pessoa designada para a administração da sociedade empresária, ou procurador, e vir acompanhada, conforme o caso, de estatuto ou contrato social e suas posteriores alterações, se houver, do ato de designação do administrador, ou de procuração pública ou particular (instrumento de mandato com poderes para impugnar o Edital).

## **27 DAS DISPOSIÇÕES GERAIS**

**27.1** Da sessão pública da Concorrência divulgar-se-á ata no sistema eletrônico.

**27.2** Não havendo expediente ou ocorrendo qualquer fato superveniente que impeça a realização do certame na data marcada, a sessão será automaticamente transferida para o primeiro dia útil subsequente, no mesmo horário anteriormente estabelecido, desde que não haja comunicação em contrário, pela comissão de contratação.

**27.3** Todas as referências de tempo no Edital, no aviso e durante a sessão pública observarão o horário de Brasília – DF.



**27.4** No julgamento das propostas e da habilitação, a comissão de contratação poderá sanar erros ou falhas que não alterem a substância das propostas, dos documentos e sua validade jurídica, mediante despacho fundamentado, registrado em ata e acessível a todos, atribuindo-lhes validade e eficácia para fins de habilitação e classificação.

**27.5** A homologação do resultado desta licitação não implicará direito à contratação.

**27.6** As normas disciplinadoras da licitação serão sempre interpretadas em favor da ampliação da disputa entre os interessados, desde que não comprometam o interesse da Administração, o princípio da isonomia, a finalidade e a segurança da contratação.

**27.7** As licitantes assumem todos os custos de preparação e apresentação de suas propostas e a Administração não será, em nenhum caso, responsável por esses custos, independentemente da condução ou do resultado do processo licitatório.

**27.8** Na contagem dos prazos estabelecidos neste Edital e seus Anexos, excluir-se-á o dia do início e incluir-se-á o do vencimento. Só se iniciam e vencem os prazos em dias de expediente na Administração.

**27.9** O desatendimento de exigências formais não essenciais não importará o afastamento do licitante, desde que seja possível o aproveitamento do ato, observados os princípios da isonomia e do interesse público.

**27.10** A licitante é o responsável pela fidelidade e legitimidade das informações prestadas e dos documentos apresentados em qualquer fase da licitação.

**27.11** A falsidade de qualquer documento apresentado ou a inverdade das informações nele contidas implicará a imediata desclassificação do proponente que o tiver apresentado, ou, caso tenha sido o vencedor, a rescisão do contrato ou do documento equivalente, sem prejuízo das demais sanções cabíveis.

**27.12** Em caso de divergência entre disposições deste Edital e de seus anexos ou demais peças que compõem o processo, prevalecerá as deste Edital.

**27.13** O Município de Pinheiro Machado/RS, poderá revogar este Concorrência por razões de interesse público decorrente de fato superveniente que constitua óbice manifesto e incontornável, ou anulá-lo por ilegalidade, de ofício ou por provocação de terceiros, salvo quando for viável a convalidação do ato ou do procedimento viciado, desde que observados os princípios da ampla defesa e contraditório.

**27.14** A anulação da Concorrência induz à extinção do contrato.

**27.15** A anulação da licitação por motivo de ilegalidade não gera obrigação de indenizar.

**27.16** É facultado à Autoridade Superior, em qualquer fase deste Concorrência, promover diligência destinada a esclarecer ou completar a instrução do processo, vedada a inclusão posterior de informação ou de documentos que deveriam ter sido apresentados para fins de classificação e habilitação.

**27.17** O Edital está disponibilizado, na íntegra, no endereço eletrônico: [www.portaldecompraspublicas.com.br](http://www.portaldecompraspublicas.com.br), e também poderão ser lidos e/ou obtidos no endereço <http://www.pinheimomachado.rs.gov.br/portal-transparencia/licitacoes/>, no mesmo endereço e período em que os autos do processo administrativo permanecerão com acesso e vista franqueada aos interessados.

**27.18** Integram este Edital, para todos os fins e efeitos, os seguintes anexos:

**ANEXO I** – MINUTA DO CONTRATO;

**ANEXO II** – MODELO DE DECLARAÇÃO CONJUNTA;

**ANEXO III** – MODELO DE DECLARAÇÃO DE PLENO CONHECIMENTO DO OBJETO;

**ANEXO IV** – ATESTADO DE VISITA TÉCNICA;

**ANEXO V** – MODELO DE PROPOSTA FINANCEIRA;



ESTADO DO RIO GRANDE DO SUL

**PREFEITURA MUNICIPAL  
DE PINHEIRO MACHADO**

SETOR DE LICITAÇÕES



GOVERNO DE

**PINHEIRO  
MACHADO**

Gestão que **faz**, cidade que **crece!**

---

**ANEXO VI** – MEMORIAL DESCRITIVO (PROJETO BÁSICO) EM PDF;  
**ANEXO VII** – PLANILHA ORÇAMENTÁRIA EM PDF;  
**ANEXO VIII** – CRONOGRAMA FÍSICO-FINANCEIRO EM PDF;  
**ANEXO IX** – DETALHAMENTO DE BDI EM PDF;  
**ANEXO X** – DETALHAMENTO DE ENCARGOS SOCIAIS EM PDF;  
**ANEXO XI** – PRANCHAS EM PDF.

Pinheiro Machado/RS, 5 de maio de 2026.

---

**Ronaldo Costa Madruga**  
Prefeito

**ANEXO I****MINUTA DO CONTRATO**

Concorrência nº 173/2026

Processo nº 173/2026

Contrato Administrativo nº \_\_\_\_/2026, que fazem entre si o Município de Pinheiro Machado/RS e \_\_\_\_\_.

O Município de Pinheiro Machado/RS, inscrito no Cadastro de Pessoa Jurídica sob o nº **88.084.942/0001-46**, com Sede Administrativa localizada na Rua Nico de Oliveira, nº 763 – Centro, neste ato representado pelo Secretário Municipal da Educação, Cultura e Desporto, Sr. **Leandro Ritta Espinosa**, a seguir denominado simplesmente CONTRATANTE e, de outro lado, a empresa \_\_\_\_\_, inscrita no CNPJ sob o nº \_\_\_\_\_, com sede na Rua \_\_\_\_\_, nº \_\_\_\_\_, Bairro \_\_\_\_\_, Estado \_\_\_\_\_, representada pelo seu \_\_\_\_\_ Sr. \_\_\_\_\_, portador da CI/SSP/RG nº \_\_\_\_\_, residente e domiciliado em \_\_\_\_\_, RS, doravante denominada simplesmente de CONTRATADA, têm justo e acordado, o que adiante segue, em observância às disposições da Lei nº 14.133, de 1º de abril de 2021, e demais legislações aplicáveis, resolvem celebrar o presente Termo de Contrato, decorrente da Concorrência Eletrônica nº **173/2026**, mediante as cláusulas e condições a seguir enunciadas:

**CLÁUSULA PRIMEIRA – DO OBJETO**

**1.1.** O objeto do presente instrumento é a contratação de empresa, em regime de EMPREITADA GLOBAL, para a **execução da cobertura do Hotel da Luz, contemplando a fabricação, montagem e instalação da estrutura de madeira, execução da trama de cobertura, instalação de subcobertura, telhamento cerâmico e sistema de drenagem pluvial**, conforme projetos, memorial descritivo, planilha orçamentária, cronograma físico-financeiro, ART e demais documentos complementares, parte integrante do Edital, mediante ao fornecimento de materiais, mão de obra, equipamentos e ferramentas necessárias para obras civis, obedecendo aos critérios, do Edital de Concorrência Eletrônica nº **173/2026**.

**1.2.** São anexos a este instrumento e vinculam esta contratação, independentemente de transcrição:

A) O Projeto Básico que embasou a contratação e eventuais anexos;

B) As normas de fiscalização da prestação de serviços;

C) O Edital da Licitação;

D) A Proposta da CONTRATADA e eventuais anexos;

**1.3.** O regime de execução é o de Empreitada por Preço Global.

**CLÁUSULA SEGUNDA – DO VALOR DO CONTRATO E DA DOTAÇÃO ORÇAMENTÁRIA**

**2.1.** O valor total da contratação é de R\$ **0,00** (xxxx x xxxxx x xxx xxxxxxxx xxxxxx) com material e mão de obra, sendo dividido em:

a) Valor total dos materiais: R\$ **0,00** (xxxx x xxxxx x xxx xxxxxxxx xxxxxx);

b) Valor total da mão de obra: R\$ **0,00** (xxxx x xxxxx x xxx xxxxxxxx xxxxxx).

**2.2.** As despesas para atender a esta licitação estão programadas em dotação orçamentária própria, prevista no orçamento do Município para o exercício de 2026, na classificação abaixo:

**0604** – Cultura e Desporto Amador

**2114** – Mais Cultura para Você

Despesa – **3226**

**4.4.90.51.99.00.00** – Outras Obras e Instalações

Fonte: **1500** – Recursos não Vinculados de Impostos

Detalhamento: **0001** – Livre

**2.3.** As dotações orçamentárias poderão ser alteradas mediante Termo de Apostilamento.

**2.4.** Nos preços e valores contratados, estão embutidas todas e quaisquer despesas diretas ou indiretas que venham incidir sobre os mesmos, bem como custos de transporte, materiais, perdas, mão de obra, equipamentos, encargos tributários, trabalhistas e previdenciários, seguros, taxas, tributos, além de outros necessários e indispensáveis à completa execução dos serviços.

### **CLÁUSULA TERCEIRA – DO PAGAMENTO**

**3.1.** O pagamento será realizado por meio de Ordem Bancária, para crédito em banco, agência e conta corrente indicados pela CONTRATADA de acordo com a emissão das Notas Fiscais/Faturas, mediante apresentação do respectivo Termo de Recebimento dos Serviços, assinado pelo responsável pela fiscalização dos mesmos.

**3.2.** O último pagamento só será realizado após a assinatura do Termo de Recebimento do responsável da Secretaria Municipal de Obras, Viação, Transporte e Trânsito em conjunto com o Fiscal da Obra. Caso o dia do pagamento seja feriado ou sem expediente na Prefeitura de Pinheiro Machado/RS o pagamento será efetuado no primeiro dia útil seguinte.

**3.3.** Será considerada data do pagamento o dia em que constar como emitida a ordem bancária para pagamento.

**3.4.** O pagamento será efetuado no prazo máximo de até 30 (trinta) dias, contados do recebimento da Nota Fiscal/Fatura, obedecendo ao cronograma cronológico da Secretaria Municipal da Fazenda.

**3.5.** Considera-se ocorrido o recebimento da Nota Fiscal/Fatura quando o órgão CONTRATANTE atestar a execução do objeto do contrato.

### **CLÁUSULA QUARTA – DO PRAZO, VIGÊNCIA E PRORROGAÇÃO**

**4.1.** O referido contrato terá vigência pelo período de **12 (doze) meses**, a contar da data da assinatura, podendo ser prorrogado nos termos da Lei 14.133/2021.

**4.2.** A execução da obra dar-se-á em **até 02 (dois) meses**, a partir da Ordem de Início de Serviços expedida pelo Setor de Engenharia da Secretaria de Planejamento e Desenvolvimento de Projetos.

**4.3.** Após a emissão da Ordem de Início de Serviços a CONTRATADA terá o prazo de **até 10 (dez) dias** para iniciar a execução da obra.

**4.4.** O prazo de vigência poderá ser prorrogado, mediante Termo Aditivo, quando o objeto não for concluído no período firmado acima, ressalvadas as providências cabíveis no caso de culpa do CONTRATADA, previstas neste instrumento.

## **CLÁUSULA QUINTA – DA SUBCONTRATAÇÃO**

**5.1.** Não será admitida a subcontratação do objeto contratual.

## **CLÁUSULA SEXTA – DAS OBRIGAÇÕES DO CONTRATANTE**

**6.1.** Exigir o cumprimento de todas as obrigações assumidas pela CONTRATADA, de acordo com o Edital e seus anexos.

**6.2.** Receber o objeto no prazo e condições estabelecidas no Projeto Básico e Cronograma.

**6.3.** Notificar a CONTRATADA por escrito da ocorrência de eventuais imperfeições, falhas ou irregularidades constatadas no curso da execução dos serviços, fixando prazo para a sua correção, certificando-se de que as soluções por ele propostas sejam as mais adequadas.

**6.4.** Notificar a CONTRATADA, por escrito, sobre vícios, defeitos ou incorreções verificadas no objeto fornecido, para que seja por ele substituído, reparado ou corrigido, no total ou em parte, às suas expensas.

**6.5.** Acompanhar e fiscalizar a execução do contrato e o cumprimento das obrigações pela CONTRATADA.

**6.6.** Comunicar a empresa para emissão de Nota Fiscal/Fatura no que se refere à parcela incontroversa da execução do objeto, para efeito de liquidação e pagamento, quando houver controvérsia sobre a execução do objeto, quanto à dimensão, qualidade e quantidade.

**6.7.** Efetuar o pagamento à CONTRATADA do valor correspondente à execução do objeto, no prazo, forma e condições estabelecidos no Contrato e no Cronograma.

**6.8.** Aplicar à CONTRATADA as sanções previstas na Lei e no Contrato.

**6.9.** Responder eventuais pedidos de reestabelecimento do equilíbrio econômico-financeiro feitos pela CONTRATADA.

**6.10.** Notificar os emitentes das garantias quanto ao início de processo administrativo para apuração de descumprimento de cláusulas contratuais.

**6.11.** Fornecer por escrito as informações necessárias para o desenvolvimento dos serviços objeto do contrato.

**6.12.** Exigir da CONTRATADA que providencie a seguinte documentação como condição indispensável para o recebimento definitivo de objeto, quando for o caso:

A) "As built", elaborado pelo responsável por sua execução;

B) Comprovação das ligações definitivas de energia, água, telefone e gás;

**6.13.** Não responder por quaisquer compromissos assumidos pelo CONTRATADA com terceiros, ainda que vinculados à execução do contrato, bem como por qualquer dano causado a terceiros em decorrência de ato da CONTRATADA, de seus empregados, prepostos ou subordinados.

**6.14.** Responder eventuais pedidos de reestabelecimento do equilíbrio econômico-financeiro feitos pelo CONTRATADA no prazo **máximo de trinta (30) dias**.

**6.15.** Realizar avaliações periódicas da qualidade dos serviços, após seu recebimento.

## **CLÁUSULA SÉTIMA – DAS OBRIGAÇÕES DA CONTRATADA**

**7.1.** A CONTRATADA deve cumprir todas as obrigações constantes deste Contrato e de seus anexos, assumindo como exclusivamente seus os riscos e as despesas decorrentes da boa e perfeita execução do objeto, observando, ainda, as obrigações a seguir dispostas:

- 7.1.1. Anotação de responsabilidade Técnica (ART/CREA ou RRT/CAU), referente à execução da obra.
- 7.1.2. Matrícula da Obra no INSS, se for o caso.
- 7.1.3. Executar a obra de acordo com as normas da ABNT/CEEE/CORSAN.
- 7.1.4. O pagamento da última parcela ficará condicionado à apresentação da Certidão Negativa de Débito da Obra, fornecida pelo INSS, Certidão esta que integrará o conjunto de documentos indispensáveis na aceitação provisória da obra.
- 7.1.5. Ocorrendo defeitos ou problemas junto ao(s) serviço/obra(s) executado(s) após o término deste, a CONTRATADA deverá refazê-los, a critério do CONTRATANTE, e sem custo adicional para esta, com ou sem reposição de material em qualidade e quantidade pela CONTRATADA, no prazo de **até 05 (cinco) anos**, após a entrega do(a) serviço/obra(s).
- 7.1.6. Responder pelos danos causados diretamente ao CONTRATANTE ou TERCEIROS, decorrentes de sua culpa ou dolo, na execução do contrato, não incluindo ou reduzindo esta responsabilidade a fiscalização ou acompanhamento pelo CONTRATANTE.
- 7.1.7. Empregar na execução dos serviços somente funcionários capazes e devidamente habilitados, todos com o devido Equipamento de Proteção Individual – EPI e Equipamento de Proteção Coletiva – EPC.
- 7.1.8. Executar a obra de acordo com as normas da ABNT/CEEE/CORSAN.
- 7.1.9. Reparar, corrigir, remover, reconstruir ou substituir as suas expensas, no total ou em parte o objeto do contrato em que se verifiquem vícios, defeitos ou incorreções resultantes da execução ou da aplicação de contrato em que se verifiquem vícios, defeitos ou incorreções resultantes da aplicação de materiais.
- 7.1.10. Empregar mão de obra e fornecer material de primeira qualidade, para execução da obra.
- 7.1.11. Seguir fielmente o memorial descritivo que é parte integrante do Edital, independentemente de sua transcrição.
- 7.1.12. A CONTRATANTE deverá atender à obrigatoriedade de contratar e matricular aprendizes, nos cursos de aprendizagem, conforme disposto no Art. 1º da Lei 10.097/2000, salvo as microempresas, empresas de pequeno porte e as entidades sem fins lucrativos.
- 7.1.13. A CONTRATANTE deverá atender à reserva de cargos prevista em Lei para pessoa com deficiência ou para reabilitados da Previdência Social e às regras de acessibilidade previstas na legislação, conforme disposto no Art. 93 da Lei Federal nº 8.213, de 24 de junho de 1991.
- 7.1.14. Responsabilizar-se pelos vícios e danos decorrentes da execução do objeto, de acordo com o Código de Defesa do Consumidor (Lei nº 8.078, de 1990), bem como por todo e qualquer dano causado à Administração ou terceiros, não reduzindo essa responsabilidade a fiscalização ou o acompanhamento da execução contratual pelo CONTRATANTE, que ficará autorizado a descontar dos pagamentos devidos ou da garantia, caso exigida no Edital, o valor correspondente aos danos sofridos.
- 7.1.15. Efetuar comunicação à CONTRATANTE, assim que tiver ciência da impossibilidade de realização ou finalização do serviço no prazo estabelecido, para adoção de ações de contingência cabíveis.
- 7.1.16. Não contratar, durante a vigência do contrato, cônjuge, companheiro ou parente em linha reta, colateral ou por afinidade, **até o 3º (terceiro) grau**, de dirigente da CONTRATANTE ou do fiscal ou gestor do contrato, nos termos do Artigo 48, Parágrafo Único, da Lei nº 14.133, de 2021.

**7.1.17.** Quando não for possível a verificação da regularidade no Sistema de Registro Cadastral, a CONTRATADA deverá entregar ao setor responsável pela fiscalização do contrato, **até o dia 30 (trinta) do mês** seguinte ao da prestação dos serviços, os seguintes documentos:

- 1) Prova de regularidade relativa à Seguridade Social;
- 2) Certidão conjunta relativa aos tributos Federais e à Dívida Ativa da União;
- 3) Certidões que comprovem a regularidade perante a Fazenda Municipal ou Distrital do domicílio ou sede da CONTRATADA, inclusive certidão negativa Municipal da Sede do CONTRATANTE em atendimento ao que prevê o Art. 193 do Código Tributário Nacional;
- 4) Certidão de Regularidade do FGTS – CRF; e
- 5) Certidão Negativa de Débitos Trabalhistas – CNDT;

**7.1.18.** Responsabilizar-se pelo cumprimento das obrigações previstas em Acordo, Convenção, Dissídio Coletivo de Trabalho ou equivalentes das categorias abrangidas pelo contrato, por todas as obrigações trabalhistas, sociais, previdenciárias, tributárias e as demais previstas em legislação específica, cuja inadimplência não transfere a responsabilidade à CONTRATANTE.

**7.1.19.** Comunicar ao Fiscal do Contrato, no prazo de **24 (vinte e quatro) horas**, qualquer ocorrência anormal ou acidente que se verifique no local dos serviços.

**7.1.20.** Prestar todo esclarecimento ou informação solicitada pela CONTRATANTE ou por seus prepostos, garantindo-lhes o acesso, a qualquer tempo, ao local dos trabalhos, bem como aos documentos relativos à execução do empreendimento.

**7.1.21.** Paralisar, por determinação da CONTRATANTE, qualquer atividade que não esteja sendo executada de acordo com a boa técnica ou que ponha em risco a segurança de pessoas ou bens de terceiros.

**7.1.22.** Promover a guarda, manutenção e vigilância de materiais, ferramentas, e tudo o que for necessário à execução do objeto, durante a vigência do contrato.

**7.1.23.** Conduzir os trabalhos com estrita observância às normas da legislação pertinente, cumprindo as determinações dos Poderes Públicos, mantendo sempre limpo o local dos serviços e nas melhores condições de segurança, higiene e disciplina.

**7.1.24.** Submeter previamente, por escrito, à CONTRATANTE, para análise e aprovação, quaisquer mudanças nos métodos executivos que fujam às especificações do memorial descritivo ou instrumento congênere.

**7.1.25.** Não permitir a utilização de qualquer trabalho do menor de **16 (dezesesseis) anos**, exceto na condição de aprendiz para os **maiores de 14 (quatorze) anos**, nem permitir a utilização do trabalho do **menor de 18 (dezoito) anos** em trabalho noturno, perigoso ou insalubre.

**7.1.26.** Manter durante toda a vigência do contrato, em compatibilidade com as obrigações assumidas, todas as condições exigidas para habilitação na licitação.

**7.1.27.** Cumprir, durante todo o período de execução do contrato, a reserva de cargos prevista em Lei para pessoa com deficiência, para reabilitado da Previdência Social ou para aprendiz, bem como as reservas de cargos previstas na legislação (Art. 116);

**7.1.28.** Comprovar a reserva de cargos a que se refere a cláusula acima, no prazo fixado pelo fiscal do contrato, com a indicação dos empregados que preencheram as referidas vagas (Art. 116, Parágrafo Único).

**7.1.29.** Guardar sigilo sobre todas as informações obtidas em decorrência do cumprimento do contrato;



- 7.1.30.** Arcar com o ônus decorrente de eventual equívoco no dimensionamento dos quantitativos de sua proposta, inclusive quanto aos custos variáveis decorrentes de fatores futuros e incertos, devendo complementá-los, caso o previsto inicialmente em sua proposta não seja satisfatório para o atendimento do objeto da contratação, exceto quando ocorrer algum dos eventos arrolados no Art. 124, II, d, da Lei nº 14.133, de 2021.
- 7.1.31.** Cumprir além dos postulados legais vigentes de âmbito Federal, Estadual ou Municipal, as normas de segurança do CONTRATANTE.
- 7.1.32.** Realizar a transição contratual com transferência de conhecimento, tecnologia e técnicas empregadas, sem perda de informações, podendo exigir, inclusive, a capacitação dos técnicos do CONTRATANTE ou da nova empresa que continuará a execução dos serviços.
- 7.1.33.** Ceder ao CONTRATANTE todos os direitos patrimoniais relativos ao objeto CONTRATADA, o qual poderá ser livremente utilizado e/ou alterado em outras ocasiões, sem necessidade de nova autorização da CONTRATADA.
- 7.1.34.** Manter os empregados nos horários predeterminados pelo CONTRATANTE.
- 7.1.35.** Observar os preceitos da legislação sobre a jornada de trabalho, conforme a categoria profissional.
- 7.1.36.** Atender às solicitações do CONTRATANTE quanto à substituição dos empregados alocados, no prazo fixado pela fiscalização do contrato, nos casos em que ficar constatado descumprimento das obrigações relativas à execução do serviço, conforme descrito nas especificações do objeto.
- 7.1.37.** Instruir seus empregados quanto à necessidade de acatar as Normas Internas do CONTRATANTE.
- 7.1.38.** Instruir seus empregados a respeito das atividades a serem desempenhadas, alertando-os a não executarem atividades não abrangidas pelo contrato, devendo a CONTRATADA relatar ao CONTRATANTE toda e qualquer ocorrência neste sentido, a fim de evitar desvio de função.
- 7.1.39.** Instruir os seus empregados, quanto à prevenção de incêndios nas áreas do CONTRATANTE.
- 7.1.40.** Adotar as providências e precauções necessárias, inclusive consulta nos respectivos órgãos, se necessário for, a fim de que não venham a ser danificadas as redes hidrossanitárias, elétricas e de comunicação já existentes, se for o caso.
- 7.1.41.** Estar registrada ou inscrita no Conselho Profissional competente, conforme as áreas de atuação previstas no Termo de Referência, em plena validade.
- 7.1.42.** Obter junto aos órgãos competentes, conforme o caso, as licenças necessárias e demais documentos e autorizações exigíveis, na forma da legislação aplicável.
- 7.1.43.** Elaborar o Diário de Obra, incluindo diariamente, pelo Engenheiro preposto responsável, as informações sobre o andamento do empreendimento, tais como, número de funcionários, de equipamentos, condições de trabalho, condições meteorológicas, serviços executados, registro de ocorrências e outros fatos relacionados, bem como os comunicados à Fiscalização e situação das atividades em relação ao cronograma previsto.
- 7.1.44.** Refazer, às suas expensas, os trabalhos executados em desacordo com o estabelecido nas especificações, bem como substituir aqueles realizados com materiais defeituosos ou com vício de construção, pelo prazo **mínimo de 05 (cinco) anos**, contado da data de emissão do Termo de Recebimento Definitivo.
- 7.1.45.** Utilizar somente matéria-prima florestal procedente, nos termos do Artigo 11 do Decreto nº 5.975, de 2006, de:

- a) Manejo florestal, realizado por meio de Plano de Manejo Florestal Sustentável PMFS devidamente aprovado pelo órgão competente do Sistema Nacional do Meio Ambiente – SISNAMA.
- b) Supressão da vegetação natural, devidamente autorizada pelo órgão competente do Sistema Nacional do Meio Ambiente – SISNAMA.
- c) Florestas plantadas; e
- d) Outras fontes de biomassa florestal, definidas em normas específicas do órgão ambiental competente.

**7.1.46.** Comprovar a procedência legal dos produtos ou subprodutos florestais utilizados em cada etapa da execução contratual por ocasião da respectiva medição, mediante a apresentação dos seguintes documentos, conforme o caso:

- a) Cópias autenticadas das Notas Fiscais de aquisição dos produtos ou subprodutos florestais.
- b) Cópia dos Comprovantes de Registro do fornecedor e do transportador dos produtos ou subprodutos florestais junto ao Cadastro Técnico Federal de Atividades
- c) Potencialmente Poluidoras ou Utilizadoras de Recursos Ambientais – CTF, mantido pelo IBAMA, quando tal inscrição for obrigatória, acompanhados dos respectivos Certificados de Regularidade válidos, conforme Artigo 17, Inciso II, da Lei nº 6.938, de 1981, e Instrução Normativa IBAMA nº 05, de 15/03/2014, e legislação correlata.
- d) Cumprimento de Origem Florestal – DOF, instituído pela Portaria nº 253, de 18/08/2006, do Ministério do Meio Ambiente, e Instrução Normativa IBAMA nº 21, de 24/12/2014, quando se tratar de produtos ou subprodutos florestais de origem nativa cujo transporte e armazenamento exijam a emissão de tal licença obrigatória;
- e) Caso os produtos ou subprodutos florestais utilizados na execução contratual tenham origem em Estado que possua documento de controle próprio, a CONTRATADA deverá apresentá-lo, em complementação ao DOF, a fim de demonstrar a regularidade do transporte e armazenamento nos limites do território estadual.
- f) Observar as diretrizes, critérios e procedimentos para a gestão dos resíduos da construção civil estabelecidos na Resolução nº 307, de 05/07/2002, com as alterações posteriores, do Conselho Nacional de Meio Ambiente – CONAMA nos seguintes termos:

**7.1.47.** O gerenciamento dos resíduos originários da contratação deverá obedecer às diretrizes técnicas e procedimentos do Programa Municipal de Gerenciamento de Resíduos da Construção Civil, ou do Projeto de Gerenciamento de Resíduos da Construção Civil apresentado ao órgão competente, conforme o caso.

**7.1.48.** Nos termos dos Artigos 3º e 10º da Resolução CONAMA nº 307, de 05/07/2002, a CONTRATADA deverá providenciar a destinação ambientalmente adequada dos resíduos da construção civil originários da contratação, obedecendo, no que couber, aos seguintes procedimentos:

- a) Resíduos **Classe A** (reutilizáveis ou recicláveis como agregados): deverão ser reutilizados ou reciclados na forma de agregados, ou encaminhados a aterros de resíduos classe A de preservação de material para usos futuros.
- b) Resíduos **Classe B** (recicláveis para outras destinações): deverão ser reutilizados, reciclados ou encaminhados a áreas de armazenamento temporário, sendo dispostos de modo a permitir a sua utilização ou reciclagem futura.

c) Resíduos **Classe C** (para os quais não foram desenvolvidas tecnologias ou aplicações economicamente viáveis que permitam a sua reciclagem/recuperação): deverão ser armazenados, transportados e destinados em conformidade com as normas técnicas específicas.

d) Resíduos **Classe D** (perigosos, contaminados ou prejudiciais à saúde): deverão ser armazenados, transportados, reutilizados e destinados em conformidade com as normas técnicas específicas.

**7.1.49.** Em nenhuma hipótese a CONTRATADA poderá dispor os resíduos originários da contratação em aterros de resíduos sólidos urbanos, áreas de “bota fora”, encostas, corpos d’água, lotes vagos e áreas protegidas por Lei, bem como em áreas não licenciadas.

**7.1.50.** Para fins de fiscalização do fiel cumprimento do Programa Municipal de Gerenciamento de Resíduos da Construção Civil, ou do Projeto de Gerenciamento de Resíduos da Construção Civil, conforme o caso, a CONTRATADA comprovará, sob pena de multa, que todos os resíduos removidos estão acompanhados de Controle de Transporte de Resíduos, em conformidade com as normas da Agência Brasileira de Normas Técnicas – ABNT, ABNT NBR nº 15.112, 15.113, 15.114, 15.115 e 15.116, de 2004.

**7.1.50.** Observar as seguintes diretrizes de caráter ambiental:

a) Qualquer instalação, equipamento ou processo, situado em local fixo, que libere ou emita matéria para a atmosfera, por emissão pontual ou fugitiva, utilizado na execução contratual, deverá respeitar os limites máximos de emissão de poluentes admitidos na Resolução CONAMA nº 382, de 26/12/2006, e legislação correlata, de acordo com o poluente e o tipo de fonte.

b) Na execução contratual, conforme o caso, a emissão de ruídos não poderá ultrapassar os níveis considerados aceitáveis pela Norma NBR-10.151.

c) Avaliação do Ruído em Áreas Habitadas visando o conforto da comunidade, da Associação Brasileira de Normas Técnicas – ABNT, ou aqueles estabelecidos na NBR-10.152.

d) Níveis de Ruído para conforto acústico, da Associação Brasileira de Normas Técnicas – ABNT, nos termos da Resolução CONAMA nº 01, de 08/03/90, e legislação correlata.

**7.1.51.** Deverão ser utilizados, na execução contratual, agregados reciclados, sempre que existir a oferta de tais materiais, capacidade de suprimento e custo inferior em relação aos agregados naturais, inserindo-se na planilha de formação de preços os custos correspondentes.

**7.1.52.** Responder por qualquer acidente de trabalho na execução dos serviços, por uso indevido de patentes registradas em nome de terceiros, por danos resultantes de defeitos ou incorreções dos serviços ou dos bens da CONTRATANTE, de seus funcionários ou de terceiros, ainda que ocorridos em via pública junto ao serviço de engenharia.

**7.1.53.** Realizar, conforme o caso, por meio de laboratórios previamente aprovados pela fiscalização e sob suas custas, os testes, ensaios, exames e provas que lhe caibam necessárias ao controle de qualidade dos materiais, serviços e equipamentos a serem aplicados nos trabalhos, conforme procedimento previsto nas especificações.

**7.1.54.** Providenciar, conforme o caso, as ligações definitivas das utilidades previstas no projeto (água, esgoto, gás, energia elétrica, telefone etc.), bem como atuar junto aos órgãos federais, estaduais e municipais e concessionárias de serviços públicos para a obtenção de licenças e regularização dos serviços e atividades concluídas (ex.: Habite-se, Licença Ambiental de Operação etc.).

**7.1.55.** Fornecer os projetos executivos desenvolvidos pelos contratados, que formarão um conjunto de documentos técnicos, gráficos e descritivos referentes aos segmentos especializados de engenharia, previamente e devidamente compatibilizados, de modo a considerar todas as possíveis interferências

capazes de oferecer impedimento total ou parcial, permanente ou temporário, à execução do empreendimento, de maneira a abrangê-la em seu todo, compreendendo a completa caracterização e entendimento de todas as suas especificações técnicas, para posterior execução e implantação do objeto garantindo a plena compreensão das informações prestadas, bem como sua aplicação correta nos trabalhos.

**7.1.56.** A elaboração dos projetos executivos deverá partir das soluções desenvolvidas nos anteprojetos constantes no Termo de Referência e seus anexos (Caderno de Encargos e Especificações Técnicas) e apresentar o detalhamento dos elementos construtivos e especificações técnicas, incorporando as alterações exigidas pelas mútuas interferências entre os diversos projetos.

**7.1.57.** Em se tratando de atividades que envolvam serviços de natureza intelectual, após a assinatura do contrato, a CONTRATADA deverá participar de reunião inicial, devidamente registrada em Ata, para dar início à execução do serviço, com o esclarecimento das obrigações contratuais, em que estejam presentes os técnicos responsáveis pela elaboração do termo de referência, o gestor do contrato, o fiscal técnico do contrato, o fiscal administrativo do contrato, se houver, os técnicos da área requisitante, o preposto da empresa e os gerentes das áreas que executarão os serviços contratados.

**7.1.58.** O objeto do presente contrato tem garantia **mínima de 05 (cinco) anos**, nos termos do Art. 618 do Código Civil Brasileiro, ficando a CONTRATADA responsável, neste período, por todos os encargos decorrentes de vícios ou defeitos no material empregado ou no serviço executado.

**7.1.59.** Caso sejam necessários os serviços da CONTRATADA durante o período de garantia previsto nesta cláusula, será a mesma notificada, sendo-lhe concedido o prazo de **20 (vinte) dias** para atendimento.

**7.1.59.1.** Não havendo qualquer manifestação neste prazo, o CONTRATANTE providenciará a realização do serviço, devendo seu valor ser indenizado pela CONTRATADA.

**7.1.60.** A substituição, sempre que exigida pelo CONTRATANTE, de profissional cuja atuação, permanência ou comportamento for julgado prejudicial, inconveniente ou insatisfatório para a execução dos serviços.

**7.1.61.** A remoção total do entulho e materiais não utilizados na execução dos serviços, durante toda a execução da obra, devendo ser mantidas limpas todas as instalações do canteiro de obras.

## **CLÁUSULA OITAVA – DA GARANTIA**

**8.1.** O prazo de vigência da apólice será igual ou superior ao prazo estabelecido no contrato principal e deverá acompanhar as modificações referentes à vigência deste mediante a emissão do respectivo endosso pela seguradora.

**8.2.** A garantia prestada pela CONTRATADA será liberada ou restituída após a fiel execução do contrato ou após a sua extinção por culpa exclusiva da Administração e, quando em dinheiro, atualizada monetariamente.

**8.3.** Na hipótese de suspensão do contrato por ordem ou inadimplemento da Administração, a CONTRATADA ficará desobrigada de renovar a garantia ou de endossar a apólice de seguro até a ordem de reinício da execução ou o adimplemento pela Administração.

**8.4.** O Seguro-Garantia continuará em vigor mesmo se a CONTRATADA não tiver pago o prêmio nas datas convencionadas.

## **CLÁUSULA NONA – DAS OBRIGAÇÕES PERTINENTES À LGPD**

**9.1.** As partes deverão cumprir a Lei nº 13.709, de 14 de agosto de 2020 (LGPD), quanto a todos os dados pessoais a que tenham acesso em razão do certame ou do contrato administrativo que eventualmente venha a ser firmado, a partir da apresentação da proposta no procedimento de contratação, independentemente de declaração ou de aceitação expressa.

**9.2.** Os dados obtidos somente poderão ser utilizados para as finalidades que justificaram seu acesso e de acordo com a boa-fé e com os princípios do Art. 6º da LGPD.

**9.3.** É vedado o compartilhamento com terceiros dos dados obtidos fora das hipóteses permitidas em Lei.

**9.4.** A Administração deverá ser informada no prazo de **05 (cinco) dias úteis** sobre todos os contratos de suboperação firmados ou que venham a ser celebrados pela CONTRATADA.

**9.5.** Terminado o tratamento dos dados nos termos do Art. 15 da LGPD, é dever da CONTRATADA eliminá-los, com exceção das hipóteses do Art. 16 da LGPD, incluindo aquelas em que houver necessidade de guarda de documentação para fins de comprovação do cumprimento de obrigações legais ou contratuais e somente enquanto não prescritas essas obrigações.

**9.6.** É dever da CONTRATADA orientar e treinar seus empregados sobre os deveres, requisitos e responsabilidades decorrentes da LGPD.

**9.7.** A CONTRATADA deverá exigir de suboperadores e subcontratadas o cumprimento dos deveres da presente cláusula, permanecendo integralmente responsável por garantir sua observância.

**9.8.** O CONTRATANTE poderá realizar diligência para aferir o cumprimento dessa cláusula, devendo a CONTRATADA atender prontamente eventuais pedidos de comprovação formulados.

**9.9.** A CONTRATADA deverá prestar, no prazo fixado pelo CONTRATANTE, prorrogável justificadamente, quaisquer informações acerca dos dados pessoais para cumprimento da LGPD, inclusive quanto a eventual descarte realizado.

**9.10.** Bancos de dados formados a partir de contratos administrativos, notadamente aqueles que se proponham a armazenar dados pessoais, devem ser mantidos em ambiente virtual controlado, com registro individual rastreável de tratamentos realizados (LGPD, Art. 37), com cada acesso, data, horário e registro da finalidade, para efeito de responsabilização, em caso de eventuais omissões, desvios ou abusos.

**9.11.** Os referidos bancos de dados devem ser desenvolvidos em formato interoperável, a fim de garantir a reutilização desses dados pela Administração nas hipóteses previstas na LGPD.

**9.12.** O contrato está sujeito a ser alterado nos procedimentos pertinentes ao tratamento de dados pessoais, quando indicado pela autoridade competente, em especial a ANPD por meio de opiniões técnicas ou recomendações, editadas na forma da LGPD. Os contratos e convênios de que trata o § 1º do Art. 26 da LGPD deverão ser comunicados à autoridade nacional.

## **CLÁUSULA DÉCIMA – DAS PENALIDADES CONTRATUAIS E MULTAS**

**10.1.** Pelo não cumprimento das obrigações assumidas a CONTRATADA sujeitar-se-á às seguintes sanções além das responsabilidades por perdas e danos:

- a) Der causa à inexecução parcial do contrato;
- b) Der causa à inexecução parcial do contrato que cause grave dano à Administração ou ao funcionamento dos serviços públicos ou ao interesse coletivo;
- c) Der causa à inexecução total do contrato;

d) Ensejar o retardamento da execução ou da entrega do objeto da contratação sem motivo justificado;

e) Apresentar documentação falsa ou prestar declaração falsa durante a execução do contrato;

f) Praticar ato fraudulento na execução do contrato;

g) Comportar-se de modo inidôneo ou cometer fraude de qualquer natureza;

h) Praticar ato lesivo previsto no Art. 5º da Lei nº 12.846, de 1º de agosto de 2013.

**10.2.** Serão aplicadas à CONTRATADA que incorrer nas infrações acima descritas as seguintes sanções:

**A) Advertência**, quando a CONTRATADA der causa à inexecução parcial do contrato, sempre que não se justificar a imposição de penalidade mais grave (Art. 156, §2º, da Lei nº 14.133, de 2021)

**B) Impedimento de Licitar e Contratar**, quando praticadas as condutas descritas nas alíneas “b”, “c” e “d” do subitem acima deste Contrato, sempre que não se justificar a imposição de penalidade mais grave (Art. 156, § 4º, da Lei nº 14.133, de 2021);

**C) Declaração de Inidoneidade** para licitar e contratar, quando praticadas as condutas descritas nas alíneas “e”, “f”, “g” e “h” do subitem acima deste Contrato, bem como nas alíneas “b”, “c” e “d”, que justifiquem a imposição de penalidade mais grave (Art. 156, §5º, da Lei nº 14.133, de 2021).

**10.3.** Serão aplicadas à CONTRATADA que incorrer nas infrações acima descritas as seguintes multas:

**A) Moratória de 0,5% (cinco décimos por cento)** por dia de atraso injustificado sobre o valor da parcela inadimplida, até o limite de **30% (trinta por cento)**;

**B) Moratória de 0,5% (cinco décimos por cento)** por dia de atraso injustificado sobre o valor total do contrato, até o máximo de **30% (trinta por cento)**, pela inobservância do prazo fixado para apresentação, suplementação ou reposição da garantia, se houver;

**10.4.** O atraso superior a **30 (trinta) dias** autoriza a Administração a promover a extinção do contrato por descumprimento ou cumprimento irregular de suas cláusulas, conforme dispõe o Inciso I do Art. 137 da Lei nº 14.133, de 2021.

**10.5.** Multa compensatória, para as infrações descritas nas alíneas “e” a “h” da Cláusula Décima Primeira de **0,5% (cinco décimos por cento) a 30% (trinta por cento)** do valor do Contrato.

**10.6.** Compensatória, para a inexecução total contrato prevista na alínea “c” do Cláusula Décima Primeira, a multa será de **0,5% (cinco décimos por cento) a 30% (trinta por cento)** do valor do Contrato.

**10.7.** Para infração descrita na alínea “b” da Cláusula Décima Primeira, a multa será de **0,5% (cinco décimos por cento) a 30% (trinta por cento)** do valor do Contrato.

**10.8.** Para infrações descritas na alínea “d” da Cláusula Décima Primeira, a multa será de **0,5% (cinco décimos por cento) a 30% (trinta por cento)** do valor do Contrato.

**10.9.** Para a infração descrita na alínea “a” da Cláusula Décima Primeira, a multa será de **0,5% (cinco décimos por cento) a 30% (trinta por cento)** do valor do Contrato.

**10.10.** A aplicação das sanções previstas neste Contrato não exclui, em hipótese alguma, a obrigação de reparação integral do dano causado ao CONTRATANTE (Art. 156, § 9º, da Lei nº 14.133, de 2021).

**10.11.** Todas as sanções previstas neste Contrato poderão ser aplicadas cumulativamente com a multa (Art. 156, § 7º, da Lei nº 14.133, de 2021).

**10.12.** A aplicação das sanções previstas neste Contrato não exclui, em hipótese alguma, a obrigação de reparação integral do dano causado ao CONTRATANTE (Art. 156, § 9º, da Lei nº 14.133, de 2021).

**10.13.** Todas as sanções previstas neste Contrato poderão ser aplicadas cumulativamente com a multa (Art. 156, §7º, da Lei nº 14.133, de 2021).

**10.14.** Antes da aplicação da multa será facultada a defesa do interessado no prazo de **15 (quinze) dias úteis**, contado da data de sua intimação (Art. 157, da Lei nº 14.133, de 2021).

**10.15.** Se a multa aplicada e as indenizações cabíveis forem superiores ao valor do pagamento eventualmente devido pelo CONTRATANTE à CONTRATADA, além da perda desse valor, a diferença será descontada da garantia prestada ou será cobrada judicialmente (Art. 156, § 8º, da Lei nº 14.133, de 2021).

**10.16.** Previamente ao encaminhamento à cobrança judicial, a multa poderá ser recolhida administrativamente no prazo máximo de **30 (trinta) dias**, a contar da data do recebimento da comunicação enviada pela autoridade competente.

**10.17.** A aplicação das sanções realizar-se-á em processo administrativo que assegure o contraditório e a ampla defesa à CONTRATADA, observando-se o procedimento previsto no *Caput* e Parágrafos do Art. 158 da Lei nº 14.133, de 2021, para as penalidades de impedimento de licitar e contratar e de declaração de inidoneidade para licitar ou contratar.

**10.18.** Na aplicação das sanções serão considerados (Art. 156, §1º, da Lei nº 14.133, de 2021):

- a) A natureza e a gravidade da infração cometida;
- b) As peculiaridades do caso concreto;
- c) As circunstâncias agravantes ou atenuantes;
- d) Os danos que dela provierem para o CONTRATANTE;
- e) A implantação ou o aperfeiçoamento de programa de integridade, conforme normas e orientações dos órgãos de controle.

**10.19.** Os atos previstos como infrações administrativas na Lei nº 14.133, de 2021, ou em outras Leis de Licitações e Contratos da Administração Pública que também sejam tipificados como atos lesivos na Lei nº 12.846, de 2013, serão apurados e julgados conjuntamente, nos mesmos autos, observados o rito procedimental e autoridade competente definidos na referida Lei (Art. 159).

**10.20.** A personalidade jurídica da CONTRATADA poderá ser desconsiderada sempre que utilizada com abuso do direito para facilitar, encobrir ou dissimular a prática dos atos ilícitos previstos neste contrato ou para provocar confusão patrimonial, e, nesse caso, todos os efeitos das sanções aplicadas à pessoa jurídica serão estendidos aos seus administradores e sócios com poderes de administração, à pessoa jurídica sucessora ou à empresa do mesmo ramo com relação de coligação ou controle, de fato ou de direito, com a CONTRATADA, observados, em todos os casos, o contraditório, a ampla defesa e a obrigatoriedade de análise jurídica prévia (Art. 160, da Lei nº 14.133, de 2021)

**10.21.** A CONTRATANTE deverá, no prazo máximo de **15 (quinze) dias úteis**, contado da data de aplicação da sanção, informar e manter atualizados os dados relativos às sanções por ela aplicadas, para fins de publicidade no Cadastro Nacional de Empresas Inidôneas e Suspensas (CEIS) e no Cadastro Nacional de Empresas Punidas (CNEP), instituídos no âmbito do Poder Executivo Federal. (Art. 161, da Lei nº 14.133, de 2021).

**10.22.** As sanções de Impedimento de Licitar e Contratar e Declaração de Inidoneidade para Licitar ou Contratar são passíveis de reabilitação na forma do Art. 163 da Lei nº 14.133/21.

**10.23.** Os débitos da CONTRATADA para com a Administração CONTRATANTE, resultantes de multa administrativa e/ou indenizações, não inscritos em dívida ativa, poderão ser compensados, total ou parcialmente, com os créditos devidos pelo referido órgão decorrentes deste mesmo contrato ou de outros contratos administrativos que a CONTRATADA possua com o mesmo órgão ora CONTRATANTE.

**10.24.** A CONTRATANTE deverá manter, durante toda a execução do contrato, todas as condições de habilitação e qualificação exigidas na licitação.

### **CLÁUSULA DÉCIMA PRIMEIRA – DA EXTINÇÃO CONTRATUAL**

**11.1.** O contrato extingue-se quando cumpridas as obrigações de ambas as partes, ainda que isso ocorra antes do prazo estipulado para tanto.

**11.2.** Se as obrigações não forem cumpridas no prazo estipulado, a vigência ficará prorrogada até a conclusão do objeto, caso em que deverá a Administração providenciar a readequação do cronograma fixado para o contrato.

**11.3.** Quando a não conclusão do contrato referida no item anterior decorrer de culpa da CONTRATADA:

- a) Ficará ele constituído em mora, sendo-lhe aplicáveis as respectivas sanções administrativas; e
- b) Poderá a Administração optar pela extinção do contrato e, nesse caso, adotará as medidas admitidas em Lei para a continuidade da execução contratual.

**11.4.** O contrato extingue-se quando vencido o prazo nele estipulado, independentemente de terem sido cumpridas ou não as obrigações de ambas as partes contraentes o contrato pode ser extinto antes do prazo nele fixado, sem ônus para o CONTRATANTE, quando esta não dispuser de créditos orçamentários para sua continuidade ou quando entender que o contrato não mais lhe oferece vantagem.

**11.5.** A extinção nessa hipótese ocorrerá na próxima data de aniversário do contrato, desde que haja a notificação da CONTRATADA pelo CONTRATANTE nesse sentido com pelo menos **02 (dois) meses** de antecedência desse dia.

**11.6.** Caso a notificação da não-continuidade do contrato de que trata esse Parágrafo ocorra com menos de **02 (dois) meses** da data de aniversário, a extinção contratual ocorrerá após **02 (dois) meses** da data da comunicação.

**11.7.** O contrato pode ser extinto antes de cumpridas as obrigações nele estipuladas, ou antes do prazo nele fixado, por algum dos motivos previstos no Artigo 137 da Lei nº 14.133/21, bem como amigavelmente, assegurados o contraditório e a ampla defesa.

**11.8.** Nessa hipótese, aplicam-se também os Artigos 138 e 139 da mesma Lei.

**11.9.** A alteração social ou a modificação da finalidade ou da estrutura da empresa não ensejará a rescisão se não restringir sua capacidade de concluir o contrato.

**11.10.** Se a operação implicar mudança da pessoa jurídica a CONTRATADA, deverá ser formalizado Termo Aditivo para alteração subjetiva.

**11.11.** O termo de rescisão, sempre que possível, será precedido:

- A) Balanço dos eventos contratuais já cumpridos ou parcialmente cumpridos;
- B) Relação dos pagamentos já efetuados e ainda devidos;
- C) Indenizações e multas.

D) A extinção do contrato não configura óbice para o reconhecimento do desequilíbrio econômico-financeiro, hipótese em que será concedida indenização por meio de termo indenizatório (Art. 131, caput, da Lei n.º 14.133, de 2021).

## **CLÁUSULA DÉCIMA SEGUNDA – DO REAJUSTE E REEQUILÍBRIO DO CONTRATO**

**12.1.** Os preços inicialmente contratados são **fixos e irrevogáveis** no prazo decorrido de **12 (doze) meses**, contados da data-base vinculada ao orçamento estimado, **SINAPI 01/2026**.

**12.2.** Caso ocorra execução de parcelas/etapas do objeto após o interregno de **12 (doze) meses** da data mencionada no item **12.1.**, sem que a CONTRATADA tenha dado causa ao fato, os preços iniciais poderão, na hipótese de sua eventual prorrogação, ou seja, aditamento do contrato, serem reajustados para a manutenção do equilíbrio econômico-financeiro desta avença, utilizando-se o Índice Nacional de Custo da Construção – INCC, mediante aceite pelo CONTRATANTE.

**12.3.** O reajustamento **NÃO** será concedido nas medições/etapas já atestadas pelo Setor de Engenharia da Prefeitura.

**12.4.** Os preços serão reajustados de acordo com a variação do Índice do INCC, ou outro que vier a substituí-lo, calculado por meio da seguinte fórmula:

$$R = Po [(I-Io)/Io]$$

Onde:

R = Valor do reajuste;

I = Índice mensal relativo ao mês anterior ao de aniversário do Contrato;

Io = Índice mensal relativo ao mês anterior ao da apresentação da Proposta; Po = preço unitário contratual, objeto do reajustamento.

**12.5.** A repactuação terá data vinculada à apresentação das propostas, para os custos decorrentes do mercado, e com data vinculada ao acordo, à convenção coletiva ou ao dissídio coletivo ao qual o orçamento esteja vinculado, para os custos decorrentes da mão de obra.

**12.6.** O orçamento estimado pela Administração baseou-se nas planilhas referenciais elaboradas com base no **SINAPI 01/2026**.

**12.5.** As partes poderão de comum acordo, efetivar a recomposição do equilíbrio econômico-financeiro do contrato para restabelecer a relação que pactuaram inicialmente, mediante solicitação formal e análise pela área técnica.

**12.6.** O reequilíbrio do contrato deverá prever a possibilidade da justa remuneração da obra e / ou serviço, objetivando a manutenção do equilíbrio econômico-financeiro inicial do contrato, na hipótese de sobrevirem fatos imprevisíveis, ou previsíveis, porém de consequências incalculáveis, retardadores ou impeditivos da execução do ajustado, ou, ainda, em caso de força maior, caso fortuito ou fato do príncipe, configurando álea econômica extraordinária e extracontratual.

**12.7.** O Município, também, poderá solicitar a recomposição do equilíbrio econômico-financeiro, quando cabível, nos termos da Lei e nas hipóteses previstas neste contrato, inclusive em relação aos casos de extinção, isenção ou alteração de tributos ou encargos legais, que tenham repercussão positiva nas receitas ou despesas da CONTRATANTE.

**12.8.** O reequilíbrio, quando concedido, obedecerá a mesma composição de custos utilizada na formação do preço de referência (P.O.), que consta da planilha de composição de custos – anexo do Edital, por meio de tabela **SINAPI 01/2026**.

**12.9.** Fica a CONTRATADA obrigada a apresentar memória de cálculo referente ao reajustamento de preços do valor remanescente, sempre que este ocorrer.

**12.10.** Quando aprovado a revisão de preços, além da mesma planilha utilizada como referência, será observado o mesmo desconto utilizado na confecção da proposta inicial.

**12.11.** Caso o(s) índice(s) estabelecido(s) para reajustamento venha(m) a ser extinto(s) ou de qualquer forma não possa(m) mais ser utilizado(s), será(ão) adotado(s), em substituição, o(s) que vier(em) a ser determinado(s) pela legislação então em vigor.

### **CLÁUSULA DÉCIMA TERCEIRA – DA FISCALIZAÇÃO**

**13.1.** A Fiscalização da obra será exercida pelo Engenheiro Civil deste Município, Sr. **José Luís Jesus da Cunha Júnior**, registrado no Conselho Regional de Engenharia e Agronomia – CREA/RS sob nº **146.386**.

**13.2.** A gestora do presente contrato é a servidora pública, Sr.<sup>a</sup> **Kauana Vieira Garcia**, portadora da Matrícula Funcional nº **64209-6**, nomeada pela Portaria nº 13.285 de 19 de outubro do corrente ano, à qual caberá acompanhar, gerenciar e controlar o processo de gestão contratual desde a formalização até o encerramento do contrato.

**13.3.** A execução deste Contrato será objeto de acompanhamento, fiscalização e avaliação por parte do Município, por meio do servidor público, Sr. **Volmir Rodrigues Cunha**, tendo como seu suplente, também servidor público, Sr. **José Luís Jesus da Cunha Júnior**, responsáveis designados por esta Administração, aos quais competirá comunicar as falhas porventura constatadas no cumprimento do contrato e solicitar a correção das mesmas. Deverá, ainda, subsidiar a atuação do gestor.

**13.4.** A fiscalização de que trata esta cláusula será exercida no interesse do Município.

**13.5.** Quaisquer exigências da fiscalização, inerentes ao objeto deste Contrato, deverão ser prontamente atendidas pela CONTRATADA, sem qualquer ônus para o Município.

**13.6.** Qualquer fiscalização exercida pela Administração, feita em seu exclusivo interesse, não implica corresponsabilidade pela prestação dos serviços e não exime a CONTRATADA de suas obrigações pela fiscalização e perfeita execução do Contrato.

**13.7.** A fiscalização do Município em especial, deverá verificar a qualidade dos serviços prestados, podendo exigir a substituição do profissional quando este não atender os termos do que lhe foi proposto e contratado, sem que assista à adjudicatária qualquer indenização pelos custos daí decorrentes.

### **CLÁUSULA DÉCIMA QUARTA – DA DOCUMENTAÇÃO QUE ANTECEDE O INÍCIO DO OBJETO**

**14.1.** A CONTRATADA deverá apresentar em **até 15 (quinze) dias** após a assinatura do contrato:

- a)** Anotação de Responsabilidade Técnica (ART) ou Registro de Responsabilidade Técnica (RRT), devidamente pago e assinado pelo responsável técnico;
- b)** Cadastro específico no INSS – CEI, nos termos da IN RFB nº 971/2009, se for o caso;
- c)** Alvará de execução da obra, obtido junto à Prefeitura Municipal, se for o caso.



---

**CLÁUSULA DÉCIMA QUINTA – DOS CASOS OMISSOS**

**15.1.** Os casos omissos serão decididos pelo CONTRATANTE, segundo as disposições contidas na Lei nº 14.133, de 2021, e demais normas federais aplicáveis e, subsidiariamente, segundo as disposições contidas na Lei nº 8.078, de 1990 – Código de Defesa do Consumidor – e normas e princípios gerais dos contratos. (Art. 92, III, Lei nº 14.133 de 01 de abril de 2021).

**CLÁUSULA DÉCIMA SEXTA – DAS ALTERAÇÕES**

**16.1.** Eventuais alterações contratuais reger-se-ão pela disciplina dos Arts. 124 e seguintes da Lei nº 14.133, de 2021.

**16.2.** A CONTRATADA é obrigada a aceitar, nas mesmas condições contratuais, os acréscimos ou supressões que se fizerem necessários, **até o limite de 25% (vinte e cinco por cento)** do valor inicial atualizado do contrato.

**16.3.** Registros que não caracterizam alteração do contrato podem ser realizados por simples Apostila, dispensada a celebração de Termo Aditivo, na forma do Art. 136 da Lei nº 14.133, de 2021.

**CLÁUSULA DÉCIMA SÉTIMA – DA PUBLICAÇÃO**

**17.1.** Incumbirá ao CONTRATANTE divulgar o presente instrumento no Portal Nacional de Contratações Públicas (PNCP), na forma prevista no Art. 94 da Lei 14.133, de 2021, mediante Sistema LICITACON/TCE-RS, bem como no respectivo Sítio Oficial na Internet.

**CLÁUSULA DÉCIMA OITAVA – DO FORO**

**18.1.** Fica eleito o Foro da Comarca de Pinheiro Machado/RS para dirimir os litígios que decorrerem da execução deste Termo de Contrato que não puderem ser compostos pela conciliação, conforme Art. 92, §1º, da Lei nº 14.133/21.

Pinheiro Machado/RS, xx de xxxx de 2026.

---

CONTRATADA

**Xxxxx Xxxxx Xxxxxx**

**Xxxxxx XXXXXXXXXXX XXXXXX XXXXXXXXXXXX**

---

CONTRATANTE

**Leandro Ritta Espinosa**

Secretário Municipal da Educação, Cultura e  
Desporto

---

Fiscal de Contrato

**Volmir Rodrigues Cunha**

Matrícula Funcional nº **xxxxx-x**

---

Fiscal de Obra

**José Luís Jesus da Cunha Júnior**

CREA/RS nº **146.386**

**ANEXO II****MODELO DE DECLARAÇÃO CONJUNTA**

Ao Município de Pinheiro Machado/RS – Concorrência nº **173/2026**

\_\_\_\_\_  
\_\_\_\_\_, estabelecida no (a) \_\_\_\_\_, neste ato representada pelo(a) Sr. (a). \_\_\_\_\_ (representante da empresa e qualificação do mesmo, constando inclusive qual a função/cargo na empresa), portador(a) de CI/RG nº \_\_\_\_\_, CPF nº \_\_\_\_\_, DECLARA, sob as penas da Lei:

- A inexistência, no quadro da empresa, de sócios com vínculos de parentesco em linha reta, colateral ou por afinidade **até o 3º (terceiro) grau**, ou ainda, que sejam cônjuges ou companheiros de servidores que atuem no Setor de Licitações e Contratos; na Secretaria/Diretoria, servidor responsável pela elaboração de projeto básico; ou relação de parentesco com o Prefeito, Vice-Prefeito, Secretários e Diretores Municipais;
- Que atende à obrigatoriedade de contratar e matricular aprendizes, nos cursos de aprendizagem, conforme disposto no Art. 1º da Lei 10.097/2000, salvo as microempresas, empresas de pequeno porte e as entidades sem fins lucrativos;
- Que atende à reserva de cargo prevista em Lei para pessoa com deficiência ou para reabilitados da previdência social e às regras de acessibilidade previstas na legislação, conforme disposto no Art. 93 da Lei 8.213/91;
- Que não tenha celebrado contratos com a Administração Pública cujos valores somados extrapolem a receita bruta máxima admitida para fins de enquadramento como empresa de pequeno porte (Art. 4º, § 2º da Lei nº 14133/2021), (se for o caso);
- Que suas propostas econômicas compreendem a integralidade dos custos para atendimento dos direitos trabalhistas assegurados na Constituição Federal, nas Leis Trabalhistas, nas normas infralegais, nas Convenções Coletivas de Trabalho e nos termos de ajustamento de conduta vigentes na data de entrega das propostas.

XXXXXXX XXXXXXX/XX, xx de xxxx de 2026.

\_\_\_\_\_  
Assinatura e Carimbo do licitante ou seu Representante Legal

**ANEXO III****MODELO DE DECLARAÇÃO DE PLENO CONHECIMENTO DO OBJETO**

Ao Município de Pinheiro Machado/RS

Concorrência nº **173/2026**

\_\_\_\_\_ (Razão Social da licitante), CNPJ nº \_\_\_\_\_, estabelecida no (a) \_\_\_\_\_, neste ato representada pelo(a) Sr. (a). \_\_\_\_\_ (representante da empresa e qualificação do mesmo, constando inclusive qual a função/cargo na empresa), portador(a) de CI/RG nº \_\_\_\_\_, CPF nº \_\_\_\_\_, DECLARA, sob as penas da Lei, que possui pleno conhecimento do objeto, das condições e das peculiaridades inerentes à natureza dos trabalhos, da Concorrência nº **173/2026** e concorda com todas as exigências contidas no Edital e anexos, que OPTOU por não realizar a visita técnica ao(s) local(is) de execução dos serviços, que ASSUME todo e qualquer risco por esta decisão e COMPROMETE-SE a prestar fielmente os serviços nos termos do Edital, dos Projetos Básico e Executivos e dos demais anexos que compõem o processo da presente licitação, abdicando assim, do direito de alegar desconhecimento acerca de qualquer dificuldade que porventura venha a surgir no transcorrer da execução dos serviços objeto do presente certame.

XXXXXXXX XXXXXXXX/XX, xx de xxxx de 2026.

\_\_\_\_\_  
Assinatura e Carimbo do licitante ou seu Representante Legal



**ANEXO IV**  
**ATESTADO DE VISITA TÉCNICA**

Ao Município de Pinheiro Machado/RS  
Concorrência nº 173/2026

**IDENTIFICAÇÃO DA EMPRESA**

Nome Fantasia: \_\_\_\_\_

Razão Social: \_\_\_\_\_

CNPJ: \_\_\_\_\_

Endereço: \_\_\_\_\_

Bairro: Cidade: \_\_\_\_\_

Representante Técnico: \_\_\_\_\_

Telefone: e-mail: \_\_\_\_\_

Atestamos para todos os fins de direito que a empresa acima identificada, na pessoa do seu representante técnico, que abaixo assinada, portador (a) do CPF nº \_\_\_\_\_ e CREA \_\_\_\_\_, esteve no local, onde será realizada a obra, conforme Edital e seus anexos, do **Município de Pinheiro Machado/RS**, visitando e tomando conhecimento de todas as informações e das condições locais para o cumprimento das obrigações objeto da Concorrência nº 173/2026.

A visita realizada e os elementos técnicos fornecidos são suficientes para os levantamentos necessários à elaboração da proposta bem como o desenvolvimento dos serviços a serem realizados, de modo a não incorrer em omissões que jamais poderão ser alegadas pela empresa em favor de eventuais pretensões de acréscimos de serviços. Não serão aceitas reclamações posteriores sob alegação de aumento de serviços ou serviços e materiais não relacionados no Projeto Básico.

Pinheiro Machado/RS, xx de xxxxxxx de 2026.

\_\_\_\_\_  
Assinatura e Carimbo do Representante do Município

Nome: \_\_\_\_\_

CPF ou RG:

\_\_\_\_\_  
Assinatura e Carimbo do Representante Técnico da empresa

Nome: \_\_\_\_\_

CPF ou RG:



## ANEXO V

**MODELO DE PROPOSTA FINANCEIRA**

Ao Município de Pinheiro Machado/RS

Concorrência nº 173/2026

Identificação do Licitante	
Nome de Fantasia:	
Razão Social:	
CNPJ:	Optante pelo SIMPLES? (Sim/Não)
Inscrição Estadual:	Inscrição Municipal:
Endereço:	
Bairro:	Cidade:
CEP:	Telefone:
E-mail para assinatura digital:	
Banco:	Conta Bancária:
Nome e nº da Agência:	

**OBJETO LICITADO – DESCRIÇÃO DO OBJETO**

O objeto da presente licitação é a escolha da proposta mais vantajosa para a contratação de empresa, em regime de EMPREITADA GLOBAL, para a contratação de empresa, em regime de EMPREITADA GLOBAL, para a **execução da cobertura do Hotel da Luz, contemplando a fabricação, montagem e instalação da estrutura de madeira, execução da trama de cobertura, instalação de subcobertura, telhamento cerâmico e sistema de drenagem pluvial**, conforme projetos, memorial descritivo, planilha orçamentária, cronograma físico-financeiro, ART e demais documentos complementares, parte integrante do Edital.

Valor **total** dos materiais: R\$ 00,00 (xxxx xxxxx xxxxx xxxxx xxxxx).Valor **total** da mão de obra: R\$ 00,00 (xxxx xxxxx xxxxx xxxxx xxxxx).Valor **total** da Proposta: R\$ 00,00 (xxxx xxxxx xxxxx xxxxx xxxxx).

Benefícios e Despesas Indiretas – BDI: R\$ 00,00 (xxxx xxxxx xxxxx xxxxx xxxxx).

Encargos Sociais: R\$ 00,00 (xxxx xxxxx xxxxx xxxxx xxxxx).



O preço proposto deverá ser completo abrangendo todos os tributos (impostos, taxas, emolumentos, contribuições fiscais e parafiscais), frete, mão de obra, prestação do serviço, fornecimento de mão de obra especializada, Leis sociais, administração, lucros, transporte de material e de pessoal, traslados, cumprimento de todas as obrigações que a legislação trabalhista e previdenciária impõe ao empregador e qualquer despesa acessória e/ou necessária, não especificada no Edital.

Qualificação do responsável pela assinatura do contrato: xxxxxxxxxxx xxxxxxx xxxxxxxx.

O prazo de validade desta proposta é de **60 (sessenta) dias**, da data fixada para a sua apresentação.

XXXXXXXX XXXXXXX/XX, xx de xxxx de 2026.

---

Assinatura e Carimbo do licitante ou seu Representante Legal



**ESTADO DO RIO GRANDE DO SUL**  
**PREFEITURA MUNICIPAL DE PINHEIRO MACHADO**  
**Secretaria Municipal de Planejamento**

**MEMORIAL DESCRITIVO**  
**Cobertura Hotel da Luz**

Pinheiro Machado – RS  
Março 2026

*Rua Nico de Oliveira, nº 763. Centro. CEP 96470-000.  
Pinheiro Machado – RS Fone/Fax: (53) 3248 3037. E-mail:  
convenios@pinheiomachado.rs.gov.br*

## 1. OBJETO

O presente memorial descritivo estabelece as diretrizes técnicas para a execução da cobertura do Hotel da Luz, contemplando a fabricação, montagem e instalação da estrutura de madeira, execução da trama de cobertura, instalação de subcobertura, telhamento cerâmico e sistema de drenagem pluvial, conforme composições SINAPI especificadas em projeto. Considera-se que o imóvel possui relevância cultural para o município, devendo todos os serviços respeitar suas características construtivas, históricas e estéticas, adotando-se critérios de compatibilidade de materiais, mínima intervenção e preservação da integridade do bem.

***Considera-se, de forma prioritária, que o imóvel possui relevância cultural para o município, devendo a intervenção respeitar seus valores históricos, construtivos e estéticos.***

## 2. FUNDAMENTAÇÃO LEGAL E NORMATIVA

A execução dos serviços deverá observar integralmente:

Lei nº 14.133/2021 (Lei de Licitações e Contratos Administrativos)

Normas técnicas da ABNT aplicáveis

Normas de segurança do trabalho vigentes (especialmente NR-18 e NR-35)

Recomendações dos fabricantes dos materiais empregados

Diretrizes de preservação de bens de valor cultural:

## 3. PREMISSAS DE INTERVENÇÃO EM PATRIMÔNIO

A execução deverá seguir os princípios fundamentais de intervenção em bens culturais:

Mínima intervenção, evitando alterações desnecessárias

Preservação da originalidade.

Compatibilidade de materiais, evitando conflitos físico-químicos

Respeito às técnicas construtivas tradicionais

É vedada qualquer intervenção que descaracterize o imóvel ou comprometa sua integridade histórica.

## 4. OBRIGAÇÕES DA CONTRATADA

Compete à CONTRATADA:

Executar os serviços conforme projetos, especificações técnicas e este memorial

Fornecer todos os materiais, equipamentos, ferramentas e mão de obra

necessários

- Garantir a qualidade dos materiais empregados
- Manter o canteiro de obras organizado, limpo e seguro
- Adotar medidas de proteção ao patrimônio existente
- Responsabilizar-se por quaisquer danos causados ao imóvel ou a terceiros
- Cumprir integralmente as normas de segurança do trabalho

## **5. ORGANIZAÇÃO DO CANTEIRO DE OBRAS**

A organização do canteiro deverá ser planejada com rigor, considerando a sensibilidade do edifício:

### **3.1 Implantação do Canteiro**

A organização do canteiro de obras deverá ser realizada de forma criteriosa, com implantação em área previamente definida, evitando interferência nas áreas internas do edifício. Os materiais deverão ser armazenados em locais protegidos contra intempéries, sendo a madeira mantida elevada do solo, em ambiente seco e ventilado, de forma a evitar absorção de umidade, empenamentos ou degradação. Deverá ser mantida limpeza constante do canteiro, com remoção periódica de resíduos, sendo vedado o acúmulo de entulho sobre elementos estruturais existentes. Todas as áreas internas do hotel deverão ser devidamente protegidas com lonas, plásticos ou painéis provisórios, de modo a evitar danos por poeira, impacto ou infiltração durante a execução dos serviços.

### **3.2 Proteção do Imóvel**

Deverá ser adotado cuidado especial com as paredes internas e demais elementos construtivos existentes, considerando seu valor histórico. Não será permitida a realização de perfurações, fixações ou intervenções sem prévia avaliação técnica. A execução deverá evitar a transmissão de cargas, vibrações ou impactos às alvenarias existentes, devendo os serviços próximos a estas serem realizados manualmente, sem uso de equipamentos que possam causar danos. Qualquer manifestação patológica identificada durante a obra deverá ser imediatamente comunicada à fiscalização técnica para avaliação e definição de conduta.

## **6. QUALIDADE E COMPATIBILIDADE DOS MATERIAIS**

### **4.1 Madeira Estrutural**

A estrutura da cobertura será executada em madeira não aparelhada, conforme dimensionamento de projeto, incluindo a fabricação, transporte, içamento e instalação de tesouras inteiras e meias tesouras nos vãos de 9,00 m, 6,00 m, 5,00 m e 3,00 m, conforme itens SINAPI correspondentes. A madeira deverá ser de boa qualidade, isenta

de defeitos como rachaduras, empenamentos, nós soltos ou ataque biológico, devendo receber tratamento preservativo contra fungos e insetos xilófagos. A escolha da madeira deverá considerar compatibilidade com as técnicas construtivas tradicionais do imóvel, evitando a utilização de materiais que destoem do sistema original. As tesouras deverão ser montadas conforme geometria definida em projeto, com precisão dimensional, sendo fixadas adequadamente aos apoios, garantindo estabilidade e correta distribuição de cargas, sem sobrecarregar as alvenarias existentes.

#### 4.2 Materiais de Cobertura

Sobre a estrutura principal será executada a trama de madeira composta por terças, caibros e ripas, conforme item SINAPI 92540, devendo esta garantir adequado espaçamento para o assentamento das telhas, alinhamento rigoroso e fixação segura. Na sequência, será instalada subcobertura com manta plástica aluminizada, aplicada sobre a trama, com sobreposições adequadas e fixação conforme orientações do fabricante, com a finalidade de aumentar a estanqueidade do sistema e contribuir para o desempenho térmico da edificação.

#### 4.3 Telhamento Cerâmico

O telhamento será executado com telha cerâmica tipo capa-canal, modelo colonial, adequado a coberturas com mais de duas águas, devendo ser assentado manualmente, com alinhamento uniforme, respeitando inclinações e garantindo estanqueidade. As telhas deverão apresentar uniformidade dimensional, resistência mecânica e compatibilidade estética com o conjunto arquitetônico do imóvel. As cumeeiras e espigões serão executados com peças cerâmicas assentadas e fixadas com argamassa no traço 1:2:9 (cimento, cal e areia), garantindo vedação, estabilidade e integração visual com a cobertura existente. O emboçamento deverá ser executado com o mesmo traço de argamassa, nos pontos necessários, assegurando acabamento adequado e proteção contra infiltrações.

#### 4.4 Calhas e Rufos

O sistema de drenagem pluvial será composto por calhas em chapa de aço galvanizado nº 24, com desenvolvimentos de 33 cm e 50 cm, instaladas com caimento adequado e fixação segura, garantindo o correto escoamento das águas pluviais. Serão executados rufos em chapa galvanizada nº 26 nos encontros entre planos de cobertura e elementos verticais, assegurando vedação eficiente. A condução das águas será realizada por tubos de PVC série R, DN 100 mm, instalados como condutores verticais, devidamente fixados e conectados ao sistema de drenagem, devendo sua implantação considerar também a minimização de impactos visuais na edificação.

## **7. CONTROLE DE EXECUÇÃO E SEGURANÇA DO TRABALHO**

Durante toda a execução deverão ser rigorosamente controlados o alinhamento da estrutura, a qualidade das conexões, a correta instalação dos materiais e a estanqueidade do sistema de cobertura. Os serviços deverão ser executados por mão de obra qualificada, sob responsabilidade técnica de profissional habilitado, atendendo às normas de segurança, especialmente no que se refere a trabalho em altura, com uso obrigatório de equipamentos de proteção individual e coletiva.

A intervenção deverá conciliar desempenho técnico e preservação patrimonial, garantindo a durabilidade da cobertura e o respeito à identidade histórica do Hotel da Luz, sendo que qualquer alteração de procedimento, material ou solução construtiva deverá ser previamente submetida à aprovação da fiscalização técnica.

## **8. MEDIÇÃO E PAGAMENTO**

A medição dos serviços será realizada conforme os quantitativos efetivamente executados, com base nas composições SINAPI previstas, mediante aprovação da fiscalização.

## **9. DISPOSIÇÕES FINAIS**

Os serviços deverão ser executados por profissionais qualificados, sob responsabilidade técnica, garantindo qualidade, durabilidade e respeito às características históricas do imóvel. Qualquer alteração nos serviços deverá ser previamente aprovada pela fiscalização.

---

José Luís Jesus da Cunha Júnior

Engenheiro Civil

CREA/RS 146386

Pinheiro Machado, 31 março de 2026.



PREFEITURA MUNICIPAL DE PINHEIRO MACHADO  
SECRETARIA MUNICIPAL DE OBRAS, VIAÇÃO E TRANSPORTES  
ESTIMATIVA DE ORÇAMENTO - SINAPI REFERÊNCIA 01/2026 - SEM DESONERAÇÃO  
COBERTURA HOTEL DA LUZ, PINHEIRO MACHADO - RS

Item	FONTE	CÓDIGO	Descrição	Custo Unitário Não Desonerado	Custo Unitário com BDI	Quantidade	Unidade	Total Não Desonerado	Total com BDI
<b>1</b>	<b>ESTRUTURA</b>								
1.1	SINAPI	92551	FABRICAÇÃO E INSTALAÇÃO DE TESOURA INTEIRA EM MADEIRA NÃO APARELHADA, VÃO DE 9 M, PARA TELHA CERÂMICA OU DE CONCRETO, INCLUSO IÇAMENTO. AF_10/2025	2.444,06	2.984,78	3,00	UN	R\$ 7.332,18	R\$ 8.954,34
1.2	SINAPI	100359	FABRICAÇÃO E INSTALAÇÃO DE MEIA TESOURA DE MADEIRA NÃO APARELHADA, COM VÃO DE 5 M, PARA TELHA CERÂMICA OU DE CONCRETO, INCLUSO IÇAMENTO. AF_10/2025	1.568,78	1.915,85	1,00	UN	R\$ 1.568,78	R\$ 1.915,85
1.3	SINAPI	100357	FABRICAÇÃO E INSTALAÇÃO DE MEIA TESOURA DE MADEIRA NÃO APARELHADA, COM VÃO DE 3 M, PARA TELHA CERÂMICA OU DE CONCRETO, INCLUSO IÇAMENTO. AF_10/2025	1.072,06	1.309,24	4,00	UN	R\$ 4.288,24	R\$ 5.236,96
1.4	SINAPI	92545	FABRICAÇÃO E INSTALAÇÃO DE TESOURA INTEIRA EM MADEIRA NÃO APARELHADA, VÃO DE 3 M, PARA TELHA CERÂMICA OU DE CONCRETO, INCLUSO IÇAMENTO. AF_10/2025	1.018,93	1.244,36	8,00	UN	R\$ 8.151,44	R\$ 9.954,85
1.5	SINAPI	92548	FABRICAÇÃO E INSTALAÇÃO DE TESOURA INTEIRA EM MADEIRA NÃO APARELHADA, VÃO DE 6 M, PARA TELHA CERÂMICA OU DE CONCRETO, INCLUSO IÇAMENTO. AF_10/2025	1.518,46	1.854,40	5,00	UN	R\$ 7.592,30	R\$ 9.272,01
1.6	SINAPI	92540	TRAMA DE MADEIRA COMPOSTA POR RIPAS, CAIBROS E TERÇAS PARA TELHADOS DE MAIS QUE 2 ÁGUAS PARA TELHA CERÂMICA OU DE CONCRETO, INCLUSO TRANSPORTE VERTICAL. AF_10/2025	96,49	117,84	200,00	M2	R\$ 19.298,00	R\$ 23.567,46
1.7	SINAPI	102233	PINTURA IMUNIZANTE PARA MADEIRA, 1 DEMÃO. AF_01/2021	12,21	14,91	200,00	M2	R\$ 2.442,00	R\$ 2.982,26
<b>2</b>	<b>TELHAMENTO</b>								
2.1	SINAPI	94227	CALHA EM CHAPA DE AÇO GALVANIZADO NÚMERO 24, DESENVOLVIMENTO DE 33 CM, INCLUSO TRANSPORTE VERTICAL. AF_07/2019	75,91	92,70	10,50	M	R\$ 797,06	R\$ 973,39
2.2	SINAPI	94228	CALHA EM CHAPA DE AÇO GALVANIZADO NÚMERO 24, DESENVOLVIMENTO DE 50 CM, INCLUSO TRANSPORTE VERTICAL. AF_07/2019	104,42	127,52	22,20	M	R\$ 2.318,12	R\$ 2.830,98
2.3	SINAPI	100327	RUFO EXTERNO/INTERNO EM CHAPA DE AÇO GALVANIZADO NÚMERO 26, CORTE DE 33 CM, INCLUSO IÇAMENTO. AF_07/2019	69,74	85,17	31,00	M	R\$ 2.161,94	R\$ 2.640,24
2.4	SINAPI	89578	TUBO PVC, SÉRIE R, ÁGUA PLUVIAL, DN 100 MM, FORNECIDO E INSTALADO EM CONDUTORES VERTICAIS DE ÁGUAS PLUVIAIS. AF_06/2022	38,97	47,59	6,00	M	R\$ 233,82	R\$ 285,55
2.5	SINAPI	94226	SUBCOBERTURA COM MANTA PLÁSTICA REVESTIDA POR PELÍCULA DE ALUMÍNIO, INCLUSO TRANSPORTE VERTICAL. AF_07/2019	19,50	23,81	200,00	M2	R\$ 3.900,00	R\$ 4.762,83
2.6	SINAPI	94204	TELHAMENTO COM TELHA CERÂMICA CAPA-CANAL, TIPO COLONIAL, COM MAIS DE 2 ÁGUAS, INCLUSO TRANSPORTE VERTICAL. AF_07/2019	102,37	125,02	200,00	M2	R\$ 20.474,00	R\$ 25.003,64
2.7	SINAPI	94219	CUMEEIRA E ESPIGÃO PARA TELHA CERÂMICA EMBOÇADA COM ARGAMASSA TRAÇO 1:2:9 (CIMENTO, CAL E AREIA), PARA TELHADOS COM MAIS DE 2 ÁGUAS, INCLUSO TRANSPORTE VERTICAL. AF_07/2019	47,48	57,98	60,65	M	R\$ 2.879,66	R\$ 3.516,75
2.8	SINAPI	94224	EMBOÇAMENTO COM ARGAMASSA TRAÇO 1:2:9 (CIMENTO, CAL E AREIA). AF_07/2019	29,09	35,53	38,00	M	R\$ 1.105,42	R\$ 1.349,98
								<b>TOTAL</b>	<b>R\$ 103.247,14</b>

Responsável técnico:

José Luís Jesus da Cunha Júnior  
Engenheiro Civil - CREA/RS: 146386  
Setor de Projetos

Pinheiro Machado - RS  
Terça-feira, 31 de março de 2026



## PREFEITURA MUNICIPAL DE PINHEIRO MACHADO/RS

**CRONOGRAMA**

OBRA Substituição Reservatório Torrinhas

Item	Serviços (Material + Mão de Obra)	Mês 1	Mês 2	Total
1.1	ESTRUTURA	100%		59,94%
		R\$61.883,76		R\$61.883,76
2.1	TELHAMENTO		100%	40,06%
			R\$41.363,38	R\$41.363,38
Total:				100,00%
				R\$ 103.247,14

Responsável técnico:

\_\_\_\_\_  
José Luís Jesus da Cunha Júnior  
Engenheiro Civil - CREA/RS: 146386  
Setor de Projetos

\_\_\_\_\_  
Pinheiro Machado - RS  
Terça-feira, 31 de março de 2026



PREFEITURA MUNICIPAL DE PINHEIRO MACHADO

SECRETARIA MUNICIPAL DE OBRAS, VIAÇÃO E TRANSPORTES

TIPO DE OBRA

Construção e Reforma de Edifícios

Itens	Siglas	% Adotado
Administração Central	AC	4,01%
Seguro e Garantia	SG	0,80%
Risco	R	1,27%
Despesas Financeiras	DF	1,23%
Lucro	L	7,30%
Tributos (impostos COFINS 3%, e PIS 0,65%)	CP	3,65%
Tributos (ISS, variável de acordo com o município)	ISS	2,00%
Tributos (Contribuição Previdenciária sobre a Receita Bruta - 0% ou 4,5% - Desoneração)	CPRB	3,60%
BDI SEM desoneração(Fórmula Acórdão TCU)	BDI PAD	<b>22,12%</b>
BDI COM desoneração	BDI DES	26,97%

FÓRMULA:

Os valores de BDI foram calculados com o emprego da fórmula:

$$BDI = \frac{(1+AC+S+R+G)*(1+DF)*(1+L)}{(1-CP-ISS-CRPB)} - 1$$

Declaro para os devidos fins que, conforme legislação tributária municipal, a base de cálculo deste tipo de obra corresponde à 60%, com a respectiva alíquota de 2%.

Declaro para os devidos fins que o regime de Contribuição Previdenciária sobre a Receita Bruta adotado para elaboração do orçamento foi SEM Desoneração, e que esta é a alternativa mais adequada para a Administração Pública.

Observações:

PINHEIRO MACHADO/RS

**Local**

Terça-feira, 31 de março de 2026

**Data**

## Apêndice 21 – Encargos Sociais – Rio Grande do Sul

**RIO GRANDE DO SUL** VIGÊNCIA A PARTIR DE 01/2025

ENCARGOS SOCIAIS SOBRE A MÃO DE OBRA					
CÓDIGO	DESCRIÇÃO	COM DESONERAÇÃO		SEM DESONERAÇÃO	
		HORISTA %	MENSALISTA %	HORISTA %	MENSALISTA %
<b>GRUPO A</b>					
A1	INSS	5,00%	5,00%	20,00%	20,00%
A2	SESI	1,50%	1,50%	1,50%	1,50%
A3	SENAI	1,00%	1,00%	1,00%	1,00%
A4	INCRA	0,20%	0,20%	0,20%	0,20%
A5	SEBRAE	0,60%	0,60%	0,60%	0,60%
A6	Salário Educação	2,50%	2,50%	2,50%	2,50%
A7	Seguro Contra Acidentes de Trabalho	3,00%	3,00%	3,00%	3,00%
A8	FGTS	8,00%	8,00%	8,00%	8,00%
A9	SECONCI	0,00%	0,00%	0,00%	0,00%
<b>A</b>	<b>Total</b>	<b>21,80%</b>	<b>21,80%</b>	<b>36,80%</b>	<b>36,80%</b>
<b>GRUPO B</b>					
B1	Repouso Semanal Remunerado	17,93%	Não incide	17,93%	Não incide
B2	Feriados	4,24%	Não incide	4,24%	Não incide
B3	Auxílio - Enfermidade	0,85%	0,65%	0,85%	0,65%
B4	13º Salário	10,96%	8,33%	10,96%	8,33%
B5	Licença Paternidade	0,07%	0,05%	0,07%	0,05%
B6	Faltas Justificadas	0,73%	0,56%	0,73%	0,56%
B7	Dias de Chuvas	1,53%	Não incide	1,53%	Não incide
B8	Auxílio Acidente de Trabalho	0,10%	0,07%	0,10%	0,07%
B9	Férias Gozadas	10,61%	8,06%	10,61%	8,06%
B10	Salário Maternidade	0,03%	0,03%	0,03%	0,03%
<b>B</b>	<b>Total</b>	<b>47,05%</b>	<b>17,75%</b>	<b>47,05%</b>	<b>17,75%</b>
<b>GRUPO C</b>					
C1	Aviso Prévio Indenizado	4,57%	3,47%	4,57%	3,47%
C2	Aviso Prévio Trabalhado	0,11%	0,08%	0,11%	0,08%
C3	Férias Indenizadas	3,46%	2,63%	3,46%	2,63%
C4	Depósito Rescisão Sem Justa Causa	2,75%	2,09%	2,75%	2,09%
C5	Indenização Adicional	0,38%	0,29%	0,38%	0,29%
<b>C</b>	<b>Total</b>	<b>11,27%</b>	<b>8,56%</b>	<b>11,27%</b>	<b>8,56%</b>
<b>GRUPO D</b>					
D1	Reincidência de Grupo A sobre Grupo B (sem considerar INNS sobre 13º, conforme Lei nº 14.973/2024)	9,71%	3,45%	17,31%	6,53%
D2	Reincidência de Grupo A sobre Aviso Prévio Trabalhado e Reincidência do FGTS sobre Aviso Prévio Indenizado	0,39%	0,30%	0,41%	0,31%
<b>D</b>	<b>Total</b>	<b>10,10%</b>	<b>3,75%</b>	<b>17,72%</b>	<b>6,84%</b>
<b>TOTAL(A+B+C+D)</b>		<b>90,22%</b>	<b>51,86%</b>	<b>112,84%</b>	<b>69,95%</b>

Fonte: Informação Dias de Chuva – INMET

Rua Humaitá

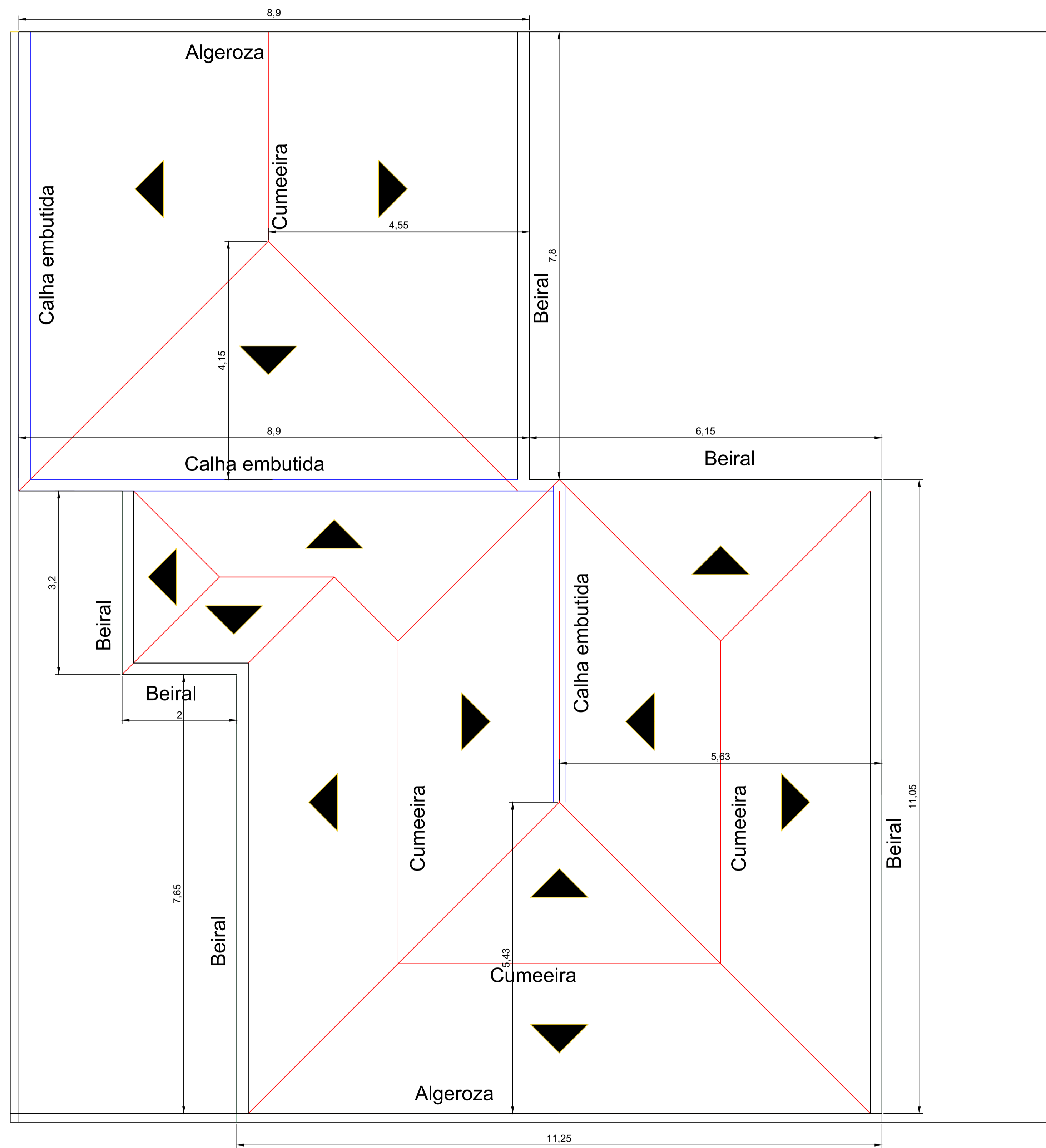

Rua Nico de Oliveira



PREFEITURA MUNICIPAL DE PINHEIRO MACHADO

COBERTURA HOTEL DA LUZ

LOCALIDADE: CENTRO

TÍTULO ATUAL:

RESPONSÁVEL TÉCNICO

TÍTULO PRETENDIDO:

PRANCHA: 1/1

ENG. JOSÉ LUÍS JESUS DA CUNHA JÚNIOR  
CREA: RS146386 – ART:

DATA: MAR/2026

## Proc. Administrativo 8- 250/2026

---

**De:** José J. - SEPDP-Eng

**Para:** Envolvidos internos acompanhando

**Data:** 16/04/2026 às 09:10:44

**Setores envolvidos:**

SEFAZ-CONT, SEFAZ-COMLIC, GP, SMEC, SMEC-DADM, SEPDP-Eng, SMEC-ASS, SEFAZ-COMP

### Solicitação de contratação para execução da cobertura do HOTEL DA LUZ

Bom dia Raquel.

Segue anexo ETP com ajustes e assinada.

[Isabel Cristina Conde Dias - SMEC-ASS](#)

[Raquel Garcia de Avila - SMEC-DADM](#)

—

**José Luís Jesus da Cunha Jr**  
*Engenheiro Civil*

*Setor de Projetos - Secretaria de Obras, Viação, Transporte e Trânsito - Prefeitura Municipal de Pinheiro Machado - RS.*

**Anexos:**

ETP\_Cobertura\_Hotel\_da\_Luz.pdf



Setor de Compras  
**ESTUDO TÉCNICO PRELIMINAR**  
Processo Administrativo nº 250/2026

## 1. DEMANDANTES

### 1.1. UNIDADE GESTORA

- Prefeitura Municipal de Pinheiro Machado

### 1.2. ÓRGÃOS

- Secretaria de Educação, Cultura e Desporto

## 2. DESCRIÇÃO DA NECESSIDADE

A Administração Municipal de Pinheiro Machado identificou a necessidade de intervenção na cobertura do prédio do Hotel da Luz, imóvel de relevante valor histórico, cultural e arquitetônico para o Município.

A estrutura atual da cobertura apresenta comprometimentos decorrentes do desgaste natural dos materiais e da ação do tempo, evidenciando patologias que afetam sua estanqueidade, segurança estrutural e durabilidade, podendo ocasionar infiltrações, deterioração de elementos construtivos e agravamento das condições do imóvel.

Diante desse cenário, torna-se necessária a execução de nova cobertura, contemplando a substituição da estrutura existente e a implantação de sistema completo, incluindo estrutura de madeira, trama, subcobertura, telhamento cerâmico e sistema de drenagem pluvial, conforme projeto técnico elaborado.

A intervenção deverá observar, de forma rigorosa, as diretrizes de preservação de bens com valor cultural, garantindo a manutenção das características históricas, construtivas e estéticas do imóvel, mediante a utilização de materiais compatíveis.

Assim, a contratação visa não apenas solucionar os problemas estruturais existentes, mas também assegurar a conservação do patrimônio público, prolongando a vida útil da edificação e evitando danos mais severos e custos elevados com futuras intervenções corretivas.

## 3. ALINHAMENTO ENTRE A CONTRATAÇÃO E O PLANEJAMENTO

A contratação pretendida encontra-se devidamente contemplada no Plano de Contratações Anual do Município de Pinheiro Machado, referente ao exercício de 2026, instituído pelo Decreto Municipal nº 1.535/2025, estando, portanto, alinhada ao planejamento estratégico e orçamentário da Administração Pública Municipal, em conformidade com as disposições da Lei Federal nº 14.133/2021.

## 4. ALTERNATIVAS DISPONÍVEIS NO MERCADO

Para atendimento da necessidade identificada, foram analisadas as seguintes alternativas disponíveis no mercado:



#### **a) Execução direta pela Administração (mão de obra própria):**

Mostra-se inviável, considerando que o Município não dispõe de equipe técnica especializada, nem de estrutura operacional adequada para execução de serviços de cobertura com estrutura em madeira, especialmente em se tratando de intervenção em imóvel de valor histórico, que exige conhecimento técnico específico, equipamentos apropriados e responsabilidade técnica habilitada.

#### **b) Contratação apenas de mão de obra (sem fornecimento de materiais):**

Não se apresenta como solução adequada, pois fragmenta a responsabilidade pela execução, podendo gerar incompatibilidade entre materiais e serviços, além de dificultar o controle técnico, a fiscalização e a garantia da obra. Tal modelo aumenta os riscos de falhas construtivas e de prejuízo ao patrimônio histórico.

#### **c) Contratação por etapas (parcelamento da obra):**

Também não se mostra recomendável, uma vez que a cobertura constitui um sistema construtivo integrado (estrutura, trama, telhamento e drenagem), sendo tecnicamente necessário que sua execução ocorra de forma contínua e sob responsabilidade de um único contratado, a fim de garantir desempenho, estanqueidade e durabilidade.

#### **d) Contratação de empresa especializada com fornecimento global (solução adotada):**

Esta alternativa se apresenta como a mais vantajosa técnica e economicamente, pois assegura:

- Responsabilidade única pela execução da obra;
- Compatibilidade entre materiais e serviços;
- Atendimento às normas técnicas e ao projeto;
- Maior controle de qualidade e garantia dos serviços;
- Preservação adequada das características históricas do imóvel.

Dessa forma, conclui-se que a contratação de empresa especializada para execução completa da cobertura, com fornecimento de materiais e mão de obra, é a solução mais adequada para atendimento da necessidade pública identificada.

## **5. ESTIMATIVA DAS QUANTIDADES**

A estimativa das quantidades foi elaborada com base no projeto técnico, memorial descritivo e orçamento detalhado, fundamentados nas composições do SINAPI (referência 01/2026), contemplando todos os serviços necessários à execução completa da cobertura do Hotel da Luz.

A contratação compreende 01 (uma) unidade de obra, com fornecimento global de materiais e mão de obra, cujos principais quantitativos são:

- Fabricação e instalação de tesouras inteiras em madeira (vãos de 3 m, 6 m e 9 m): 16 unidades;
- Fabricação e instalação de meias-tesouras em madeira (vãos de 3 m e 5

m): 5 unidades;

- Execução de trama de madeira para cobertura: 200 m<sup>2</sup>;
- **Aplicação de pintura imunizante em madeira: 200 m<sup>2</sup>;**
- Execução de subcobertura com manta: 200 m<sup>2</sup>;
- Execução de telhamento cerâmico tipo colonial: 200 m<sup>2</sup>;
- Instalação de cumeeiras e espigões: 60,65 metros lineares;
- Execução de emboçamento: 38 metros lineares;
- Instalação de calhas metálicas: 32,70 metros lineares (10,50 m + 22,20 m);
- Execução de rufos: 31 metros lineares;
- Instalação de condutores verticais (tubos PVC): 6 metros lineares.

Os quantitativos apresentados foram dimensionados de acordo com as características da edificação e as necessidades da intervenção, sendo suficientes para garantir a execução completa da cobertura, com desempenho adequado, durabilidade e preservação das características históricas do imóvel.

Ressalta-se que medições e eventuais ajustes quantitativos poderão ocorrer durante a execução, conforme aferição em campo e aprovação da fiscalização técnica, sem prejuízo da funcionalidade da solução proposta.

## 6. ESTIMATIVA DO VALOR DA CONTRATAÇÃO

A estimativa do valor da contratação foi elaborada com base em orçamento técnico detalhado, utilizando como referência as composições do Sistema Nacional de Pesquisa de Custos e Índices da Construção Civil (SINAPI), com data-base 01/2026, sem desoneração, conforme planilha orçamentária elaborada pelo setor técnico competente.

Foi aplicado BDI (Benefícios e Despesas Indiretas) no percentual de **22,12%**, contemplando os custos indiretos da execução, tais como administração central, seguros, riscos, despesas financeiras, tributos e lucro, em conformidade com parâmetros usuais da Administração Pública e orientações dos órgãos de controle.

O valor total estimado para a execução da obra é de: R\$ 103.247,14 (cento e três mil duzentos e quarenta e sete reais e quatorze centavos).

O orçamento contempla todos os custos necessários à execução global da cobertura, incluindo fornecimento de materiais, mão de obra, equipamentos, encargos sociais, transporte, mobilização e desmobilização, bem como demais despesas inerentes à execução dos serviços.

Ressalta-se que os valores foram obtidos a partir de composições oficiais atualizadas e refletem a realidade de mercado para obras de mesma natureza, garantindo a economicidade, a razoabilidade e a adequada aplicação dos recursos públicos.

## 7. DESCRIÇÃO DOS REQUISITOS DA CONTRATAÇÃO

A contratação refere-se à execução de obra de engenharia, com fornecimento global de materiais e mão de obra, envolvendo serviços especializados de cobertura em estrutura de madeira, a serem executados em imóvel de relevância histórica e cultural do Município.

Dessa forma, os serviços possuem natureza técnica específica, exigindo qualificação profissional, responsabilidade técnica e observância rigorosa às normas de engenharia e de preservação patrimonial, nos termos da Lei Federal nº 14.133/2021.



## 7.1. CONDIÇÕES DE EXECUÇÃO

- Execução global da cobertura no prédio do Hotel da Luz, localizado no Município de Pinheiro Machado/RS;
- Prazo de execução de até 20 (vinte) dias, contados a partir do recebimento da ordem de início/empenho;
- Execução em parcela única;
- Vigência contratual de até 12 (doze) meses;
- Fornecimento, pela contratada, de todos os materiais, equipamentos, ferramentas e mão de obra necessários;
- Observância total ao projeto, memorial descritivo e orçamento técnico;
- Atendimento às normas técnicas da ABNT e às normas de segurança do trabalho, especialmente NR-18 e NR-35.

## 7.2. QUALIFICAÇÃO TÉCNICA

A contratada deverá comprovar:

- Experiência anterior na execução de serviços de cobertura com estrutura de madeira;
- Disponibilidade de equipe técnica qualificada;
- Indicação de responsável técnico habilitado, com registro no CREA e ou CAU, acompanhado da respectiva ART e ou RRT;
- Capacidade de execução compatível com o objeto contratado.

## 7.3. GARANTIA, ASSISTÊNCIA E MANUTENÇÃO

- Garantia mínima de 3 (três) anos para os serviços executados;
- Garantia da estrutura de cobertura de até 5 (cinco) anos;
- Garantia de 1 (um) a 2 (dois) anos para serviços complementares;
- Responsabilidade da contratada por eventuais falhas decorrentes da execução;

## 7.4. CONDIÇÕES ESPECÍFICAS DE EXECUÇÃO EM PATRIMÔNIO

Considerando tratar-se de imóvel com relevância cultural, a execução deverá observar:

- Preservação das características históricas, construtivas e estéticas;
- Compatibilidade de materiais com o sistema construtivo original;
- Vedação de qualquer intervenção que descaracterize o imóvel;
- Proteção das áreas existentes durante a execução;
- Comunicação imediata à fiscalização de qualquer intercorrência estrutural.

## 7.5. OBRIGAÇÕES DA CONTRATADA

- Executar os serviços conforme projeto, memorial e normas técnicas;
- Garantir a qualidade dos materiais e da execução;
- Manter o local limpo, organizado e seguro;
- Adotar medidas de proteção ao patrimônio existente;
- Responsabilizar-se por danos causados ao imóvel ou a terceiros;
- Cumprir integralmente as normas de segurança do trabalho.



## 7.6. VEDAÇÕES E OUTRAS CONDIÇÕES

- Não será permitida a subcontratação;
- É vedada a utilização de materiais incompatíveis com o projeto;
- Não serão admitidas alterações sem prévia aprovação da fiscalização;
- A execução deverá ocorrer sem comprometer a integridade do imóvel.

## 8. CONTRATAÇÕES CORRELATAS E/OU INTERDEPENDENTES

Para a execução do objeto proposto, não foram identificadas contratações correlatas ou interdependentes necessárias.

A solução definida contempla de forma global todos os serviços, materiais, equipamentos e mão de obra necessários à execução completa da cobertura do imóvel, não havendo dependência de outras contratações para sua plena execução e funcionalidade.

Ressalta-se que o projeto técnico, memorial descritivo, orçamento e demais documentos necessários já se encontram elaborados, permitindo a execução direta do objeto após a contratação.

Assim, conclui-se que a contratação é autossuficiente, não demandando contratações acessórias ou complementares para o atingimento dos resultados pretendidos.

## 9. PROVIDÊNCIAS PRÉVIAS À CONTRATAÇÃO

Para a efetivação da contratação, verifica-se que já foram adotadas as principais providências técnicas necessárias, incluindo a elaboração de projeto, memorial descritivo, orçamento detalhado com base no SINAPI, cronograma físico-financeiro e Anotação de Responsabilidade Técnica (ART).

Dessa forma, não há necessidade de realização de estudos complementares ou levantamentos adicionais para viabilizar a contratação.

Contudo, previamente ao início da execução dos serviços, deverão ser observadas as seguintes providências administrativas e operacionais:

- Designação formal de fiscal de contrato e, quando necessário, equipe de fiscalização técnica;
- Emissão da ordem de início dos serviços após a formalização contratual;
- Verificação das condições do local para início da obra;
- Disponibilização, à contratada, dos projetos e documentos técnicos necessários;
- Definição de área adequada para instalação do canteiro de obras, observando a preservação do imóvel;

Tais providências visam garantir o adequado acompanhamento da execução contratual e a correta implementação da solução proposta.

## 10. POSSÍVEIS IMPACTOS AMBIENTAIS

Os impactos ambientais são mínimos, restritos à geração de resíduos de obra, devendo:

- Ser corretamente coletados
- Receber destinação adequada
- Não afetar o entorno nem o patrimônio



## 11. JUSTIFICATIVA PARA O PARCELAMENTO OU NÃO DA CONTRATAÇÃO

O princípio do parcelamento, previsto na Lei Federal nº 14.133/2021, visa ampliar a competitividade e possibilitar a participação de maior número de fornecedores, desde que técnica e economicamente viável.

No entanto, no presente caso, não se recomenda o parcelamento da contratação, tendo em vista que o objeto consiste na execução de cobertura de edificação, caracterizando-se como um sistema construtivo integrado, composto por etapas interdependentes, tais como estrutura de madeira, trama, subcobertura, telhamento e sistema de drenagem pluvial.

A eventual divisão do objeto em partes distintas poderia comprometer a qualidade e o desempenho da obra, dificultar a compatibilização entre as etapas, gerar conflitos de responsabilidade entre contratadas e aumentar o risco de falhas construtivas, especialmente considerando tratar-se de intervenção em imóvel com relevância histórica, que exige maior rigor técnico e controle na execução.

Além disso, a execução por múltiplos contratados poderia acarretar prejuízos à eficiência administrativa, à fiscalização dos serviços e à garantia da obra, bem como elevar os custos operacionais.

Dessa forma, a contratação em lote único mostra-se tecnicamente mais adequada, assegurando a responsabilidade integral pela execução, maior controle de qualidade, padronização dos serviços e melhor resultado final para a Administração Pública.

## 12. RESULTADOS PRETENDIDOS

Com a presente contratação, pretende-se assegurar a requalificação completa da cobertura do prédio do Hotel da Luz, garantindo condições adequadas de uso, segurança estrutural e preservação do patrimônio público municipal.

Especificamente, busca-se alcançar os seguintes resultados:

- Garantir a estanqueidade da edificação, eliminando infiltrações e prevenindo danos causados por intempéries;
- Assegurar a estabilidade e segurança da estrutura de cobertura;
- Prolongar a vida útil do imóvel, reduzindo a necessidade de manutenções corretivas futuras;
- Preservar as características históricas, construtivas e estéticas do bem, respeitando seu valor cultural;
- Melhorar as condições gerais de conservação do prédio, contribuindo para sua valorização e utilização adequada;
- Executar a obra com qualidade técnica, em conformidade com o projeto, memorial descritivo e normas aplicáveis;
- Garantir maior eficiência na aplicação dos recursos públicos, com solução durável e adequada.

Dessa forma, a contratação contribuirá diretamente para a conservação do patrimônio histórico do Município, assegurando sua integridade física e funcionalidade ao longo do tempo.



### **13. DESCRIÇÃO DA SOLUÇÃO COMO UM TODO**

A solução proposta consiste na contratação de empresa especializada para a execução completa da cobertura do prédio do Hotel da Luz, com fornecimento global de materiais, equipamentos, ferramentas e mão de obra, conforme especificações constantes no projeto técnico, memorial descritivo e orçamento elaborado com base no SINAPI.

A intervenção compreende a substituição e execução da estrutura de cobertura em madeira, incluindo a fabricação, montagem e instalação de tesouras e demais elementos estruturais, execução da trama de cobertura (terças, caibros e ripas), aplicação de subcobertura com manta, execução do telhamento cerâmico tipo colonial e implantação do sistema de drenagem pluvial, com instalação de calhas, rufos e condutores verticais.

A execução deverá observar rigorosamente as normas técnicas vigentes, bem como os princípios de intervenção em bens de valor histórico, especialmente no que se refere à preservação das características arquitetônicas, compatibilidade de materiais, mínima intervenção e proteção da integridade do imóvel.

A solução contempla todos os serviços necessários para garantir o adequado desempenho da cobertura, assegurando estanqueidade, segurança estrutural, durabilidade e funcionalidade da edificação, não havendo necessidade de contratações complementares.

Trata-se de uma solução completa e integrada, cuja execução será realizada em etapa única, sob responsabilidade de um único contratado, garantindo maior controle de qualidade, eficiência na execução e responsabilização técnica pelos serviços realizados.

### **14. DECLARAÇÃO DE VIABILIDADE DO RESPONSÁVEL PELO ESTUDO**

Com base nas especificações técnicas constantes neste Estudo Técnico Preliminar, OPINA-SE que a contratação é viável, razoável, atende a finalidade pública e possui respaldo técnico, devendo ser analisada e autorizada pela autoridade competente.

Pinheiro Machado, 16 de abril de 2026.

---

**José Luís Jesus da Cunha Júnior**  
Engenheiro Civil  
CREA/RS 146386



## 15. AUTORIZAÇÃO DA AUTORIDADE COMPETENTE

Na qualidade de autoridade competente, declaro que, após análise do presente Estudo Técnico Preliminar, considero a contratação proposta devidamente justificada e autorizo a continuidade do processo de contratação, com o prosseguimento das etapas necessárias, em conformidade com a legislação vigente e com as normas aplicáveis no âmbito do Município de Pinheiro Machado.

Pinheiro Machado, 16 de abril de 2026.

---

**Ronaldo Costa Madruga**  
Prefeito Municipal  
Mat. 63.799-8





## VERIFICAÇÃO DAS ASSINATURAS



Código para verificação: 4BAD-AE1D-405C-52C5

Este documento foi assinado digitalmente pelos seguintes signatários nas datas indicadas:

- ✓ JOSÉ LUÍS JESUS DA CUNHA JR (CPF 975.XXX.XXX-91) em 16/04/2026 09:11:12 GMT-03:00  
Papel: Parte  
Emitido por: Sub-Autoridade Certificadora 1Doc (Assinatura 1Doc)
  
- ✓ RONALDO COSTA MADRUGA (CPF 697.XXX.XXX-87) em 04/05/2026 09:01:40 GMT-03:00  
Papel: Parte  
Emitido por: AC SyngularID Multipla << AC SyngularID << Autoridade Certificadora Raiz Brasileira v5 (Assinatura ICP-Brasil)

Para verificar a validade das assinaturas, acesse a Central de Verificação por meio do link:

<https://pinheimachado.1doc.com.br/verificacao/4BAD-AE1D-405C-52C5>