



EDITAL DE CONCORRÊNCIA ELETRÔNICA 03/2026

Município de Faxinal do Soturno

Edital de Concorrência Eletrônica nº **03/2026**

Tipo de julgamento: menor preço

Regime de execução: Empreitada por preço global

Modo de disputa: aberto

Processo nº **655**

Edital de concorrência eletrônica para contratação de empresa especializada para o fornecimento de material e mão de obra para substituição da cobertura e telhado da Unidade Básica de Saúde.

O MUNICÍPIO DE FAXINAL DO SOTURNO, através do seu prefeito municipal, no uso de suas atribuições, torna público, para conhecimento dos interessados, a realização de licitação na modalidade concorrência, na forma eletrônica, do tipo menor preço, objetivando a contratação de empresa para **fornecimento de material e mão de obra para substituição da cobertura e telhado da Unidade Básica de Saúde**, conforme descrito nesse edital e seus anexos, e nos termos da Lei Federal nº 14.133 de 1º de abril de 2021 e do Decreto Municipal nº **3.204/2023**.

A sessão virtual da concorrência eletrônica será realizada no seguinte endereço: **portaldecompraspublicas.com.br**, no dia **20 de Maio de 2026**, às 8h31min, podendo as propostas e os documentos serem enviados até às 08h30min, sendo que todas as referências de tempo observam o horário de Brasília.



1. DO OBJETO:

O objeto da presente licitação é a contratação de empresa especializada para o fornecimento de material e mão de obra para substituição da cobertura e telhado da Unidade Básica de Saúde. A necessidade de substituição do telhado da Unidade Básica de Saúde (UBS) é devido aos graves e recorrentes problemas de infiltração de água da chuva. Nos dias chuvosos, a água infiltra na estrutura, comprometendo a integridade da edificação e a segurança dos serviços prestados.

A obra deverá ser executada em conformidade com projetos, memorial descritivo, planilha orçamentária e cronograma físico-financeiro, em anexo ao presente estudo. O projeto compreende o fornecimento de todos os materiais, os impostos, taxas, seguros, transporte, recolhimento previdenciário ao INSS e outros encargos que incidam ou venham a incidir sobre ele, sobre a execução da obra, ou ainda, sobre os empregados da empresa que venham a serem utilizados na execução das obras.

O valor máximo que a Administração se propõe a pagar **R\$ 142.122,45** (cento e quarenta e dois mil, cento e vinte e dois reais e quarenta e cinco centavos).

2. CREDENCIAMENTO E PARTICIPAÇÃO DO CERTAME

2.1. Para participar do certame, o licitante deve providenciar o seu credenciamento, com atribuição de chave e senha, diretamente junto ao provedor do sistema, onde deverá informar-se a respeito do seu funcionamento, regulamento e instruções para a sua correta utilização.

2.2. As instruções para o credenciamento podem ser acessadas no seguinte sítio eletrônico: portaldecompraspublicas.com.br.

2.3. É de responsabilidade do licitante, além de credenciar-se previamente no sistema eletrônico utilizado no certame e de cumprir as regras do presente edital:

2.3.1. Responsabilizar-se formalmente pelas transações efetuadas em seu nome, assumir como firmes e verdadeiras suas propostas e seus lances, inclusive os atos praticados diretamente ou por seu representante, excluída a responsabilidade do provedor do sistema ou do órgão ou entidade promotora da licitação por eventuais danos decorrentes de uso indevido da senha, ainda que por terceiros;





- 2.3.2.** Acompanhar as operações no sistema eletrônico durante o processo licitatório e responsabilizar-se pelo ônus decorrente da perda de negócios diante da inobservância de mensagens emitidas pelo sistema ou de sua desconexão;
- 2.3.3.** Comunicar imediatamente ao provedor do sistema qualquer acontecimento que possa comprometer o sigilo ou a inviabilidade do uso da senha, para imediato bloqueio de acesso;
- 2.3.4.** Utilizar a chave de identificação e a senha de acesso para participar do processo na forma eletrônica;
- 2.3.5.** Solicitar o cancelamento da chave de identificação ou da senha de acesso por interesse próprio.

3. ENVIO DAS PROPOSTAS

- 3.1.** As propostas e os documentos de habilitação deverão ser enviados exclusivamente por meio do sistema eletrônico, sendo as propostas, até a data e horário estabelecidos no preâmbulo deste edital, observando os itens 4 e 5 deste Edital, e poderão ser retirados ou substituídos até a abertura da sessão pública.
- 3.2.** O licitante deverá declarar, em campo próprio do sistema, sendo que a falsidade da declaração sujeitará o licitante às sanções legais:
- 3.2.1.** O cumprimento dos requisitos para a habilitação e a conformidade de sua proposta com as exigências do edital, respondendo o declarante pela veracidade das suas informações, na forma da lei;
- 3.2.2.** Que cumpre as exigências de reserva de cargos para pessoa com deficiência e para reabilitado da Previdência Social, previstas em lei e em outras normas específicas.
- 3.2.3.** O cumprimento dos requisitos legais para a qualificação como microempresa ou empresa de pequeno porte, microempreendedor individual, produtor rural pessoa física, agricultor familiar ou sociedade cooperativa de consumo, **se for o caso**, estando apto a usufruir do tratamento favorecido estabelecido nos arts. 42 ao 49 da Lei Complementar nº 123 de 14 de dezembro de 2006, como condição para aplicação do disposto neste edital.





3.2.4. Declaração de observância do limite de R\$ 4.800.000,00 na licitação, limitada às microempresas e às empresas de pequeno porte que, no ano-calendário de realização da licitação, ainda não tenham celebrado contratos com a Administração Pública cujos valores somados extrapolem a receita bruta máxima admitida para fins de enquadramento como empresa de pequeno porte.

3.2.5. Que suas propostas econômicas compreendem a integralidade dos custos para atendimento dos direitos trabalhistas assegurados na Constituição Federal, nas leis trabalhistas, nas normas infralegais, nas convenções coletivas de trabalho e nos termos de ajustamento de conduta vigentes na data de entrega das propostas.

3.3. Outros eventuais documentos complementares à proposta e à habilitação, que venham a ser solicitados pelo agente de contratação, deverão ser encaminhados no prazo estipulado via sistema.

4. PROPOSTA

4.1. O prazo de validade da proposta será de 60 dias, a contar da data de abertura da sessão eletrônica da concorrência, estabelecida no preâmbulo desse edital.

4.2. Os licitantes deverão registrar suas propostas no sistema eletrônico, com a indicação dos valores unitários e total, englobando os custos de material e mão de obra, bem como a tributação e quaisquer outras despesas incidentes para o cumprimento das obrigações assumidas, que deverão ser detalhados em planilha de quantitativos e custos unitários.

4.3. Qualquer elemento que possa identificar o licitante importará na desclassificação da proposta.

5. DOCUMENTOS DE HABILITAÇÃO

Para fins de habilitação nesta concorrência, a licitante deverá enviar os seguintes documentos, observando o procedimento disposto no item 3 deste Edital:

5.1. HABILITAÇÃO JURÍDICA

a) cópia do registro comercial, no caso de empresa individual;





- b) cópia do ato constitutivo, estatuto ou contrato social em vigor, devidamente registrado, em se tratando de sociedades comerciais, e, no caso de sociedade por ações, acompanhado de documentos de eleição de seus administradores;
- c) prova de inscrição no Cadastro Nacional de Pessoa Jurídica (CNPJ/MF);
- d) cópia do decreto de autorização, em se tratando de empresa ou sociedade estrangeira em funcionamento no País, e ato de registro ou autorização para funcionamento expedido pelo órgão competente, quando a atividade assim o exigir.

5.2. HABILITAÇÃO FISCAL, SOCIAL E TRABALHISTA

- a) comprovante de inscrição no Cadastro de Pessoas Físicas (CPF) ou no Cadastro Nacional da Pessoa Jurídica (CNPJ);
- b) comprovante de inscrição no cadastro de contribuintes estadual e/ou municipal, se houver, relativo ao domicílio ou sede do licitante, pertinente ao seu ramo de atividade e compatível com o objeto contratual;
- c) prova de regularidade perante a Fazenda federal, estadual e municipal do domicílio ou sede do licitante, **e regularidade fiscal perante o Município de Faxinal do Soturno**, na forma do art. 193 do Código Tributário Nacional, ou outra equivalente, na forma da lei;
- d) prova de regularidade relativa à Seguridade Social e ao FGTS, que demonstre cumprimento dos encargos sociais instituídos por lei;
- e) prova de regularidade perante a Justiça do Trabalho;
- f) declaração de cumprimento do disposto no inciso XXXIII do art. 7º da Constituição Federal. conforme o modelo do Decreto Federal nº 4.358/2002.

5.3. HABILITAÇÃO ECONÔMICO-FINANCEIRA:

- a) Certidão negativa de falência expedida pelo distribuidor da sede da pessoa jurídica, dentro do prazo de validade, ou, caso não haja validade expressa no documento, em prazo de emissão não superior a 30 (trinta) dias da data designada para a apresentação do documento;

5.3.1. Para as empresas cadastradas no Município, a documentação poderá ser substituída pelo seu Certificado de Registro de Fornecedor, desde que seu objetivo social comporte o objeto licitado e o registro cadastral esteja no prazo de validade.





5.3.1.1. A substituição referida no item 5.3.1. somente terá eficácia em relação aos documentos que tenham sido efetivamente apresentados para o cadastro e desde que estejam atualizados na data da sessão, constante no preâmbulo.

5.3.2. Caso algum dos documentos obrigatórios, exigidos para cadastro, esteja com o prazo de validade expirado, o licitante deverá regularizá-lo no órgão emitente do cadastro ou anexá-lo, como complemento ao certificado apresentado, sob pena de inabilitação.

5.3.3. Após a entrega dos documentos para habilitação, não será permitida a substituição ou a apresentação de novos documentos, salvo em sede de diligência, para:

a) complementação de informações acerca dos documentos já apresentados pelos licitantes e desde que necessária para apurar fatos existentes à época da abertura do certame;

b) atualização de documentos cuja validade tenha expirado após a data de recebimento das propostas.

5.3.4. Na análise dos documentos de habilitação, o agente de contratação poderá sanar erros ou falhas que não alterem a substância dos documentos e sua validade jurídica, mediante despacho fundamentado registrado e acessível a todos, atribuindo-lhes eficácia para fins de habilitação e classificação.

5.4. QUALIFICAÇÃO TÉCNICO-PROFISSIONAL E TÉCNICO-OPERACIONAL

5.4.1. A documentação relativa à qualificação técnico-profissional e técnico-operacional será restrita a:

a) apresentação de profissional, devidamente registrado no conselho profissional competente (CREA), **detentor de atestado de responsabilidade técnica por execução de execução de serviços de cobertura/telhamento em edificações, para fins de contratação;**

b) registro no CREA **tanto do profissional responsável, quanto da empresa;**

c) declaração de que o licitante tomou conhecimento de todas as informações e das condições locais para o cumprimento das obrigações objeto da licitação, **assinada**





pelos responsáveis técnico e pelo gestor da empresa (visitas poderão ser agendadas com o setor de engenharia do Município através do telefone 08000908529).

d) Declaração de que prestará garantia contratual correspondente a 5% do valor do contrato, na forma do art. 96 da Lei 14.133/2021.

e) A empresa vencedora deverá apresentar um responsável técnico devidamente registrado no CREA, que será responsável pela supervisão e execução de todos os trabalhos relacionados ao projeto. Esse profissional deverá possuir as qualificações e certificações necessárias para garantir a conformidade com as normas e regulamentações vigentes.

f) A empresa vencedora da licitação será responsável pela matrícula da obra junto ao INSS (CNO), antes do início da sua execução, bem como pela devida anotação da responsabilidade técnica – ART/RRT de execução junto ao respectivo conselho profissional.

g) A empresa deverá apresentar ainda, atestado de capacidade técnica profissional e operacional comprovada de execução de obra e/ou serviço de complexidade tecnológica operacional equivalente ou superior ao objeto desta licitação.

6. VEDAÇÕES

6.1. Não poderão disputar licitação ou participar da execução do contrato, direta ou indiretamente:

a) pessoa física ou jurídica que se encontre, ao tempo da licitação, impossibilitada de participar da licitação em decorrência de sanção que lhe foi imposta;

b) aquele que mantenha vínculo de natureza técnica, comercial, econômica, financeira, trabalhista ou civil com dirigente do órgão ou entidade contratante ou com agente público que desempenhe função na licitação ou atue na fiscalização ou na gestão do contrato, ou que deles seja cônjuge, companheiro ou parente em linha reta, colateral ou por afinidade, até o terceiro grau, devendo essa proibição constar expressamente do edital de licitação;





c) empresas controladoras, controladas ou coligadas, nos termos da Lei nº 6.404, de 15 de dezembro de 1976, concorrendo entre si;

d) pessoa física ou jurídica que, nos 5 (cinco) anos anteriores à divulgação do edital, tenha sido condenada judicialmente, com trânsito em julgado, por exploração de trabalho infantil, por submissão de trabalhadores a condições análogas às de escravo ou por contratação de adolescentes nos casos vedados pela legislação trabalhista;

e) agente público do órgão licitante, devendo ser observadas as situações que possam configurar conflito de interesses no exercício ou após o exercício do cargo ou emprego, nos termos da legislação que disciplina a matéria.

6.2. O impedimento de que trata a alínea “a” do item 6.1, supra, será também aplicado ao licitante que atue em substituição a outra pessoa, física ou jurídica, com o intuito de burlar a efetividade da sanção a ela aplicada, inclusive a sua controladora, controlada ou coligada, desde que devidamente comprovado o ilícito ou a utilização fraudulenta da personalidade jurídica do licitante.

6.3. Durante a vigência do contrato, é vedado ao contratado contratar cônjuge, companheiro ou parente em linha reta, colateral ou por afinidade, até o terceiro grau, de dirigente do órgão contratante ou de agente público que desempenhe função na licitação ou atue na fiscalização ou na gestão do contrato.

7. ABERTURA DA SESSÃO PÚBLICA

7.1. No dia e hora indicados no preâmbulo, o agente de contratação abrirá a sessão pública, mediante a utilização de sua chave e senha.

7.2. O licitante poderá participar da sessão pública na internet, mediante a utilização de sua chave de acesso e senha, e deverá acompanhar o andamento do certame e as operações realizadas no sistema eletrônico durante toda a sessão pública da concorrência, ficando responsável pela perda de negócios diante da inobservância de mensagens emitidas pelo sistema ou de sua desconexão, conforme item 2.3.2 deste Edital.





7.3. A comunicação entre o agente de contratação e os licitantes ocorrerá mediante troca de mensagens em campo próprio do sistema eletrônico.

7.4. Iniciada a sessão, as propostas de preços contendo a descrição do objeto e do valor estarão disponíveis na internet.

8. CLASSIFICAÇÃO INICIAL DAS PROPOSTAS E FORMULAÇÃO DE LANCES

8.1. O agente de contratação verificará as propostas apresentadas e desclassificará fundamentadamente aquelas que não estejam em conformidade com os requisitos estabelecidos no edital.

8.2. Serão desclassificadas as propostas que:

- a)** contiverem vícios insanáveis;
- b)** não obedecerem às especificações técnicas pormenorizadas no edital;
- c)** apresentarem preços inexequíveis ou permanecerem acima do orçamento estimado para a contratação;
- d)** não tiverem sua exequibilidade demonstrada, quando exigido pela Administração;
- e)** apresentarem desconformidade com quaisquer outras exigências do edital, desde que insanável.

8.3. A verificação da conformidade das propostas poderá ser feita exclusivamente em relação à proposta mais bem classificada.

8.4. Quaisquer inserções na proposta que visem modificar, extinguir ou criar direitos, sem previsão no edital, serão tidas como inexistentes, aproveitando-se a proposta no que não for conflitante com o instrumento convocatório.

8.5. As propostas classificadas serão ordenadas pelo sistema e o agente de contratação dará início à fase competitiva, oportunidade em que os licitantes poderão encaminhar lances exclusivamente por meio do sistema eletrônico.

8.6. Somente poderão participar da fase competitiva os autores das propostas classificadas.

8.7. Os licitantes poderão oferecer lances sucessivos e serão informados, em tempo real, do valor do menor lance registrado, vedada a identificação do seu autor,





observando o horário fixado para duração da etapa competitiva, e as seguintes regras:

8.7.1. O licitante será imediatamente informado do recebimento do lance e do valor consignado no registro.

8.7.2. O licitante somente poderá oferecer valor inferior ao último lance por ele ofertado e registrado pelo sistema.

8.7.3. Não serão aceitos dois ou mais lances iguais e prevalecerá aquele que for recebido e registrado primeiro.

8.7.4. O intervalo mínimo de diferença de valores entre os lances será de **R\$ 100,00 (cem reais)**, que incidirá tanto em relação aos lances intermediários, quanto em relação do lance que cobrir a melhor oferta.

8.7.5. Serão considerados intermediários os lances iguais ou superiores ao menor já ofertado.

8.7.6. Após a definição da melhor proposta, se a diferença em relação à proposta classificada em segundo lugar for de pelo menos 5% (cinco por cento), a Administração poderá admitir o reinício da disputa aberta, para a definição das demais colocações.

8.8. A Administração poderá realizar diligências para aferir a exequibilidade das propostas ou exigir dos licitantes que ela seja demonstrada

9. MODO DE DISPUTA

9.1. Será adotado o modo de disputa aberto, em que os licitantes apresentarão lances públicos e sucessivos, observando as regras constantes no item 8.

9.2. A etapa competitiva, de envio de lances na sessão pública, durará 10 (dez) minutos e, após isso, será prorrogada automaticamente pelo sistema quando houver lance ofertado nos últimos dois minutos do período de duração da sessão pública.

9.3. A prorrogação automática da etapa de envio de lances será de dois minutos e ocorrerá sucessivamente sempre que houver lances enviados nesse período de prorrogação, inclusive quando se tratar de lances intermediários.





9.4. Na hipótese de não haver novos lances, a sessão pública será encerrada automaticamente.

9.5. Encerrada a sessão pública sem prorrogação automática pelo sistema, o agente de contratação poderá, assessorado pela equipe de apoio, admitir o reinício da etapa de envio de lances, em prol da consecução do melhor preço, mediante justificativa.

9.6. Na hipótese de o sistema eletrônico desconectar para o agente de contratação no decorrer da etapa de envio de lances da sessão pública e permanecer acessível aos licitantes, os lances continuarão sendo recebidos, sem prejuízo dos atos realizados.

10. CRITÉRIOS DE DESEMPATE

10.1. Encerrada etapa de envio de lances, será apurada a ocorrência de empate, nos termos dos arts. 44 e 45 da Lei Complementar nº 123/2006, sendo assegurada, como critério do desempate, preferência de contratação para as beneficiárias que tiverem apresentado as declarações de que tratam os itens 3.2.3 e 3.2.4 deste Edital;

10.1.2. Entende-se como empate, para fins da Lei Complementar nº 123/2006, aquelas situações em que as propostas apresentadas pelas beneficiárias sejam iguais ou superiores em até 10% (dez por cento) à proposta de menor valor.

10.1.3. Ocorrendo o empate, na forma do subitem anterior, proceder-se-á da seguinte forma:

a) A beneficiária detentora da proposta de menor valor será convocada via sistema para apresentar, no prazo de 5 (cinco) minutos, nova proposta, inferior àquela considerada, até então, de menor preço, situação em que será declarada vencedora do certame.

b) Se a beneficiária, convocada na forma da alínea anterior, não apresentar nova proposta, inferior à de menor preço, será facultada, pela ordem de classificação, às demais microempresas, empresas de pequeno porte ou cooperativas





remanescentes, que se enquadrarem na hipótese do item 11.1. deste edital, a apresentação de nova proposta, no prazo previsto na alínea a deste item.

10.1.4. O disposto no item 11.1.2. não se aplica às hipóteses em que a proposta de menor valor inicial tiver sido apresentado por beneficiária da Lei Complementar nº 123/2006.

10.2. Se não houver licitante que atenda ao item 11.1 e seus subitens, serão utilizados os seguintes critérios de desempate, nesta ordem:

- a) disputa final, hipótese em que os licitantes empatados poderão apresentar nova proposta em ato contínuo à classificação;
- b) avaliação do desempenho contratual prévio dos licitantes, para a qual serão utilizados registros cadastrais para efeito de atesto de cumprimento de obrigações decorrentes de outras contratações;
- c) desenvolvimento pelo licitante de programa de integridade, conforme orientações dos órgãos de controle.

10.3. Em igualdade de condições, se não houver desempate, será assegurada preferência, sucessivamente, aos bens e serviços produzidos ou prestados por:

- a) empresas estabelecidas no território do Estado do Rio Grande do Sul;
- b) empresas brasileiras;
- c) empresas que invistam em pesquisa e no desenvolvimento de tecnologia no País;
- d) empresas que comprovem a prática de mitigação, nos termos da Lei nº 12.187, de 29 de dezembro de 2009.

11. NEGOCIAÇÃO E JULGAMENTO

11.1. Encerrada a etapa de envio de lances da sessão pública, inclusive com a realização do desempate, se for o caso, o agente de contratação deverá encaminhar, pelo sistema eletrônico, contraproposta ao licitante que tenha apresentado o melhor preço, para que seja obtida melhor proposta.

11.2. A resposta à contraproposta e o envio de documentos complementares, necessários ao julgamento da aceitabilidade da proposta, inclusive a sua adequação





ao último lance ofertado, que sejam solicitados pelo agente de contratação, deverão ser encaminhados no prazo fixado no item 3.3 deste Edital.

11.3. Encerrada a etapa de negociação, será examinada a proposta classificada em primeiro lugar quanto à adequação ao objeto e à compatibilidade do preço em relação valor de referência da Administração.

11.4. Não serão consideradas, para julgamento das propostas, vantagens não previstas no edital.

12. VERIFICAÇÃO DA HABILITAÇÃO

12.1. Os documentos de habilitação, de que tratam os itens 5.1., 5.2. e 5.3., enviados nos termos do item 3.1, todos deste edital, serão examinados pelo agente de contratação, que poderá verificar a autenticidade das certidões junto aos sítios eletrônicos oficiais de órgãos e entidades emissores.

12.2. As certidões apresentadas na habilitação, que tenham sido expedidas em meio eletrônico, serão tidas como originais após terem a autenticidade de seus dados e certificação digital conferidos pela Administração, dispensando nova apresentação, exceto se vencido o prazo de validade.

12.3. A prova de autenticidade de cópia de documento público ou particular poderá ser feita perante agente da Administração, mediante apresentação de original ou de declaração de autenticidade por advogado, sob sua responsabilidade pessoal.

12.4. A beneficiária da Lei Complementar nº 123/2006, que tenha apresentado a declaração exigida no item 3.2.3 e 3.2.4 deste Edital e que possua alguma restrição na comprovação de regularidade fiscal e/ou trabalhista, terá sua habilitação condicionada ao envio de nova documentação, que comprove a sua regularidade, em 5 (cinco) dias úteis, prazo que poderá ser prorrogado uma única vez, por igual período, a critério da Administração, desde que seja requerido pelo interessado, de forma motivada e durante o transcurso do respectivo prazo.

12.5. Na hipótese de a proposta vencedora não for aceitável ou o licitante não atender às exigências para habilitação, o agente de contratação examinará a





proposta subsequente e assim sucessivamente, na ordem de classificação, até a apuração de uma proposta que atenda ao edital.

12.6. Constatado o atendimento às exigências estabelecidas no Edital, o licitante será declarado vencedor, oportunizando-se a manifestação da intenção de recurso.

13. RECURSO

13.1. Caberá recurso, no prazo de 3 (três) dias úteis, contado da data de intimação ou de lavratura da ata, em face de:

- a) ato que defira ou indefira pedido de pré-qualificação de interessado ou de inscrição em registro cadastral, sua alteração ou cancelamento;
- b) julgamento das propostas;
- c) ato de habilitação ou inabilitação de licitante;
- d) anulação ou revogação da licitação.

13.2. O prazo para apresentação de contrarrazões será o mesmo do recurso e terá início na data de intimação pessoal ou de divulgação da interposição do recurso.

13.3. Quanto ao recurso apresentado em virtude do disposto nas alíneas “b” e “c” do item 13.1 do presente Edital, serão observadas as seguintes disposições:

- a) a intenção de recorrer deverá ser manifestada imediatamente, sob pena de preclusão, e o prazo para apresentação das razões recursais será iniciado na data de intimação ou de lavratura da ata de habilitação ou inabilitação;
- b) a apreciação dar-se-á em fase única.

13.4. O recurso será dirigido à autoridade que tiver editado o ato ou proferido a decisão recorrida, que, se não reconsiderar o ato ou a decisão no prazo de 3 (três) dias úteis, encaminhará o recurso com a sua motivação à autoridade superior, a qual deverá proferir sua decisão no prazo máximo de 10 (dez) dias úteis, contado do recebimento dos autos.

13.5. O acolhimento do recurso implicará invalidação apenas de ato insuscetível de aproveitamento.

13.6. O recurso interposto dará efeito suspensivo ao ato ou à decisão recorrida, até que sobrevenha decisão final da autoridade competente.





14. ENCERRAMENTO DA LICITAÇÃO

14.1. Encerradas as fases de julgamento e habilitação, e exauridos os recursos administrativos, o processo licitatório será encaminhado à autoridade superior, que poderá:

- a) determinar o retorno dos autos para saneamento de irregularidades;
- b) revogar a licitação por motivo de conveniência e oportunidade;
- c) proceder à anulação da licitação, de ofício ou mediante provocação de terceiros, sempre que presente ilegalidade insanável;
- d) adjudicar o objeto e homologar a licitação.

15. CONDIÇÕES DE CONTRATAÇÃO

15.1. O licitante vencedor será convocado para assinar o termo de contrato ou para aceitar ou retirar o instrumento equivalente, devendo fazê-lo dentro do prazo de **5 (cinco) dias úteis**, sob pena de decair o direito à contratação, sem prejuízo das sanções previstas neste Edital.

15.2. O prazo de convocação poderá ser prorrogado 1 (uma) vez, por igual período, mediante solicitação da parte, durante seu transcurso, devidamente justificada, e desde que o motivo apresentado seja aceito pela Administração.

15.3. Será facultado à Administração, quando o convocado não assinar o termo de contrato ou não aceitar ou não retirar o instrumento equivalente no prazo e nas condições estabelecidas neste Edital, convocar os licitantes remanescentes, na ordem de classificação, para a celebração do contrato nas condições propostas pelo licitante vencedor.

15.4. Decorrido o prazo de validade da proposta, sem convocação para a contratação, ficarão os licitantes liberados dos compromissos assumidos.

15.5. Na hipótese de nenhum dos licitantes aceitar a contratação, nos termos do 16.3 deste Edital, a Administração, observados o valor estimado e sua eventual atualização nos termos do edital, poderá:





- a) convocar os licitantes remanescentes para negociação, na ordem de classificação, com vistas à obtenção de preço melhor, mesmo que acima do preço do adjudicatário;
- b) adjudicar e celebrar o contrato nas condições ofertadas pelos licitantes remanescentes, atendida a ordem classificatória, quando frustrada a negociação de melhor condição.

15.6. A recusa injustificada do adjudicatário em assinar o contrato ou em aceitar ou retirar o instrumento equivalente no prazo estabelecido pela Administração caracterizará o descumprimento total da obrigação assumida e o sujeitará às penalidades legalmente estabelecidas, previstas neste edital, e à imediata perda da garantia de proposta em favor do órgão licitante.

15.7. O contratado deverá, em até 10 (dez) dias após a assinatura do contrato, apresentar a garantia oferecida no valor de 5% da contratação.

16. OBRIGAÇÕES DA VENCEDORA

16.1. A vencedora deverá observar durante a execução do contrato as normas técnicas aplicáveis ao serviço, bem como as normas de segurança do trabalho.

16.2. A vencedora deverá executar os serviços observando fielmente o projeto básico, Anexo I, inclusive em relação à qualidade dos materiais e ao cronograma de execução, e os termos da sua proposta.

16.3. A vencedora deverá manter, durante toda a execução contratual, todas as condições de habilitação e qualificação exigidas na licitação, inclusive quanto às contribuições para o FGTS e INSS relativa aos empregados utilizados na prestação do serviço, devendo apresentar mensalmente à Administração os comprovantes de pagamentos dos encargos trabalhistas e previdenciários.

16.4. A empresa vencedora deverá observar durante a execução do contrato as normas técnicas aplicáveis à obra, bem como as normas de segurança do trabalho e o fornecimento e uso de EPIS por parte dos empregados da empresa.





16.5. A vencedora deverá executar a obra observando fielmente o Projeto Básico e seus anexos, inclusive em relação à qualidade dos materiais e ao cronograma de execução, e os termos da sua proposta.

16.6. A empresa vencedora deverá refazer, às suas expensas, os trabalhos executados em desacordo com o estabelecido no instrumento contratual, no Projeto Básico e seus anexos, bem como substituir aqueles realizados com materiais defeituosos ou com vício de construção, pelo prazo de 05 (cinco) anos, contado da data de emissão do Termo de Recebimento Definitivo da mesma.

17. PRAZOS DE EXECUÇÃO E DE VIGÊNCIA DO CONTRATO

17.1. O contrato terá vigência pelo período de 12 (doze) meses e o prazo de execução da obra é de 2 (dois) meses, a contar da emissão da Ordem de Início, podendo, ambos os prazos, serem prorrogados desde que justificados pela contratada e autorizados pelo Gestor do contrato.

18. CONDIÇÕES DE PAGAMENTO

18.1. Os pagamentos serão efetuados conforme o cronograma físico-financeiro estabelecido, mediante emissão do boletim de medição pelo servidor responsável pela fiscalização da obra, após realização de vistoria in loco. Em seguida, os boletins serão inseridos no sistema SIMEC para posterior liberação dos pagamentos.

18.2. Ocorrendo atraso no pagamento, os valores serão corrigidos monetariamente pelo índice do IPCA do período, ou outro índice que vier a substituí-lo, e a Administração compensará a contratada com juros de 0,5% ao mês, pro rata.

18.3. Serão processadas as retenções tributárias e previdenciárias nos termos da legislação que regula a matéria.

18.4. A nota fiscal/fatura emitida pelo fornecedor deverá conter, em local de fácil visualização, a indicação do número do processo e o número da concorrência, a fim de acelerar o trâmite de recebimento do material e posterior liberação do documento fiscal para pagamento.

18.5. A despesa correrá na seguinte dotação orçamentária:





07 – Secretaria da Saúde 07.01 – Fundo Municipal da Saúde – Recurso ASPS 1129
- Construções e Melhorias nas Instalações de Atendimento à Saúde 44905100 –
Obras e Instalações Cód. reduzido da despesa: 1929

Fonte de Recurso: 2621 – Transf. Fundo a Fundo de Recursos do SUS provenientes
do Governo Estadual. Complemento: 4294 - Contribuições ou Ampliações. CO 3201

18.6. Para os fins de direito, no que tange ao equilíbrio econômico financeiro,
reajustamento anual e repactuação de preços, serão aplicadas as previsões
contidas na Lei Federal 14.133/21.

19. SANÇÕES ADMINISTRATIVAS

19.1. O licitante ou o contratado será responsabilizado administrativamente pelas
seguintes infrações:

- a) dar causa à inexecução parcial do contrato;
- b) dar causa à inexecução parcial do contrato que cause grave dano à
Administração, ao funcionamento dos serviços públicos ou ao interesse coletivo;
- c) dar causa à inexecução total do contrato;
- d) deixar de entregar a documentação exigida para o certame;
- e) não manter a proposta, salvo em decorrência de fato superveniente devidamente
justificado;
- f) não celebrar o contrato ou não entregar a documentação exigida para a
contratação, quando convocado dentro do prazo de validade de sua proposta;
- g) ensejar o retardamento da execução ou da entrega do objeto da licitação sem
motivo justificado;
- h) apresentar declaração ou documentação falsa exigida para o certame ou prestar
declaração falsa durante a licitação ou a execução do contrato;
- i) fraudar a licitação ou praticar ato fraudulento na execução do contrato;
- j) comportar-se de modo inidôneo ou cometer fraude de qualquer natureza;
- l) praticar atos ilícitos com vistas a frustrar os objetivos da licitação;
- m) praticar ato lesivo previsto no art. 5º da Lei nº 12.846, de 1º de agosto de 2013.





19.2. Serão aplicadas ao responsável pelas infrações administrativas previstas no item 19.1 deste edital as seguintes sanções:

- a) advertência;
- b) multa de no mínimo 0,5% (cinco décimos por cento) e máximo de 30% (trinta por cento) do valor do objeto licitado ou contratado;
- c) impedimento de licitar e contratar, no âmbito da Administração Pública direta e indireta do órgão licitante, pelo prazo máximo de 3 (três) anos.
- d) declaração de inidoneidade para licitar ou contratar no âmbito da Administração Pública direta e indireta de todos os entes federativos, pelo prazo mínimo de 3 (três) anos e máximo de 6 (seis) anos.

19.3. As sanções previstas nas alíneas “a”, “c” e “d” do item 19.2 do presente Edital poderão ser aplicadas cumulativamente com a prevista na alínea “b” do mesmo item.

19.4. A aplicação de multa de mora não impedirá que a Administração a converta em compensatória e promova a extinção unilateral do contrato com a aplicação cumulada de outras sanções, conforme previsto no item 19.2 do presente Edital.

19.5. Se a multa aplicada e as indenizações cabíveis forem superiores ao valor de pagamento eventualmente devido pela Administração ao contratado, além da perda desse valor, a diferença será descontada da garantia prestada ou será cobrada judicialmente.

19.6. A aplicação das sanções previstas no item 19.2 deste Edital não exclui, em hipótese alguma, a obrigação de reparação integral do dano causado à Administração Pública.

19.7. Na aplicação da sanção prevista no item 19.2, alínea “b”, do presente edital, será facultada a defesa do interessado no prazo de 15 (quinze) dias úteis, contado da data de sua intimação.

19.8. Para aplicação das sanções previstas nas alíneas “c” e “d” do item 19.2 do presente Edital o licitante ou o contratado será intimado para, no prazo de 15 (quinze) dias úteis, contado da data de intimação, apresentar defesa escrita e especificar as provas que pretenda produzir.





19.9. Na hipótese de deferimento de pedido de produção de novas provas ou de juntada de provas julgadas indispensáveis pelo agente de contratação, o licitante ou o contratado poderá apresentar alegações finais no prazo de 15 (quinze) dias úteis, contado da data da intimação.

19.10. Serão indeferidas pelo agente de contratação, mediante decisão fundamentada, provas ilícitas, impertinentes, desnecessárias, protelatórias ou intempestivas.

19.11. A personalidade jurídica poderá ser desconsiderada sempre que utilizada com abuso do direito para facilitar, encobrir ou dissimular a prática dos atos ilícitos previstos nesta Lei ou para provocar confusão patrimonial, e, nesse caso, todos os efeitos das sanções aplicadas à pessoa jurídica serão estendidos aos seus administradores e sócios com poderes de administração, a pessoa jurídica sucessora ou a empresa do mesmo ramo com relação de coligação ou controle, de fato ou de direito, com o sancionado, observados, em todos os casos, o contraditório, a ampla defesa e a obrigatoriedade de análise jurídica prévia.

19.12. É admitida a reabilitação do licitante ou contratado perante a própria autoridade que aplicou a penalidade, exigidos, cumulativamente:

- a) reparação integral do dano causado à Administração Pública;
- b) pagamento da multa;
- c) transcurso do prazo mínimo de 1 (um) ano da aplicação da penalidade, no caso de impedimento de licitar e contratar, ou de 3 (três) anos da aplicação da penalidade, no caso de declaração de inidoneidade;
- d) cumprimento das condições de reabilitação definidas no ato punitivo;
- e) análise jurídica prévia, com posicionamento conclusivo quanto ao cumprimento dos requisitos definidos neste artigo.

19.13. A sanção pelas infrações previstas nas alíneas “h” e “m” do item 19.2 do presente Edital exigirá, como condição de reabilitação do licitante ou contratado, a implantação ou aperfeiçoamento de programa de integridade pelo responsável.

20. PEDIDOS DE ESCLARECIMENTOS E IMPUGNAÇÕES





20.1. Os pedidos de esclarecimentos referentes ao processo licitatório e os pedidos de impugnações poderão ser enviados ao agente de contratação, até três dias úteis anteriores à data fixada para abertura da sessão pública, por meio da plataforma utilizada, no seguinte endereço eletrônico: portaldecompraspublicas.com.br.

20.2. As respostas aos pedidos de esclarecimentos e às impugnações serão divulgadas na própria plataforma.

21. DAS DISPOSIÇÕES GERAIS:

21.1. A proponente que vier a ser contratada ficará obrigada a aceitar, nas mesmas condições contratuais, os acréscimos ou supressões que se fizerem necessários, por conveniência da Administração, dentro do limite permitido pelo artigo 125 da Lei nº 14.133/2021, sobre o valor inicial atualizado do contratado.

21.2. Após a apresentação da proposta, não caberá desistência, salvo por motivo justo decorrente de fato superveniente e aceito pelo agente de contratação.

21.3. A Administração tem a prerrogativa de fiscalizar o cumprimento satisfatório do objeto da presente licitação, por meio de agente designado para tal função, conforme o disposto na Lei nº 14.133/2021.

21.4. Fica eleito o Foro da Comarca de Faxinal do Soturno para dirimir quaisquer litígios oriundos da licitação e do contrato dela decorrente, com expressa renúncia a outro qualquer, por mais privilegiado que seja.

Faxinal do Soturno, 30 de abril de 2026.

Este edital foi examinado e aprovado
por esta Assessoria Jurídica.

Em ____/____/____





Dra. Betina B. Sarzi Sartori OAB/RS 56.135	Lourenço Domingos Moro Prefeito Municipal
---	--

Registre-se e Publique-se:

Em ____/____/____





PROJETO BÁSICO

Município de Faxinal do Soturno - RS

Secretaria Municipal de Saúde

Necessidade da Administração: Objeto da presente licitação é a contratação de empresa especializada para o fornecimento de material e mão de obra para substituição da cobertura e telhado da Unidade Básica de Saúde

1. PROJETO BÁSICO – DEFINIÇÃO:

A Lei 14.133 de 01 de abril de 2021 estabelece normas gerais sobre licitações e contratos administrativos realizados pela administração pública. Nos termos do art. 6, inc. XXV, da Lei no 14.133, que instrui os processos de licitação: “Projeto básico é o conjunto de elementos necessários e suficientes, com nível de precisão adequado para definir e dimensionar a obra ou o serviço, ou o complexo de obras ou de serviços objeto da licitação, elaborado com base nas indicações dos estudos técnicos preliminares, que assegure a viabilidade técnica e o adequado tratamento do impacto ambiental do empreendimento e que possibilite a avaliação do custo da obra e a definição dos métodos e do prazo de execução”.

O empenho pela definição do objeto parte do respeito ao princípio fundamental da isonomia o qual possibilita aos participantes do processo reconhecer de forma clara e bem definida o objeto, compreendendo os limites aos quais ficarão sujeitos os vencedores de licitação e contratantes com a instituição pública.

2. OBJETO:

O objeto da presente licitação é a contratação de empresa especializada para o fornecimento de material e mão de obra para substituição da cobertura e telhado da Unidade Básica de Saúde. A necessidade de substituição do telhado da





Unidade Básica de Saúde (UBS) é devido aos graves e recorrentes problemas de infiltração de água da chuva. Nos dias chuvosos, a água infiltra na estrutura, comprometendo a integridade da edificação e a segurança dos serviços prestados.

A obra deverá ser executada em conformidade com projetos, memorial descritivo, planilha orçamentária e cronograma físico-financeiro, em anexo ao presente estudo. O projeto compreende o fornecimento de todos os materiais, os impostos, taxas, seguros, transporte, recolhimento previdenciário ao INSS e outros encargos que incidam ou venham a incidir sobre ele, sobre a execução da obra, ou ainda, sobre os empregados da empresa que venham a serem utilizados na execução das obras.

O valor máximo que a Administração se propõe a pagar **R\$ 142.122,45** (cento e quarenta e dois mil, cento e vinte e dois reais e quarenta e cinco centavos).

3. PRAZOS:

O contrato terá vigência pelo período de 12 (doze) meses e o prazo de execução da obra é de 02 (dois) meses, a contar da emissão da Ordem de Início, podendo, ambos os prazos, serem prorrogados desde que justificados pela contratada e autorizados pelo Gestor do contrato.

4. ORDEM DE INÍCIO:

A data de início dos serviços será definida pela Prefeitura Municipal, após os atos administrativos pertinentes. Para início das obras do contrato, a fiscalização fornecerá Ordem de Início de Serviços, contando prazo contratual.

5. JUSTIFICATIVA DE CONTRATAÇÃO:

A substituição do sistema de cobertura da Unidade Básica de Saúde (UBS) justifica-se em função da ocorrência de patologias construtivas recorrentes, especialmente infiltrações provenientes de águas pluviais. Durante eventos de precipitação, verifica-se a percolação de água através do telhamento e de seus





elementos de vedação, evidenciando falhas de estanqueidade do sistema existente.

Tais infiltrações comprometem a integridade dos elementos construtivos da edificação, podendo ocasionar deterioração de revestimentos, degradação de componentes estruturais e surgimento de manifestações patológicas como mofo e bolor. Além disso, impactam diretamente as condições de salubridade e funcionalidade dos ambientes internos, prejudicando a adequada prestação dos serviços de saúde à população.

Dessa forma, a intervenção proposta, com a substituição integral da cobertura, visa restabelecer o desempenho técnico da edificação, garantindo estanqueidade, durabilidade e condições adequadas de uso, em conformidade com as exigências normativas vigentes.

6. MODALIDADE DE LICITAÇÃO:

Trata-se de uma obra de engenharia a ser contratada mediante licitação global, onde inclui fornecimento de materiais e mão de obra para execução, na modalidade de **Concorrência**.

7. FISCALIZAÇÃO:

A fiscalização da obra será exercida pelo Responsável Técnico do Município de Faxinal do Soturno/RS ou através de servidor(a) formalmente designado(a) na forma do artigo 117 da Lei n.º 14.133/21, a quem compete verificar se a licitante vencedora está executando o fornecimento, observando o edital, ata, contrato e demais documentos que integram a licitação. O fiscal está investido do direito de recusar, em parte ou totalmente, o material e os serviços que não satisfaçam as especificações estabelecidas no memorial descritivo.

A Secretaria de Saúde indica os servidores, **William Fernandes Schiefelbein**, cargo de Oficial Administrativo, matrícula 1849-0, e-mail william.fs@faxinaldosoturno.rs.gov.br ; e **Mirela Schramm Tonetto**, cargo de





Engenheiro, matrícula 1887-2, engenharia@faxinaldosoturno.rs.gov.br, para atuarem como **gestor e fiscal do contrato**, respectivamente.

8. PAGAMENTOS:

Os pagamentos serão realizados de acordo com o cronograma físico-financeiro, através da emissão do boletim de medição pelo servidor responsável pela fiscalização, após vistorias no local da obra.

9. EMPRESA VENCEDORA:

A empresa vencedora deverá apresentar um responsável técnico devidamente registrado no CREA, que será responsável pela supervisão e execução de todos os trabalhos relacionados ao projeto. Esse profissional deverá possuir as qualificações e certificações necessárias para garantir a conformidade com as normas e regulamentações vigentes.

A empresa vencedora da licitação será responsável pela matrícula da obra junto ao INSS (CNO), antes do início da sua execução, bem como pela devida anotação da responsabilidade técnica – ART/RRT de execução junto ao respectivo conselho profissional.

A empresa deverá apresentar ainda, atestado de capacidade técnica profissional comprovada de execução de obra e/ou serviço de complexidade tecnológica operacional equivalente ou superior ao objeto desta licitação.

A empresa vencedora deverá observar durante a execução do contrato as normas técnicas aplicáveis à obra, bem como as normas de segurança do trabalho e o fornecimento e uso de EPIS por parte dos empregados da empresa.

A vencedora deverá executar a obra observando fielmente o Projeto Básico e seus anexos, inclusive em relação à qualidade dos materiais e ao cronograma de execução, e os termos da sua proposta.

A empresa vencedora deverá refazer, às suas expensas, os trabalhos executados em desacordo com o estabelecido no instrumento contratual, no Projeto Básico e seus anexos, bem como substituir aqueles realizados com materiais





defeituosos ou com vício de construção, pelo prazo de 05 (cinco) anos, contado da data de emissão do Termo de Recebimento Definitivo da mesma.

10. CONCLUSÃO DOS SERVIÇOS:

A obra será dada como concluída após o aceite da FISCALIZAÇÃO. Ao final, a obra deverá ser entregue limpa e isenta de sobras de materiais.

A prefeitura emitirá o Termo de Recebimento Provisório na conclusão dos serviços, total ou parcial, e após 90 dias da conclusão total será emitido o Termo de Recebimento Definitivo da Obra e Atestado de Capacidade Técnica, mediante a apresentação da CND do INSS e a eliminação de quaisquer pendências contratuais ou de serviço. A empresa permanece responsável pelos serviços, após a conclusão, nos termos do Código Civil e Código de Defesa do Consumidor.

Faxinal do Soturno, 27 de abril de 2026.



Nome: Kelli Manfio
CPF: ***.086.400-**

Assinado com certificado digital avançado

Kelli Manfio

Eng. Civil CREA RS 230615

Documento assinado digitalmente em 27/04/2026 15:08:09
Acesse o endereço: <https://sl.cidade360.cloud/B4F99> para
verificar a autenticidade.





ESTUDO TÉCNICO PRELIMINAR

Município de Faxinal do Soturno - RS

Secretaria de Saúde

Necessidade da Administração: O objeto da presente licitação é a contratação de empresa especializada para o fornecimento de material e mão de obra para substituição da cobertura e telhado da Unidade Básica de Saúde

1. DESCRIÇÃO DA NECESSIDADE

A necessidade de substituição do telhado da Unidade Básica de Saúde (UBS) é devido aos graves e recorrentes problemas de infiltração de água da chuva. Nos dias chuvosos, a água infiltra na estrutura, comprometendo a integridade da edificação e a segurança dos serviços prestados.

2. DESCRIÇÃO DOS REQUISITOS DA CONTRATAÇÃO

Os serviços têm natureza de serviços comuns, tendo em vista que seus padrões de desempenho e qualidade podem ser objetivamente definidos pelo edital, por meio de especificações usuais de mercado, nos termos do art. 6º, inciso XIII, da Lei Federal nº 14.133/2021.

A obra deverá ser executada em conformidade com projetos, memorial descritivo, planilha orçamentária e cronograma físico-financeiro, em anexo ao presente estudo. O projeto compreende o fornecimento de todos os materiais, os impostos, taxas, seguros, transporte, recolhimento previdenciário ao INSS e outros encargos que incidam ou venham a incidir sobre ele, sobre a execução da obra, ou ainda, sobre os empregados da empresa que venham a serem utilizados na execução das obras.

O contrato terá vigência pelo período de 12 (dozes) meses e o prazo de execução da obra é de 02 (dois) meses, a contar da emissão da Ordem de Início.





3. DEMONSTRATIVO DE PREVISÃO NO PAC

Há previsão de contratação no Plano Anual de Contratações de 27 de abril de 2026 – 4ª alteração.

4. ESTIMATIVA DAS QUANTIDADES

Os quantitativos estimados para a contratação pretendida foram calculados pelo responsável técnico do projeto, conforme planilha orçamentária.

5. LEVANTAMENTO DE MERCADO

Conforme pesquisa de mercado realizada, para solução da necessidade administrativa, objeto do presente Estudo Técnico Preliminar, vislumbra-se possível, sob o aspecto técnico e econômico, a contratação de empresa especializada para o fornecimento de material e mão de obra substituição da cobertura e telhamento da Unidade Básica de Saúde.

6. ESTIMATIVA DO VALOR DA CONTRATAÇÃO

Estima-se para a contratação almejada o valor total de é **R\$ 142.122,45** (cento e quarenta e dois mil, cento e vinte e dois reais e quarenta e cinco centavos), conforme planilha orçamentária em anexo.

Para tanto, foi utilizado o método III do art. 23, §1º, da Lei Federal 14.133/2021:

“III - utilização de dados de pesquisa publicada em mídia especializada, de tabela de referência formalmente aprovada pelo Poder Executivo Federal e de sítios eletrônicos especializados ou de domínio amplo, desde que contenham a data e hora de acesso”, neste caso, tabela SINAPI;

7. DESCRIÇÃO DA SOLUÇÃO COMO UM TODO

A solução proposta é a contratação de empresa especializada para o fornecimento de material e mão de obra substituição do telhado da Unidade Básica de Saúde. A necessidade de substituição do telhado da Unidade Básica de Saúde





(UBS) é devido aos graves e recorrentes problemas de infiltração de água da chuva. Nos dias chuvosos, a água infiltra na estrutura, comprometendo a integridade da edificação e a segurança dos serviços prestados.

8. JUSTIFICATIVA PARA O PARCELAMENTO OU NÃO DA CONTRATAÇÃO

Nos termos do art. 47, inciso II, da Lei Federal nº 14.133/2021, as licitações atenderão ao princípio do parcelamento, quando tecnicamente viável e economicamente vantajoso. Na aplicação deste princípio, o § 1º do mesmo art. 47 estabelece que deverão ser considerados a responsabilidade técnica, o custo para a Administração de vários contratos frente às vantagens da redução de custos, com divisão do objeto em itens, e o dever de buscar a ampliação da competição e de evitar a concentração de mercado.

Em vista disto, o princípio do parcelamento não deverá ser aplicado à presente contratação, tendo em vista que eventual divisão do objeto geraria maior trabalho de fiscalização contratual uma vez que se trata da reforma de um imóvel público.

9. RESULTADOS PRETENDIDOS

Pretende-se, com o presente processo licitatório, assegurar a seleção da proposta apta a gerar a contratação mais vantajosa para o Município.

Almeja-se, igualmente, assegurar tratamento isonômico entre os licitantes, bem como a justa competição, bem como evitar contratação com sobrepreço ou com preço manifestamente inexequível e superfaturamento na execução do contrato.

A contratação decorrente do presente processo licitatório exigirá da contratada o cumprimento das boas práticas de sustentabilidade, contribuindo para a racionalização e otimização do uso dos recursos, bem como para a redução dos impactos ambientais.





10. PROVIDÊNCIAS PRÉVIAS AO CONTRATO

Não há providências prévias.

11. CONTRATAÇÕES CORRELATAS E/OU INTERDEPENDENTES

Não houve contratações correlatas.

12. POSSÍVEIS IMPACTOS AMBIENTAIS

- Geração de resíduos de construção;
- Redução de área permeável;
- Poluição sonora;



Nome: Lidiane da Silva Gabbi
Fiori
CPF: ***.818.040-**

Assinado com certificado digital avançado

Lidiane Gabbi Fiori
Secretária de Saúde



Nome: Kelli Manfio
CPF: ***.086.400-**

Assinado com certificado digital avançado

Kelli Manfio
Eng. Civil CREA RS 230615

Com base na justificativa e nas especificações técnicas constantes neste Estudo Técnico Preliminar e seus anexos, e na existência de planejamento orçamentário para subsidiar esta contratação, declaro que a contratação é viável, atendendo aos padrões e preços de mercado.



Nome: Lourenço Domingos
Moro
CPF: ***.807.570-**

Assinado com certificado digital avançado

Lourenço Domingos Moro
Prefeito Municipal

Faxinal do Soturno, 27 de abril de 2026.



Tipo: OBRA OU SERVIÇO Convênio: NÃO É CONVÊNIO	Participação Técnica: INDIVIDUAL/PRINCIPAL Motivo: NORMAL
---	--

Contratado

Carteira: RS230615 Profissional: KELLI MANFIO RNP: 2217455605 Título: Engenheira Civil Empresa: NENHUMA EMPRESA	E-mail: kellimanfio@hotmail.com Nr.Reg.:
--	---

Contratante

Nome: MUNICÍPIO DE FAXINAL DO SOTURNO Endereço: RUA JULIO DE CASTILHOS 609 Cidade: FAXINAL DO SOTURNO	E-mail: engenharia@faxinaldosoturno.rs.gov.br Telefone: (55)32633700 Bairro: CENTRO	CPF/CNPJ: 88488341000107 CEP: 97220000 UF: RS
--	--	---

Identificação da Obra/Serviço

Proprietário: MUNICÍPIO DE FAXINAL DO SOTURNO Endereço da Obra/Serviço: Rua 30 DE NOVENBRO - UNIDADE BÁSICA SAÚDE Cidade: FAXINAL DO SOTURNO Bairro: CENTRO Finalidade: PÚBLICO Data Início: 01/04/2026 Prev.Fim: 30/04/2026	CPF/CNPJ: 88488341000107 CEP: 97220000 UF: RS Vlr Contrato(R\$): 0,10 Honorários(R\$): 0,10 Ent.Classe:
---	--

Atividade Técnica	Descrição da Obra/Serviço	Quantidade	Unid.
Projeto	Reforma	676,82	M²
Observações	REFORMA REFERENTE TROCA DE TELHADO/COBERTURA UBS		
Orçamento	GLOBAL DA OBRA	1,00	UN

ART registrada (paga) no CREA-RS em 27/04/2026

Nome: Kelli Manfio
CPF: ***.086.400-**
Assinado com certificado digital avançado

Local e Data	Declaro serem verdadeiras as informações acima KELLI MANFIO Profissional	De acordo  Nome: Lourenço Domingos Moro CPF: ***.807.570-** MUNICÍPIO DE FAXINAL DO SOTURNO Assinado com certificado digital avançado Contratante
--------------	--	---

A AUTENTICIDADE DESTA ART PODE SER CONFIRMADA NO SITE DO CREA-RS, LINK SOCIEDADE - ART CONSULTA.

Nome: Lidiane da Silva Gabbi Fiori
CPF: ***.818.040-**
Assinado com certificado digital avançado

Documento assinado digitalmente em 30/04/2026 15:00:08
Acesse o endereço: <https://sl.cidade360.cloud/64899> para verificar a autenticidade.



Telhado Existente

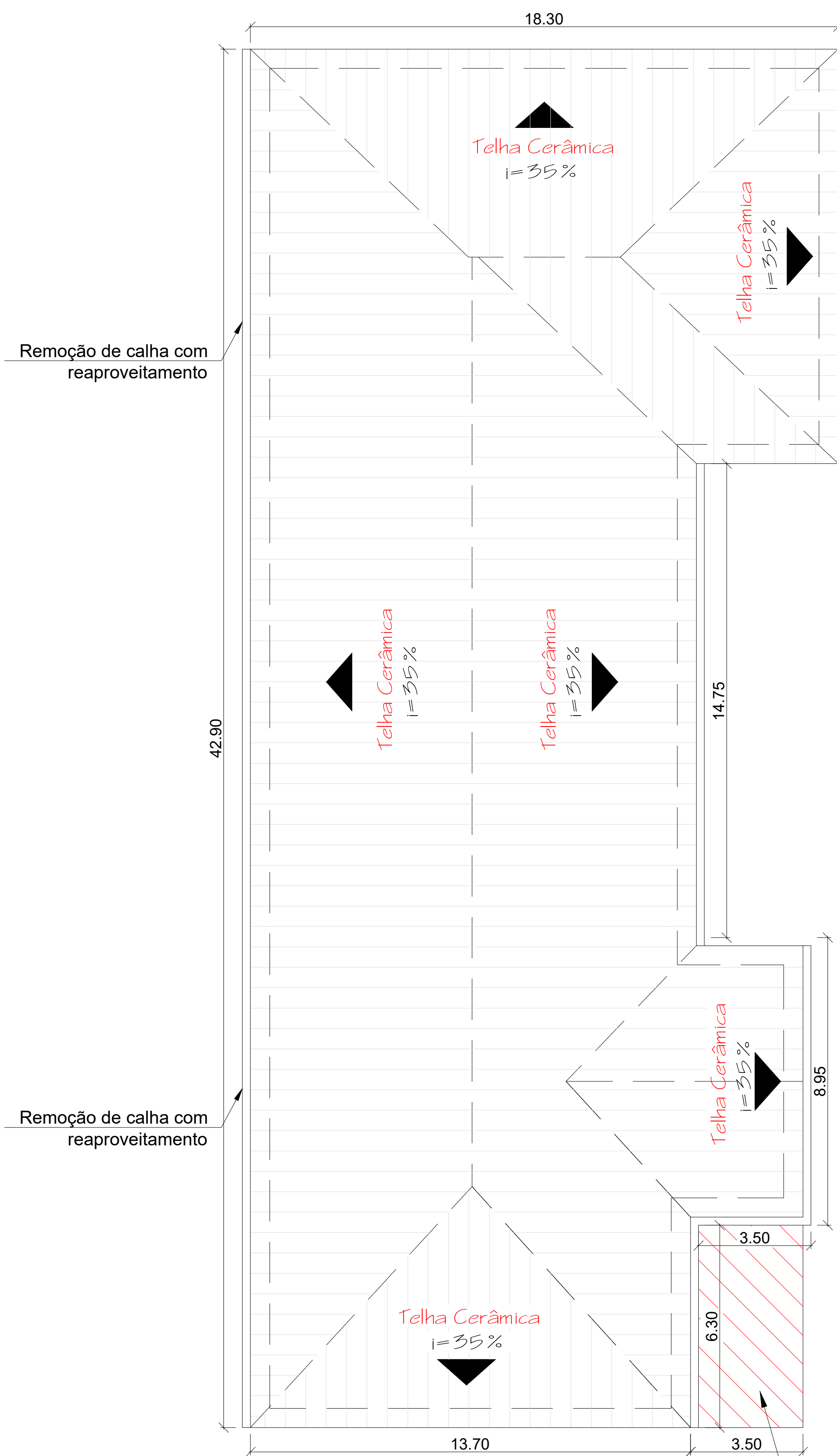

Cobertura em policarbonato existente - manter

Proposta de Novo Telhado

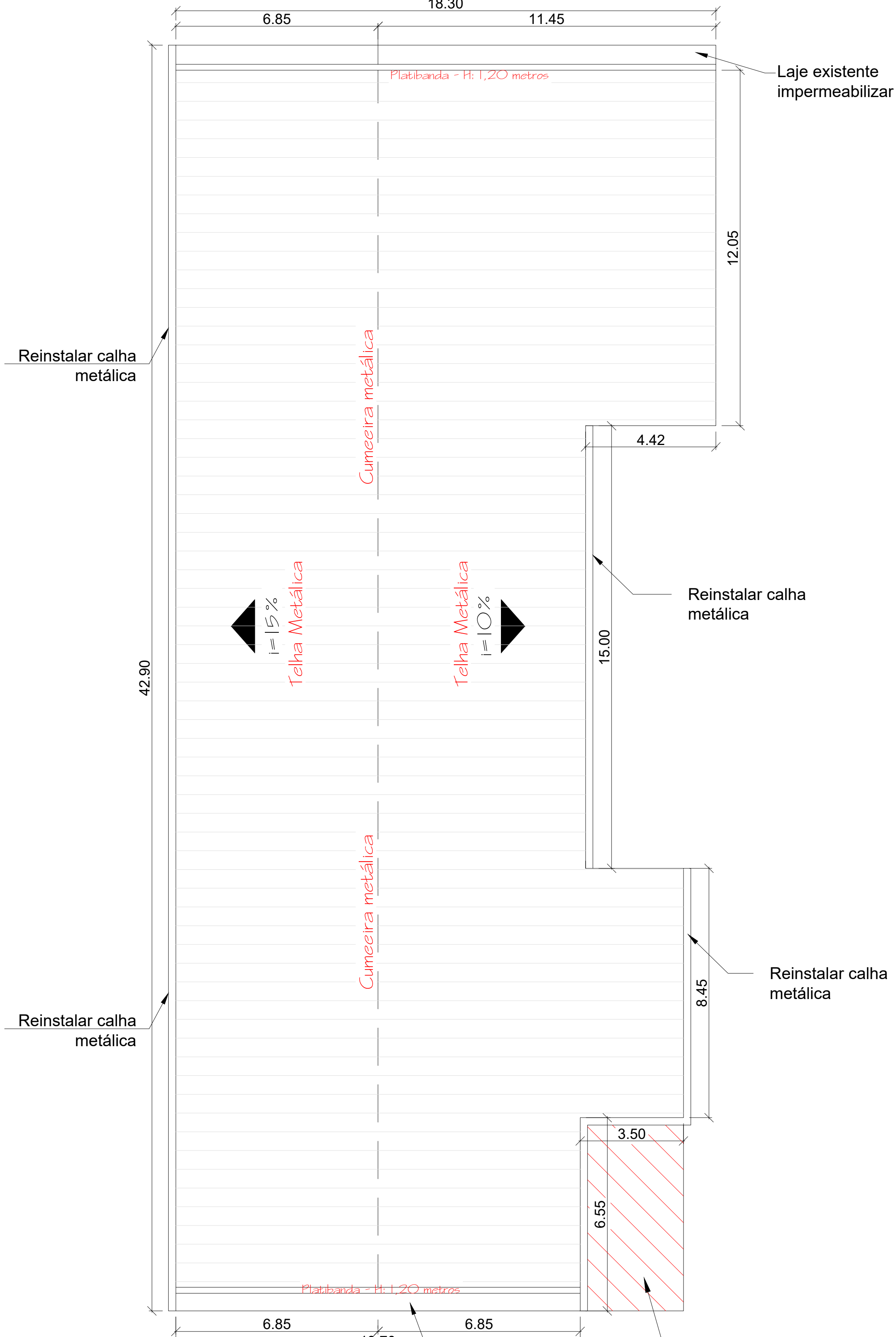

Laje existente impermeabilizar

Cobertura em policarbonato existente - manter

Detalhamento Vigas e Pilaretes Platibanda

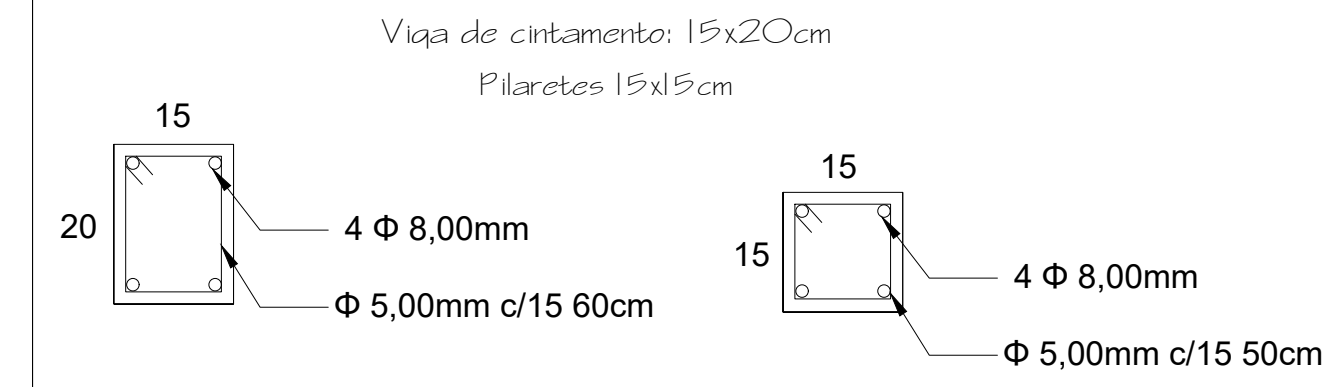

PROPRIETÁRIO
PREF. MUN. DE FAXINAL DO SOTURNO

REFORMA COBERTURA POSTO DE SAÚDE

DISCRIMINAÇÃO
DETALHAMENTO

DATA NOV/2025	DESENHO KELLI	ESCALA 1/50	ÁREA	PRANCHA 1/1
------------------	------------------	----------------	------	----------------

RESPONSÁVEL TÉCNICO
Engenheira Civil
KELLI MANFIO
CREA RS 230615

PREFEITO MUNICIPAL
SR. LOURENÇO DOMINGOS MORO

Nº OPERAÇÃO 0	Nº SICONV 0	PROPONENTE / TOMADOR PREFEITURA MUNICIPAL DE FAXINAL DO SOTURNO
------------------	----------------	--

APELIDO DO EMPREENDIMENTO / DESCRIÇÃO DO LOTE
REFORMA COBERTURA DA UNIDADE BÁSICA DE SAÚDE / REFORMA COBERTURA POSTO DE SAÚDE

Conforme legislação tributária municipal, definir estimativa de percentual da base de cálculo para o ISS:	30,00%
Sobre a base de cálculo, definir a respectiva alíquota do ISS (entre 2% e 5%):	3,00%

BDI 1

TIPO DE OBRA
Construção e Reforma de Edifícios

Itens	Siglas	% Adotado
Administração Central	AC	4,00%
Seguro e Garantia	SG	0,95%
Risco	R	1,28%
Despesas Financeiras	DF	1,23%
Lucro	L	7,40%
Tributos (impostos COFINS 3%, e PIS 0,65%)	CP	3,65%
Tributos (ISS, variável de acordo com o município)	ISS	0,90%
Tributos (Contribuição Previdenciária sobre a Receita Bruta - 0% ou 4,5% - Desoneração)	CPRB	0,00%
BDI SEM desoneração (Fórmula Acórdão TCU)	BDI PAD	21,00%

Os valores de BDI foram calculados com o emprego da fórmula:

$$BDI = \frac{(1+AC + S + R + G)*(1 + DF)*(1+L)}{(1-CP-ISS-CRPB)} - 1$$

Declaro para os devidos fins que, conforme legislação tributária municipal, a base de cálculo deste tipo de obra corresponde à 30%, com a respectiva alíquota de 3%.

Declaro para os devidos fins que o regime de Contribuição Previdenciária sobre a Receita Bruta adotado para elaboração do orçamento foi SEM Desoneração, e que esta é a alternativa mais adequada para a Administração Pública.

Observações:

Declaro para os devidos fins que a Data Base é 03/2026.
ENCARGOS SOCIAIS SOBRE PREÇOS DA MÃO-DE-OBRA (NÃO DESONERADO): 111,95%(HORA) 69,29%(MÊS)

FAXINAL DO SOTURNO/RS
Local

sexta-feira, 24 de abril de 2026
Data



Nome: Kelli Manfio
CPF: ***.086.400-**

Assinado com certificado digital avançado

Responsável Técnico
Nome: KELLI MANFIO
CREA/CAU: CREA RS 230615
ART/RRT: 0

Documento assinado digitalmente em 30/04/2026 15:08:16
Acesse o endereço: <https://sl.cidade360.cloud/BRW9> para verificar a autenticidade.



Apêndice 21 – Encargos Sociais – Rio Grande do Sul

RIO GRANDE DO SUL VIGÊNCIA A PARTIR DE 01/2026

ENCARGOS SOCIAIS SOBRE A MÃO DE OBRA					
CÓDIGO	DESCRIÇÃO	COM DESONERAÇÃO		SEM DESONERAÇÃO	
		HORISTA %	MENSALISTA %	HORISTA %	MENSALISTA %
GRUPO A					
A1	INSS	10,00%	10,00%	20,00%	20,00%
A2	SESI	1,50%	1,50%	1,50%	1,50%
A3	SENAI	1,00%	1,00%	1,00%	1,00%
A4	INCRA	0,20%	0,20%	0,20%	0,20%
A5	SEBRAE	0,60%	0,60%	0,60%	0,60%
A6	Salário Educação	2,50%	2,50%	2,50%	2,50%
A7	Seguro Contra Acidentes de Trabalho	3,00%	3,00%	3,00%	3,00%
A8	FGTS	8,00%	8,00%	8,00%	8,00%
A9	SECONCI	0,00%	0,00%	0,00%	0,00%
A	Total	26,80%	26,80%	36,80%	36,80%
GRUPO B					
B1	Repouso Semanal Remunerado	17,78%	Não incide	17,78%	Não incide
B2	Feriados	4,21%	Não incide	4,21%	Não incide
B3	Auxílio - Enfermidade	0,88%	0,67%	0,88%	0,67%
B4	13º Salário	10,92%	8,29%	10,92%	8,29%
B5	Licença Paternidade	0,07%	0,05%	0,07%	0,05%
B6	Faltas Justificadas	0,73%	0,56%	0,73%	0,56%
B7	Dias de Chuvas	1,65%	Não incide	1,65%	Não incide
B8	Auxílio Acidente de Trabalho	0,03%	0,02%	0,03%	0,02%
B9	Férias Gozadas	11,04%	8,38%	11,04%	8,38%
B10	Salário Maternidade	0,04%	0,03%	0,04%	0,03%
B	Total	47,35%	18,00%	47,35%	18,00%
GRUPO C					
C1	Aviso Prévio Indenizado	4,18%	3,17%	4,18%	3,17%
C2	Aviso Prévio Trabalhado	0,11%	0,08%	0,11%	0,08%
C3	Férias Indenizadas	3,59%	2,73%	3,59%	2,73%
C4	Depósito Rescisão Sem Justa Causa	1,78%	1,35%	1,78%	1,35%
C5	Indenização Adicional	0,35%	0,26%	0,35%	0,26%
C	Total	10,01%	7,59%	10,01%	7,59%
GRUPO D					
D1	Reincidência de Grupo A sobre Grupo B (sem considerar INNS sobre 13º, conforme Lei nº 14.973/2024)	11,60%	4,00%	17,42%	6,62%
D2	Reincidência de Grupo A sobre Aviso Prévio Trabalhado e Reincidência do FGTS sobre Aviso Prévio Indenizado	0,36%	0,28%	0,37%	0,28%
D	Total	11,96%	4,28%	17,79%	6,90%
TOTAL(A+B+C+D)		96,12%	56,67%	111,95%	69,29%

Fonte: Informação Dias de Chuva – INMET



Nome: Kelli Manfio
CPF: ***.086.400-**

Assinado com certificado digital avançado

Documento assinado digitalmente em 20/04/2026 15:08:18
Acesse o endereço: <https://sl.cidade360.cloud/ANSER> para verificar a autenticidade.





CRONOGRAMA FÍSICO-FINANCEIRO
(SELECIONAR)

Grau de Sigilo
#PUBLICO

Nº OPERAÇÃO 0	Nº SICONV 0	PROponente TOMADOR PREFEITURA MUNICIPAL DE FAXINAL	APelido Empreendimento REFORMA COBERTURA DA UNIDADE BÁSICA DE SAÚDE	DESCRIÇÃO DO LOTE REFORMA COBERTURA POSTO DE SAÚDE
-------------------------	-----------------------	--	---	--

Item	Descrição	Valor (R\$)	Parcelas:	1	2	3	4	5	6	7	8	9	10	11	12
1.	REFORMA COBERTURA DA UNIDADE BÁS	142.122,45	% Período:	06/26 47,79%	07/26 52,21%	08/26	09/26	10/26	11/26	12/26	01/27	02/27	03/27	04/27	05/27
1.1.	SERVIÇOS INICIAIS	3.568,92	% Período:	50,00%	50,00%			0,00%							
1.2.	REMOÇÃO DA COBERTURA	16.210,43	% Período:	100,00%											
1.3.	PLATIBANDA	20.309,32	% Período:	70,00%	30,00%										
1.4.	COBERTURA/TELHAMENTO	102.033,78	% Período:	35,00%	65,00%										
Total: R\$ 142.122,45															
				%:	47,79%	52,21%									
				Repasse:	-	-									
				Contrapartida:	67.923,24	74.199,21									
				Outros:	-	-									
				Investimento:	67.923,24	74.199,21									
				%:	47,79%	100,00%									
				Repasse:	-	-									
				Contrapartida:	67.923,24	142.122,45									
				Outros:	-	-									
				Investimento:	67.923,24	142.122,45									

FAXINAL DO SOTURNO/RS

Local

sexta-feira, 24 de abril de 2026

Data

Responsável Técnico

Nome: **KELLI MANFIO**

CREA/CAU: **CREA RS 230615**

ART/RRT:



Nome: **Kelli Manfio**
CPF: *****.086.400-****

Assinado com certificado digital avançado

Documento assinado digitalmente em 30/04/2026 15:00:48
Acesse o endereço: <https://sl.cidade360.cloud/#000> para verificar a autenticidade.





MEMORIAL DE CÁLCULO

Serviços iniciais:

Placa de obra: $1,50\text{m} \times 2,00\text{m} = 3,00\text{m}^2$;

Eng. Civil: 10h

Remoção da cobertura:

Remoção de telhas – $669,45\text{m}^2 \times 1,059$ (fator de correção $i=35\%$) = $708,95\text{m}^2$;

Remoção de tesouras de madeiras – estima-se umas 20 unidades;

Remoção de tramas de madeira – $708,95\text{m}^2$;

Remoção de calha – $42,90\text{m} + 14,75\text{m} + 8,95\text{m} + 3,50\text{m} + 6,30\text{m} = 76,40\text{m}$;

Platibanda:

Forma para viga – $18,30\text{m} \times 2 \times 0,20\text{m} + 12,70\text{m} \times 2 \times 0,20\text{m} = 12,40\text{m}^2$;

Ferro 8mm- 4barras $\times 18,30\text{m} + 4$ barras $\times 12,70\text{m} + 4 \times 1,20\text{m} \times 11$ pilares = $176,80\text{m} \times 0,40\text{kg/m} = 69,12\text{kg}$;

Ferro 5mm –

Vigas:

$18,30/0,15 = 122$ estribos

$12,70\text{m}/0,15\text{m} = 85$ estribos

$122+85 = 207 \times 0,60\text{m} = 124,20\text{m} \times 0,15\text{kg/m} = 18,63\text{kg}$

Pilaretes –

$1,20/0,15 = 8$ estribos $\times 11$ estribos $\times 0,50\text{m} = 5,50\text{m} \times 0,15\text{kg/m} = 2,20\text{kg}$

Total: $2,2+18,63 = 20,83\text{kg}$

Concreto – $18,30\text{m} \times 2 \times 0,20\text{m} \times 0,20\text{m} + 12,70\text{m} \times 0,20\text{m} \times 0,20\text{m} \times 1,20\text{m} \times 20 \times 0,20 \times 0,20\text{m} = 2,95\text{m}^3$;

Alvenaria de vedação – $1,00\text{m} \times (18,30 + 13,70\text{m}) = 32,00\text{m}^2$;

Chapisco - $1,20\text{m} \times (18,30 + 13,70\text{m}) = 38,40\text{m}^2 \times 2 = 76,80\text{m}^2$;

Emboço/massa única: $76,80\text{m}^2$;

Fundo selador: $76,80\text{m}^2$;

Pintura: $76,80\text{m}^2$;





Impermeabilização de superfície com manta asfáltica: $12,70m \times 0,50m + 18,30m \times 0,50m = 15,50m^2$;

Cobertura/telhamento:

Fabricação e instalação de tesoura de madeira 9,00m vão – 08 unidades X 0,30=3,00und;
(considerando um aproveitamento de 70% da estrutura antiga);

Fabricação e instalação de tesoura de madeira 7,00m vão – 18 und x 0,30= 6,00 und
(considerando um aproveitamento de 70% da estrutura antiga);

Auxiliar de carpinteiro – 100h

Carpinteiro – 100h;

Trama de aço composta por telhado de até 02 águas – $669,45m^2 \times 1,011$ (fator correção $i=15\%$) = $676,82m^2$;

Telhamento com telha trapezoidal metálica $e=0,5mm$ - $676,82m^2$;

Cumeeira para telha metálica – 41,25m

Rufo/algerosa= $13,70m \times 2 + 18,30m \times 2 = 64,00m$

Mão de obra para instalação de calha - 76,40m;

Faxinal do Soturno, 24 de abril de 2026.



Nome: Kelli Manfio
CPF: ***.086.400-**

Assinado com certificado digital avançado

Kelli Manfio

Eng. Civil CREA RS230615





MEMORIAL DESCRITIVO E ESPECIFICAÇÕES TÉCNICAS

OBRA: Substituição Do Telhado da Unidade Básica de Saúde

ENDEREÇO: Rua 30 De Novembro, Faxinal Do Soturno/RS

PROPRIETÁRIO: Município De Faxinal Do Soturno/RS

1. OBJETIVO

O presente memorial descritivo tem por finalidade estabelecer as diretrizes técnicas, especificações de materiais, métodos executivos e critérios de qualidade para a execução da substituição integral da cobertura da Unidade Básica de Saúde (UBS), localizada na Rua 30 de Novembro, centro de faxinal do Soturno/RS.

A intervenção justifica-se em função das patologias existentes na cobertura atual, tais como infiltrações recorrentes, comprometimento do desempenho térmico e possíveis degradações do sistema estrutural de madeira, decorrentes de intervenções anteriores realizadas de forma não padronizada.

2. SITUAÇÃO ATUAL

A edificação possui cobertura em telhas cerâmicas, com geometria em quatro águas e inclinação variável entre 30% e 35%. Observa-se que o sistema foi executado em diferentes etapas construtivas, apresentando descontinuidades estruturais e adaptações que comprometem o correto escoamento das águas pluviais.





3. DESCRIÇÃO DA SOLUÇÃO PROPOSTA

Será realizada a substituição completa do sistema de cobertura existente, incluindo telhamento, estrutura de suporte (madeiramento) e elementos complementares, por um novo sistema composto por telhas metálicas trapezoidais, com inclinação mínima de 10%, configurado em duas águas.

4. SERVIÇOS PRELIMINARES

- Deverá ser realizada a remoção completa das telhas cerâmicas existentes, incluindo cumeeiras e arremates;
- Todo o sistema de madeiramento (caibros, ripas, terças e demais elementos estruturais) deverá ser desmontado;
- As calhas existentes deverão ser removidas cuidadosamente, evitando deformações, com vistas ao seu reaproveitamento, caso apresentem condições adequadas;
- O material removido deverá ser devidamente armazenado, separado e destinado conforme orientação da fiscalização, respeitando as normas ambientais vigentes;
- Deverão ser adotadas medidas de proteção da edificação durante a execução, evitando danos às áreas internas da UBS.

5. ESTRUTURA DA COBERTURA

- O novo sistema estrutural deverá ser executado em madeira serrada ou beneficiada, seca e isenta de defeitos, ou outro material conforme projeto executivo;
- Todo o madeiramento reaproveitado deverá passar por inspeção técnica, sendo rejeitadas peças com sinais de apodrecimento, ataque biológico ou empenamento;





- Recomenda-se o tratamento do madeiramento com produto imunizante (fungicida e inseticida), conforme normas técnicas aplicáveis;
- O dimensionamento e espaçamento das peças deverão seguir rigorosamente o projeto executivo.

6. COBERTURA METÁLICA

- As telhas deverão ser do tipo trapezoidal, em aço galvanizado ou galvalume, com espessura mínima de 0,50 mm;
- A fixação deverá ser realizada com parafusos autobrocantes com vedação em arruela de neoprene, garantindo estanqueidade;
- As sobreposições longitudinais e transversais deverão respeitar as recomendações do fabricante;
- Deverá ser instalada cumeeira metálica e demais peças de acabamento necessárias;
- A inclinação mínima da cobertura será de 10%, garantindo o adequado escoamento das águas pluviais.

7. PLATIBANDA

- Será executada platibanda nas fachadas frontal e posterior, com altura de 1,20 m;
- A estrutura será composta por pilaretes e vigas de amarração (cintamento), conforme detalhamento do projeto estrutural;
- A alvenaria deverá ser executada com blocos cerâmicos, devidamente alinhados e prumados;
- O revestimento será composto por chapisco, emboço e reboco, seguido de aplicação de selador acrílico e pintura com tinta acrílica de alta qualidade para áreas externas;





8. IMPERMEABILIZAÇÃO

- A laje existente nas áreas de beiral (frontal e posterior) deverá ser previamente limpa e regularizada;
- Será aplicada manta asfáltica, com espessura adequada, conforme especificação do fabricante;
- As emendas deverão ser executadas por processo de termofusão, garantindo perfeita aderência e continuidade do sistema impermeabilizante;

9. SISTEMA DE DRENAGEM PLUVIAL

- Deverão ser instalados rufos e algerosas em todos os encontros entre cobertura e elementos verticais (paredes/platibanda);
- Os rufos deverão ser em chapa metálica galvanizada, devidamente fixados e vedados;
- As calhas removidas deverão ser reinstaladas após a conclusão da cobertura, desde que estejam em boas condições;
- Caso necessário, deverão ser realizados reparos ou substituições pontuais nas calhas para garantir o correto escoamento das águas;
- O sistema deverá assegurar a condução eficiente das águas pluviais até os pontos de descida existentes.

10. CONDIÇÕES GERAIS DE EXECUÇÃO

- Todos os serviços deverão ser executados conforme as normas técnicas brasileiras vigentes (ABNT), especialmente aquelas relacionadas a coberturas, estruturas de madeira, impermeabilização e segurança do trabalho;
- A obra deverá seguir as diretrizes da NR-18 (Condições e Meio Ambiente de Trabalho na Indústria da Construção) e NR-35 (Trabalho em Altura);





- A contratada será responsável pela segurança do canteiro de obras, fornecimento de EPIs e EPCs;
- Todos os serviços deverão ser acompanhados por responsável técnico habilitado;
- Qualquer divergência entre o memorial e o projeto executivo deverá ser comunicada à fiscalização antes da execução.

Faxinal do Soturno, 27 de abril de 2026.



Nome: Kelli Manfio
CPF: ***.086.400-**

Assinado com certificado digital avançado

Kelli Manfio

Eng. Civil CREA RS230615

Documento assinado digitalmente em 27/04/2026 15:06:48
Acesse o endereço: <https://sl.cidade360.cloud/88888j> para
verificar a autenticidade.



COMPOSIÇÕES

Composição	01	Remoção de calhas, de forma manual, com reaproveitamento. Comp. Ref.:104803	m		5,56	5,89
SINAPI	88323	TELHADISTA COM ENCARGOS COMPLEMENTARES	H	0,075	27,25	28,94
SINAPI	88316	SERVENTE COM ENCARGOS COMPLEMENTARES	H	0,15	23,48	24,83

Composição	02	Mão de obra para instalação de calha de chapa de aço galvanizado (calha existente).	m		7,70	8,15
SINAPI	88323	TELHADISTA COM ENCARGOS COMPLEMENTARES	H	0,11	27,25	28,94
SINAPI	88316	SERVENTE COM ENCARGOS COMPLEMENTARES	H	0,2	23,48	24,83

Composição	03	CUMEEIRA NORMAL PARA TELHA TRAPEZOIDAL DE AÇO, E = 0,5 MM, INCLUSO ACESSÓRIOS DE FIXAÇÃO E IÇAMENTO.	m		101,64	101,91
sinapi	93282	GUINCHO ELÉTRICO DE COLUNA, CAPACIDADE 400 KG, COM MOTO FREIO, MOTOR TRIFÁSICO DE 1,25 CV - CHI DIURNO. AF_03/2016	CHI	0,0027	31,79	33,89
sinapi	93281	GUINCHO ELÉTRICO DE COLUNA, CAPACIDADE 400 KG, COM MOTO FREIO, MOTOR TRIFÁSICO DE 1,25 CV - CHP DIURNO. AF_03/2016	CHP	0,002	32,83	34,93
sinapi	88323	TELHADISTA COM ENCARGOS COMPLEMENTARES	H	0,079	27,25	28,94
SINAPI	88316	SERVENTE COM ENCARGOS COMPLEMENTARES	H	0,093	23,48	24,83
cotação	01	CUMEEIRA NORMAL PERFIL TRAPEZOIDAL 40, EM AÇO REVESTIDO EM LIGA DE ALUMINIO SEM PINTURA, ESPESSURA =0,5MM	M	1,08	80,00	80,00
sinapi-i	11029	HASTE RETA PARA GANCHO DE FERRO GALVANIZADO, COM ROSCA 1/4" X 30 CM PARA FIXACAO DE TELHA METALICA, INCLUI PORCA E ARRUELAS DE VEDACAO	CJ	6,36	1,69	1,69



Nome: Kelli Manfio
CPF: ***.086.400-**

Assinado com certificado digital avançado

Kelli Manfio

Eng Civil CREA RS230615

Faxinal do Soturno, 24 de abril de 2026.



COTAÇÕES

CÓDIGO	DESCRIÇÃO	UNIDADE	MEDIANA	ÍNDICE RETROAÇÃO
01	CUMEEIRA NORMAL PERFIL TRAPEZOIDAL 40, EM AÇO REVESTIDO EM LIGA DE ALUMINIO SEM PINTURA, ESPESSURA =0,5MM	M	80,00	
EMPRESA	NOME DA EMPRESA		COTAÇÕES	DATA COTAÇÃO
E001	MATERIAIS DE CONSTRUÇÃO ALAOR		80,00	24/04/2026
E002	ARNUTI MATERIAIS DE CONSTRUÇÃO		80,00	24/04/2026
OBSERVAÇÕES:				

Faxinal do Soturno, 24 de abril de 2026.



Nome: Kelli Manfio
CPF: ***.086.400-**

Assinado com certificado digital avançado

Kelli Manfio

Eng Civil CREA RS230615





PO - PLANILHA ORÇAMENTÁRIA
Orçamento Base para Licitação - (SELECIONAR)

Grau de Sigilo
#PUBLICO

Nº OPERAÇÃO 0	Nº SICONV 0	PROponente / TOMADOR PREFEITURA MUNICIPAL DE FAXINAL DO SOTURNO	APELIDO DO EMPREENDIMENTO REFORMA COBERTURA DA UNIDADE BÁSICA DE SAÚDE			
LOCALIDADE SINAPI PORTO ALEGRE	DATA BASE 03-26 (N DES.)	DESCRIÇÃO DO LOTE REFORMA COBERTURA POSTO DE SAÚDE	MUNICÍPIO / UF FAXINAL DO SOTURNO/RS	BDI 1 21,00%	BDI 2 0,00%	BDI 3 0,00%

Item	Fonte	Código	Descrição	Unidade	Quantidade	Custo Unitário (sem BDI) (R\$)	BDI (%)	Preço Unitário (com BDI) (R\$)	Preço Total (R\$)	
REFORMA COBERTURA POSTO DE SAUDE									142.122,45	
1.			REFORMA COBERTURA DA UNIDADE BÁSICA DE SAÚDE					-	142.122,45	
1.1.			SERVIÇOS INICIAIS					-	3.568,92	
1.1.1.	SINAPI	103689	FORNECIMENTO E INSTALAÇÃO DE PLACA DE OBRA COM CHAPA GALVANIZADA E ESTRUTURA DE MADEIRA. AF_03/2022_PS	M2	3,00	495,57	BDI 1	599,64	1.798,92	RA
1.1.2.	SINAPI	90778	ENGENHEIRO CIVIL DE OBRA PLENO COM ENCARGOS COMPLEMENTARES	H	10,00	146,28	BDI 1	177,00	1.770,00	RA
1.2.			REMOÇÃO DA COBERTURA					-	16.210,43	
1.2.1.	SINAPI	97647	REMOÇÃO DE TELHAS DE FIBROCIMENTO METÁLICA E CERÂMICA, DE FORMA MANUAL, SEM REAPROVEITAMENTO. AF_09/2023	M2	708,95	4,04	BDI 1	4,89	3.466,77	RA
1.2.2.	SINAPI	97654	REMOÇÃO DE TESOURAS DE MADEIRA, COM VÃO MAIOR OU IGUAL A 8M, DE FORMA MECANIZADA, COM REAPROVEITAMENTO. AF_09/2023	UN	20,00	195,31	BDI 1	236,33	4.726,60	RA
1.2.3.	SINAPI	97650	REMOÇÃO DE TRAMA DE MADEIRA PARA COBERTURA, DE FORMA MANUAL, SEM REAPROVEITAMENTO. AF_09/2023	M2	708,95	8,71	BDI 1	10,54	7.472,33	RA
1.2.4.	Composição	01	Remoção de calhas, de forma manual, com reaproveitamento. Comp. Ref.:104803	m	76,40	5,89	BDI 1	7,13	544,73	RA
1.3.			PLATIBANDA					-	20.309,32	
1.3.1.	SINAPI	92265	FABRICAÇÃO DE FÔRMA PARA VIGAS, EM CHAPA DE MADEIRA COMPENSADA RESINADA, E = 17 MM. AF_09/2020	M2	12,40	136,12	BDI 1	164,71	2.042,40	RA
1.3.2.	SINAPI	92761	ARMAÇÃO DE PILAR OU VIGA DE ESTRUTURA CONVENCIONAL DE CONCRETO ARMADO UTILIZANDO AÇO CA-50 DE 8,0 MM - MONTAGEM. AF_06/2022	KG	69,12	12,69	BDI 1	15,35	1.060,99	RA
1.3.3.	SINAPI	92759	ARMAÇÃO DE PILAR OU VIGA DE ESTRUTURA CONVENCIONAL DE CONCRETO ARMADO UTILIZANDO AÇO CA-60 DE 5,0 MM - MONTAGEM. AF_06/2022	KG	20,83	14,54	BDI 1	17,59	366,40	RA
1.3.4.	SINAPI	103674	CONCRETAGEM DE VIGAS E LAJES, FCK=25 MPA, PARA LAJES PREMOLDADAS COM USO DE BOMBA - LANÇAMENTO, ADENSAMENTO E ACABAMENTO. AF_02/2022_PS	M3	2,95	729,20	BDI 1	882,33	2.602,87	RA
1.3.5.	SINAPI	103346	ALVENARIA DE VEDAÇÃO DE BLOCOS CERÂMICOS FURADOS NA VERTICAL DE 14X19X29 CM (ESPESSURA 14 CM) E ARGAMASSA DE ASSENTAMENTO COM PREPARO EM BETONEIRA. AF_12/2021	M2	32,00	95,16	BDI 1	115,14	3.684,48	RA
1.3.6.	SINAPI	87904	CHAPISCO APLICADO EM ALVENARIA (COM PRESENÇA DE VÃOS) E ESTRUTURAS DE CONCRETO DE FACHADA, COM COLHER DE PEDREIRO. ARGAMASSA TRAÇO 1:3 COM PREPARO MANUAL. AF_10/2022	M2	76,80	9,27	BDI 1	11,22	861,70	RA
1.3.7.	SINAPI	87775	EMBOÇO OU MASSA ÚNICA EM ARGAMASSA TRAÇO 1:2:8, PREPARO MECÂNICO COM BETONEIRA 400 L, APLICADA MANUALMENTE EM PANOS DE FACHADA COM PRESENÇA DE VÃOS, ESPESSURA DE 25 MM. AF_08/2022	M2	76,80	58,89	BDI 1	71,26	5.472,77	RA
1.3.8.	SINAPI	88485	FUNDO SELADOR ACRÍLICO, APLICAÇÃO MANUAL EM PAREDE, UMA DEMÃO. AF_04/2023	M2	76,80	4,02	BDI 1	4,86	373,25	RA

RECURSO





PO - PLANILHA ORÇAMENTÁRIA
Orçamento Base para Licitação - (SELECIONAR)

Grau de Sigilo
#PUBLICO

Nº OPERAÇÃO 0	Nº SICONV 0	PROPONENTE / TOMADOR PREFEITURA MUNICIPAL DE FAXINAL DO SOTURNO	APELIDO DO EMPREENDIMENTO REFORMA COBERTURA DA UNIDADE BÁSICA DE SAÚDE			
LOCALIDADE SINAPI PORTO ALEGRE	DATA BASE 03-26 (N DES.)	DESCRIÇÃO DO LOTE REFORMA COBERTURA POSTO DE SAÚDE	MUNICÍPIO / UF FAXINAL DO SOTURNO/RS	BDI 1 21,00%	BDI 2 0,00%	BDI 3 0,00%

Item	Fonte	Código	Descrição	Unidade	Quantidade	Custo Unitário (sem BDI) (R\$)	BDI (%)	Preço Unitário (com BDI) (R\$)	Preço Total (R\$)	RECURSO
REFORMA COBERTURA POSTO DE SAUDE									142.122,45	
1.3.9.	SINAPI	88489	PINTURA LÁTEX ACRÍLICA PREMIUM, APLICAÇÃO MANUAL EM PAREDES, DUAS DEMÃOS. AF_04/2023	M2	76,80	14,10	BDI 1	17,06	1.310,21	RA
1.3.10.	SINAPI	98546	IMPERMEABILIZAÇÃO DE SUPERFÍCIE COM MANTA ASFÁLTICA, UMA CAMADA, INCLUSIVE APLICAÇÃO DE PRIMER ASFÁLTICO, E=4MM. AF_09/2023	M2	15,50	135,12	BDI 1	163,50	2.534,25	RA
1.4.			COBERTURA/TELHAMENTO					-	102.033,78	
1.4.1.	SINAPI	92614	FABRICAÇÃO E INSTALAÇÃO DE TESOURA INTEIRA EM AÇO, VÃO DE 9 M, PARA TELHA ONDULADA DE FIBROCIMENTO, METÁLICA, PLÁSTICA OU TERMOACÚSTICA, INCLUSO IÇAMENTO, EXCLUSIVE PINTURA. AF_10/2025	UN	3,00	1.759,03	BDI 1	2.128,43	6.385,29	RA
1.4.2.	SINAPI	92610	FABRICAÇÃO E INSTALAÇÃO DE TESOURA INTEIRA EM AÇO, VÃO DE 7 M, PARA TELHA ONDULADA DE FIBROCIMENTO, METÁLICA, PLÁSTICA OU TERMOACÚSTICA, INCLUSO IÇAMENTO, EXCLUSIVE PINTURA. AF_10/2025	UN	6,00	1.328,53	BDI 1	1.607,52	9.645,12	RA
1.4.3.	SINAPI	88261	CARPINTEIRO DE ESQUADRIAS COM ENCARGOS COMPLEMENTARES	H	100,00	27,94	BDI 1	33,81	3.381,00	RA
1.4.4.	SINAPI	88239	AJUDANTE DE CARPINTEIRO COM ENCARGOS COMPLEMENTARES	H	100,00	25,73	BDI 1	31,13	3.113,00	RA
1.4.5.	SINAPI	92543	TRAMA DE MADEIRA COMPOSTA POR TERÇAS PARA TELHADOS DE ATÉ 2 ÁGUAS PARA TELHA ONDULADA DE FIBROCIMENTO, METÁLICA, PLÁSTICA OU TERMOACÚSTICA, INCLUSO TRANSPORTE VERTICAL. AF_10/2025	M2	676,82	25,93	BDI 1	31,38	21.238,61	RA
1.4.6.	SINAPI	94213	TELHAMENTO COM TELHA DE AÇO/ALUMÍNIO E = 0,5 MM, COM ATÉ 2 ÁGUAS, INCLUSO IÇAMENTO. AF_07/2019	M2	676,82	58,41	BDI 1	70,68	47.837,64	RA
1.4.7.	Composição	03	CUMEEIRA NORMAL PARA TELHA TRAPEZOIDAL DE AÇO, E = 0,5 MM, INCLUSO ACESSÓRIOS DE FIXAÇÃO E IÇAMENTO.	m	41,25	101,91	BDI 1	123,31	5.086,54	RA
1.4.8.	SINAPI	94231	RUFO EM CHAPA DE AÇO GALVANIZADO NÚMERO 24, CORTE DE 25 CM, INCLUSO TRANSPORTE VERTICAL. AF_07/2019	M	64,00	59,31	BDI 1	71,77	4.593,28	RA
1.4.9.	Composição	02	Mão de obra para instalação de calha de chapa de aço galvanizado (calha existente).	m	76,40	8,15	BDI 1	9,86	753,30	RA

Encargos sociais: Para elaboração deste orçamento, foram utilizados os encargos sociais do SINAPI para a Unidade da Federação indicada.

Observações:

Foi considerado arredondamento de duas casas decimais para Quantidade; Custo Unitário; BDI; Preço Unitário; Preço Total.
Siglas da Composição do Investimento: RA - Rateio proporcional entre Repasse e Contrapartida; RP - 100% Repasse; CP - 100% Contrapartida; OU - 100% Outros.

Documento assinado digitalmente em 30/04/2026 15:08:58
Acesse o endereço: <https://sl.cidade360.cloud/#/#03> para verificar a autenticidade.





PO - PLANILHA ORÇAMENTÁRIA
Orçamento Base para Licitação - (SELECIONAR)

Grau de Sigilo
#PUBLICO

Nº OPERAÇÃO 0	Nº SICONV 0	PROPONENTE / TOMADOR PREFEITURA MUNICIPAL DE FAXINAL DO SOTURNO	APELIDO DO EMPREENDIMENTO REFORMA COBERTURA DA UNIDADE BÁSICA DE SAÚDE			
LOCALIDADE SINAPI PORTO ALEGRE	DATA BASE 03-26 (N DES.)	DESCRIÇÃO DO LOTE REFORMA COBERTURA POSTO DE SAÚDE	MUNICÍPIO / UF FAXINAL DO SOTURNO/RS	BDI 1 21,00%	BDI 2 0,00%	BDI 3 0,00%

Item	Fonte	Código	Descrição	Unidade	Quantidade	Custo Unitário (sem BDI) (R\$)	BDI (%)	Preço Unitário (com BDI) (R\$)	Preço Total (R\$)
REFORMA COBERTURA POSTO DE SAUDE									142.122,45

FAXINAL DO SOTURNO/RS
Local

sexta-feira, 24 de abril de 2026
Data

Responsável Técnico
Nome: KELLI MANFIO
CREA/CAU: CREA RS 230615
ART/RRT: 0



Nome: Kelli Manfio
CPF: ***.086.400-**

Assinado com certificado digital avançado

← RECURSO

Documento assinado digitalmente em 20/04/2026 15:08:58
Acesse o endereço: <https://sl.cidade360.cloud/#/#03> para verificar a autenticidade.





PARECER JURÍDICO SOBRE A LEGALIDADE DO EDITAL DE CONCORRÊNCIA ELETRÔNICA Nº ____/2026

Vem a essa Assessoria para Parecer referente a legalidade do Edital de Concorrência Eletrônica para a contratação de empresa especializada para substituição da cobertura e telhado da UBS, sob os aspectos da LEI Nº 14.133, DE 1º DE ABRIL DE 2021 e DECRETO MUNICIPAL Nº 3204/2023.

O presente parecer jurídico tem como objetivo verificar a legalidade e a conformidade do edital publicado pelo Município de Faxinal do Soturno, destinado à realização de licitação na modalidade de concorrência eletrônica, para a contratação de empresa especializada para substituição da cobertura e telhado da UBS, em obediência à Lei Federal nº 14.133 de 1º de abril de 2021 e ao Decreto Municipal nº 3204/2023.

O certame está enquadrado na modalidade **concorrência eletrônica**, com julgamento pelo critério de **menor preço** e regime de **empreitada por preço global**, em conformidade com os arts. 28, 29 e 56 da **Lei nº 14.133/2021**. A escolha desse formato é juridicamente adequada, pois garante ampla concorrência e economicidade para a Administração Pública.

O edital estabelece exigências de **habilitação jurídica, fiscal, econômico-financeira e técnico-operacional**, em conformidade com o art. 67 da **Lei nº 14.133/2021**. A inclusão da **Certidão de Registro de Fornecedor** para empresas previamente cadastradas no Município está em consonância com o art. 87, permitindo a utilização do cadastro prévio para facilitar a comprovação de regularidade.

O edital observa a **Lei Complementar nº 123/2006**, prevendo critérios de **desempate e regularização fiscal tardia** para microempresas e empresas de pequeno porte, em consonância com o art. 4º do Decreto Municipal nº 3204/2023 e o art. 44 da referida Lei Complementar.

O edital adota o **modo de disputa aberto**, em conformidade com o art. 56 da **Lei nº 14.133/2021** e o Decreto Municipal nº 3204/2023. O uso do sistema **portaldecompraspublicas.com.br** atende às exigências legais quanto à publicidade, segurança e transparência do certame.

O procedimento de julgamento segue os arts. 53 a 59 da **Lei nº 14.133/2021**, prevendo a possibilidade de **negociação** para obtenção de melhor preço, bem como a **impugnação do edital** e a **interposição de recursos administrativos** dentro dos prazos regulamentares.





O prazo de vigência do contrato e a da execução do serviço estão adequados às diretrizes do art. 105 da Lei nº 14.133/2021. Ademais, a exigência de garantia contratual no percentual estipulado encontra respaldo no art. 96 da referida lei.

As penalidades previstas no edital (advertência, multas, impedimento de licitar e declaração de inidoneidade) estão em conformidade com os arts. 155 a 163 da Lei nº 14.133/2021.

Diante da análise realizada, conclui-se que o edital está em conformidade com a legislação vigente, cumprindo os requisitos da Lei nº 14.133/2021 e do Decreto Municipal nº 3204/2023.

Recomenda-se apenas que a Administração assegure ampla publicidade ao certame e esteja atenta ao cumprimento dos prazos e condições estabelecidos.

Emitido em 29 de abril de 2026.



Nome: Betina Bellinaso Sarzi
Sartori
CPF: ***.717.990.**

Assinado com certificado digital avançado

Betina Bellinaso Sartori
Assessora Jurídica

Documento assinado digitalmente em 29/04/2026 13:39:08
Acesse o endereço: <https://sl.cidade360.cloud/BARZB> para
verificar a autenticidade.





ANEXO

MINUTA DE CONTRATO

CONTRATO ADMINISTRATIVO Nº ___/2026
PROCESSO ADMINISTRATIVO Nº 655/2026
CONCORRÊNCIA Nº 03/2026

Contrato celebrado entre o Município de Faxinal do Soturno e a Empresa _____.

O MUNICÍPIO DE FAXINAL DO SOTURNO – RS, pessoa jurídica de direito público interno, inscrito no CNPJ nº 88.488.341/0001-07, neste ato representado pelo seu Prefeito Municipal _____

_____, doravante denominado **CONTRATANTE** de um lado, e, de outro lado, a empresa _____, pessoa jurídica de direito privado, inscrita no CNPJ sob nº _____ com sede na _____ cidade/município, representada neste ato pelo Sr. _____, nacionalidade, estado civil, profissão, inscrito no CPF nº _____, e no RG nº _____, residente e domiciliado na _____, doravante denominada **CONTRATADA**, ajustam e acordam o presente instrumento de contrato de execução indireta de obras de _____, nos termos do Processo Administrativo de Licitação nº ___/2026, Concorrência nº ___/2026, o qual será regido pelas cláusulas e disposições seguintes, bem como com o que dispões a Lei nº. 14.133/2021.

CLÁUSULA PRIMEIRA - DO OBJETO

O presente contrato tem por objeto a execução indireta de obras de _____ em regime de empreitada por preço global, compreendendo o fornecimento de materiais e mão de obra, tudo em conformidade com o projeto arquitetônico, memorial descritivo, orçamento e cronograma físico financeiro.

CLÁUSULA SEGUNDA – DO VALOR

O valor do presente contrato é o valor da adjudicação/homologação feita através do processo administrativo nº ___/2026 - Concorrência nº ___/2026, no montante de **R\$ _____** entendido este como justo e suficiente para a total execução do objeto deste contrato, conforme a Cláusula Primeira deste instrumento contratual.

CLÁUSULA TERCEIRA - DO PAGAMENTO

1





O pagamento à CONTRATADA será efetuado de acordo com as medições realizadas e cronograma físico-financeiro e de acordo com o disciplinado no Edital da Concorrência Nº ____/2026, sem qualquer reajuste nos valores da proposta.

I - Será efetuada a retenção para a Previdência Social de acordo com a Instrução Normativa MPS/SRP nº 3, de 14 de julho de 2.005, capítulos IX e X.

II - Será efetuada a retenção do ISS – Imposto sobre Serviços de acordo com a legislação vigente, tanto para empresas da modalidade geral quanto as enquadradas no Simples Nacional.

III - Para o efetivo pagamento, as faturas deverão se fazer acompanhar da guia de recolhimento das contribuições para o FGTS, INSS e a SEFIP dos empregados utilizados na obra.

IV - Para fins de Imposto de Renda retido na fonte de que trata o art. 158, inciso I, da Constituição da República, o município em todas as suas contratações com pessoas jurídicas, deverá observar no art. 64 da Lei Federal n.º 9.430/1996 e também a Instrução Normativa da Receita Federal do Brasil n.º 1.234/2012, nos termos do Decreto Municipal n.º 3.087 de Maio de 2022.

Observação: Não serão feitas retenções de CSLL, PIS/PASEP ou COFINS, apenas a retenção do Imposto de Renda se for o caso, nos moldes da Instrução Normativa Municipal

CLÁUSULA QUARTA - DO PRAZO DE VIGÊNCIA E DA EXECUÇÃO

As obras do objeto do presente contrato deverão seguir rigorosamente os prazos estabelecidos no cronograma físico-financeiro e atender os padrões previstos no projeto.

I - O prazo de vigência do contrato será de _____ meses a contar da data da assinatura.

II - O prazo de execução da obra será de _____ meses, contados da data de emissão da ordem de início da obra, podendo este prazo ser prorrogado, conforme solicitação devidamente justificada, mediante termo aditivo.

III - O Contratante exercerá a fiscalização das obras pela Secretaria Municipal de Obras e Serviços Públicos, através do engenheiro civil **XXXXXXXXXX**, e-mail engenharia@faxinaldosoturno.rs.gov.br.

IV - A Contratada deverá apresentar garantia do serviço executado, pelo período mínimo de 05 (cinco) anos, nos termos do art. 618 do CC/2002, devendo recuperá-lo caso houver necessidade, não prejudicada a responsabilidade pelo prazo legal, pela solidez da obra.

V - Todo o maquinário, profissionais e materiais a ser empregado na obra são de responsabilidade da Contratada.

VI - O contratado será responsável pelo recolhimento da ART de execução da obra, e do registro da obra junto ao INSS, devendo apresentar cópia da mesma devidamente quitada em até 30 (trinta) dias após o início da obra, sob pena de arcar com todas as responsabilidades junto ao CREA/RS, e multa contratual de 10% sobre o valor total da obra.





CLÁUSULA QUINTA – DA GARANTIA DE EXECUÇÃO E RECEBIMENTO

I - O objeto será recebido, provisoriamente, pelo responsável por seu acompanhamento e fiscalização, mediante termo circunstanciado, assinado pelas partes, dentro de 15 (quinze) dias da comunicação escrita da Contratada; e definitivamente, após o decurso do prazo de observação, ou de vistoria que comprove a adequação do objeto aos termos contratuais.

II - O recebimento provisório ou definitivo não exclui a responsabilidade civil pela solidez e segurança da obra, nem a ético-profissional, pela perfeita execução do contrato.

III - O CONTRATANTE rejeitará a obra, no todo ou em parte, se estiver em desacordo com o contrato.

CLÁUSULA SEXTA – DA CAUÇÃO DE EXECUÇÃO

A caução inicial de execução responderá pelo inadimplemento das obrigações contratuais, e também por todas as multas que forem impostas à Contratada.

I - A caução de execução foi escolhida pela contratada mediante

II - A garantia prestada pela Contratada será liberada após o recebimento definitivo da obra, e emissão do respectivo Termo. Contudo, reverterá a garantia em favor da Contratante, no caso de rescisão do contrato por culpa exclusiva da Contratada, sem prejuízo da indenização por perdas e danos porventura cabíveis.

CLÁUSULA SÉTIMA – DOS RECURSOS ORÇAMENTÁRIOS

As despesas decorrentes da presente contratação correrão à conta da seguinte dotação orçamentária: _____.

CLÁUSULA OITAVA – DOS DIREITOS E DAS OBRIGAÇÕES

I - Constitui direito do Contratante:

a) receber o objeto deste contrato nas condições avençadas.

II - Constituem obrigações do Contratante:

a) Efetuar o pagamento ajustado;

b) Dar à Contratada as condições necessárias a regular execução do

contrato;

c) Emitir a Ordem de Serviço Inicial, para o efetivo início dos serviços;

III - Constitui direito da Contratada:

a) receber o valor ajustado na forma e prazo convencionados.

IV - Constituem obrigações da Contratada:

a) Executar o objeto do presente Edital de acordo com os Projetos, Memorial Descritivo e demais informações constantes da Concorrência Nº ___/2026.

b) Entregar a obra, completamente executada, em _____ meses contados da data da emissão da Ordem de Serviço Inicial;





c) Responsabilizar-se, integral e isoladamente, cível e criminalmente, por todos e quaisquer danos causados a terceiros, a integrantes da Administração, e a empregados e/ou prepostos seus, bem como por todos e quaisquer danos pelos mesmos sofridos em razão da ação ou omissão sua na prestação dos serviços;

d) Responsabilizar-se, isolada e integralmente, por todos os encargos trabalhistas, fundiários e previdenciários, cíveis e criminais decorrentes dos contratos de trabalho, e/ou cíveis que firmar para a consecução dos serviços, assim como pelo estrito respeito às normas de saúde, higiene e segurança aplicáveis;

e) Responsabilizar-se, isolada e exclusivamente, pelas despesas e providências necessárias à inscrição da obra junto aos órgãos e repartições competentes, pagamento do seguro de responsabilidade civil, e pagamento das multas eventualmente aplicadas por quaisquer autoridades federais, estaduais e municipais, em consequência de fato imputado à Contratada;

f) Responsabilizar-se a executar a obra, taxativa e rigorosamente, aos Projetos e Memorial Descritivo, observando em toda a respectiva extensão, as disposições legais aplicáveis à espécie, as normas da ABNT, e as diretrizes e preceitos emergentes do CREA;

g) Providenciar o isolamento da área, com tapumes no local das obras, conforme determina o Código de Obras do Município.

h) Obedecer às normas de segurança e higiene no trabalho, e o fornecimento de todo o equipamento de proteção individual – EPI necessário ao pessoal utilizado na prestação dos serviços;

i) A Contratada deverá prestar todos os esclarecimentos que forem solicitados pelo Contratante, e cujas reclamações se obriga a atender prontamente, mantendo no local dos serviços a supervisão necessária;

j) A Contratada se obriga a manter, durante toda a execução do contrato, em compatibilidade com as obrigações por ela assumidas, todas as condições de habilitação e qualificação exigidas na licitação;

k) Exigir do Município a emissão da Ordem de Serviço Inicial;

l) Abrir a matrícula da obra no INSS, bem como apresentar Certidão Negativa de Débitos (INSS) da mesma sempre que solicitado, e na entrega final da obra.

CLÁUSULA NONA – DAS PENALIDADES

9.1 O licitante ou o contratado será responsabilizado administrativamente pelas seguintes infrações:

a) dar causa à inexecução parcial do contrato;

b) dar causa à inexecução parcial do contrato que cause grave dano à Administração, ao funcionamento dos serviços públicos ou ao interesse coletivo;

c) dar causa à inexecução total do contrato;

d) deixar de entregar a documentação exigida para o certame;

e) não manter a proposta, salvo em decorrência de fato superveniente devidamente justificado;





- f) não celebrar o contrato ou não entregar a documentação exigida para a contratação, quando convocado dentro do prazo de validade de sua proposta;
- g) ensejar o retardamento da execução ou da entrega do objeto da licitação sem motivo justificado;
- h) apresentar declaração ou documentação falsa exigida para o certame ou prestar declaração falsa durante a licitação ou a execução do contrato;
- i) fraudar a licitação ou praticar ato fraudulento na execução do contrato;
- j) comportar-se de modo inidôneo ou cometer fraude de qualquer natureza;
- l) praticar atos ilícitos com vistas a frustrar os objetivos da licitação;
- m) praticar ato lesivo previsto no [art. 5º da Lei nº 12.846, de 1º de agosto de 2013.](#)

9.2. Serão aplicadas ao responsável pelas infrações administrativas previstas no item 19.1 deste edital as seguintes sanções:

- a) advertência;
- b) multa de no mínimo 0,5% (cinco décimos por cento) e máximo de 30% (trinta por cento) do valor do objeto licitado ou contratado;
- c) impedimento de licitar e contratar, no âmbito da Administração Pública direta e indireta do órgão licitante, pelo prazo máximo de 3 (três) anos.
- d) declaração de inidoneidade para licitar ou contratar no âmbito da Administração Pública direta e indireta de todos os entes federativos, pelo prazo mínimo de 3 (três) anos e máximo de 6 (seis) anos.

9.3 As sanções previstas nas alíneas “a”, “c” e “d” do item 20.2. do presente Edital poderão ser aplicadas cumulativamente com a prevista na alínea “b” do mesmo item.

9.4. A aplicação de multa de mora não impedirá que a Administração a converta em compensatória e promova a extinção unilateral do contrato com a aplicação cumulada de outras sanções, conforme previsto no item 20.2 do presente Edital.

9.5. Se a multa aplicada e as indenizações cabíveis forem superiores ao valor de pagamento eventualmente devido pela Administração ao contratado, além da perda desse valor, a diferença será descontada da garantia prestada ou será cobrada judicialmente.

9.6. A aplicação das sanções previstas no item 20.2. deste Edital não exclui, em hipótese alguma, a obrigação de reparação integral do dano causado à Administração Pública.

9.7. Na aplicação da sanção prevista no item 20.2, alínea “b”, do presente edital, será facultada a defesa do interessado no prazo de 15 (quinze) dias úteis, contado da data de sua intimação.

9.8. Para aplicação das sanções previstas nas alíneas “c” e “d” do item 20.2 do presente Edital o licitante ou o contratado será intimado para, no prazo de 15 (quinze) dias úteis, contado da data de intimação, apresentar defesa escrita e especificar as provas que pretenda produzir.

9.9. Na hipótese de deferimento de pedido de produção de novas provas ou de juntada de provas julgadas indispensáveis pela comissão, o licitante ou o contratado poderá apresentar alegações finais no prazo de 15 (quinze) dias úteis, contado da data da intimação.





9.10. Serão indeferidas pela comissão, mediante decisão fundamentada, provas ilícitas, impertinentes, desnecessárias, protelatórias ou intempestivas.

9.11. A personalidade jurídica poderá ser desconsiderada sempre que utilizada com abuso do direito para facilitar, encobrir ou dissimular a prática dos atos ilícitos previstos nesta Lei ou para provocar confusão patrimonial, e, nesse caso, todos os efeitos das sanções aplicadas à pessoa jurídica serão estendidos aos seus administradores e sócios com poderes de administração, a pessoa jurídica sucessora ou a empresa do mesmo ramo com relação de coligação ou controle, de fato ou de direito, com o sancionado, observados, em todos os casos, o contraditório, a ampla defesa e a obrigatoriedade de análise jurídica prévia.

9.12. É admitida a reabilitação do licitante ou contratado perante a própria autoridade que aplicou a penalidade, exigidos, cumulativamente:

- a) reparação integral do dano causado à Administração Pública;
- b) pagamento da multa;
- c) transcurso do prazo mínimo de 1 (um) ano da aplicação da penalidade, no caso de impedimento de licitar e contratar, ou de 3 (três) anos da aplicação da penalidade, no caso de declaração de inidoneidade;
- d) cumprimento das condições de reabilitação definidas no ato punitivo;
- e) análise jurídica prévia, com posicionamento conclusivo quanto ao cumprimento dos requisitos definidos neste artigo.

9.13. A sanção pelas infrações previstas nas alíneas “h” e “m” do item 20.2 do presente Edital exigirá, como condição de reabilitação do licitante ou contratado, a implantação ou aperfeiçoamento de programa de integridade pelo responsável.

CLÁUSULA DÉCIMA - DA RESCISÃO

10.1. O contrato ora celebrado poderá ser rescindido caso ocorram quaisquer dos casos previstos nos Artigos 137 a 139 da Lei n. 14.133/21 e alterações em vigor.

10.2. A rescisão deste contrato implicará em retenção de créditos decorrentes da contratação até o limite dos prejuízos causados ao Contratante, na forma que o mesmo determinar.

CLÁUSULA DÉCIMA PRIMEIRA – DA INEXECUÇÃO DO CONTRATO

A CONTRATADA reconhece os direitos da CONTRATANTE no caso de inexecução do total ou parcial do Contrato que venham a ensejar a sua rescisão conforme os artigos 137 a 139 da Lei n. 14.133/21 e alterações.

CLÁUSULA DÉCIMA SEGUNDA - DOS CASOS OMISSOS

As omissões relativas ao presente contrato serão reguladas pela legislação vigente, na forma do artigo 89 e seguintes da Lei nº 14.133/21 e alterações em vigor.

CLÁUSULA DÉCIMA TERCEIRA - DO FORO

É competente o Foro da Comarca de Faxinal do Soturno para dirimir quaisquer dúvidas decorrentes da aplicação do presente contrato.





E, por estarem as partes justas e contratadas, assinam o presente contrato em três vias de igual teor e forma.

Faxinal do Soturno, ____ de _____ de 2026.

[Redacted Signature]
Prefeito Municipal
Contratante

Contratada

Testemunhas

Nome: _____ Nome: _____
CPF: _____ CPF: _____

Este contrato foi examinado e aprovado por esta
Assessoria Jurídica.

Em ____ / ____ / ____

[Redacted Signature]

Documento assinado digitalmente em 30/04/2026 14:30:48.
Acesse o endereço: <https://sl.cidade360.cloud/84f73> para
verificar a autenticidade.





PARECER JURÍDICO SOBRE A LEGALIDADE DO EDITAL DE CONCORRÊNCIA ELETRÔNICA Nº ____/2026

Vem a essa Assessoria para Parecer referente a legalidade do Edital de Concorrência Eletrônica para a contratação de empresa especializada para substituição da cobertura e telhado da UBS, sob os aspectos da LEI Nº 14.133, DE 1º DE ABRIL DE 2021 e DECRETO MUNICIPAL Nº 3204/2023.

O presente parecer jurídico tem como objetivo verificar a legalidade e a conformidade do edital publicado pelo Município de Faxinal do Soturno, destinado à realização de licitação na modalidade de concorrência eletrônica, para a contratação de empresa especializada para substituição da cobertura e telhado da UBS, em obediência à Lei Federal nº 14.133 de 1º de abril de 2021 e ao Decreto Municipal nº 3204/2023.

O certame está enquadrado na modalidade **concorrência eletrônica**, com julgamento pelo critério de **menor preço** e regime de **empreitada por preço global**, em conformidade com os arts. 28, 29 e 56 da **Lei nº 14.133/2021**. A escolha desse formato é juridicamente adequada, pois garante ampla concorrência e economicidade para a Administração Pública.

O edital estabelece exigências de **habilitação jurídica, fiscal, econômico-financeira e técnico-operacional**, em conformidade com o art. 67 da **Lei nº 14.133/2021**. A inclusão da **Certidão de Registro de Fornecedor** para empresas previamente cadastradas no Município está em consonância com o art. 87, permitindo a utilização do cadastro prévio para facilitar a comprovação de regularidade.

O edital observa a **Lei Complementar nº 123/2006**, prevendo critérios de **desempate e regularização fiscal tardia** para microempresas e empresas de pequeno porte, em consonância com o art. 4º do Decreto Municipal nº 3204/2023 e o art. 44 da referida Lei Complementar.

O edital adota o **modo de disputa aberto**, em conformidade com o art. 56 da **Lei nº 14.133/2021** e o Decreto Municipal nº 3204/2023. O uso do sistema **portaldecompraspublicas.com.br** atende às exigências legais quanto à publicidade, segurança e transparência do certame.

O procedimento de julgamento segue os arts. 53 a 59 da **Lei nº 14.133/2021**, prevendo a possibilidade de **negociação** para obtenção de melhor preço, bem como a **impugnação do edital** e a **interposição de recursos administrativos** dentro dos prazos regulamentares.





O prazo de vigência do contrato e a da execução do serviço estão adequados às diretrizes do art. 105 da Lei nº 14.133/2021. Ademais, a exigência de garantia contratual no percentual estipulado encontra respaldo no art. 96 da referida lei.

As penalidades previstas no edital (advertência, multas, impedimento de licitar e declaração de inidoneidade) estão em conformidade com os arts. 155 a 163 da Lei nº 14.133/2021.

Diante da análise realizada, conclui-se que o edital está em conformidade com a legislação vigente, cumprindo os requisitos da Lei nº 14.133/2021 e do Decreto Municipal nº 3204/2023.

Recomenda-se apenas que a Administração assegure ampla publicidade ao certame e esteja atenta ao cumprimento dos prazos e condições estabelecidos.

Emitido em 29 de abril de 2026.



Nome: Betina Bellinaso Sarzi
Sartori
CPF: ***.717.990.**

Assinado com certificado digital avançado

Betina Bellinaso Sartori
Assessora Jurídica

Documento assinado digitalmente em 29/04/2026 13:39:08
Acesse o endereço: <https://sl.cidade360.cloud/BARZB> para
verificar a autenticidade.

