



Prefeitura
de
Nova Petrópolis

Proc. Administrativo Pedido de Compra - 7- 1.476/2024

De: Thiago A. - SFAZ-DCLC

Para: Envolvidos internos acompanhando

Data: 11/11/2024 às 09:53:24

Setores envolvidos:

GP, SEMPLA, SFAZ-DCLC, SEMPLA-EP, SMECD, SEMPLA-GAB

Instalação de Hidrante na EMEF Pedro Beck Filho

Encaminhamento edital para assinatura.

—

Thiago de Oliveira Alves

Anexos:

CO_1171_2024_EDITAL.pdf





Município de Nova Petrópolis
Rio Grande do Sul

EDITAL Nº 1171/2024 CONCORRÊNCIA ELETRÔNICA

Município de Nova Petrópolis (RS)
Secretaria Municipal de Educação Cultura e Desporto
Necessidade da Administração: instalação de hidrantes em escolas do município para adequação ao Plano de Prevenção e Proteção Contra Incêndios – PPCI.
Edital de Concorrência Eletrônica nº 1171/2024
Tipo de julgamento: Menor Preço Global
Regime de execução: Empreitada por preço global
Ampla Concorrência
Modo de disputa: Exclusivo ME e EPP
Processo Administrativo do tipo Pedido de Compra nº 1476/2024

Edital de concorrência eletrônica para a contratação de empresa especializada em obra de engenharia constituída de instalação de hidrantes na Escola Municipal de Ensino Fundamental Pedro Beck Filho, para o atendimento das necessidades apuradas pela Secretaria Municipal de Planejamento, Coordenação, Trânsito e Habitação.

JORGE DARLEI WOLF, PREFEITO MUNICIPAL DE NOVA PETRÓPOLIS, no uso de suas atribuições, torna público, para conhecimento dos interessados, a realização de licitação na modalidade concorrência, na forma eletrônica, do tipo menor preço global, objetivando a contratação de empresa especializada em obra de engenharia constituída de instalação de hidrantes na Escola Municipal de Ensino Fundamental Pedro Beck Filho, para o atendimento das necessidades apuradas pela Secretaria Municipal de Planejamento, Coordenação, Trânsito e Habitação, conforme condições e exigências estabelecidas neste instrumento, seus anexos e nos termos da Lei Federal nº 14.133/21.

A sessão pública virtual da concorrência eletrônica será realizada por meio do endereço eletrônico <https://www.portaldecompraspublicas.com.br/> e terá início às **08h30min do dia 02/12/2024**. Somente poderão participar da sessão pública, os interessados que apresentarem propostas e documentos de habilitação através do endereço eletrônico acima até às 08h29min do dia da abertura da sessão pública. Após a abertura da sessão pública pelo agente de contratações, todos os itens permanecerão fechados. A abertura dos itens para a fase de lances se dará às 08h31min. As referências de tempo do presente edital e durante a sessão pública observarão o horário de Brasília (DF).

O orçamento da Administração é aberto.



Município de Nova Petrópolis
Rio Grande do Sul

1. DO OBJETO

1.1. Constitui objeto da presente licitação a contratação de empresa especializada para execução de obra de engenharia constituída de instalação de hidrantes na Escola Municipal de Ensino Fundamental Pedro Beck Filho, para o atendimento das necessidades apuradas pela Secretaria Municipal de Planejamento, Coordenação, Trânsito e Habitação.

1.2. O valor global estimado é inferior a R\$ 80.000,00 (oitenta mil reais).

1.3. O prazo de vigência da contratação é de 12 (doze) meses, contados da assinatura do contrato.

1.4. O prazo de execução da obra é de 1 (um) mês, contados da emissão da ordem de início e deverá ser executada conforme o cronograma físico-financeiro da obra.

2. CREDENCIAMENTO E PARTICIPAÇÃO DO CERTAME

2.1. Para participar do certame, o licitante deve providenciar o seu credenciamento, com atribuição de chave e senha, diretamente junto ao provedor do sistema, onde deverá informar-se a respeito do seu funcionamento, regulamento e instruções para a sua correta utilização. O sistema adotado será o Portal de Compras Públicas, acessível por meio do endereço <https://www.portaldecompraspublicas.com.br/>.

2.2. É de responsabilidade do licitante, além de credenciar-se previamente no sistema eletrônico utilizado no certame e de cumprir as regras do presente edital:

2.2.1. Responsabilizar-se formalmente pelas transações efetuadas em seu nome, assumir como firmes e verdadeiras suas propostas e seus lances, inclusive os atos praticados diretamente ou por seu representante, excluída a responsabilidade do provedor do sistema ou do órgão ou entidade promotora da licitação por eventuais danos decorrentes de uso indevido da senha, ainda que por terceiros;

2.2.2. Acompanhar as operações no sistema eletrônico durante o processo licitatório e responsabilizar-se pelo ônus decorrente da perda de negócios diante da inobservância de mensagens emitidas pelo sistema ou de sua desconexão;

2.2.3. Comunicar imediatamente ao provedor do sistema qualquer acontecimento que possa comprometer o sigilo ou a inviabilidade do uso da senha, para bloqueio de acesso;

2.2.4. Utilizar a chave de identificação e a senha de acesso para participar da sessão na forma eletrônica; e

2.2.5. Solicitar o cancelamento da chave de identificação ou da senha de acesso por interesse próprio.



Município de Nova Petrópolis
Rio Grande do Sul

3. ENVIO DAS PROPOSTAS

3.1. As propostas e os documentos de habilitação deverão ser enviados exclusivamente por meio do sistema eletrônico, até a data e horário estabelecidos no preâmbulo deste edital e poderão ser retirados ou substituídos até a abertura da sessão pública.

3.2. O licitante deverá declarar, em campo próprio do sistema, sendo que a falsidade da declaração sujeitará o licitante às sanções legais:

3.2.1. O cumprimento dos requisitos para a habilitação e a conformidade de sua proposta com as exigências do edital, respondendo o declarante pela veracidade das suas informações, na forma da lei;

3.2.2. Que cumpre as exigências de reserva de cargos para pessoa com deficiência e para reabilitado da Previdência Social, previstas em lei e em outras normas específicas.

3.2.3. O cumprimento dos requisitos legais para a qualificação como microempresa ou empresa de pequeno porte, microempreendedor individual, produtor rural pessoa física, agricultor familiar ou sociedade cooperativa de consumo, se for o caso, estando apto a usufruir do tratamento favorecido estabelecido nos arts. 42 ao 49 da Lei Complementar nº 123 de 14 de dezembro de 2006, como condição para aplicação do disposto nos itens 11.1 deste edital.

3.2.4. Declaração de observância do limite de R\$ 4.800.000,00 na licitação, limitada às microempresas e às empresas de pequeno porte que, no ano-calendário de realização da licitação, ainda não tenham celebrado contratos com a Administração Pública cujos valores somados extrapolem a receita bruta máxima admitida para fins de enquadramento como empresa de pequeno porte.

3.2.5. Que suas propostas econômicas compreendem a integralidade dos custos para atendimento dos direitos trabalhistas assegurados na Constituição Federal, nas leis trabalhistas, nas normas infralegais, nas convenções coletivas de trabalho e nos termos de ajustamento de conduta vigentes na data de entrega das propostas.

3.3. Outros eventuais documentos complementares à proposta e à habilitação, que venham a ser solicitados pelo agente de contratação, deverão ser encaminhados no prazo máximo de 3 (três) dias úteis.

4. PROPOSTA

4.1. O prazo de validade da proposta será de 60 dias, a contar da data de abertura da sessão eletrônica da concorrência, estabelecida no preâmbulo desse edital.

4.2. Os licitantes deverão registrar suas propostas no sistema eletrônico, observando as diretrizes do Anexo III – Modelo de Proposta Comercial e de planilha de quantitativos e custos unitários, com a indicação dos valores unitários e total, englobando os custos de



Município de Nova Petrópolis
Rio Grande do Sul

material e mão de obra, bem como a tributação e quaisquer outras despesas incidentes para o cumprimento das obrigações assumidas, que deverão ser detalhados em planilha de quantitativos e custos unitários.

4.3. Qualquer elemento que possa identificar o licitante importará na desclassificação da proposta, razão pela qual os licitantes não poderão encaminhar documentos com timbre ou logomarca da empresa, assinatura ou carimbo de sócios ou outra informação que possa levar a sua identificação, até que se encerre a etapa de lances. Não é permitida a informação da marca que permita a identificação do licitante.

5. REQUISITOS DA CONTRATAÇÃO

5.1. A obra deverá seguir os padrões de desempenho e qualidade objetivamente definidos pelo edital, por meio de especificações usuais de mercado, nos termos do art. 6º, inciso XIII, da Lei Federal nº 14.133/2021.

5.2. A contratação será realizada por meio de licitação, na modalidade concorrência, na sua forma eletrônica, com critério de julgamento por menor preço global, nos termos dos artigos 6º, inciso XXXVIII, 17, § 2º, e 34, todos da Lei Federal nº 14.133/2021.

5.3. Para a execução da obra de engenharia pretendida, os eventuais interessados deverão comprovar que atuam em ramo de atividade compatível com o objeto da licitação, bem como apresentar os seguintes documentos a título de habilitação, nos termos do art. 62 da Lei Federal nº 14.133/2021:

5.4. HABILITAÇÃO JURÍDICA

- a) cópia do registro comercial, no caso de empresa individual;
- b) cópia do ato constitutivo, estatuto ou contrato social em vigor, devidamente registrado, em se tratando de sociedades comerciais, e, no caso de sociedade por ações, acompanhado de documentos de eleição de seus administradores;
- c) prova de inscrição no Cadastro Nacional de Pessoa Jurídica (CNPJ/MF);
- d) cópia do decreto de autorização, em se tratando de empresa ou sociedade estrangeira em funcionamento no País, e ato de registro ou autorização para funcionamento expedido pelo órgão competente, quando a atividade assim o exigir.
- e) a pessoa jurídica poderá participar de licitação em consórcio, observadas as seguintes normas:
 - I. comprovação de compromisso público ou particular de constituição de consórcio, subscrito pelos consorciados;
 - II. indicação da empresa líder do consórcio, que será responsável por sua representação perante a Administração;



Município de Nova Petrópolis
Rio Grande do Sul

- III. admissão, para efeito de habilitação técnica, do somatório dos quantitativos de cada consorciado e, para efeito de habilitação econômico-financeira, do somatório dos valores de cada consorciado;
- IV. impedimento de a empresa consorciada participar, na mesma licitação, de mais de um consórcio ou de forma isolada;
- V. responsabilidade solidária dos integrantes pelos atos praticados em consórcio, tanto na fase de licitação quanto na de execução do contrato;

5.4.1 HABILITAÇÃO FISCAL, SOCIAL E TRABALHISTA

- a) comprovante de inscrição no Cadastro Nacional da Pessoa Jurídica (CNPJ);
- b) comprovante de inscrição no cadastro de contribuintes estadual relativo ao domicílio ou sede do licitante, pertinente ao seu ramo de atividade e compatível com o objeto contratual;
- c) comprovante de inscrição no cadastro de contribuintes municipal, relativo ao domicílio ou sede do licitante, pertinente ao seu ramo de atividade e compatível com o objeto contratual;
- d) prova de regularidade perante as Fazendas federal, estadual e municipal do domicílio ou sede do licitante, na forma do art. 193 do Código Tributário Nacional, ou outra equivalente, na forma da lei;
- e) prova de regularidade relativa ao FGTS;
- f) prova de regularidade perante a Justiça do Trabalho;
- g) declaração de cumprimento do disposto no inciso XXXIII do art. 7º da Constituição Federal. conforme o modelo do Decreto Federal nº 4.358/2002.

5.4.2 HABILITAÇÃO ECONÔMICO-FINANCEIRA

- a) balanço patrimonial, demonstração de resultado de exercício e demais demonstrações contábeis dos 2 (dois) últimos exercícios sociais;
- b) certidão negativa de falência expedida pelo distribuidor da sede da pessoa jurídica, em prazo não superior a 90 dias da data designada para a apresentação do documento;
- c) declaração assinada por profissional habilitado da área contábil atestando índices de Liquidez Geral (LG), Solvência Geral (SG) e Liquidez Corrente (LC) superiores a 1 (um) inteiro e obtidos pela aplicação das seguintes fórmulas:
 - I. $Liquidez\ Geral\ (LG) = (Ativo\ Circulante + Realizável\ a\ Longo\ Prazo) / (Passivo\ Circulante + Passivo\ Não\ Circulante)$;
 - II. $Solvência\ Geral\ (SG) = (Ativo\ Total) / (Passivo\ Circulante + Passivo\ não\ Circulante)$; e



Município de Nova Petrópolis
Rio Grande do Sul

III. Liquidez Corrente (LC) = (Ativo Circulante) / (Passivo Circulante).

d) A licitante que não alcançar o índice (ou quaisquer dos índices) acima exigido (s), conforme o caso, deverá comprovar que possui patrimônio líquido mínimo igual ou superior a 10%, nos termos do § 4º do art. 69 da Lei Federal nº 14.133/2021 do valor estimado para a contratação.

5.4.2.1 Os índices solicitados visam avaliar a situação financeira do proponente objetivando atestar condições financeiras e/ou patrimoniais mínimas que garantam a execução do objeto e o cumprimento do cronograma de execução da obra.

5.4.2.2. É vedada a substituição do balanço por balancete ou balanço provisório.

5.4.2.3. Os licitantes que utilizam a escrituração contábil digital - ECD e que aguardam a autenticação do balanço patrimonial pela Junta Comercial poderão apresentar, em substituição ao registro, o protocolo de envio, no Sistema Público de Escrituração Digital - SPED, do balanço à Receita Federal do Brasil.

5.4.2.4. As empresas criadas no exercício financeiro da licitação deverão atender a todas as exigências da habilitação e ficarão autorizadas a substituir os demonstrativos contábeis pelo balanço de abertura.

5.4.2.5. Após a entrega dos documentos para habilitação, não será permitida a substituição ou a apresentação de novos documentos, salvo em sede de diligência, para:

- I. Complementação de informações acerca dos documentos já apresentados pelos licitantes e desde que necessária para apurar fatos existentes à época da abertura do certame;
- II. Atualização de documentos cuja validade tenha expirado após a data de recebimento das propostas.

5.4.2. Na análise dos documentos de habilitação, a comissão de licitação poderá sanar erros ou falhas que não alterem a substância dos documentos e sua validade jurídica, mediante despacho fundamentado registrado e acessível a todos, atribuindo-lhes eficácia para fins de habilitação e classificação.

5.5. QUALIFICAÇÃO TÉCNICO-PROFISSIONAL E TÉCNICO-OPERACIONAL

5.5.1. Certidão de Registro de Pessoa Jurídica expedida pelo Conselho Regional de Engenharia e Agronomia (CREA) ou pelo Conselho de Arquitetura e Urbanismo (CAU), do estado do Rio Grande do Sul ou do local de sua sede.



Município de Nova Petrópolis
Rio Grande do Sul

5.5.2. Certidão de Registro de Pessoa Física (responsável técnico) expedida pelo Conselho Regional de Engenharia e Agronomia (CREA) ou pelo Conselho de Arquitetura e Urbanismo (CAU), do estado do Rio Grande do Sul ou do local de sua sede.

5.5.3. Comprovação de vínculo do responsável técnico com a contratada através da carteira de trabalho, contrato social, contrato de trabalho firmados entre as partes ou comprovação de vínculo no Conselho Regional de Engenharia e Agronomia (CREA) ou pelo Conselho de Arquitetura e Urbanismo (CAU).

5.5.4. Comprovação através da apresentação de no mínimo 01 (um) atestado fornecido por pessoa jurídica de direito público ou privado de que realizou a execução, integralmente e de modo satisfatório, de objeto similar, igual ou superior teor ao desta licitação.

6. VEDAÇÕES

6.1. Não poderão disputar a licitação ou participar da execução do contrato, direta ou indiretamente:

- a) pessoa física ou jurídica que se encontre, ao tempo da licitação, impossibilitada de participar da licitação em decorrência de sanção que lhe foi imposta;
- b) aquele que mantenha vínculo de natureza técnica, comercial, econômica, financeira, trabalhista ou civil com dirigente do órgão ou entidade contratante ou com agente público que desempenhe função na licitação ou atue na fiscalização ou na gestão do contrato, ou que deles seja cônjuge, companheiro ou parente em linha reta, colateral ou por afinidade, até o terceiro grau, devendo essa proibição constar expressamente do edital de licitação;
- c) empresas controladoras, controladas ou coligadas, nos termos da Lei nº 6.404, de 15 de dezembro de 1976, concorrendo entre si;
- d) pessoa física ou jurídica que, nos 5 (cinco) anos anteriores à divulgação do edital, tenha sido condenada judicialmente, com trânsito em julgado, por exploração de trabalho infantil, por submissão de trabalhadores a condições análogas às de escravo ou por contratação de adolescentes nos casos vedados pela legislação trabalhista;
- e) agente público do órgão licitante, devendo ser observadas as situações que possam configurar conflito de interesses no exercício ou após o exercício do cargo ou emprego, nos termos da legislação que disciplina a matéria;
- f) autor do anteprojeto, do projeto básico ou do projeto executivo, pessoa física ou jurídica, quando a licitação versar sobre obra, serviços ou fornecimento de bens a ele relacionados.

6.2. O impedimento de que trata a alínea “a” do item 6.1, supra, será também aplicado ao licitante que atue em substituição a outra pessoa, física ou jurídica, com o intuito de



Município de Nova Petrópolis
Rio Grande do Sul

burlar a efetividade da sanção a ela aplicada, inclusive a sua controladora, controlada ou coligada, desde que devidamente comprovado o ilícito ou a utilização fraudulenta da personalidade jurídica do licitante.

6.3. Durante a vigência do contrato, é vedado ao contratado contratar cônjuge, companheiro ou parente em linha reta, colateral ou por afinidade, até o terceiro grau, de dirigente do órgão contratante ou de agente público que desempenhe função na licitação ou atue na fiscalização ou na gestão do contrato.

6.4. Equiparam-se aos autores do projeto as empresas integrantes do mesmo grupo econômico.

7 ABERTURA DA SESSÃO PÚBLICA

7.1 No dia e hora indicados no preâmbulo, o agente de contratação abrirá a sessão pública, mediante a utilização de sua chave e senha.

7.2 O licitante poderá participar da sessão pública na internet, mediante a utilização de sua chave de acesso e senha, e deverá acompanhar o andamento do certame e as operações realizadas no sistema eletrônico durante toda a sessão pública, ficando responsável pela perda de negócios diante da inobservância de mensagens emitidas pelo sistema ou de sua desconexão.

7.3 A comunicação entre o agente de contratação e os licitantes ocorrerá mediante troca de mensagens em campo próprio do sistema eletrônico. As mensagens são vinculativas a todos os licitantes.

7.4 Iniciada a sessão, as propostas de preços contendo a descrição do objeto e do valor estarão disponíveis na internet.

8 CLASSIFICAÇÃO INICIAL DAS PROPOSTAS E FORMULAÇÃO DE LANCES

8.1 O agente de contratação verificará as propostas apresentadas e desclassificará fundamentadamente aquelas que não estejam em conformidade com os requisitos estabelecidos no edital.

8.2 Serão desclassificadas as propostas que:

- a) contiverem vícios insanáveis;
- b) não obedecerem às especificações técnicas pormenorizadas no edital;
- c) apresentarem preços inexequíveis ou permanecerem acima do orçamento estimado para a contratação;
- d) não tiverem sua exequibilidade demonstrada, quando exigido pela Administração;



Município de Nova Petrópolis
Rio Grande do Sul

- e) apresentarem desconformidade com quaisquer outras exigências do edital, desde que insanável.
- 8.2.1 Serão consideradas inexequíveis as propostas cujos valores forem inferiores a 75% (setenta e cinco por cento) do valor orçado pela Administração, conforme o § 4º do art. 59 da Lei Federal nº 14.133/21.
- 8.2.2 Será exigida garantia adicional do licitante vencedor cuja proposta for inferior a 85% (oitenta e cinco por cento) do valor orçado pela Administração, equivalente à diferença entre este último e o valor da proposta, sem prejuízo das demais garantias exigíveis de acordo com a Lei Federal nº 14.133/21.
- 8.3 A verificação da conformidade das propostas poderá ser feita exclusivamente em relação à proposta mais bem classificada.
- 8.4 Quaisquer inserções na proposta que visam modificar, extinguir ou criar direitos, sem previsão no edital, serão tidas como inexistentes, aproveitando-se a proposta no que não for conflitante com o instrumento convocatório.
- 8.5 As propostas classificadas serão ordenadas pelo sistema e o agente de contratação dará início à fase competitiva, oportunidade em que os licitantes poderão encaminhar lances exclusivamente por meio do sistema eletrônico.
- 8.6 Somente poderão participar da fase competitiva os autores das propostas classificadas.
- 8.7 Os licitantes poderão oferecer lances sucessivos e serão informados, em tempo real, do valor do menor lance registrado, vedada a identificação do seu autor, observando o horário fixado para duração da etapa competitiva, e as seguintes regras:
- 8.7.1 O licitante será imediatamente informado do recebimento do lance e do valor consignado no registro.
- 8.7.2 O licitante somente poderá oferecer valor inferior ao último lance ofertado e registrado pelo sistema.
- 8.7.3 Não serão aceitos dois ou mais lances iguais e prevalecerá aquele que for recebido e registrado primeiro.
- 8.7.4 O intervalo mínimo de diferença de valores entre os lances será de R\$ 100,00 (cem reais), que incidirá tanto em relação aos lances intermediários, quanto em relação do lance que cobrir a melhor oferta.
- 8.7.5 Serão considerados intermediários os lances iguais ou superiores ao menor já ofertado.



Município de Nova Petrópolis
Rio Grande do Sul

8.7.6 Após a definição da melhor proposta, se a diferença em relação à proposta classificada em segundo lugar for de pelo menos 5% (cinco por cento), a Administração poderá admitir o reinício da disputa aberta, para a definição das demais colocações.

8.8 A Administração poderá realizar diligências para aferir a exequibilidade das propostas ou exigir dos licitantes que ela seja demonstrada.

8.9 Após o julgamento, o licitante vencedor deverá reelaborar e apresentar à Administração, por meio eletrônico, as planilhas com indicação dos quantitativos e dos custos unitários, bem como com detalhamento das Bonificações e Despesas Indiretas (BDI) e dos Encargos Sociais (ES), com os respectivos valores adequados ao valor final da proposta vencedora, admitida a utilização dos preços unitários, exclusivamente para eventuais adequações indispensáveis no cronograma físico- financeiro e para balizar excepcional aditamento posterior do contrato.

9 MODO DE DISPUTA

9.1 Será adotado o modo de disputa aberto, em que os licitantes apresentarão lances públicos e sucessivos, observando as regras constantes no item 8.

9.2 A etapa competitiva, de envio de lances na sessão pública, durará 10 (dez) minutos e, após isso, será prorrogada automaticamente pelo sistema quando houver lance ofertado nos últimos dois minutos do período de duração da sessão pública.

9.3 A prorrogação automática da etapa de envio de lances será de dois minutos e ocorrerá sucessivamente sempre que houver lances enviados nesse período de prorrogação, inclusive quando se tratar de lances intermediários.

9.4 Na hipótese de não haver novos lances, a sessão pública será encerrada automaticamente.

9.5 Encerrada a sessão pública sem prorrogação automática pelo sistema, o agente de contratação poderá, assessorado pela equipe de apoio, admitir o reinício da etapa de envio de lances, em prol da consecução do melhor preço, mediante justificativa.

9.6 Na hipótese de o sistema eletrônico desconectar para o agente de contratação no decorrer da etapa de envio de lances da sessão pública e permanecer acessível aos licitantes, os lances continuarão sendo recebidos, sem prejuízo dos atos realizados.

9.7 Quando a desconexão do sistema eletrônico para o agente de contratação persistir por tempo superior a 10 (dez) minutos, a sessão pública será suspensa e reiniciada somente decorridas 24 (vinte e quatro horas) após a comunicação do fato aos participantes, no sítio eletrônico <https://www.portaldecompraspublicas.com.br/>.



Município de Nova Petrópolis
Rio Grande do Sul

10 CRITÉRIOS DE DESEMPATE

10.1 Encerrada etapa de envio de lances, será apurada a ocorrência de empate, nos termos dos arts. 44 e 45 da Lei Complementar nº 123/2006, sendo assegurada, como critério do desempate, preferência de contratação para as beneficiárias que tiverem apresentado as declarações de que tratam os itens 3.2.3 e 3.2.4 deste Edital;

10.1.1 Entende-se como empate, para fins da Lei Complementar nº 123/2006, aquelas situações em que as propostas apresentadas pelas beneficiárias sejam iguais ou superiores em até 10% (dez por cento) à proposta de menor valor.

10.1.2 Ocorrendo o empate, na forma do subitem anterior, proceder-se-á da seguinte forma:

- a) A beneficiária detentora da proposta de menor valor será convocada via sistema para apresentar, no prazo de 10 (dez) minutos, nova proposta, inferior àquela considerada, até então, de menor preço, situação em que será declarada vencedora do certame.
- b) Se a beneficiária, convocada na forma da alínea anterior, não apresentar nova proposta, inferior à de menor preço, será facultada, pela ordem de classificação, às demais microempresas, empresas de pequeno porte ou cooperativas remanescentes, que se enquadrarem na hipótese do item 10.1. deste edital, a apresentação de nova proposta, no prazo previsto na alínea a deste item.

10.1.3 O disposto no item 10.1.2. não se aplica às hipóteses em que a proposta de menor valor inicial tiver sido apresentado por beneficiária da Lei Complementar nº 123/2006.

10.2 Se não houver licitante que atenda ao item 10.1 e seus subitens, serão utilizados os seguintes critérios de desempate, nesta ordem:

- a) disputa final, hipótese em que os licitantes empatados poderão apresentar nova proposta em ato contínuo à classificação;
- b) avaliação do desempenho contratual prévio dos licitantes, para a qual serão ser utilizados registros cadastrais para efeito de atesto de cumprimento de obrigações decorrentes de outras contratações;
- c) desenvolvimento pelo licitante de programa de integridade, conforme orientações dos órgãos de controle.

10.3 Em igualdade de condições, se não houver desempate, será assegurada preferência, sucessivamente, aos bens e serviços produzidos ou prestados por:

- a) empresas estabelecidas no território do Estado do Rio Grande do Sul;
- b) empresas brasileiras;
- c) empresas que invistam em pesquisa e no desenvolvimento de tecnologia no País;



Município de Nova Petrópolis
Rio Grande do Sul

- d) empresas que comprovem a prática de mitigação, nos termos da Lei nº 12.187, de 29 de dezembro de 2009.

11 NEGOCIAÇÃO E JULGAMENTO

11.1 Encerrada a etapa de envio de lances da sessão pública, inclusive com a realização do desempate, se for o caso, o agente de contratações deverá encaminhar, pelo sistema eletrônico, contraproposta ao licitante que tenha apresentado o melhor preço, para que seja obtida melhor proposta.

11.2 A resposta à contraproposta e o envio de documentos complementares, necessários ao julgamento da aceitabilidade da proposta, inclusive a sua adequação ao último lance ofertado, que sejam solicitados pelo agente de contratação, deverão ser encaminhados no prazo fixado no item 3.3 deste Edital.

11.3 Encerrada a etapa de negociação, será examinada a proposta classificada em primeiro lugar quanto à adequação ao objeto e à compatibilidade do preço em relação ao valor de referência da Administração.

11.4 Não serão consideradas, para julgamento das propostas, vantagens não previstas no edital.

12 VERIFICAÇÃO DA HABILITAÇÃO

12.1 Os documentos de habilitação, de que tratam os itens 5.1., 5.2., 5.3., enviados nos termos do item 3.1, todos deste edital, serão examinados pelo agente de contratação, que verificará a autenticidade das certidões junto aos sítios eletrônicos oficiais de órgãos e entidades emissores.

12.2 As certidões apresentadas na habilitação, que tenham sido expedidas em meio eletrônico, serão tidas como originais após terem a autenticidade de seus dados e certificação digital conferidos pela Administração, dispensando nova apresentação, exceto se vencido o prazo de validade.

12.3 A prova de autenticidade de cópia de documento público ou particular poderá ser feita perante agente da Administração, mediante apresentação de original ou de declaração de autenticidade por advogado, sob sua responsabilidade pessoal.

12.4 A beneficiária da Lei Complementar nº 123/2006, que tenha apresentado a declaração exigida no item 3.2.3 e 3.2.4 deste Edital e que possua alguma restrição na comprovação de regularidade fiscal e/ou trabalhista, terá sua habilitação condicionada ao envio de nova documentação, que comprove a sua regularidade, em 5 (cinco) dias úteis, prazo que poderá ser prorrogado uma única vez, por igual período, a critério da



Município de Nova Petrópolis
Rio Grande do Sul

Administração, desde que seja requerido pelo interessado, de forma motivada e durante o transcurso do respectivo prazo.

12.5 Na hipótese de a proposta vencedora não ser aceitável ou o licitante não atender as exigências para habilitação, o agente de contratação examinará a proposta subsequente e assim sucessivamente, na ordem de classificação, até a apuração de uma proposta que atenda ao edital.

12.6 Constatado o atendimento às exigências estabelecidas no Edital, o licitante será declarado vencedor, oportunizando-se a manifestação da intenção de recurso.

13 RECURSO

13.1 Caberá recurso, no prazo de 3 (três) dias úteis, contado da data de intimação ou de lavratura da ata, em face de:

- a) ato que defira ou indefira pedido de pré-qualificação de interessado ou de inscrição em registro cadastral, sua alteração ou cancelamento;
- b) julgamento das propostas;
- c) ato de habilitação ou inabilitação de licitante;
- d) anulação ou revogação da licitação.

13.2 O prazo para apresentação de contrarrazões será o mesmo do recurso e terá início na data de intimação pessoal ou de divulgação da interposição do recurso.

13.3 Quanto ao recurso apresentado em virtude do disposto nas alíneas “b” e “c” do item 13.1 do presente Edital, serão observadas as seguintes disposições:

- a) a intenção de recorrer deverá ser manifestada imediatamente, sob pena de preclusão, e o prazo para apresentação das razões recursais será iniciado na data de intimação ou de lavratura da ata de habilitação ou inabilitação;
- b) a apreciação dar-se-á em fase única.

13.4 O recurso será dirigido à autoridade que tiver editado o ato ou proferido a decisão recorrida, que, se não reconsiderar o ato ou a decisão no prazo de 3 (três) dias úteis, encaminhará o recurso com a sua motivação à autoridade superior, a qual deverá proferir sua decisão no prazo máximo de 10 (dez) dias úteis, contado do recebimento dos autos.

13.5 O acolhimento do recurso implicará invalidação apenas de ato insuscetível de aproveitamento.

13.6 O recurso interposto dará efeito suspensivo ao ato ou à decisão recorrida, até que sobrevenha decisão final da autoridade competente.



Município de Nova Petrópolis
Rio Grande do Sul

14 ENCERRAMENTO DA LICITAÇÃO

14.1 Encerradas as fases de julgamento e habilitação, e exauridos os recursos administrativos, o processo licitatório será encaminhado à autoridade superior, que poderá:

- a) determinar o retorno dos autos para saneamento de irregularidades;
- b) revogar a licitação por motivo de conveniência e oportunidade;
- c) proceder à anulação da licitação, de ofício ou mediante provocação de terceiros, sempre que presente ilegalidade insanável;
- d) adjudicar o objeto e homologar a licitação.

15 CONDIÇÕES DE CONTRATAÇÃO

15.1 O licitante vencedor será convocado para assinar o termo de contrato ou para aceitar ou retirar o instrumento equivalente, dentro do prazo de 10 (dez) dias, sob pena de decair o direito à contratação, sem prejuízo das sanções previstas neste Edital.

15.2 O prazo de convocação poderá ser prorrogado 1 (uma) vez, por igual período, mediante solicitação da parte, durante seu transcurso, devidamente justificada, e desde que o motivo apresentado seja aceito pela Administração.

15.3 Será facultado à Administração, quando o convocado não assinar o termo de contrato ou não aceitar ou não retirar o instrumento equivalente no prazo e nas condições estabelecidas neste Edital, convocar os licitantes remanescentes, na ordem de classificação, para a celebração do contrato nas condições propostas pelo licitante vencedor.

15.4 Decorrido o prazo de validade da proposta indicado no item 4.1 deste Edital, sem convocação para a contratação, ficarão os licitantes liberados dos compromissos assumidos.

15.5 Na hipótese de nenhum dos licitantes aceitar a contratação, nos termos do item 15.3 deste Edital, a Administração, observados o valor estimado e sua eventual atualização nos termos do edital, poderá:

- a) convocar os licitantes remanescentes para negociação, na ordem de classificação, com vistas à obtenção de preço melhor, mesmo que acima do preço do adjudicatário;
- b) adjudicar e celebrar o contrato nas condições ofertadas pelos licitantes remanescentes, atendida a ordem classificatória, quando frustrada a negociação de melhor condição.

15.6 A recusa injustificada do adjudicatário em assinar o contrato ou em aceitar ou retirar o instrumento equivalente no prazo estabelecido pela Administração caracterizará o descumprimento total da obrigação assumida e o sujeitará às penalidades legalmente



Município de Nova Petrópolis
Rio Grande do Sul

estabelecidas, previstas neste edital, e à imediata perda da garantia de proposta em favor do órgão licitante.

15.7 Para fins de contratação, a empresa deverá prestar garantia de 5% (cinco por cento) do valor total do Contrato, até o momento da sua assinatura ou da retirada do instrumento equivalente, em uma das modalidades previstas no art. 96, § 1º, da Lei Federal nº 14.133/21.

15.8 Em caso de apresentação de seguro-garantia, o prazo de vigência da apólice será igual ou superior ao prazo estabelecido no contrato principal e deverá acompanhar as modificações referentes à vigência deste mediante a emissão do respectivo endosso pela seguradora.

16 OBRIGAÇÕES DA VENCEDORA

16.1 A vencedora deverá observar durante a execução do contrato as normas técnicas aplicáveis ao serviço, bem como as normas de segurança do trabalho.

16.2 A vencedora deverá executar os serviços observando fielmente o Memorial Descritivo, inclusive em relação à qualidade dos materiais e ao cronograma de execução, e os termos da sua proposta.

17 PRAZOS DE EXECUÇÃO E DE VIGÊNCIA DO CONTRATO

17.1 O prazo de vigência da contratação é de 12 (doze) meses, contados da assinatura do contrato.

17.2 O prazo de execução da obra é de 1 (um) mês, contados da emissão da ordem de início e deverá ser executada conforme o cronograma físico-financeiro da obra.

18 CONDIÇÕES DE PAGAMENTO

18.1. A avaliação da execução do objeto se dará por relatório.

18.2. Os serviços e materiais da obra poderão ser rejeitados, no todo ou em parte, inclusive antes do recebimento provisório, quando em desacordo com as especificações constantes no Termo de Referência e/ou memorial descritivo da proposta, devendo ser substituídos no prazo de 15 dias, a contar da notificação da contratada, às suas custas, sem prejuízo da aplicação das penalidades.

18.3. O Contratado fica obrigado a reparar, corrigir, remover, reconstruir ou substituir, às suas expensas, no todo ou em parte, o objeto em que se verificarem vícios, defeitos ou



Município de Nova Petrópolis
Rio Grande do Sul

incorrções resultantes da execução ou materiais empregados, cabendo à fiscalização não atestar a última medição de serviços até que sejam sanadas todas as eventuais pendências que possam vir a ser apontadas no Recebimento Provisório.

18.4. A obra será recebida provisoriamente, de forma sumária, no ato da entrega, juntamente com a última nota fiscal ou instrumento de cobrança equivalente, pelo responsável pelo acompanhamento da obra e fiscalização do contrato, para efeito de posterior verificação de sua conformidade com as especificações constantes no Termo de Referência e na proposta.

18.5. Em caso de controvérsia sobre a execução do objeto, quanto à dimensão, qualidade e quantidade, deverá ser observado o teor do art. 143 da Lei nº 14.133, de 2021, comunicando-se à empresa para emissão de Nota Fiscal no que pertine à parcela incontroversa da execução do objeto, para efeito de liquidação e pagamento.

18.6. O prazo para a solução, pelo contratado, de inconsistências na execução do objeto ou de saneamento da nota fiscal ou de instrumento de cobrança equivalente, verificadas pela Administração durante a análise prévia à liquidação de despesa, não será computado para os fins do recebimento definitivo.

18.7. O pagamento será realizado por meio de ordem bancária, para crédito em banco, agência e conta corrente indicados pelo contratado.

18.8. Quando do pagamento, será efetuada a retenção tributária prevista na legislação aplicável. Independentemente do percentual de tributo inserido na planilha, quando houver, serão retidos na fonte, quando da realização do pagamento, os percentuais estabelecidos na legislação vigente.

18.9. Os pagamentos serão efetuados de acordo com o andamento e o cronograma da obra, após a conclusão das etapas previstas, hipótese em que o pagamento deverá ser solicitado pela contratada ao fiscal do contrato.

18.10. Para o recebimento da última parcela a empresa deverá apresentar a CND/CNO da empresa que comprove a sua regularidade perante o INSS, indicando a baixa da matrícula no INSS, mediante certidão.

18.11. Ocorrendo atraso no pagamento, os valores serão corrigidos monetariamente pelo Índice de Preços ao Consumidor Amplo (IPC-A) do período, ou outro índice que vier a substituí-lo, e a Administração compensará a contratada com juros de 0,5% ao mês, pro rata, não se aplicará o disposto nesta cláusula ao pagamento efetuado de maneira parcial, o qual observará o percentual definido no cronograma de execução da obra.

18.12. A nota fiscal emitida pelo fornecedor deverá conter, em local de fácil visualização, a indicação do número do processo e o número da licitação, a fim de acelerar o trâmite de recebimento do material e posterior liberação do documento fiscal para pagamento.



Município de Nova Petrópolis
Rio Grande do Sul

18.13. As despesas correrão nas seguintes dotações orçamentárias:

Órgão:	0800 - Secretaria Municipal de Educação, Cultura e Desporto
Unidade:	0804 - FUNDEB
Funcional Programática:	0804.12.365.0801 540 0031 1.208 - Estruturação de espaços físicos na rede de educação infantil com recursos do FUNDEB
Natureza:	4.4.90.51.00.00.00 - Obras e instalações (3175)

Órgão:	0800 - Secretaria Municipal de Educação, Cultura e Desporto
Unidade:	0804 - FUNDEB
Funcional Programática:	0804.12.361.0802 540 0031 1.182 - Estruturação de espaços físicos na rede da rede de ensino fundamental com recursos do FUNDEB
Natureza:	4.4.90.51.00.00.00 - Obras e instalações (2574)

Órgão:	0800 - Secretaria Municipal de Educação, Cultura e Desporto
Unidade:	0805 - Programas Suplementares de Ensino
Funcional Programática:	0805.12.361.0802 500 0001 1.094 - Estruturação de espaços físicos de programas suplementares ao ensino
Natureza:	4.4.90.51.00.00.00 - Obras e instalações (7254)

19 SANÇÕES ADMINISTRATIVAS

19.1 O licitante ou o contratado será responsabilizado administrativamente pelas seguintes infrações:

- a) dar causa à inexecução parcial do contrato;
- b) dar causa à inexecução parcial do contrato que cause grave dano à Administração, ao funcionamento dos serviços públicos ou ao interesse coletivo;
- c) dar causa à inexecução total do contrato;
- d) deixar de entregar a documentação exigida para o certame;
- e) não manter a proposta, salvo em decorrência de fato superveniente devidamente justificado;
- f) não celebrar o contrato ou não entregar a documentação exigida para a contratação, quando convocado dentro do prazo de validade de sua proposta;
- g) ensejar o retardamento da execução ou da entrega do objeto da licitação sem motivo justificado;
- h) apresentar declaração ou documentação falsa exigida para o certame ou prestar declaração falsa durante a licitação ou a execução do contrato;
- i) fraudar a licitação ou praticar ato fraudulento na execução do contrato;
- j) comportar-se de modo inidôneo ou cometer fraude de qualquer natureza;
- k) praticar atos ilícitos com vistas a frustrar os objetivos da licitação;



Município de Nova Petrópolis
Rio Grande do Sul

- l) praticar ato lesivo previsto no art. 5º da Lei nº 12.846, de 1º de agosto de 2013.
- 19.2 Serão aplicadas, ao responsável pelas infrações administrativas previstas no item 19.1 deste edital, as seguintes sanções:
- a) advertência;
 - b) multa de, no mínimo, 0,5% (cinco décimos por cento) e máximo de 30% (trinta por cento) do valor do objeto licitado ou contratado;
 - c) impedimento de licitar e contratar, no âmbito da Administração Pública direta e indireta do órgão licitante, pelo prazo máximo de 3 (três) anos.
 - d) declaração de inidoneidade para licitar ou contratar no âmbito da Administração Pública direta e indireta de todos os entes federativos, pelo prazo mínimo de 3 (três) anos e máximo de 6 (seis) anos.
- 19.3 As sanções previstas nas alíneas “a”, “c” e “d” do item 19.2. do presente Edital poderão ser aplicadas cumulativamente com a prevista na alínea “b” do mesmo item.
- 19.4 A aplicação de multa de mora não impedirá que a Administração a converta em compensatória e promova a extinção unilateral do contrato com a aplicação cumulada de outras sanções, conforme previsto no item 19.2 do presente Edital.
- 19.5 Se a multa aplicada e as indenizações cabíveis forem superiores ao valor de pagamento eventualmente devido pela Administração ao contratado, além da perda desse valor, a diferença será descontada da garantia prestada ou será cobrada judicialmente.
- 19.6 A aplicação das sanções previstas no item 19.2. deste Edital não exclui, em hipótese alguma, a obrigação de reparação integral do dano causado à Administração Pública.
- 19.7 Na aplicação da sanção prevista no item 19.2, alínea “b”, do presente edital, será facultada a defesa do interessado no prazo de 15 (quinze) dias úteis, contado da data de sua intimação.
- 19.8 Para aplicação das sanções previstas nas alíneas “c” e “d” do item 19.2 do presente Edital o licitante ou o contratado será intimado para, no prazo de 15 (quinze) dias, contado da data de intimação, apresentar defesa escrita e especificar as provas que pretenda produzir.
- 19.9 Na hipótese de deferimento de pedido de produção de novas provas ou de juntada de provas julgadas indispensáveis pela comissão, o licitante ou o contratado poderá apresentar alegações finais no prazo de 15 (quinze) dias, contado da data da intimação.
- 19.10 Serão indeferidas pela comissão, mediante decisão fundamentada, provas ilícitas, impertinentes, desnecessárias, protelatórias ou intempestivas.



Município de Nova Petrópolis
Rio Grande do Sul

19.11 A personalidade jurídica poderá ser desconsiderada sempre que utilizada com abuso do direito para facilitar, encobrir ou dissimular a prática dos atos ilícitos previstos nesta Lei ou para provocar confusão patrimonial, e, nesse caso, todos os efeitos das sanções aplicadas à pessoa jurídica serão estendidos aos seus administradores e sócios com poderes de administração, a pessoa jurídica sucessora ou a empresa do mesmo ramo com relação de coligação ou controle, de fato ou de direito, com o sancionado, observados, em todos os casos, o contraditório, a ampla defesa e a obrigatoriedade de análise jurídica prévia.

19.12 É admitida a reabilitação do licitante ou contratado perante a própria autoridade que aplicou a penalidade, exigidos, cumulativamente:

- a) reparação integral do dano causado à Administração Pública;
- b) pagamento da multa;
- c) transcurso do prazo mínimo de 1 (um) ano da aplicação da penalidade, no caso de impedimento de licitar e contratar, ou de 3 (três) anos da aplicação da penalidade, no caso de declaração de inidoneidade;
- d) cumprimento das condições de reabilitação definidas no ato punitivo;
- e) análise jurídica prévia, com posicionamento conclusivo quanto ao cumprimento dos requisitos definidos neste artigo.

19.13 A sanção pelas infrações previstas nas alíneas “h” e “l” do item 19.1 do presente Edital exigirá, como condição de reabilitação do licitante ou contratado, a implantação ou aperfeiçoamento de programa de integridade pelo responsável.

20 PEDIDOS DE ESCLARECIMENTOS E IMPUGNAÇÕES

20.1 Os pedidos de esclarecimentos referentes ao processo licitatório e os pedidos de impugnações poderão ser enviados ao agente de contratação, até 3 (três) dias úteis anteriores à data fixada para abertura da sessão pública, por meio do sistema eletrônico.

20.2. As respostas aos pedidos de esclarecimentos e às impugnações serão divulgadas no sistema eletrônico.

20.3. As respostas e retificações do Edital obrigarão todas as licitantes e serão divulgadas pelos mesmos meios de divulgação do Edital.

21 DAS DISPOSIÇÕES GERAIS

21.1 A proponente que vier a ser contratada ficará obrigada a aceitar, nas mesmas condições contratuais, os acréscimos ou supressões que se fizerem necessários, por



Município de Nova Petrópolis
Rio Grande do Sul

conveniência da Administração, dentro do limite permitido pelo artigo 125 da Lei nº 14.133/21, sobre o valor inicial atualizado do contratado.

21.2 Após a apresentação da proposta, não caberá desistência, salvo por motivo justo decorrente de fato superveniente e aceito pelo agente de contratação.

21.3 Fica estabelecido que são de 30 (trinta) dias os prazos de resposta ao pedido de repactuação de preços e pedidos de reequilíbrio econômico financeiro.

21.4 A Administração tem a prerrogativa de fiscalizar o cumprimento satisfatório do objeto da presente licitação, por meio de agente designado para tal função, conforme o disposto na Lei nº 14.133/21.

21.5 Fica eleito o Foro da Comarca de Nova Petrópolis para dirimir quaisquer litígios oriundos da licitação e do contrato dela decorrente, com expressa renúncia a outro qualquer, por mais privilegiado que seja.

22. São anexos deste edital:

- a) Anexo I – Termo de Referência;
- b) Anexo II – Estudo Técnico Preliminar;
- c) Anexo III – Modelo de Proposta Comercial e de planilha de quantitativos e custos unitários;
- d) Anexo IV – Minuta de Contrato Administrativo; e
- e) Anexo V – Memorial Descritivo.

Nova Petrópolis (RS), 11 de novembro de 2024

TERMO DE REFERÊNCIA

PROCESSO ADMINISTRATIVO Nº 1476/2024

Município de Nova Petrópolis

Secretaria Municipal de Educação, Cultura e Desporto

Necessidade da Administração: instalação de hidrantes em escola do município para adequação ao Plano de Prevenção e Proteção Contra Incêndios – PPCI.

1. DEFINIÇÃO DO OBJETO

1.1. Obra de engenharia constituída de instalação de hidrantes na Escola Municipal de Ensino Fundamental Pedro Beck Filho, para o atendimento das necessidades apuradas pela Secretaria Municipal de Planejamento, Coordenação, Trânsito e Habitação, conforme condições e exigências estabelecidas neste instrumento.

ITEM	DESCRIÇÃO	VALOR TOTAL (R\$)
1	Instalação de Sistema de Hidrante na Escola Municipal de Ensino Fundamental Pedro Beck Filho	19.120,04

1.2. O valor global estimado é inferior a R\$ 80.000,00 (oitenta mil reais), devendo ser garantida a ampla concorrência.

1.3. O prazo de vigência da contratação é de 12 (doze) meses, contados da assinatura do contrato.

2. FUNDAMENTAÇÃO DA CONTRATAÇÃO

2.1. A fundamentação da contratação e de seus quantitativos encontram-se pormenorizada em tópicos específicos do Estudo Técnico Preliminar, anexo deste Termo de Referência.

2.2. Até a presente data não foi elaborado o Plano de Contratações Anual para o exercício de 2024.

3. DESCRIÇÃO DA SOLUÇÃO COMO UM TODO

3.1. A solução mais vantajosa e que mais se adequa às necessidades do órgão é a realização de processo licitatório próprio, na modalidade de concorrência, na sua forma eletrônica, em julgamento que classificará os licitantes vencedores pelo menor preço global apresentado.

4. REQUISITOS DA CONTRATAÇÃO

4.1. A obra deverá seguir os padrões de desempenho e qualidade objetivamente definidos pelo edital, por meio de especificações usuais de mercado, nos termos do art. 6º, inciso XIII, da Lei Federal nº 14.133/2021.

4.2. A contratação será realizada por meio de licitação, na modalidade concorrência, na sua forma eletrônica, com critério de julgamento por menor preço global, nos termos dos artigos 6º, inciso XXXVIII, 17, § 2º, e 34, todos da Lei Federal nº 14.133/2021.

4.3. Para a execução da obra de engenharia pretendida, os eventuais interessados deverão comprovar que atuam em ramo de atividade compatível com o objeto da licitação, bem como

apresentar os seguintes documentos a título de habilitação, nos termos do art. 62 da Lei Federal nº 14.133/2021:

4.4. DOCUMENTOS DE HABILITAÇÃO

4.1.1. HABILITAÇÃO JURÍDICA

- a) cópia do registro comercial, no caso de empresa individual;
- b) cópia do ato constitutivo, estatuto ou contrato social em vigor, devidamente registrado, em se tratando de sociedades comerciais, e, no caso de sociedade por ações, acompanhado de documentos de eleição de seus administradores;
- c) prova de inscrição no Cadastro Nacional de Pessoa Jurídica (CNPJ/MF);
- d) cópia do decreto de autorização, em se tratando de empresa ou sociedade estrangeira em funcionamento no País, e ato de registro ou autorização para funcionamento expedido pelo órgão competente, quando a atividade assim o exigir;
- e) a pessoa jurídica poderá participar de licitação em consórcio, observadas as seguintes normas:
 - I. comprovação de compromisso público ou particular de constituição de consórcio, subscrito pelos consorciados;
 - II. indicação da empresa líder do consórcio, que será responsável por sua representação perante a Administração;
 - III. admissão, para efeito de habilitação técnica, do somatório dos quantitativos de cada consorciado e, para efeito de habilitação econômico-financeira, do somatório dos valores de cada consorciado;
 - IV. impedimento de a empresa consorciada participar, na mesma licitação, de mais de um consórcio ou de forma isolada;
 - V. responsabilidade solidária dos integrantes pelos atos praticados em consórcio, tanto na fase de licitação quanto na de execução do contrato.

4.4.2. HABILITAÇÃO FISCAL, SOCIAL E TRABALHISTA

- a) comprovante de inscrição no Cadastro Nacional da Pessoa Jurídica (CNPJ);
- b) comprovante de inscrição no cadastro de contribuintes estadual relativo ao domicílio ou sede do licitante, pertinente ao seu ramo de atividade e compatível com o objeto contratual;
- c) comprovante de inscrição no cadastro de contribuintes municipal, relativo ao domicílio ou sede do licitante, pertinente ao seu ramo de atividade e compatível com o objeto contratual;
- d) prova de regularidade perante as Fazendas federal, estadual e municipal do domicílio ou sede do licitante, e regularidade fiscal perante o Município de Nova Petrópolis, na forma do art. 193 do Código Tributário Nacional, ou outra equivalente, na forma da lei;
- e) prova de regularidade relativa ao FGTS;
- f) prova de regularidade perante a Justiça do Trabalho;
- g) declaração de cumprimento do disposto no inciso XXXIII do art. 7º da Constituição Federal, conforme o modelo do Decreto Federal nº 4.358/2002.

4.4.3. HABILITAÇÃO ECONÔMICO-FINANCEIRA:

- a) balanço patrimonial, demonstração de resultado de exercício e demais demonstrações contábeis dos 2 (dois) últimos exercícios sociais;

- b) certidão negativa de falência expedida pelo distribuidor da sede da pessoa jurídica, em prazo não superior a 90 dias da data designada para a apresentação do documento;
- c) declaração assinada por profissional habilitado da área contábil atestando índices de Liquidez Geral (LG), Solvência Geral (SG) e Liquidez Corrente (LC) superiores a 1 (um) inteiro e obtidos pela aplicação das seguintes fórmulas, apurados sobre as demonstrações dos dois últimos exercícios:

I. Liquidez Geral (LG) = (Ativo Circulante + Realizável a Longo Prazo) / (Passivo Circulante + Passivo Não Circulante);

II. Solvência Geral (SG) = (Ativo Total) / (Passivo Circulante + Passivo não Circulante); e

III. Liquidez Corrente (LC) = (Ativo Circulante) / (Passivo Circulante).

- d) A licitante que não alcançar o índice (ou quaisquer dos índices) acima exigido (s), conforme o caso, deverá comprovar que possui patrimônio líquido mínimo igual ou superior a 10%, nos termos do § 4º do art. 69 da Lei Federal nº 14.133/2021 do valor estimado para a contratação.

4.4.4. Os índices solicitados visam avaliar a situação financeira do proponente objetivando atestar condições financeiras e/ou patrimoniais mínimas que garantam a execução do objeto e o cumprimento do cronograma de execução da obra.

4.4.5. É vedada a substituição do balanço por balancete ou balanço provisório.

4.4.6. Os licitantes que utilizam a escrituração contábil digital - ECD e que aguardam a autenticação do balanço patrimonial pela Junta Comercial poderão apresentar, em substituição ao registro, o protocolo de envio, no Sistema Público de Escrituração Digital - SPED, do balanço à Receita Federal do Brasil.

4.4.7. As empresas criadas no exercício financeiro da licitação deverão atender a todas as exigências da habilitação e ficarão autorizadas a substituir os demonstrativos contábeis pelo balanço de abertura.

4.4.8. Após a entrega dos documentos para habilitação, não será permitida a substituição ou a apresentação de novos documentos, salvo em sede de diligência, para:

- a) complementação de informações acerca dos documentos já apresentados pelos licitantes e desde que necessária para apurar fatos existentes à época da abertura do certame;
- b) atualização de documentos cuja validade tenha expirado após a data de recebimento das propostas.

4.4.9. Na análise dos documentos de habilitação, a comissão de licitação poderá sanar erros ou falhas que não alterem a substância dos documentos e sua validade jurídica, mediante despacho fundamentado registrado e acessível a todos, atribuindo-lhes eficácia para fins de habilitação e classificação.

4.4.10. QUALIFICAÇÃO TÉCNICO-PROFISSIONAL E TÉCNICO-OPERACIONAL

4.4.11. Certidão de Registro de Pessoa Jurídica expedida pelo Conselho Regional de Engenharia e Agronomia (CREA) ou pelo Conselho de Arquitetura e Urbanismo (CAU), do estado do Rio Grande do Sul ou do local de sua sede.

4.4.12. Certidão de Registro de Pessoa Física (responsável técnico) expedida pelo Conselho Regional de Engenharia e Agronomia (CREA) ou pelo Conselho de Arquitetura e Urbanismo (CAU), do estado do Rio Grande do Sul ou do local de sua sede.

4.4.13. Comprovação de vínculo do responsável técnico com a contratada através da carteira de trabalho, contrato social, contrato de trabalho firmados entre as partes ou comprovação de vínculo no Conselho Regional de Engenharia e Agronomia (CREA) ou pelo Conselho de Arquitetura e Urbanismo (CAU).

4.4.14. Comprovação através da apresentação de no mínimo 01 (um) atestado fornecido por pessoa jurídica de direito público ou privado de que realizou a execução, integralmente e de modo satisfatório, de objeto similar, igual ou superior teor ao desta licitação.

5. MODELO DE EXECUÇÃO DO OBJETO

5.1. O prazo de execução da obra é de 1 (um) mês, contados da emissão da ordem de início e deverá ser executada conforme o cronograma físico-financeiro da obra.

5.2. O prazo de garantia contratual da obra será de, no mínimo, 5 (cinco) anos, contados a partir do primeiro dia útil subsequente à data do recebimento definitivo.

5.3. A garantia será prestada com vistas a manter a obra realizada em perfeitas condições de uso, bem como todos os aspectos da obra, nos termos do memorial descritivo, normas da ABNT e técnicas construtivas consagradas sem qualquer ônus ou custo adicional para o Contratante.

5.4. Após a entrega definitiva, caso a obra apresente vício ou defeito no período de vigência da garantia, o serviço deverá ser refeito ou os materiais substituídos, de tal forma que o resultado seja condizente com os termos do memorial descritivo. Toda a inconsistência na obra implicará no reparo ou soluções que assegurem sua solidez, preservando a funcionalidade, a qualidade e a estética.

5.5. Uma vez notificado, o Contratado realizará o reparo ou substituição dos materiais no prazo de até 15 (quinze) dias.

5.6. Na hipótese de vício ou defeito, o Contratado deverá disponibilizar material ou equipamento equivalente, de especificação igual ou superior ao anteriormente fornecido, para utilização em caráter provisório pelo Contratante, de modo a garantir a continuidade dos trabalhos administrativos durante a execução dos reparos. Quando inviabilizar o uso da obra, sujeita-se à reparação por perdas e danos.

5.7. O custo referente ao transporte dos equipamentos cobertos pela garantia será de responsabilidade do Contratado.

6. MODELO DE GESTÃO DO CONTRATO

6.1. O contrato deverá ser executado fielmente pelas partes, de acordo com as cláusulas avençadas e as normas da Lei nº 14.133, de 2021, e cada parte responderá pelas consequências de sua inexecução total ou parcial.

6.2. Em caso de impedimento ordem de paralisação ou suspensão do contrato, o cronograma de execução será prorrogado automaticamente pelo tempo correspondente, anotadas tais circunstâncias mediante simples apostila.

6.3. As comunicações entre o órgão ou entidade e a contratada devem ser realizadas por escrito sempre que o ato exigir tal formalidade, admitindo-se o uso de mensagem eletrônica para esse fim.

6.4. O órgão ou entidade poderá convocar representante da empresa para adoção de providências que devam ser cumpridas de imediato.

6.5. Após a assinatura do contrato ou instrumento equivalente, a Administração poderá convocar o representante do licitante contratado para reunião inicial a fim de apresentar o plano de fiscalização, que conterá informações acerca das obrigações contratuais, dos mecanismos de fiscalização, das estratégias para execução do objeto, do plano complementar de execução do contrato, quando houver, do método de aferição dos resultados e das sanções aplicáveis, dentre outros.

6.6. A execução do contrato deverá ser acompanhada e fiscalizada pelo(s) fiscal(is) técnico e administrativo do contrato, ou pelos respectivos substitutos, quais sejam: Engenheira Civil Laura Elisa Schmitt, e na sua ausência a Engenheiro Civil Paulo Ricardo Anschau.

6.7. O fiscal técnico do contrato acompanhará a execução do contrato, para que sejam cumpridas todas as condições estabelecidas no contrato, de modo a assegurar os melhores resultados para a Administração, em relação ao aspecto técnico do serviço.

6.8. O fiscal técnico do contrato anotar no histórico de gerenciamento do contrato todas as ocorrências relacionadas à execução do contrato, com a descrição do que for necessário para a regularização das faltas ou dos defeitos observados.

6.9. Identificada qualquer inexecução ou irregularidade, o fiscal técnico do contrato emitirá notificações para a correção da execução do contrato, determinando prazo para a correção.

6.10. O fiscal técnico do contrato informará ao requisitante (secretário), em tempo hábil, a situação que demandar decisão ou adoção de medidas que ultrapassem sua competência, para que adote as medidas necessárias e saneadoras, se for o caso.

6.11. No caso de ocorrências que possam inviabilizar a execução do contrato nas datas aprazadas, o fiscal técnico do contrato comunicará o fato imediatamente ao requisitante (secretário).

6.12. O fiscal administrativo comunicará ao requisitante, em tempo hábil, o término do contrato sob sua responsabilidade, com vistas à tempestiva renovação ou à prorrogação contratual.

6.13. O fiscal administrativo coordenará a atualização do processo de acompanhamento e fiscalização do contrato contendo todos os registros formais da execução do histórico de gerenciamento do contrato, a exemplo da ordem de serviço, do registro de ocorrências, das alterações e das prorrogações contratuais, elaborando relatório com vistas à verificação da necessidade de adequações do contrato para fins de atendimento da finalidade da Administração.

6.14. O requisitante emitirá documento comprobatório da avaliação realizada pelo fiscal técnico, administrativo e setorial quanto ao cumprimento das obrigações assumidas pelo contratado, com menção ao seu desempenho na execução contratual, baseado nos indicadores objetivamente definidos e aferidos, e a eventuais penalidades aplicadas, devendo encaminhar para o setor de compras e licitações para cadastro do atestado.

6.15. O requisitante tomará providências para a formalização de processo administrativo de responsabilização para fins de aplicação das sanções, a ser conduzido pela comissão de que trata o art. 158 da Lei nº 14.133, de 2021, ou pelo agente ou pelo setor com competência para tal, conforme o caso.

6.16. O fiscal técnico deverá enviar a documentação pertinente ao setor de tesouraria para a formalização dos procedimentos de liquidação e pagamento, no valor dimensionado na fiscalização/ vistoria.

7. CRITÉRIOS DE MEDIÇÃO E DE PAGAMENTO

7.1. A avaliação da execução do objeto se dará por relatório.

7.2. Os serviços e materiais da obra poderão ser rejeitados, no todo ou em parte, inclusive antes do recebimento provisório, quando em desacordo com as especificações constantes no Termo de Referência e/ou memorial descritivo da proposta, devendo ser substituídos no prazo de 15 dias, a contar da notificação da contratada, às suas custas, sem prejuízo da aplicação das penalidades.

7.3. O contratado fica obrigado a reparar, corrigir, remover, reconstruir ou substituir, às suas expensas, no todo ou em parte, o objeto em que se verificarem vícios, defeitos ou incorreções resultantes da execução ou materiais empregados, cabendo à fiscalização não atestar a última medição de serviços até que sejam sanadas todas as eventuais pendências que possam vir a ser apontadas no Recebimento Provisório.

7.4. A obra será recebida provisoriamente, de forma sumária, no ato da entrega, juntamente com a última nota fiscal ou instrumento de cobrança equivalente, pelo responsável pelo acompanhamento da obra e fiscalização do contrato, para efeito de posterior verificação de sua conformidade com as especificações constantes no Termo de Referência e na proposta.

7.5. Em caso de controvérsia sobre a execução do objeto, quanto à qualidade e quantidade, deverá ser observado o teor do art. 143 da Lei nº 14.133, de 2021, comunicando-se à empresa para emissão de Nota Fiscal no que pertine à parcela incontroversa da execução do objeto, para efeito de liquidação e pagamento.

7.6. O prazo para a solução, pelo contratado, de inconsistências na execução do objeto ou de saneamento da nota fiscal ou de instrumento de cobrança equivalente, verificadas pela Administração durante a análise prévia à liquidação de despesa, não será computado para os fins do recebimento definitivo.

7.7. O pagamento será realizado por meio de ordem bancária, para crédito em banco, agência e conta corrente indicados pelo contratado

7.8. Quando do pagamento, será efetuada a retenção tributária prevista na legislação aplicável. Independentemente do percentual de tributo inserido na planilha, quando houver, serão retidos na fonte, quando da realização do pagamento, os percentuais estabelecidos na legislação vigente.

7.9. Os pagamentos serão efetuados de acordo com o andamento e o cronograma da obra, após a conclusão das etapas previstas, hipótese em que o pagamento deverá ser solicitado pela contratada ao fiscal do contrato.

8. FORMA E CRITÉRIOS DE SELEÇÃO DO FORNECEDOR/ PRESTADOR DE SERVIÇO

8.1. O fornecedor do material será selecionado por meio da realização de procedimento licitatório, na modalidade de concorrência, sob a forma eletrônica, com a doção do critério de julgamento pelo menor preço global.

9. ESTIMATIVA DO VALOR DA CONTRATAÇÃO

9.1. Estima-se para a contratação o valor total de **R\$ 19.120,04** (dezenove mil cento e vinte reais e quatro centavos).

10. ADEQUAÇÃO ORÇAMENTÁRIA

10.1. O dispêndio financeiro decorrente da contratação ora pretendida decorrerá das dotações orçamentárias:

Órgão:	0800 - Secretaria Municipal de Educação, Cultura e Desporto
Unidade:	0804 - FUNDEB
Funcional Programática:	0804.12.361.0802 540 0031 1.182 - Estruturação de espaços físicos da rede de ensino fundamental com recursos do FUNDEB
Natureza:	4.4.90.51.00.00.00 - Obras e instalações (2574) 4.4.90.51.91.00.00 - Obras em andamento (3506)

11. FISCAL DO CONTRATO

11.1. Serão fiscais do contrato o Engenheira Civil Laura Elisa Schmitt, e na sua ausência a Engenheiro Civil Paulo Ricardo Anschau.

Nova Petrópolis, 08 de novembro de 2024.

Laura Elisa Schmitt, Assessora de Engenharia
Secretaria Municipal de Planejamento, Coordenação, Trânsito e Habitação



Prefeitura Municipal de Nova Petrópolis
Rio Grande do Sul

ESTUDO TÉCNICO PRELIMINAR

1. INTRODUÇÃO

O presente documento caracteriza a primeira etapa da fase de planejamento e apresenta os devidos estudos para a contratação de solução que atenderá a necessidade abaixo especificada.

No presente estudo foi procedida à análise detalhada da necessidade e à identificação no mercado da melhor solução para supri-la, em observância às normas vigentes e aos princípios que regem a Administração Pública.

2. DESCRIÇÃO DA NECESSIDADE

O presente documento caracteriza-se pela necessidade de contratação de empresa especializada em obras de engenharia, com fornecimento de materiais e mão de obra, para executar instalação de sistema de hidrantes em escolas do município. A contratação é baseada na necessidade de adequação do prédio escolar para atender às exigências legais no que tange o Plano de Prevenção e Proteção Contra Incêndios – PPCI. Esta contratação é essencial para a manutenção da oferta de serviços públicos aos usuários da educação no Município, proporcionando segurança aos ocupantes dos imóveis, e objetiva a eficácia da gestão pública perante sua missão constitucional.

Serão instalados hidrantes na Escola Municipal de Ensino Fundamental Pedro Beck Filho.

3. PREVISÃO NO PLANO DE CONTRATAÇÕES ANUAL

Até a presente data não foi elaborado o Plano de Contratações Anual para o exercício de 2024.

4. REQUISITOS DA CONTRATAÇÃO

Os serviços serão prestados por empresa especializada no ramo, devidamente regulamentada e autorizada pelos órgãos competentes, em conformidade com a legislação vigente e padrões de sustentabilidade exigidos nesse instrumento e no futuro termo de referência. Entendemos, portanto, que a contratação nos presentes termos, atende aos requisitos exigidos na Legislação em vigor, bem como atende às necessidades do município no que tange às exigências. Trata-se de serviço comum de engenharia, a ser contratado mediante licitação, na modalidade concorrência, em sua forma eletrônica.

A prestação dos serviços não gera vínculo empregatício entre os empregados da Contratada e a Administração, vedando-se qualquer relação entre estes que caracterize pessoalidade e subordinação direta.

5. ESTIMATIVA DAS QUANTIDADES





Prefeitura Municipal de Nova Petrópolis
Rio Grande do Sul

O descritivo dos itens e suas quantidades, bem como sua composição constam do rol de anexos.

6. LEVANTAMENTO DE MERCADO

Há no mercado Nacional diversas empresas de engenharia para realização de Obras e Serviços de instalações de hidrantes, o que possibilita ampla concorrência e vantagens à Administração Pública, propiciando transparência e legalidade para a requerida contratação. Vale ressaltar que a referência da planilha orçamentária baseada nas tabelas SINAPI, substitui a pesquisa de preços de mercado, conforme Decreto Federal nº 7.983, de 8 de abril de 2013 e publicação “Orientações para elaboração de planilhas orçamentárias de obras públicas – TCU”, suprindo e discriminando os valores unitários estimados de todos os materiais e serviços que serão aplicados na contratação. A referência para os valores máximos aceitáveis será baseada na tabela SINAPI não desonerado.

7. ESTIMATIVA DO PREÇO DA CONTRATAÇÃO

O valor total do rol de serviços de engenharia, com fornecimento de materiais, equipamentos, mão de obra e acessórios é estimado em R\$ 19.120,04 (dezenove mil, cento e vinte reais e quatro centavos) já incluso o BDI de 25,00%. A composição dos preços tomou como base a tabela de custos unitários de referência do Sistema Nacional de Pesquisa de Custos e Índices da Construção Civil – SINAPI, aplicando assim, de forma subsidiária as regras que o Tribunal de Contas da União (TCU) estabeleceu para elaboração de orçamento de obras e serviços de engenharia.

8. DESCRIÇÃO DA SOLUÇÃO COMO UM TODO

O presente estudo, como já informado, refere-se à contratação de empresa especializada em serviços de engenharia necessários para a execução de instalação de sistema de hidrantes na Escola Municipal de Ensino Fundamental Pedro Beck Filho, incluindo mão de obra, equipamentos e materiais necessários, conforme condições e especificações constantes nos documentos anexos. A descrição detalhada da solução está prevista no memorial descritivo e projeto (documentos anexos).

9. JUSTIFICATIVA PARA PARCELAMENTO

Os serviços serão executados conjuntamente, em lote único, devendo os serviços ser executados integralmente em cada edificação, conforme memoriais em anexo, sendo parcelados os pagamentos conforme cronograma físico-financeiro, e efetuados ao término de cada obra.

10. DEMONSTRATIVO DOS RESULTADOS PRETENDIDOS

A obra tem como principal objetivo adequar as edificações à legislação e às normas relativas ao PPCI, visando proporcionar segurança e melhorar a qualidade dos espaços ofertados aos usuários e professores.

11. PROVIDÊNCIAS PRÉVIAS AO CONTRATO





Prefeitura Municipal de Nova Petrópolis
Rio Grande do Sul

Não foram identificadas providências a serem tomadas pela Administração previamente à assinatura do contrato.

12. CONTRATAÇÕES CORRELATAS/INTERDEPENDENTES

Trata-se de contratação independente, cuja finalidade será atingida plenamente quando da conclusão do processo licitatório e do cumprimento das disposições contratuais.

13. IMPACTOS AMBIENTAIS

O descarte dos materiais na execução dos serviços deverá ser realizado conforme a característica do material, sendo observada a separação entre descarte de materiais passíveis de reciclagem e descarte de materiais para aterro, que por sua vez são coletados por empresa especializada e devidamente descartados conforme regulamentos ambientais. A Contratada deverá, ainda, respeitar as Normas Brasileiras (NBR) publicadas pela ABNT sobre resíduos sólidos.

14. VIABILIDADE DA CONTRATAÇÃO

Nesta etapa é realizada a análise de riscos que podem estar relacionados à contratação, tanto na fase interna do processo licitatório, como na fase de seleção do fornecedor, incluindo a fase de gestão e execução do contrato e das obras. Além disso, são estimadas a probabilidade de ocorrência e seu impacto e as prevenções que podem ser realizadas.

Durante a operação interna do processo licitatório, levando em consideração a grande demanda de processos em andamento, a presente licitação pode sofrer atrasos, o que pode impactar diretamente no valor, uma vez que os valores de mercado sofrem constantes mudanças. Neste caso para a prevenção dessa probabilidade é um melhor alinhamento e acompanhamento junto ao agente de compras e setor de compras.

Análise e avaliação dos riscos: Diante dos riscos elencados nesta etapa do Estudo Técnico Preliminar, conclui-se que os riscos apresentados não oferecem impedimento suficiente à viabilidade da contratação do presente objeto.

Após este estudo preliminar verificamos que a contratação desses serviços atende ao interesse público. Da mesma forma, os requisitos apresentaram-se viáveis economicamente, além da contratação alinhar-se às finalidades do órgão.

Nova Petrópolis, 08 de novembro de 2024

Laura Elisa Schmitt, Assessora de Engenharia
Secretaria Municipal de Planejamento, Coordenação, Trânsito e Habitação



MEMORIAL DESCRITIVO E ESPECIFICAÇÕES

HIDRANTES
Instalação de Hidrantes na Escola Municipal Pedro Beck Filho
Nova Petrópolis – RS



1. DISPOSIÇÕES GERAIS

1.1. A obra

- 1.1.1. O presente caderno tem por objetivo estabelecer as normas e encargos que presidirão o desenvolvimento da obra de **INSTALAÇÃO DE HIDRANTES NA ESCOLA MUNICIPAL PEDRO BECK FILHO**, com a finalidade de fornecer segurança aos alunos das escolas, fixando as obrigações da fiscalização por parte da Prefeitura Municipal de Nova Petrópolis, adiante designada **FISCALIZAÇÃO**, e da empreiteira contratada, adiante designada **EMPREITEIRA**.

1.2. Definições

1.2.1. Generalidades

- 1.2.1.1. Para maior clareza, as expressões abaixo mencionadas terão os seguintes significados, ressaltando os casos em que os próprios textos exigem outra interpretação:
- 1.2.1.1.1. **EMPREITEIRA** – indica a contratada, designada para a construção da obra;
- 1.2.1.1.2. **FISCALIZAÇÃO** – indica o Fiscal ou Comissão de Fiscalização, designada pela Secretaria Municipal de Planejamento.

1.3. Normas, omissões e divergências

- 1.3.1. Normas – Além do que preceituam as normas vigentes da ABNT para edificações, Leis/ Decretos Municipais e Estaduais, e do que está explicitamente indicado nos projetos, o serviço também deverá obedecer às especificações do presente Caderno.
- 1.3.2. Omissões – Em caso de dúvida ou omissões, será atribuição da Fiscalização fixar o que julgar indicado, tudo sempre em rigorosa obediência ao que preceituam as normas e regulamentos para as edificações, ditadas pela ABNT e pela legislação vigente.
- 1.3.3. Divergências:
- 1.3.3.1. Em caso de divergências entre o presente caderno e o Edital, prevalecerá sempre este último;
- 1.3.3.2. Em caso de divergências entre as cotas de desenhos e suas dimensões, medidas em escala, prevalecerão sempre as primeiras;
- 1.3.3.3. Em caso de divergências entre desenhos de escalas diferentes, prevalecerão sempre os de menor escala (desenhos maiores);
- 1.3.3.4. No caso de haver especificação nos desenhos e não estar neste Caderno vale o que estiver especificado nos desenhos.

2. EXECUÇÃO

2.1. Generalidades

- 2.1.1. As obras deverão ser executadas por profissionais devidamente habilitados, abrangendo todos os serviços, desde a instalação do canteiro até a limpeza e entrega da edificação, com todas as instalações em perfeito e completo funcionamento.
- 2.1.2. O profissional credenciado para dirigir os trabalhos por parte da Empreiteira deverá dar assistência à obra, fazendo-se presente quando das vistorias efetuadas pela Fiscalização.
- 2.1.3. Todas as ordens de serviço ou comunicações da Fiscalização à Empreiteira, ou vice-versa, serão transmitidas por escrito, e somente assim produzirão seus efeitos.

2.2. Responsabilidades da Empreiteira

- 2.2.1. A menos que especificado em contrário, a execução de todos os serviços descritos e mencionados nas especificações e os constantes dos desenhos dos projetos, bem como todo o material, mão-de-obra e equipamentos para execução e aplicação na obra;
- 2.2.2. Respeitar os projetos, especificações e determinações da Fiscalização, não sendo admitidas quaisquer alterações ou modificações do que estiver determinado pelas especificações e/ou projetos;
- 2.2.3. Retirar imediatamente do canteiro da obra qualquer material que for rejeitado em inspeção da Fiscalização;
- 2.2.4. Desfazer ou corrigir as obras e serviços rejeitados pela Fiscalização, dentro do prazo estabelecido pela mesma, arcando com as despesas de material e mão-de-obra envolvidas;
- 2.2.5. Acatar prontamente as exigências e observações da Fiscalização, baseadas nas especificações, projetos e regras técnicas;
- 2.2.6. Realizar, às suas expensas, ensaios e provas aconselháveis a cada tipo de instalação ou materiais, apresentado os resultados à Fiscalização;
- 2.2.7. O que também estiver mencionado como de sua competência e responsabilidade adiante neste Caderno, Edital e Contrato;

2.3. Responsabilidades da Fiscalização

- 2.3.1. Exercer todos os atos necessários à verificação do cumprimento do Contrato, dos projetos e das especificações, tendo livre acesso a todas as partes do canteiro de obra. Para isso, deverão ser mantidos em perfeitas condições as escadas, andaimes etc., necessários à vistoria de serviços em execução;
- 2.3.2. Sustar qualquer serviço que não esteja sendo executado na conformidade das Normas da ABNT e dos termos do projeto e especificações, ou que atentem contra a segurança;
- 2.3.3. Não permitir nenhuma alteração nos projetos e especificações, sem prévia justificativa técnica por parte da Empreiteira à Fiscalização, cuja autorização ou não será feita também por escrito através da Fiscalização;
- 2.3.4. Decidir os casos omissos nas especificações ou projetos;
- 2.3.5. Controlar o andamento dos trabalhos em relação aos cronogramas;
- 2.3.6. O que também estiver mencionado como de sua competência e responsabilidade, adiante neste Caderno, Edital e Contrato.

3. MATERIAIS

- 3.1. A não ser quando especificados em contrário, os materiais a empregar serão todos nacionais, de primeira qualidade e obedecerão às condições da ABNT.
- 3.2. Todos os materiais seguirão rigorosamente o que for especificado no presente Caderno.
- 3.3. A expressão “de primeira qualidade”, quando citada, tem nas presentes especificações o sentido que lhe é usualmente dado no comércio; indica, quando existirem diferentes gradações de qualidade de um mesmo produto, a gradação de qualidade superior.
- 3.4. É vedado à Empreiteira manter no canteiro de obras quaisquer materiais que não satisfaçam as condições destas especificações.

3.5. Quando houver motivos ponderáveis para substituição de um material especificado por outro, este pedido de substituição deverá ser instruído com razões determinantes para tal, orçamento comparativo e laudo de exame.

4. SERVIÇOS

4.1. Generalidades

- 4.1.1. A mão-de-obra a empregar será, obrigatoriamente, de qualidade comprovada, de acabamento esmerado e de inteiro acordo com as especificações.
- 4.1.2. As obras e suas instalações deverão ser entregues completas e em condições de funcionar plenamente.
- 4.1.3. Ficará a encargo da Empreiteira promover, às suas expensas e através de firmas especializadas, os ensaios e testes previstos nas normas da ABNT, e também quando solicitadas pela Fiscalização.

4.2. Instalação do canteiro

- 4.2.1. A Empreiteira planejará e manterá as construções e instalações provisórias que se fizerem necessárias para o bom andamento da obra, devendo antes da entrega da mesma retirá-las e recompor as áreas usadas.

4.3. Locação da obra

- 4.3.1. Após a marcação dos alinhamentos e pontos de nível, a Empreiteira fará comunicação à Fiscalização, a qual procederá às verificações que achar oportuna.
- 4.3.2. A Empreiteira assumirá total responsabilidade pela locação da obra, providenciando, às suas expensas, quaisquer correções que se fizerem necessárias.
- 4.3.3. Todo o entulho proveniente dos serviços de limpeza do terreno, das escavações, demolições, bem como aquele que venha a se acumular durante a execução da obra será removido do canteiro para áreas permitidas pela Prefeitura local, ou outro local a seu critério.

4.4. Movimento de terra

- 4.4.1. A Empreiteira executará todo o movimento de terra necessário e indispensável para obtenção dos níveis indicados no projeto.
- 4.4.2. Os trabalhos de aterro e reaterro deverão ser executados com material escolhido, sem detritos vegetais, em camadas sucessivas, convenientemente molhadas e apiloadas (conforme norma da ABNT). Adotar-se-á igual método para todas as áreas remanescentes das escavações, onde for necessário regularizar o terreno.

4.5. Base dos Reservatórios

- 4.5.1. Seguirá projeto específico fornecido pela Secretaria Municipal de Planejamento, Coordenação, Trânsito e Habitação.
- 4.5.2. A estrutura será em concreto armado, fundido no local, respeitando-se o projeto estrutural.
- 4.5.3. Serão usadas lajes maciças para as bases dos reservatórios.
- 4.5.4. Nos trechos de concreto aparente deverão ser utilizadas formas de compensados plastificados, à prova d'água, e o concreto deverá ser bem vibrado, a fim de se obter uma superfície bem acabada, bastante regular,

apresentando-se perfeitamente lisa, plana, com arestas vivas e livres de imperfeições.

- 4.5.5. Na execução das armaduras deverão ser verificados os dobramentos das barras de acordo com o cálculo estrutural, o número de barras e suas bitolas, posições e respectiva amarração e recobrimento, utilizando-se dos acessórios adequados. Não serão admitidas emendas de barras não previstas no projeto, senão em casos especiais com prévia autorização da Fiscalização.
- 4.5.6. O concreto utilizado será pré-misturado. No lançamento, o concreto das fundações e pilares será convenientemente vibrado, mecanicamente, com vibradores elétricos de tamanho compatível com as dimensões da estrutura a vibrar.
- 4.5.7. Nos elementos que ficarão aparentes serão utilizados aditivos no concreto (*plastiment* ou similar), à escolha da Empreiteira e com prévia aceitação pela Fiscalização. Os aditivos terão a finalidade de uniformizar a textura e coloração do concreto.
- 4.5.8. Serão motivos para a não aceitação da estrutura ou parte da estrutura concretada, a critério da Fiscalização:
 - 4.5.8.1. Falhas na concretagem que comprometam a resistência da peça, a proteção da armadura, a resistência do concreto, bem como da superfície dos elementos que ficarão aparentes;
 - 4.5.8.2. Serviços executados sem os devidos cuidados ou sem obedecer às técnicas já consagradas.

4.6. Instalações de Prevenção contra Incêndio

4.6.1. Hidrantes

- 4.6.1.1. Seguirão projeto específico fornecido pelo contratante e seguindo as determinações estabelecidas em memorial descritivo específico;
- 4.6.1.2. Deverá ser executado por equipe técnica capacitada;
- 4.6.1.3. Deverá ser fornecido ao contratante manual de uso dos equipamentos de proteção e prevenção contra incêndios;
- 4.6.1.4. Qualquer adequação da construção ao PPCI deverá ser executada pela Empreiteira.

4.7. Instalações Elétricas

4.7.1. Generalidades

- 4.7.1.1. Deverão ser executadas conforme normas específicas da ABNT, para atender os equipamentos que serão instalados para o perfeito funcionamento dos hidrantes;
- 4.7.1.2. Os eletrodutos serão de PVC flexível tipo mangueira e os condutores de cobre com isolamento termoplástico antichama para 750 V, ambos com selo da ABNT.
- 4.7.1.3. Cada circuito deverá ter proteção com disjuntores no CD de acordo com sua fiação, detalhados em projeto.
- 4.7.1.4. As caixas de pontos de energia, para receberem os espelhos, deverão estar rigorosamente aprumadas e niveladas de acordo com o revestimento das paredes para evitar interruptores ou tomadas fora de prumo ou nível.
- 4.7.1.5. Todas as extremidades dos eletrodutos serão, durante a construção, convenientemente vedadas, a fim de evitar a penetração de detritos e umidade.

4.8. Limpeza da Obra

4.8.1. Generalidades

- 4.8.1.1. A obra será entregue perfeitamente limpa, livre de entulhos ou resto das construções;
- 4.8.1.2. Todo e qualquer material, instalação ou equipamento que, depois de limpo, apresentar vestígios de manchas ou danos será substituído pela Empreiteira, às suas expensas.

Nova Petrópolis, 08 de novembro de 2024.

LAURA ELISA
SCHMITT:02238
418032

Assinado de forma digital
por LAURA ELISA
SCHMITT:02238418032
Dados: 2024.11.08 09:11:09
-03'00'

Laura Elisa Schmitt
Assessora de Engenharia
CREA/RS 216.560
Secretaria Municipal de Planejamento,
Coordenação, Trânsito e Habitação



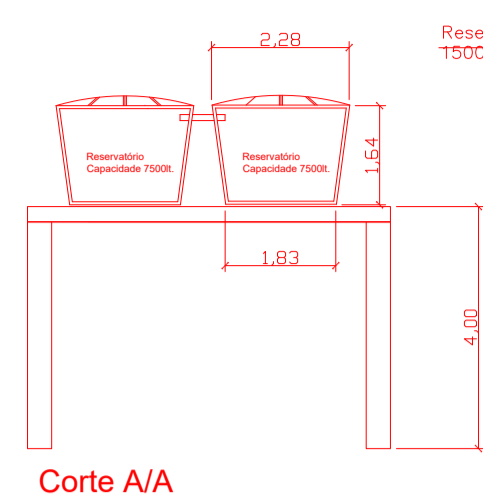

Corte A/A

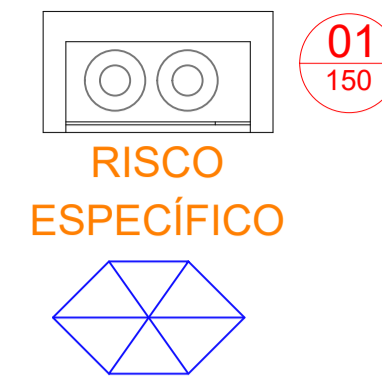
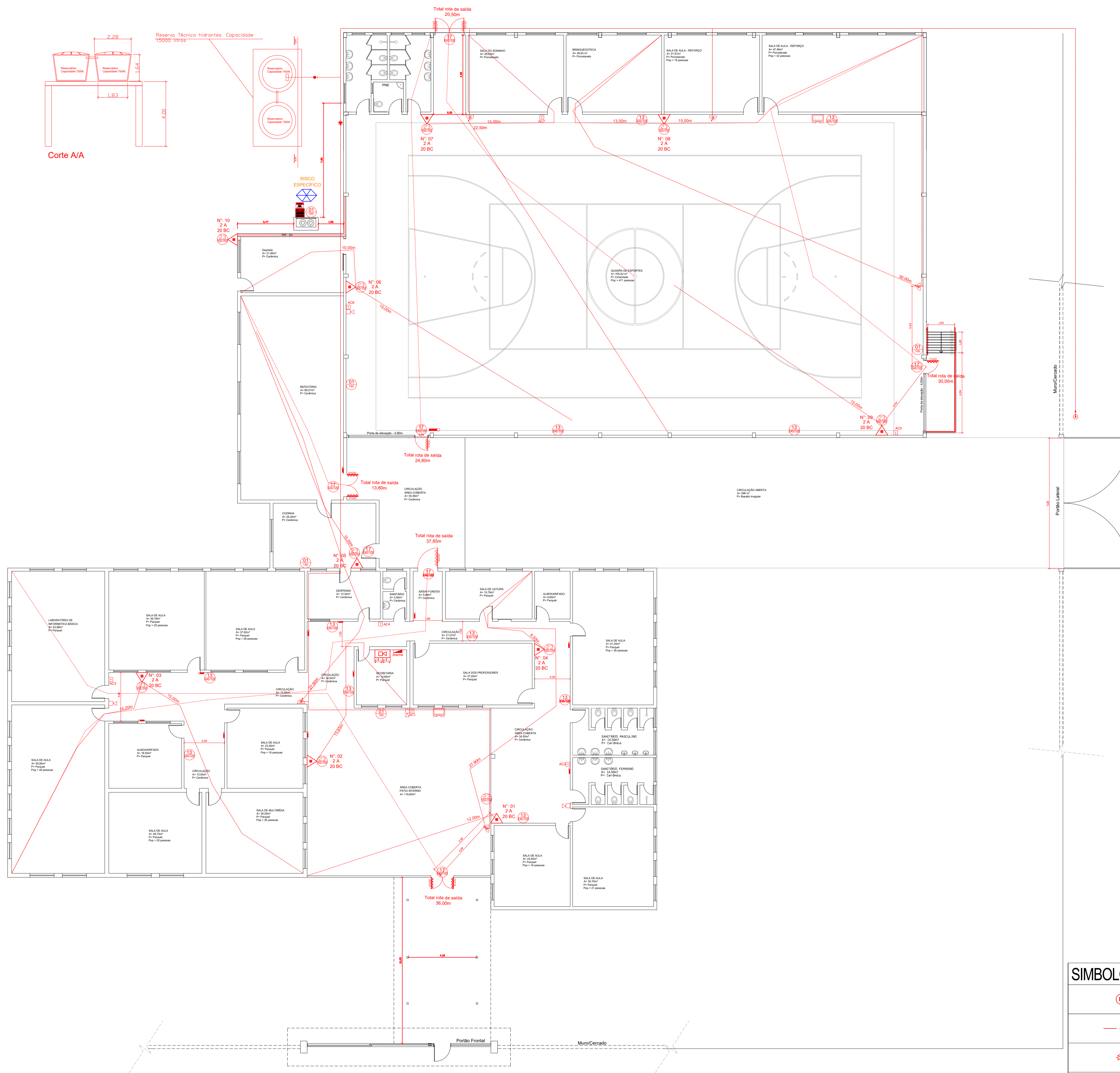

01
150

SIMBOLOGIA / CONVENÇÕES			
	AVISADOR SONORO E VISUAL COM AUTO-ALARME E AÇÃO MANUAL		PROIBIDO FUMAR
	BATERIA PARA ALARME DE INCENDIO		PROIBIDO UTILIZAR O ELEVADOR EM CASO DE INCENDIO
	BATERIA PARA ILUMINAÇÃO DE EMERGENCIA		INDICAÇÃO DO SENTIDO DE SAÍDA
	CENTRAL DE ALARME DE INCENDIO		INDICAÇÃO DA SAÍDA DE EMERGENCIA (DESCE)
	CENTRAL DE ILUMINAÇÃO DE EMERGENCIA		INDICAÇÃO DA SAÍDA DE EMERGENCIA
	COLUNA QUE SOBE		INDICAÇÃO ALFA NUMÉRICA
	REDE DE HIDRANTES		INDICAÇÃO ALFA NUMÉRICA
	EXTINTOR PORTÁTIL PQS ABC		SINALIZAÇÃO DO COMANDO MANUAL DE ALARME
	LUMINÁRIA DE EMERGENCIA		SINALIZAÇÃO DO EXTINTOR
	MANGOTINHO		SINALIZAÇÃO DO MANGOTINHO
	ACIONADOR MANUAL DE ALARME		INSTRUÇÕES PARA PORTA CORTA-FOGO
	SIRENE DE ALARME DE INCENDIO		INDICAÇÃO DA LOTAÇÃO MÁXIMA
	BARRA DO TIPO ANTI-PÂNICO		CENTRAL DE GLP

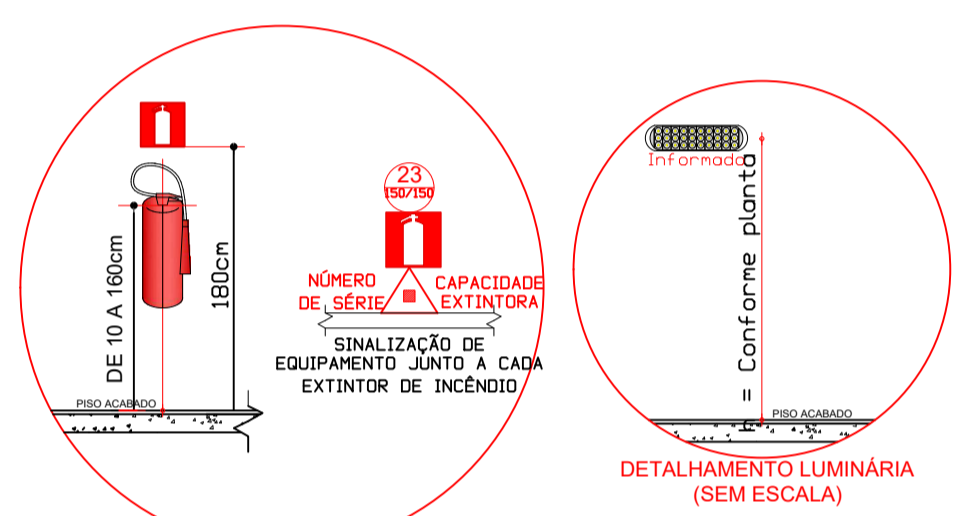

DETALHE EXTINTOR DE INCENDIO JUNTO A PAREDE

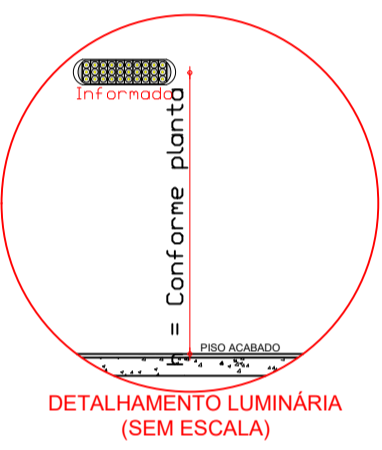

DETALHE LUMINÁRIA (SEM ESCALA)

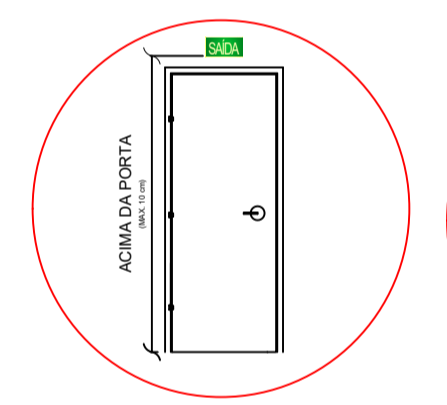

DETALHE SINALIZAÇÃO DE SAÍDA ACIMA DA PORTA

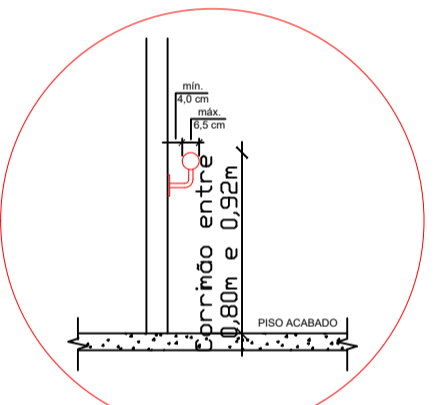

DETALHE CORRIMÃO

SIMBOLOGIA / CONVENÇÕES	
	MANGOTINHO EM CORTE
	REDE DE HIDRANTES
	REGISTRO DE GAVETA OU ESFERA
	VÁLVULA DE RETENÇÃO

ESTADO DO RIO GRANDE DO SUL
PREFEITURA MUNICIPAL DE NOVA PETRÓPOLIS
 SECRETARIA MUNICIPAL DE PLANEJAMENTO,
 COORDENAÇÃO, TRÂNSITO E HABITAÇÃO
 ADMINISTRAÇÃO 2021-2024

ASSUNTO: PROJETO EMEF PEDRO BECK FILHO

Prefeito Municipal Jorge Darlei Wolf

Projeto: Engenheira Civil Laura Elisa Schmitt - CREA/RS 216.560

Nova Petrópolis - RS

ESCALA	DESENHO	DATA	REVISÃO
1/150	Laura	Agosto / 2024	01

CONTEÚDO: Planta Baixa

01



Obra
Hidrante PEDRO BECK FILHO

Bancos
SINAPI - 09/2024 - Rio Grande do Sul
SBC - 11/2024 - Rio Grande do Sul
SICRO3 - 07/2024 - Rio Grande do Sul

B.D.I.
25,0%

Encargos Sociais
Não Desonerado: 0,00%

Planilha Orçamentária Sintética Com Valor do Material e da Mão de Obra

Item	Código	Banco	Descrição	Und	Quant.	Valor Unit	Valor Unit com BDI			Total		
							M. O.	MAT.	Total	M. O.	MAT.	Total
1			REDE HIDRANTE PEDRO BECK FILHO							0,00	17.135,84	17.135,84
1.1	00021014	SINAPI	TUBO ACO GALVANIZADO COM COSTURA, CLASSE LEVE, DN 65 MM (2 1/2"), E = 3,35 MM, * 6,23* KG/M (NBR 5580)	M	40,00	87,14	0,00	108,93	108,93	0,00	4.357,20	4.357,20
1.2	2387	ORSE	Válvula de esfera em bronze d = 1" (bruto)	un	3,00	74,43	0,00	93,04	93,04	0,00	279,12	279,12
1.3	00010904	SINAPI	REGISTRO OU VALVULA GLOBO ANGULAR EM LATAO, PARA HIDRANTES EM INSTALACAO PREDIAL DE INCENDIO, 45 GRAUS, DIAMETRO DE 2 1/2", COM VOLANTE, CLASSE DE PRESSAO DE ATE 200 PSI	UN	3,00	165,00	0,00	206,25	206,25	0,00	618,75	618,75
1.4	95	Próprio	Carretel Tipo Anakonda com Braço para Mangotinho 30m	un	3,00	1.295,95	0,00	1.619,94	1.619,94	0,00	4.859,82	4.859,82
1.5	94	Próprio	Mangueira Tipo Mangotinho 1" 30 metros com Esguicho	Un	3,00	960,00	0,00	1.200,00	1.200,00	0,00	3.600,00	3.600,00
1.6	00020963	SINAPI	CAIXA DE INCENDIO/ABRIGO PARA MANGUEIRA, DE SOBREPOR/EXTERNNA, COM 90 X 60 X 17 CM, EM CHAPA DE ACO, PORTA COM VENTILACAO, VISOR COM A INSCRICAO "INCENDIO", SUPORTE/CESTA INTERNA PARA A MANGUEIRA, PINTURA ELETROSTATICA VERMELHA	UN	3,00	382,33	0,00	477,91	477,91	0,00	1.433,73	1.433,73
1.7	00020964	SINAPI	TAMPAO COM CORRENTE, EM LATAO, ENGATE RAPIDO 1 1/2", PARA INSTALACAO PREDIAL DE COMBATE A INCENDIO	UN	3,00	64,42	0,00	80,53	80,53	0,00	241,59	241,59
1.8	00006299	SINAPI	TE DE FERRO GALVANIZADO, DE 2 1/2"	UN	3,00	118,96	0,00	148,70	148,70	0,00	446,10	446,10
1.9	00003470	SINAPI	COTOVELO 90 GRAUS DE FERRO GALVANIZADO, COM ROSCA BSP, DE 2 1/2"	UN	8,00	85,76	0,00	107,20	107,20	0,00	857,60	857,60
1.10	00020972	SINAPI	REDUCAO FIXA TIPO STORZ, ENGATE RAPIDO 2.1/2" X 1.1/2", EM LATAO, PARA INSTALACAO PREDIAL COMBATE A INCENDIO PREDIAL	UN	3,00	117,85	0,00	147,31	147,31	0,00	441,93	441,93
2			MÃO DE OBRA							1.587,90	396,30	1.984,20

Prefeitura Municipal de Nova Petrópolis
CNPJ: 88.572.748/0001-00

2.1	88267	SINAPI	ENCANADOR OU BOMBEIRO HIDRÁULICO COM ENCARGOS COMPLEMENTARES	H	30,00	29,16	29,89	6,56	36,45	896,70	196,80	1.093,50
2.2	88248	SINAPI	AUXILIAR DE ENCANADOR OU BOMBEIRO HIDRÁULICO COM ENCARGOS COMPLEMENTARES	H	30,00	23,75	23,04	6,65	29,69	691,20	199,50	890,70
TOTAL										1.587,90	17.532,14	19.120,04

LAURA ELISA
SCHMITT:02238418032

Assinado de forma digital por LAURA ELISA
SCHMITT:02238418032
Dados: 2024.11.08 09:10:36 -03'00'

Laura Elisa Schmitt
Assessora de Engenharia
Secretaria Municipal de Planejamento,
Coordenação, Trânsito e Habitação



**MUNICÍPIO DE NOVA PETRÓPOLIS****DETALHAMENTO DOS ENCARGOS SOCIAIS E TRABALHISTAS****METODOLOGIA SINAPI, SEM DESONERAÇÃO, VIGÊNCIA A PARTIR DE 12/2023**

Código	DESCRIÇÃO	Percentual horista	Percentual mensalista
Grupo "A" – Obrigações sociais			
A1	INSS	20,00%	20,00%
A2	SESI	1,50%	1,50%
A3	SENAC / SENAI	1,00%	1,00%
A4	INCRA	0,20%	0,20%
A5	SEBRAE	0,60%	0,60%
A6	SALARIO EDUCAÇÃO	2,50%	2,50%
A7	GIIL-RAT (Seguro Acidente de Trabalho)	3,00%	3,00%
A8	FGTS	8,00%	8,00%
A9	SECONCI		
A	Total do Grupo	36,80%	36,80%
Grupo "B" – Gratificações e tempo não trabalhado			
B1	Repouso semanal remunerado	17,93%	Não incide
B2	Feridos	4,24%	Não incide
B3	Auxílio-Enfermidade	0,85%	0,64%
B4	13º. Salário	11,02%	8,33%
B5	Licença Paternidade	0,06%	0,04%
B6	Faltas Justificadas	0,73%	0,56%
B7	Dias de chuvas	1,55%	Não incide
B8	Auxilio Acidente de trabalho	0,10%	0,08%
B9	Férias Gozadas	11,56%	8,74%
B10	Salario Maternidade	0,04%	0,03%
B	Total do Grupo	48,08%	18,42%
Grupo "C" – Indenizações em rescisões sem justa causa			
		Percentual	Percentual
C1	Aviso Prévio Indenizado	4,59%	3,47%
C2	Aviso Prévio Trabalhado	0,11%	0,08%
C3	Férias indenizadas	2,26%	1,71%
C4	Deposito Rescisão sem Justa Causa	2,55%	1,93%
C5	Indenização Adicional	0,39%	0,29%
C	Total do Grupo	9,90%	7,48%
Grupo "D" – Reincidências			
		Percentual	Percentual
D1	Reincidencia de Grupo "A" sobre o Grupo "B"	17,69%	6,78%
D2	Reincidencia de Grupo "A" sobre o aviso prévio trabalhado e reincidencia do FGTS sobre aviso Prévio indenizado.	0,41%	0,31%
D	Total do Grupo	18,10%	7,09%
TOTAL DOS ENCARGOS (A+B+C+D)		112,88%	69,79%

Obra: Instalação de Hidrante na EMEF Pedro Beck FilhoLAURA ELISA
SCHMITT:02238418032Assinado de forma digital por
LAURA ELISA SCHMITT:02238418032
Dados: 2024.11.08 09:07:55 -03'00'

Prefeitura Municipal de Nova Petrópolis

obs: Fonte informações de dia de chuva : INMET



Município de Nova Petrópolis
Rio Grande do Sul

ANEXO III MODELO DE PROPOSTA COMERCIAL

**Edital nº XX/2024 Concorrência
Ao Município de Nova Petrópolis (RS)
Apresento a proposta para execução da obra abaixo relacionada para atendimento
à demanda objeto desse processo licitatório.**

PROPOSTA FINANCEIRA

1. DO FORNECEDOR

1.1 Razão Social	
1.2 Inscrição no CNPJ/CPF:	
1.3 Endereço físico:	
1.4 Endereço eletrônico (e-mail):	
1.5 Telefone de contato:	

2. DA PROPOSTA

ITEM	DESCRIÇÃO	VALOR TOTAL (R\$)
	TOTAL	

Validade da proposta: 60 (sessenta) dias.

3. DA COMPOSIÇÃO DO BDI (Em anexo ao edital)

Itens	Siglas	% Adotado	Situação	1º Quartil	Médio	3º Quartil
Administração Central	AC	5,50%	-	3,00%	4,00%	5,50%
Seguro e Garantia	SG	1,00%	-	0,80%	0,80%	1,00%
Risco	R	1,27%	-	0,97%	1,27%	1,27%
Despesas Financeiras	DF	1,39%	-	0,59%	1,23%	1,39%
Lucro	L	7,36%	-	6,16%	7,40%	8,96%
Tributos (impostos COFINS 3%, e PIS 0,65%)	CP	3,65%	-	3,65%	3,65%	3,65%
Tributos (ISS, variável de acordo com o município)	ISS	2,50%	-	0,00%	2,50%	5,00%
Tributos (Contribuição Previdenciária sobre a Receita Bruta - 0% ou 4,5% - Desoneração)	CPRB	0,00%	OK	0,00%	4,50%	4,50%
BDI SEM desoneração (Fórmula Acórdão TCU)	BDI PAD	25,00%	OK	20,34%	22,12%	25,00%



Município de Nova Petrópolis
Rio Grande do Sul

Os valores de BDI foram calculados com o emprego da fórmula:

$$BDI.PAD = \frac{(1+AC + S + R + G)*(1 + DF)*(1+L)}{(1-CP-ISS)} - 1$$

4. DO RESPONSÁVEL

4.1 Nome Completo:	
4.2 Inscrição no CPF:	

Declaro que o preço contido na proposta inclui todos os custos e despesas, tais como: custos diretos e indiretos, tributos incidentes, taxa de administração, materiais, serviços, encargos sociais, trabalhistas, seguros, frete, embalagens, lucro e outros necessários ao cumprimento integral do objeto do Edital e seus Anexos.

Declaro para todos os efeitos legais que, ao apresentar esta proposta, com os preços e prazos acima indicados, estou de pleno acordo com as condições gerais e especiais estabelecidas para esta licitação, as quais nos submetemos incondicional e integralmente.

_____, _____ de _____ de 2024.

Assinatura do Responsável



Município de Nova Petrópolis
Rio Grande do Sul

ANEXO IV
MINUTA DO CONTRATO ADMINISTRATIVO

CONTRATO ADMINISTRATIVO N°
...../....., QUE FAZEM ENTRE SI O
MUNICÍPIO DE NOVA PETRÓPOLIS
E A EMPRESA
.....

MUNICÍPIO DE NOVA PETRÓPOLIS, pessoa jurídica de direito público interno, inscrito no CNPJ sob o nº 88.572.748/0001-00, com sede junto à Prefeitura Municipal, sita na Rua Sete de Setembro, 330, 2º andar, em Nova Petrópolis, através do Prefeito Municipal, Sr. Jorge Darlei Wolf, doravante denominado CONTRATANTE, e o(a) inscrito(a) no CNPJ/MF sob o nº, sediado(a) na, em doravante designado CONTRATADO, neste ato representado por (nome e função no contratado), conforme atos constitutivos da empresa OU procuração apresentada nos autos, tendo em vista o que consta no Processo nº e em observância às disposições da Lei nº 14.133, de 2021 resolvem celebrar o presente Termo de Contrato, decorrente do processo licitatório por concorrência eletrônica de nº XX/2024, mediante as cláusulas e condições a seguir enunciadas.

CLÁUSULA PRIMEIRA – OBJETO

1.1. Constitui objeto do presente instrumento a contratação de empresa especializada em obra de engenharia constituída de instalação de hidrantes (...), para o atendimento das necessidades apuradas pela Secretaria Municipal de Planejamento, Coordenação, Trânsito e Habitação, nas condições estabelecidas no Termo de Referência.

1.2. Objeto da contratação:

ITEM	DESCRIÇÃO	VALOR TOTAL (R\$)
TOTAL		





Município de Nova Petrópolis
Rio Grande do Sul

1.3. São anexos a este instrumento e vinculam esta contratação, independentemente de transcrição:

- a) O Edital de Licitação;
- b) O Termo de Referência
- c) O Estudo Técnico Preliminar;
- d) A Proposta do Contratado;
- e) Eventuais anexos dos documentos supracitados.

CLÁUSULA SEGUNDA – VIGÊNCIA E PRORROGAÇÃO

2.1 O prazo de vigência da contratação é de 12 (doze) meses, contados da assinatura do contrato.

2.2 O prazo de execução da obra é de 1 (um) mês, contados da emissão da ordem de início e deverá ser executada conforme o cronograma físico-financeiro da obra.

CLÁUSULA TERCEIRA – MODELOS DE EXECUÇÃO E GESTÃO CONTRATUAIS

3.1. O regime de execução contratual, o modelo de gestão, assim como os prazos e condições de entrega, conclusão, observação e recebimento definitivo constam no Termo de Referência, anexo a este Contrato.

CLÁUSULA QUARTA – SUBCONTRATAÇÃO

4.1. Não será admitida a subcontratação do objeto contratual.

CLÁUSULA QUINTA – PAGAMENTO

5.1. PREÇO

5.1.1. O valor total da contratação é de R\$ (.....)

5.1.2. No valor acima estão incluídas todas as despesas ordinárias diretas e indiretas decorrentes da execução do objeto, inclusive tributos e/ou impostos, encargos sociais, trabalhistas, previdenciários, fiscais e comerciais incidentes, taxa de administração, transporte, seguro e outros necessários ao cumprimento integral do objeto da contratação.

5.2. FORMA DE PAGAMENTO

5.2.1. O pagamento será realizado através de ordem bancária, para crédito em banco, agência e conta corrente indicados pelo contratado.

5.3. PRAZO DE PAGAMENTO

5.3.1. Os pagamentos serão efetuados de acordo com o andamento e o cronograma da obra, após a conclusão das etapas previstas, hipótese em que o pagamento deverá ser solicitado pela contratada ao fiscal do contrato.



Município de Nova Petrópolis
Rio Grande do Sul

5.3.2. Considera-se ocorrido o recebimento do documento fiscal quando o órgão contratante atestar o recebimento definitivo do objeto do contrato.

5.3.3. No caso de atraso pelo Contratante, os valores devidos ao contratado serão atualizados monetariamente entre o termo final do prazo de pagamento até a data de sua efetiva realização, mediante aplicação do Índice de Preços ao Consumidor Amplo (IPCA) divulgado pelo IBGE.

5.4. CONDIÇÕES DE PAGAMENTO

5.4.1. A emissão de documento fiscal será precedida do recebimento definitivo do objeto da contratação, conforme disposto no Termo de Referência.

5.4.2. Quando houver glosa parcial do objeto, o contratante deverá comunicar o contratado para que emita o documento fiscal com o valor exato dimensionado.

5.4.3. O fiscal do contrato deve verificar se a Nota Fiscal apresentada expressa os elementos necessários e essenciais para o recebimento definitivo e adequados à legislação tributária, tais como:

- a) a data da emissão;
- b) os dados do contrato e do órgão contratante;
- c) os objetos;
- d) o valor a pagar;
- e) eventual destaque do valor de retenções tributárias cabíveis; e
- f) o prazo de validade, quando for o caso.

5.4.4. Havendo erro na apresentação da Nota Fiscal, ou circunstância que impeça a liquidação da despesa, o pagamento ficará sobrestado até que o contratado providencie as medidas saneadoras. Nessa hipótese, o prazo para pagamento iniciar-se-á após a comprovação da regularização da situação, não acarretando qualquer ônus para o contratante.

5.4.5. A Nota Fiscal deverá ser obrigatoriamente acompanhada da comprovação da regularidade fiscal estabelecida no edital.

5.4.6. Previamente à emissão de nota de empenho e a cada pagamento, a Administração deverá verificar a manutenção das condições de habilitação exigidas no edital e identificar possível razão que impeça a participação em licitação, no âmbito do órgão ou entidade, proibição de contratar com o Poder Público, bem como ocorrências impeditivas indiretas.

5.4.7. Os serviços poderão ser rejeitados, no todo ou em parte, inclusive antes do recebimento provisório, quando em desacordo com as especificações constantes no Termo de Referência e na proposta, ficando a Contratada obrigada ao refazimento, no todo ou em parte, das prestações de serviços em que se verificarem vícios, defeitos ou incorreções resultantes da execução ou materiais empregados, a contar da notificação da contratada, às suas custas, sem prejuízo da aplicação das penalidades.

5.4.8. Não havendo regularização ou sendo a defesa considerada improcedente, o contratante deverá comunicar aos órgãos responsáveis pela fiscalização da regularidade



Município de Nova Petrópolis
Rio Grande do Sul

fiscal quanto à inadimplência do contratado, bem como quanto à existência de pagamento a ser efetuado, para que sejam acionados os meios pertinentes e necessários para garantir o recebimento de seus créditos.

5.4.9. Persistindo a irregularidade, o contratante deverá adotar as medidas necessárias à rescisão contratual nos autos do processo administrativo correspondente, assegurada ao contratado a ampla defesa.

5.4.10. Havendo a efetiva execução do objeto, os pagamentos serão realizados normalmente, até que se decida pela rescisão do contrato, caso o contratado não regularize sua situação.

5.4.11. Quando do pagamento será efetuada a retenção tributária prevista na legislação aplicável.

5.4.12. O contratado regularmente optante pelo Simples Nacional, nos termos da Lei Complementar nº 123/06, não sofrerá a retenção tributária quanto aos impostos e contribuições abrangidos por aquele regime. No entanto, o pagamento ficará condicionado à apresentação de comprovação, por meio de documento oficial, de que faz jus ao tratamento tributário favorecido previsto na referida Lei Complementar.

5.5. ANTECIPAÇÃO DE PAGAMENTO

A presente contratação não permite a antecipação de pagamento.

5.6. CESSÃO DE CRÉDITO

Não será admitida a cessão fiduciária e não fiduciária de direitos creditícios

CLÁUSULA SEXTA – REAJUSTE

6.1. Fica estabelecido como índice de reajuste contratual o Índice de Preços ao Consumidor Amplo (IPC-A) calculado e divulgado pelo IBGE.

CLÁUSULA SÉTIMA – OBRIGAÇÕES DO CONTRATANTE

7.1. São obrigações do Contratante:

7.1.1. Exigir o cumprimento de todas as obrigações assumidas pelo Contratado, de acordo com o contrato e seus anexos;

7.1.2. Receber ou atestar o cumprimento do objeto no prazo e condições estabelecidas no Termo de Referência;

7.1.3. Notificar o Contratado, por escrito, sobre vícios, defeitos ou incorreções verificadas no objeto fornecido, para que a execução seja por ele refeita, reparada, corrigida ou substituída, no total ou em parte, às suas expensas;

7.1.4. Acompanhar e fiscalizar a execução do contrato e o cumprimento das obrigações pelo Contratado;

7.1.5. Efetuar o pagamento ao Contratado do valor correspondente a execução do objeto, no prazo, forma e condições estabelecidos no presente Contrato;



Município de Nova Petrópolis
Rio Grande do Sul

7.1.6. Aplicar ao Contratado sanções motivadas pela inexecução total ou parcial do Contrato;

7.1.7. Explicitamente emitir decisão sobre todas as solicitações e reclamações relacionadas à execução do presente Contrato, ressalvados os requerimentos manifestamente impertinentes, meramente protelatórios ou de nenhum interesse para a boa execução do ajuste.

7.2. A Administração não responderá por quaisquer compromissos assumidos pelo Contratado com terceiros, ainda que vinculados à execução do contrato, bem como por qualquer dano causado a terceiros em decorrência de ato do Contratado, de seus empregados, prepostos ou subordinados.

CLÁUSULA OITAVA - OBRIGAÇÕES DO CONTRATADO

8.1 O Contratado deve cumprir todas as obrigações constantes deste Contrato e em seus anexos, assumindo como exclusivamente seus os riscos e as despesas decorrentes da boa e perfeita execução do objeto, observando, ainda, as obrigações a seguir dispostas:

8.1.1 Responsabilizar-se pelos vícios e danos decorrentes do objeto, de acordo com os artigos 12, 13 e 17 a 27, do Código de Defesa do Consumidor (Lei nº 8.078, de 1990);

8.1.2 Comunicar ao Contratante, no prazo máximo de 24 (vinte e quatro) horas que antecede a data da prestação do serviço, os motivos que impossibilitem o cumprimento do prazo previsto, com a devida comprovação;

8.1.3 Atender às determinações regulares emitidas pelo fiscal ou gestor do contrato ou autoridade superior (art. 137, II) e prestar todo esclarecimento ou informação por eles solicitados;

8.1.4 Refazer, às suas expensas, no total ou em parte, no prazo fixado pelo fiscal do contrato, os serviços sobre os quais se verificarem vícios ou incorreções resultantes da execução;

8.1.5 Responsabilizar-se pelos vícios e danos decorrentes da execução do objeto, bem como por todo e qualquer dano causado à Administração ou terceiros, não reduzindo essa responsabilidade a fiscalização ou o acompanhamento da execução contratual pelo Contratante, que ficará autorizado a descontar dos pagamentos devidos ou da garantia, caso exigida, o valor correspondente aos danos sofridos;

8.1.6 O contratado deverá entregar ao setor responsável pela fiscalização do contrato, junto com a Nota Fiscal para fins de pagamento, os seguintes documentos:

a) prova de regularidade perante as Fazendas Federal, Estadual e Municipal do domicílio ou sede do licitante, e com o Município de Nova Petrópolis, nos termos do art. 193 do Código Tributário Nacional, ou outra equivalente, na forma da lei;



Município de Nova Petrópolis
Rio Grande do Sul

- 8.2 Responsabilizar-se pelo cumprimento das obrigações previstas em Acordo, Convenção, Dissídio Coletivo de Trabalho ou equivalentes das categorias abrangidas pelo contrato, por todas as obrigações trabalhistas, sociais, previdenciárias, tributárias e as demais previstas em legislação específica, cuja inadimplência não transfere a responsabilidade ao Contratante, inclusive cumprir as exigências de reserva de cargos prevista em lei, bem como em outras normas específicas, para pessoa com deficiência, para reabilitado da Previdência Social e para aprendiz;
- 8.3 Manter durante toda a vigência do contrato, em compatibilidade com as obrigações assumidas, todas as condições exigidas para habilitação na licitação, ou para qualificação, na contratação direta;
- 8.4 Arcar com o ônus decorrente de eventual equívoco no dimensionamento dos quantitativos de sua proposta, inclusive quanto aos custos variáveis decorrentes de fatores futuros e incertos, devendo complementá-los, caso o previsto inicialmente em sua proposta não seja satisfatório para o atendimento do objeto da contratação, exceto quando ocorrer algum dos eventos arrolados no art. 124, II, d, da Lei nº 14.133, de 2021.
- 8.5 Cumprir, além dos postulados legais vigentes de âmbito federal, estadual ou municipal, as normas de segurança do Contratante.
- 8.6 Realizar o devido descarte dos resíduos sólidos, respeitadas as normas relativas à preservação do meio ambiente.

CLÁUSULA NONA – GARANTIA DE EXECUÇÃO

9.1 A garantia dada em cumprimento das obrigações ora assumidas, com vigência até o recebimento definitivo da obra, correspondente a 5% (cinco por cento) do valor do presente Contrato, na importância de R\$ (...) será atualizável da mesma forma que o principal, conforme Lei 14.133/2021. A garantia será levantada após o cumprimento fiel e integral deste Contrato.

9.2 A CONTRATANTE reserva-se o direito de reter a garantia, bem como dela descontar as importâncias necessárias a reparar, corrigir, remover e substituir os serviços e materiais que apresentarem vícios, defeitos ou incorreções nos termos apontados pela sua Equipe de Fiscalização, através de Relatório Circunstanciado, sempre que a CONTRATADA não atender as suas determinações. Caso a garantia não se mostre suficiente, a diferença será descontada dos pagamentos eventualmente pendentes, devidos pela CONTRATANTE.

9.3 A CONTRATANTE reserva-se o direito de reter a garantia e dos pagamentos eventualmente devidos à CONTRATADA as importâncias necessárias à satisfação das contribuições e tributos devidos pela CONTRATADA, e que tenham reflexo junto à CONTRATANTE.



Município de Nova Petrópolis
Rio Grande do Sul

9.4. O contratado apresentará, no prazo máximo de (...) dias, prorrogáveis por igual período, a critério do contratante, contado da assinatura do contrato, comprovante de prestação de garantia, podendo optar por caução em dinheiro ou títulos da dívida pública ou, ainda, pela fiança bancária, em valor correspondente a (...%) (... por cento) do valor inicial/total/anual do contrato.

9.5. A CONTRATANTE reserva-se o direito de exigir da CONTRATADA a atualização e/ou reforço do valor da garantia inicial, visando a manter o valor real da mesma na proporção idêntica à da data da assinatura do presente Contrato, tendo como base o índice apresentado.

9.6. A garantia adicional terá o mesmo disciplinamento dado à garantia contratual principal.

CLÁUSULA DÉCIMA – INFRAÇÕES E SANÇÕES ADMINISTRATIVAS

10.1. Comete infração administrativa, nos termos da Lei nº 14.133/21, o Contratado que:

- a) der causa à inexecução parcial do contrato;
- b) der causa à inexecução parcial do contrato que cause grave dano à Administração ou ao funcionamento dos serviços públicos ou ao interesse coletivo;
- c) der causa à inexecução total do contrato;
- d) deixar de entregar a documentação exigida para o certame;
- e) não manter a proposta, salvo em decorrência de fato superveniente devidamente justificado;
- f) não celebrar o contrato ou não entregar a documentação exigida para a contratação, quando convocado dentro do prazo de validade de sua proposta;
- g) ensejar o retardamento da execução ou da entrega do objeto da contratação sem motivo justificado;
- h) apresentar declaração ou documentação falsa exigida para o certame ou prestar declaração falsa durante a dispensa eletrônica ou execução do contrato;
- i) fraudar a contratação ou praticar ato fraudulento na execução do contrato;
- j) comportar-se de modo inidôneo ou cometer fraude de qualquer natureza;
- k) praticar atos ilícitos com vistas a frustrar os objetivos do certame;
- l) praticar ato lesivo previsto no art. 5º da Lei nº 12.846/13.

10.2. Serão aplicadas ao responsável pelas infrações administrativas acima descritas as seguintes sanções:

I - **Advertência**, quando o Contratado der causa à inexecução parcial do contrato, sempre que não se justificar a imposição de penalidade mais grave;

II - **Impedimento de licitar e contratar**, quando praticadas as condutas descritas nas alíneas b, c, d, e, f e g do subitem acima deste Contrato, sempre que não se justificar a imposição de penalidade mais grave;



Município de Nova Petrópolis
Rio Grande do Sul

III - **Declaração de inidoneidade** para licitar e contratar, quando praticadas as condutas descritas nas alíneas h, i, j, k e l do subitem acima deste Contrato, bem como nas alíneas b, c, d, e, f e g, que justifiquem a imposição de penalidade mais grave;

IV - **Multa:**

- 1) moratória de 1% (um por cento) por dia de atraso injustificado sobre o valor da parcela inadimplida, até o limite de 30 (trinta) dias;
- 2) moratória de 1% (um por cento) por dia de atraso injustificado sobre o valor total do contrato, até o máximo de 30% (trinta por cento) pela inobservância do prazo fixado para apresentação, suplementação ou reposição da garantia;
- 3) O atraso superior a 30 (trinta) dias autoriza a Administração a promover a rescisão do contrato por descumprimento ou cumprimento irregular de suas cláusulas, conforme dispõe o inciso I do art. 137 da Lei n. 14.133/21;
- 4) compensatória de 10% (dez por cento) sobre o valor total do contrato, no caso de inexecução total do objeto;

10.3. A aplicação das sanções previstas neste Contrato não exclui, em hipótese alguma, a obrigação de reparação integral do dano causado ao Contratante.

10.4. Todas as sanções previstas neste Contrato poderão ser aplicadas cumulativamente com a multa.

10.5. Antes da aplicação da multa será facultada a defesa do interessado no prazo de 15 (quinze) dias úteis, contado da data de sua intimação.

10.6. Se a multa aplicada e as indenizações cabíveis forem superiores ao valor do pagamento eventualmente devido pelo Contratante ao Contratado, além da perda desse valor, a diferença será descontada da garantia prestada ou será cobrada judicialmente.

10.7. Previamente ao encaminhamento à cobrança judicial, a multa poderá ser recolhida administrativamente.

10.8. A aplicação das sanções realizar-se-á em processo administrativo que assegure o contraditório e a ampla defesa ao Contratado, observando-se o procedimento previsto no caput e parágrafos do art. 158 da Lei nº 14.133/21, para as penalidades de impedimento de licitar e contratar e de declaração de inidoneidade para licitar ou contratar.

10.9. Na aplicação das sanções serão considerados:

- a) a natureza e a gravidade da infração cometida;
- b) as peculiaridades do caso concreto;
- c) as circunstâncias agravantes ou atenuantes;
- d) os danos que dela provierem para o Contratante;
- e) a implantação ou o aperfeiçoamento de programa de integridade, conforme normas e orientações dos órgãos de controle.

10.10. Os atos previstos como infrações administrativas na Lei nº 14.133/21, ou em outras leis de licitações e contratos da Administração Pública que também sejam tipificados como atos lesivos na Lei nº 12.846/13, poderão ser apurados e julgados conjuntamente,



Município de Nova Petrópolis
Rio Grande do Sul

nos mesmos autos, observados o rito procedimental e autoridade competente definidos na referida Lei.

10.11. A personalidade jurídica do Contratado poderá ser desconsiderada sempre que utilizada com abuso do direito para facilitar, encobrir ou dissimular a prática dos atos ilícitos previstos neste Contrato ou para provocar confusão patrimonial, e, nesse caso, todos os efeitos das sanções aplicadas à pessoa jurídica serão estendidos aos seus administradores e sócios com poderes de administração, à pessoa jurídica sucessora ou à empresa do mesmo ramo com relação de coligação ou controle, de fato ou de direito, com o Contratado, observados, em todos os casos, o contraditório, a ampla defesa e a obrigatoriedade de análise jurídica prévia.

10.12. O Contratante deverá, no prazo máximo 15 (quinze) dias úteis, contado da data de aplicação da sanção, informar e manter atualizados os dados relativos às sanções por ela aplicadas, para fins de publicidade no Cadastro Nacional de Empresas Inidôneas e Suspensas (CEIS) e no Cadastro Nacional de Empresas Punidas (CNEP), instituídos no âmbito do Poder Executivo Federal.

10.13. As sanções de impedimento de licitar e contratar e declaração de inidoneidade para licitar ou contratar são passíveis de reabilitação na forma do art. 163 da Lei nº 14.133/21.

CLÁUSULA DÉCIMA PRIMEIRA – DA EXTINÇÃO CONTRATUAL

11.1. O contrato se extingue quando cumpridas as obrigações de ambas as partes, ainda que isso ocorra antes do prazo estipulado para tanto.

11.2. Se as obrigações não forem cumpridas no prazo estipulado, a vigência ficará prorrogada até a conclusão do objeto, caso em que deverá a Administração providenciar a readequação do cronograma fixado para o contrato.

11.3. Quando a não conclusão do contrato referida no item anterior decorrer de culpa do contratado:

11.3.1. ficará ele constituído em mora, sendo-lhe aplicáveis as respectivas sanções administrativas; e

11.3.2. poderá a Administração optar pela extinção do contrato e, nesse caso, adotar as medidas admitidas em lei para a continuidade da execução contratual.

11.4. O contrato pode ser extinto antes de cumpridas as obrigações nele estipuladas, ou antes do prazo nele fixado, por algum dos motivos previstos no artigo 137 da Lei nº 14.133/21, bem como amigavelmente, assegurados o contraditório e a ampla defesa.

11.5. Nesta hipótese, aplicam-se também os artigos 138 e 139 da mesma Lei.

11.6. A alteração social ou a modificação da finalidade ou da estrutura da empresa não ensejará a rescisão se não restringir sua capacidade de concluir o contrato.

11.7. Se a operação implicar mudança da pessoa jurídica contratada, deverá ser formalizado termo aditivo para alteração subjetiva.

11.8. O termo de rescisão, sempre que possível, será precedido de:



Município de Nova Petrópolis
Rio Grande do Sul

- a) Balanço dos eventos contratuais já cumpridos ou parcialmente cumpridos;
- b) Relação dos pagamentos já efetuados e ainda devidos;
- c) Indenizações e multas.

CLÁUSULA DÉCIMA SEGUNDA – DOTAÇÃO ORÇAMENTÁRIA

12.1. As despesas decorrentes da presente contratação correrão à conta de recursos específicos, na dotação abaixo discriminada:

Órgão:	0800 - Secretaria Municipal de Educação, Cultura e Desporto
Unidade:	0804 - FUNDEB
Funcional Programática:	0804.12.361.0802 540 0031 1.182 - Estruturação de espaços físicos na rede da rede de ensino fundamental com recursos do FUNDEB
Natureza:	4.4.90.51.00.00.00 - Obras e instalações (2574)

Órgão:	0800 - Secretaria Municipal de Educação, Cultura e Desporto
Unidade:	0804 -FUNDEB
Funcional Programática:	0805.12.361.0802 500 0001 1.094 - Estruturação de espaços físicos da rede de ensino fundamental com recursos do FUNDEB.
Natureza:	4.4.90.51.00.00.00 - Obras em andamento (3506)

12.2. A dotação relativa aos exercícios financeiros subsequentes será indicada após aprovação da Lei Orçamentária respectiva e liberação dos créditos correspondentes, mediante apostilamento.

CLÁUSULA DÉCIMA TERCEIRA – DOS CASOS OMISSOS

13.1. Os casos omissos serão decididos pelo CONTRATANTE, segundo as disposições contidas na Lei nº 14.133/21, e demais normas federais aplicáveis e, subsidiariamente, segundo as disposições contidas na Lei nº 8.078/90 – Código de Defesa do Consumidor – e normas e princípios gerais dos contratos.

CLÁUSULA DÉCIMA QUARTA – ALTERAÇÕES

14.1. Eventuais alterações contratuais reger-se-ão pela disciplina dos arts. 124 e seguintes da Lei nº 14.133/21.

14.2. O Contratado é obrigado a aceitar, nas mesmas condições contratuais, os acréscimos ou supressões que se fizerem necessários, até o limite de 25% (vinte e cinco por cento) do valor inicial atualizado do contrato.



Município de Nova Petrópolis
Rio Grande do Sul

14.3. Os registros que não caracterizam alteração do contrato podem ser realizados por simples apostila, dispensada a celebração de termo aditivo, na forma do art. 136 da Lei nº 14.133/21.

CLÁUSULA DÉCIMA QUINTA – PUBLICAÇÃO

15.1. Incumbirá ao Contratante providenciar a publicação deste instrumento nos termos e condições previstas na Lei nº 14.133/21.

CLÁUSULA DÉCIMA SEXTA – FORO

16.1. É eleito o Foro da Comarca de Nova Petrópolis para dirimir os litígios que decorrerem da execução deste Termo de Contrato que não possam ser compostos pela conciliação, conforme art. 92, §1º da Lei nº 14.133/21.

Nova Petrópolis,dede 2024

Representante legal do CONTRATANTE

Representante legal do CONTRATADO



VERIFICAÇÃO DAS ASSINATURAS



Código para verificação: 87D4-E536-F222-F5B9

Este documento foi assinado digitalmente pelos seguintes signatários nas datas indicadas:

- ✓ JORGE DARLEI WOLF (CPF 519.XXX.XXX-72) em 11/11/2024 10:09:28 (GMT-03:00)
Papel: Parte
Emitido por: AC LINK RFB v2 << AC Secretaria da Receita Federal do Brasil v4 << Autoridade Certificadora Raiz Brasileira v5
(Assinatura ICP-Brasil)

- ✓ THIAGO DE OLIVEIRA ALVES (CPF 650.XXX.XXX-68) em 11/11/2024 10:11:19 (GMT-03:00)
Papel: Parte
Emitido por: Sub-Autoridade Certificadora 1Doc (Assinatura 1Doc)

- ✓ LAURA ELISA SCHMITT (CPF 022.XXX.XXX-32) em 11/11/2024 10:13:44 (GMT-03:00)
Papel: Parte
Emitido por: Sub-Autoridade Certificadora 1Doc (Assinatura 1Doc)

Para verificar a validade das assinaturas, acesse a Central de Verificação por meio do link:

<https://novapetropolis.1doc.com.br/verificacao/87D4-E536-F222-F5B9>