

## MUNICÍPIO DE CARLOS BARBOSA ESTADO DO RIO GRANDE DO SUL

### EDITAL DE PREGÃO ELETRÔNICO Nº 128/2023 - RETIFICADO

**SECRETARIA:** SECRETARIA MUNICIPAL DA EDUCAÇÃO

**SOLICITAÇÃO Nº** 3871/2023

**DATA:** 08 DE DEZEMBRO DE 2023

**HORA:** 09 HORAS

**OBJETO:** SERVIÇO DE TRANSPORTE ESCOLAR PARA PESSOAS COM DEFICIÊNCIA, COM ACOMPANHAMENTO DE AUXILIAR

**CRITÉRIO DE JULGAMENTO:** MENOR PREÇO POR ITEM

**REGIME:** SERVIÇO CONTÍNUO SEM DEDICAÇÃO EXCLUSIVA DE MÃO DE OBRA

**PARTICIPAÇÃO:** EXCLUSIVO PARA ME E EPP

**MODO DE DISPUTA:** ABERTO

O **MUNICÍPIO DE CARLOS BARBOSA** torna público, para conhecimento dos interessados, **que às 09 horas do dia 08 de dezembro de 2023** realizará licitação na modalidade pregão, na forma eletrônica, do tipo menor preço, através do endereço eletrônico [www.pregaobanrisul.com.br](http://www.pregaobanrisul.com.br), processando-se essa licitação nos termos da Lei Federal nº 14.133 de 1º de abril de 2021, da Lei Complementar 123, de 14 de dezembro de 2006 e do Decreto Municipal nº 4.128, de 1º de setembro de 2023.

Fica designada como pregoeira para condução deste certame a servidora Reginara Alessio.

#### 1. DO OBJETO

**1.1.** É objeto desta licitação a contratação de empresa para realização de serviço de transporte escolar de passageiros portadores de deficiência – PCD, com acompanhamento de um auxiliar por todo o trajeto, com destino à AMAFA – Associação de Pais e Amigos dos Autistas de Farroupilha, conforme especificações técnicas detalhadas no Termo de Referência (**Anexo V**).

**1.2.** A licitação será processada em itens, conforme tabela abaixo:

ITEM	DESCRIÇÃO	UNID.	QUANT. (ATÉ)	VALOR MÁX. UNITÁRIO	VALOR MÁX. TOTAL
01	SERVIÇO DE TRANSPORTE ESCOLAR DE PESSOAS COM DEFICIÊNCIA, COM ACOMPANHAMENTO DE AUXILIAR - MANHÃ	KM	3.289,60	R\$ 9,25	R\$ 30.428,80
02	SERVIÇO DE TRANSPORTE ESCOLAR DE PESSOAS COM DEFICIÊNCIA, COM ACOMPANHAMENTO DE AUXILIAR - TARDE	KM	3.254,40	R\$ 9,25	R\$ 30.103,20

**1.3.** Especificações do serviço:

**1.3.1.** As pessoas que utilizarão o transporte são pré-definidas conforme sua necessidade especial e lista de espera na Secretaria da Educação, de modo que, o trajeto também compreende as informações das residências dos que farão o acompanhamento na AMAFA e a frequência de cada aluno, a qual é estabelecida pela instituição, conforme consta nos itinerários e trajetos do **Anexo VI**.

**1.3.2.** Os veículos deverão ter capacidade mínima de 15 lugares para ambos os roteiros e idade máxima de 15 (quinze) anos.

**1.3.3.** O transporte deve ser realizado pela contratada sempre mediante a presença de um(a) auxiliar, funcionário(a) da empresa que zele pela integridade física e moral dos passageiros que utilizarem esse transporte especial. O(A) auxiliar deverá acompanhar os alunos especiais de suas casas até o veículo e do veículo até a escola no trajeto de ida e da escola ao veículo e do veículo até a casa no trajeto de volta, bem como, tomar conta durante o percurso, evitando que os mesmos se machuquem, se agridam. Deverá também prestar atendimento no caso de necessidades fisiológicas, vômitos e outros e

## MUNICÍPIO DE CARLOS BARBOSA ESTADO DO RIO GRANDE DO SUL

quando chegar na instituição comunicar a direção do fato ocorrido no transporte. Em dias de reuniões e cursos promovidos pelas instituições que os pais são obrigados a comparecer, terão que ser transportados junto com seus filhos.

**1.3.4.** Todo e qualquer dano causado aos transportados, bem como a terceiros, durante a realização dos serviços, serão de inteira responsabilidade da empresa. A remuneração dos serviços não será devida quando de férias, recessos ou qualquer outra interrupção nas atividades das instituições, que importarem no não deslocamento dos cidadãos atendidos.

**1.3.5.** O Município fica autorizado a instalar, bem como realizar manutenção, dispositivo de rastreamento e telemetria por GPS (fornecido pelo CONTRATANTE) na frota para fins de fiscalização e monitoramento da linha, sendo obrigatório aos motoristas utilizarem o dispositivo de identificação de linha diariamente no veículo no início e fim da linha escolar, salvo em casos de defeito no equipamento de rastreamento.

**1.3.6.** É de inteira e expressa responsabilidade da CONTRATADA todas as despesas necessárias para a execução do objeto deste Edital, incluindo custos de manutenção, abastecimento e conservação dos veículos, bem como os encargos sociais, fiscais, comerciais, trabalhistas, previdenciários com seus empregados e prepostos, e quaisquer outras despesas decorrentes da execução do contrato.

**1.3.7.** Em caso de ocorrência de algum acidente com danos materiais no veículo, a Secretaria Municipal de Educação deverá ser informada imediatamente com a apresentação do respectivo Boletim de Ocorrência e/ou documentação comprovando o sinistro. Neste caso, o veículo deverá ser substituído de imediato por outro em perfeitas condições de uso, com capacidade igual ou superior a licitada, mesmo que este veículo não tenha faixa de escolar, pelo prazo máximo de 30 dias, visando a continuidade do serviço.

**1.3.8.** O contratado deverá transportar alunos em veículo adequado que deverá ser mantido em boas condições mecânicas e com todos os equipamentos de segurança necessários, bem como, em boas condições de higiene e dentro das normas de trânsito para transporte escolar.

## 2. DO CREDENCIAMENTO E PARTICIPAÇÃO DO CERTAME

**2.1.** Para participar do certame, o licitante deve providenciar o seu credenciamento, com atribuição de chave e senha, diretamente junto ao provedor do sistema, onde deverá buscar informações a respeito do seu funcionamento, regulamento e instruções para a sua correta utilização.

**2.2.** As instruções para o credenciamento podem ser acessadas no seguinte sítio eletrônico: [www.pregaobanrisul.com.br](http://www.pregaobanrisul.com.br), e pelo telefone (51) 3288-1160.

**2.3.** É de responsabilidade do licitante, além de se credenciar previamente no sistema eletrônico utilizado no certame, cumprir as regras do presente edital, devendo:

**2.3.1.** Responsabilizar-se formalmente pelas transações efetuadas em seu nome, assumir como firmes e verdadeiras suas propostas e seus lances, inclusive os atos praticados diretamente ou por seu representante, excluída a responsabilidade do provedor do sistema ou do órgão ou entidade promotora da licitação por eventuais danos decorrentes de uso indevido da senha, ainda que por terceiros.

**2.3.2.** Acompanhar as operações no sistema eletrônico durante o processo licitatório e responsabilizar-se pelo ônus decorrente da perda de negócios diante da inobservância de mensagens emitidas pelo sistema ou de sua desconexão.

**2.3.3.** Comunicar imediatamente ao provedor do sistema qualquer acontecimento que possa comprometer o sigilo ou a inviabilidade do uso da senha, para imediato bloqueio de acesso.

**2.3.4.** Utilizar a chave de identificação e a senha de acesso para participar do pregão na forma eletrônica.

**2.3.5.** Solicitar o cancelamento da chave de identificação ou da senha de acesso por interesse próprio.

**2.4.** Não poderão disputar licitação ou participar da execução do contrato, direta ou indiretamente:

**a)** pessoa física ou jurídica que se encontre, ao tempo da licitação, impossibilitada de participar da licitação em decorrência de sanção que lhe foi imposta;

## MUNICÍPIO DE CARLOS BARBOSA ESTADO DO RIO GRANDE DO SUL

- b)** aquele que mantenha vínculo de natureza técnica, comercial, econômica, financeira, trabalhista ou civil com dirigente do órgão ou entidade contratante ou com agente público que desempenhe função na licitação ou atue na fiscalização ou na gestão do contrato, ou que deles seja cônjuge, companheiro ou parente em linha reta, colateral ou por afinidade, até o terceiro grau;
- c)** empresas controladoras, controladas ou coligadas, nos termos da Lei nº 6.404, de 15 de dezembro de 1976, concorrendo entre si;
- d)** pessoa física ou jurídica que, nos 5 (cinco) anos anteriores à divulgação do edital, tenha sido condenada judicialmente, com trânsito em julgado, por exploração de trabalho infantil, por submissão de trabalhadores a condições análogas às de escravo ou por contratação de adolescentes nos casos vedados pela legislação trabalhista;
- e)** agente público do órgão licitante, devendo ser observadas as situações que possam configurar conflito de interesses no exercício ou após o exercício do cargo ou emprego, nos termos da legislação que disciplina a matéria;
- f)** aquele que não atenda às condições deste Edital e seu(s) anexo(s);
- g)** autor do anteprojeto, do projeto básico ou do projeto executivo, pessoa física ou jurídica, quando a licitação versar sobre serviços ou fornecimento de bens a ele relacionados.
- h)** Organizações da Sociedade Civil de Interesse Público - OSCIP, atuando nessa condição.
- i)** empresa, isoladamente ou em consórcio, responsável pela elaboração do projeto básico ou do projeto executivo, ou empresa da qual o autor do projeto seja dirigente, gerente, controlador, acionista ou detentor de mais de 5% (cinco por cento) do capital com direito a voto, responsável técnico ou subcontratado, quando a licitação versar sobre serviços ou fornecimento de bens a ela necessários.
- 2.4.1.** O impedimento de que trata a alínea “a” do item 2.4, supra, será também aplicado ao licitante que atue em substituição a outra pessoa, física ou jurídica, com o intuito de burlar a efetividade da sanção a ela aplicada, inclusive a sua controladora, controlada ou coligada, desde que devidamente comprovado o ilícito ou a utilização fraudulenta da personalidade jurídica do licitante.
- 2.4.2.** Durante a vigência do contrato, é vedado ao contratado contratar cônjuge, companheiro ou parente em linha reta, colateral ou por afinidade, até o terceiro grau, de dirigente do órgão contratante ou de agente público que desempenhe função na licitação ou atue na fiscalização ou na gestão do contrato.
- 2.4.3.** A critério da Administração e exclusivamente a seu serviço, o autor dos projetos e a empresa a que se referem as alíneas “g” e “i” poderão participar no apoio das atividades de planejamento da contratação, de execução da licitação ou de gestão do contrato, desde que sob supervisão exclusiva de agentes públicos do órgão ou entidade.
- 2.4.4.** O disposto nas alíneas “g” e “i” não impede a licitação ou a contratação de serviço que inclua como encargo do contratado a elaboração do projeto básico e do projeto executivo, nas contratações integradas, e do projeto executivo, nos demais regimes de execução.
- 2.5.** A participação de pessoa jurídica em consórcio no presente processo licitatório fica condicionada ao atendimento dos requisitos do art. 15 da Lei 14.133/2021.
- 2.6.** Os profissionais organizados sob a forma de cooperativa poderão participar da presente licitação, desde que:
- a)** a constituição e o funcionamento da cooperativa observem as regras estabelecidas na legislação aplicável, em especial a Lei nº 5.764, de 16 de dezembro de 1971, a Lei nº 12.690, de 19 de julho de 2012, e a Lei Complementar nº 130, de 17 de abril de 2009;
- b)** a cooperativa apresentar demonstrativo de atuação em regime cooperado, com repartição de receitas e despesas entre os cooperados;
- c)** qualquer cooperado, com igual qualificação, for capaz de executar o objeto contratado.
- d)** o objeto da licitação referir-se, em se tratando de cooperativas enquadradas na Lei nº 12.690, de 19 de julho de 2012, a serviços especializados constantes do objeto social da cooperativa, a serem executados de forma complementar à sua atuação.
- 2.7.** A presente licitação é exclusiva para Microempresas e Empresas de Pequeno Porte, nos termos do art. 48 da Lei Complementar nº 123, de 14 de dezembro de 2006.

## MUNICÍPIO DE CARLOS BARBOSA ESTADO DO RIO GRANDE DO SUL

### 3. MODO DE DISPUTA

- 3.1.** Será adotado o modo de disputa aberto, em que os licitantes apresentarão lances públicos e sucessivos, observando as regras constantes no item 6.
- 3.2.** A etapa competitiva, de envio de lances na sessão pública, durará **10 (dez) minutos**, e, após isso, será prorrogada automaticamente pelo sistema quando houver lance ofertado nos últimos **02 (dois) minutos** do período de duração da sessão pública.
- 3.2.1.** Definida a melhor proposta, se a diferença em relação à proposta classificada em segundo lugar for de pelo menos 5% (cinco por cento), o pregoeiro, auxiliado pela equipe de apoio, poderá admitir o reinício da disputa aberta, para a definição das demais colocações.
- 3.3.** Encerrado o prazo do item 3.2, o sistema encaminhará o aviso de fechamento iminente dos lances e, transcorrido o período de até dez minutos, aleatoriamente determinado, a recepção de lances será automaticamente encerrada.
- 3.4.** Encerrada a recepção dos lances, o sistema ordenará os lances em ordem crescente de vantajosidade.
- 3.5.** Encerrada a sessão pública sem prorrogação automática pelo sistema, o pregoeiro poderá, assessorado pela equipe de apoio, admitir o reinício da etapa de envio de lances, em prol da consecução do melhor preço, mediante justificativa.
- 3.6.** Na hipótese do sistema eletrônico desconectar para o pregoeiro no decorrer da etapa de envio de lances da sessão pública e permanecer acessível aos licitantes, os lances continuarão sendo recebidos, sem prejuízo dos atos realizados.
- 3.7.** Quando a desconexão do sistema eletrônico para o pregoeiro persistir por tempo superior a dez minutos, a sessão pública será suspensa e reiniciada somente decorridas vinte e quatro horas após a comunicação do fato aos participantes, no sítio eletrônico [www.carlosbarbosa.rs.gov.br](http://www.carlosbarbosa.rs.gov.br).
- 3.8.** Caso o licitante não apresente lances, concorrerá com o valor de sua proposta.

### 4. ENVIO DAS PROPOSTAS E DOS DOCUMENTOS DE HABILITAÇÃO

- 4.1.** Na presente licitação, a fase de habilitação sucederá as fases de apresentação de propostas e lances e de julgamento.
- 4.2.** As propostas e os documentos de habilitação deverão ser enviados exclusivamente por meio do sistema, até a data e horário estabelecidos no preâmbulo deste edital, observando os itens 4 e 5 deste Edital, e poderão ser retirados ou substituídos até a abertura da sessão pública.
- 4.3.** O licitante deverá declarar, sendo que a falsidade da declaração sujeitará o licitante às sanções legais:
- 4.3.1.** O cumprimento dos requisitos para a habilitação e a conformidade de sua proposta com as exigências do edital, como condição de participação.
- 4.3.2.** O cumprimento dos requisitos legais para a qualificação como microempresa ou empresa de pequeno porte, microempreendedor individual, produtor rural pessoa física, agricultor familiar ou sociedade cooperativa de consumo, se for o caso, estando apto a usufruir do tratamento favorecido estabelecido nos arts. 42 ao 49 da Lei Complementar nº 123/ 2006, como condição para aplicação do disposto no item 9, deste edital.
- 4.3.3.** Que não emprega menor de 18 anos em trabalho noturno, perigoso ou insalubre e não emprega menor de 16 anos, salvo menor, a partir de 14 anos, na condição de aprendiz, nos termos do artigo 7º, XXXIII, da Constituição;
- 4.3.4.** Que não possui empregados executando trabalho degradante ou forçado, observando o disposto nos incisos III e IV do art. 1º e no inciso III do art. 5º da Constituição Federal;

## MUNICÍPIO DE CARLOS BARBOSA ESTADO DO RIO GRANDE DO SUL

**OBSERVAÇÃO 01:** A empresa que pretender se utilizar dos benefícios previstos nos art. 42 à 45 da Lei Complementar 123, de 14 de dezembro de 2006, e alterações da Lei 147/2014, deverá assinalar em campo próprio do Sistema Pregão Eletrônico Banrisul quando da inclusão das propostas no sistema.

**4.4.** Eventuais outros documentos complementares à proposta e à habilitação, que venham a ser solicitados pelo pregoeiro, deverão ser encaminhados no prazo máximo de 02 (duas) horas.

**4.5.** Para fins de habilitação neste pregão, a licitante deverá apresentar os seguintes documentos:

### **4.5.1. DECLARAÇÕES (MODELO DO ANEXO II):**

- a)** Declaração de Idoneidade;
- b)** Declaração que atende ao disposto no artigo 7º, inciso XXXIII, da Constituição Federal, conforme o modelo do Decreto Federal nº 4.358/02;
- c)** Declaração de cumprimento dos requisitos para a habilitação e a conformidade de sua proposta com as exigências do edital, como condição de participação.
- d)** Declaração de observância do limite de R\$ 4.800.000,00 na licitação, limitada às microempresas e às empresas de pequeno porte que, no ano-calendário de realização da licitação, ainda não tenham celebrado contratos com a Administração Pública cujos valores somados extrapolem a receita bruta máxima admitida para fins de enquadramento como empresa de pequeno porte.
- e)** Declaração que suas propostas econômicas compreendem a integralidade dos custos para atendimento dos direitos trabalhistas assegurados na Constituição Federal, nas leis trabalhistas, nas normas infralegais, nas convenções coletivas de trabalho e nos termos de ajustamento de conduta vigentes na data de entrega das propostas.
- f)** Declaração que não possui empregados executando trabalho degradante ou forçado, observando o disposto nos incisos III e IV do art. 1º e no inciso III do art. 5º da Constituição Federal;
- g)** Declaração de que cumpre as exigências de reserva de cargos para pessoa com deficiência e para reabilitado da Previdência Social.
- h)** Declaração da licitante de que não que mantenha vínculo de natureza técnica, comercial, econômica, financeira, trabalhista ou civil com dirigente do órgão ou entidade contratante ou com agente público que desempenhe função na licitação ou atue na fiscalização ou na gestão do contrato, ou que deles seja cônjuge, companheiro ou parente em linha reta, colateral ou por afinidade, até o terceiro grau, conforme art. 14, IV da Lei nº 14.133/2021.

### **4.5.2. HABILITAÇÃO JURÍDICA:**

- a)** Ato constitutivo, Estatuto ou contrato social em vigor, devidamente registrado, em caso de sociedades comerciais e, no caso de sociedade por ações, acompanhado de documentos de eleição de seus administradores;
- b)** Indicação do ato constitutivo, no caso de Sociedades Cívis, acompanhada de prova, indicando a diretoria em exercício;
- c)** Registro Comercial no caso de empresa individual.

### **4.5.3. REGULARIDADE FISCAL, SOCIAL E TRABALHISTA:**

- a)** Prova de inscrição no Cadastro Nacional de Pessoa Jurídica (CNPJ/MF);
- b)** Prova de regularidade expedida pela Procuradoria Nacional da Fazenda ( **Certidão Conjunta de Débitos relativos a Tributos Federais e à Dívida Ativa da União**).
- c)** Prova de regularidade com a Fazenda Estadual.
- d)** Prova de regularidade com a Fazenda Municipal, sendo da sede ou domicílio do Licitante.
- e)** Prova de regularidade junto ao Fundo de Garantia por tempo de serviço (FGTS) e seguridade social.
- f)** Certidão Negativa de Débitos Trabalhistas (obtida eletronicamente nos sites do TRT-4 e/ou Regional correspondente do licitante ou TST).
- g)** comprovante de inscrição no cadastro de contribuintes estadual e/ou municipal, se houver, relativo ao domicílio ou sede do licitante, pertinente ao seu ramo de atividade e compatível com o objeto contratual;
- h)** Prova de regularidade com a Fazenda Municipal de Carlos Barbosa/RS.

## MUNICÍPIO DE CARLOS BARBOSA ESTADO DO RIO GRANDE DO SUL

### 4.5.4. QUALIFICAÇÃO ECONÔMICO-FINANCEIRA

a) Certidão negativa de falência ou concordata expedida pelo distribuidor da sede da pessoa jurídica, em prazo não superior a trinta (30) dias da data da apresentação do documento.

### 4.5.5. QUALIFICAÇÃO TÉCNICAS

- a) Declaração assinada pelo representante legal da empresa, de que a empresa terá funcionários devidamente qualificados para a prestação do serviço objeto da licitação;
- b) Declaração assinada pelo representante legal da empresa, de que a empresa terá veículo devidamente qualificado para a prestação do serviço objeto da licitação;
- c) Declaração de que o licitante tomou conhecimento de todas as informações e das condições locais para o cumprimento das obrigações objeto da licitação.

4.6. A microempresa, a empresa de pequeno porte e a cooperativa que possuir restrição em qualquer dos documentos de regularidade fiscal, previstos no subitem 4.5.3. deste edital, terão sua habilitação condicionada à apresentação de nova documentação, que comprove a sua regularidade em cinco dias úteis, a contar da data em que for declarada vencedora do certame.

4.6.1. O benefício de que trata o item anterior não eximirá a microempresa, a empresa de pequeno porte e a cooperativa, da apresentação de todos os documentos, ainda que apresentem alguma restrição.

4.6.2. O prazo de que trata o item 4.6 poderá ser prorrogado, por uma única vez, por igual período, a critério da Administração, desde que seja requerido pelo interessado, de forma motivada e durante o transcurso do respectivo prazo.

4.6.3. A não regularização da documentação, no prazo fixado no item 5.2.2, implicará na decadência do direito à contratação, sem prejuízo das penalidades previstas neste edital, sendo facultado à Administração convocar os licitantes remanescentes, na ordem de classificação, para a assinatura do contrato, ou revogar a licitação.

4.7. Após a entrega dos documentos para habilitação, não será permitida a substituição ou a apresentação de novos documentos, salvo em sede de diligência, para:

- a) complementação de informações acerca dos documentos já apresentados pelos licitantes e desde que necessária para apurar fatos existentes à época da abertura do certame;
- b) atualização de documentos cuja validade tenha expirado após a data de recebimento das propostas.

4.8. A documentação deverá ser apresentada na sua forma original ou por cópia autenticada, com exceção da documentação eletrônica, que possui autenticação do site oficial.

4.9. Para efeito de verificação dos documentos de habilitação, será permitida a sua realização por processo eletrônico de comunicação a distância, assegurado aos demais licitantes o direito de acesso aos dados constantes dos sistemas.

4.10. Se o envio da documentação ocorrer a partir de sistema informatizado prevendo acesso por meio de chave de identificação e senha do interessado, presume-se a devida segurança quanto à autenticidade e autoria, sendo desnecessário o envio de documentos assinados digitalmente com assinatura eletrônica avançada ou assinatura eletrônica qualificada, nos termos do Decreto Municipal nº 4.068, de 29 de maio de 2023.

4.11. Para efeito de verificação da qualificação técnica, quando não se tratar de contratação de obras e serviços de engenharia, os atestados de capacidade técnico-profissional e técnico-operacional poderão ser substituídos por outra prova de que o profissional ou a empresa possui conhecimento técnico e experiência prática na execução de serviço de características semelhantes, tais como termo de contrato ou notas fiscais abrangendo a execução de objeto compatível com o licitado, desde que, em qualquer caso, o Agente de Contratação ou a comissão de contratação possa realizar diligência para confirmar tais informações.

## MUNICÍPIO DE CARLOS BARBOSA ESTADO DO RIO GRANDE DO SUL

**4.12.** Não serão admitidos atestados de responsabilidade técnica de profissionais que, comprovadamente, tenham dado causa à aplicação das sanções previstas nos incisos III e IV do caput do art. 156 da Lei nº 14.133, de 2021, em decorrência de orientação proposta, de prescrição técnica ou de qualquer ato profissional de sua responsabilidade.

### 5. PROPOSTA DE PREÇO

**5.1.** A proposta, cujo prazo de validade é fixado pela Administração em **sessenta (60)** dias, deverá ser registrada no sistema eletrônico, observando as diretrizes do **Anexo III**. Também deverá conter:

- a) razão social da empresa;
- b) preço unitário e total do item, até duas casas após a vírgula, em moeda nacional, devendo estar incluídas quaisquer vantagens, abatimentos, impostos, taxas e contribuições sociais, obrigações trabalhistas, previdenciárias, fiscais e comerciais, que eventualmente incidam sobre a operação ou, ainda, despesas com transporte ou terceiros, as quais correrão por conta da licitante vencedora.
- c) Descrição do objeto, contendo as informações similares à especificação do Termo de Referência;

**5.2.** Serão desclassificadas as propostas que se apresentarem em desconformidade com este edital, bem como, com preços superestimados ou inexequíveis, ou superiores ao estimado pela Administração.

**5.3.** Será aceito pela Administração produto igual ou superior à descrição, efetivamente comprovado no momento da entrega, mesmo que não seja a marca apresentada.

**5.4.** Todas as especificações do objeto contidas na proposta vinculam o licitante.

**5.5.** Os preços ofertados, tanto na proposta inicial, quanto na etapa de lances, serão de exclusiva responsabilidade do licitante, não lhe assistindo o direito de pleitear qualquer alteração, sob alegação de erro, omissão ou qualquer outro pretexto, exceto em caso de erro grosseiro, questão que será avaliada pelo pregoeiro.

**5.6.** A apresentação das propostas implica obrigatoriedade do cumprimento das disposições nelas contidas, em conformidade com o que dispõe o Termo de Referência, assumindo o proponente o compromisso de executar o objeto licitado nos seus termos, bem como de fornecer os materiais, equipamentos, ferramentas e utensílios necessários, em quantidades e qualidades adequadas à perfeita execução contratual, promovendo, quando requerido, sua substituição.

### 6. ABERTURA DA SESSÃO PÚBLICA

**6.1.** No dia e hora indicados no preâmbulo, o pregoeiro abrirá a sessão pública, mediante a utilização de sua chave e senha.

**6.2.** O licitante poderá participar da sessão pública na internet, mediante a utilização de sua chave de acesso e senha, e deverá acompanhar o andamento do certame e as operações realizadas no sistema eletrônico durante toda a sessão pública do pregão, ficando responsável pela perda de negócios diante da inobservância de mensagens emitidas pelo sistema ou de sua desconexão, conforme item **2.3.2** deste Edital.

**6.3.** A comunicação entre o pregoeiro e os licitantes ocorrerá mediante troca de mensagens em campo próprio do sistema eletrônico.

**6.4.** Iniciada a sessão, as propostas de preços contendo a descrição do objeto e do valor estarão disponíveis na *internet*.

**6.5.** Os licitantes poderão retirar ou substituir a proposta ou os documentos de habilitação, quando for o caso, anteriormente inseridos no sistema, até a abertura da sessão pública.

### 7. CLASSIFICAÇÃO INICIAL DAS PROPOSTAS E FORMULAÇÃO DE LANCES

## MUNICÍPIO DE CARLOS BARBOSA ESTADO DO RIO GRANDE DO SUL

**7.1.** O pregoeiro verificará as propostas apresentadas e desclassificará fundamentadamente aquelas que não estejam em conformidade com os requisitos estabelecidos no edital.

**7.2.** Será desclassificada a proposta que:

- a)** conter vícios insanáveis;
- b)** não obedecer às especificações técnicas contidas no Termo de Referência;
- c)** apresentar preços inexequíveis ou permanecerem acima do preço máximo definido para a contratação;
- d)** não tiverem sua exequibilidade demonstrada, quando exigido pela Administração;
- e)** apresentar desconformidade com quaisquer outras exigências deste Edital ou seus anexos, desde que insanável.

**7.2.1.** Na hipótese de a proposta vencedora não for aceitável ou o licitante não atender às exigências para habilitação, o pregoeiro examinará a proposta subsequente e assim sucessivamente, na ordem de classificação, até a apuração de uma proposta que atenda ao edital.

**7.2.2.** No caso de bens e serviços em geral, é indício de inexequibilidade das propostas valores inferiores a 50% (cinquenta por cento) do valor orçado pela Administração.

**7.2.3.** No caso de serviços de engenharia, serão consideradas inexequíveis as propostas cujos valores forem inferiores a 75% (setenta e cinco por cento) do valor orçado pela Administração, independentemente do regime de execução.

**7.3.** Se houver indícios de inexequibilidade da proposta de preço, ou em caso da necessidade de esclarecimentos complementares, poderão ser efetuadas diligências, para que a empresa comprove a exequibilidade da proposta.

**7.4.** Erros materiais no preenchimento da planilha não constituem motivo para a desclassificação da proposta. A planilha poderá ser ajustada pelo fornecedor, no prazo indicado pelo sistema, desde que não haja majoração do preço e que se comprove que este é o bastante para arcar com todos os custos da contratação.

**7.4.1.** O ajuste de que trata este dispositivo se limita a sanar erros ou falhas que não alterem a substância das propostas;

**7.4.2.** Considera-se erro no preenchimento da planilha passível de correção a indicação de recolhimento de impostos e contribuições na forma do Simples Nacional, quando não cabível esse regime.

**7.5.** Caso o Termo de Referência exija a apresentação de amostra, o licitante classificado em primeiro lugar deverá apresentá-la, conforme disciplinado no Termo de Referência, sob pena de não aceitação da proposta.

**7.5.1.** Se a(s) amostra(s) apresentada(s) pelo primeiro classificado não for(em) aceita(s), o Pregoeiro analisará a aceitabilidade da proposta ou lance ofertado pelo segundo classificado. Seguir-se-á com a verificação da(s) amostra(s) e, assim, sucessivamente, até a verificação de uma que atenda às especificações constantes no Termo de Referência.

**7.6.** Quaisquer inserções na proposta que visem modificar, extinguir ou criar direitos, sem previsão no edital, serão tidas como inexistentes, aproveitando-se a proposta no que não for conflitante com o instrumento convocatório.

**7.7.** As propostas classificadas serão ordenadas pelo sistema e o pregoeiro dará início à fase competitiva, oportunidade em que os licitantes poderão encaminhar lances exclusivamente por meio do sistema eletrônico.

**7.8.** Somente poderão participar da fase competitiva os autores das propostas classificadas.

**7.9.** Os licitantes poderão oferecer lances sucessivos e serão informados, em tempo real, do valor do menor lance registrado, vedada a identificação do seu autor, observando o horário fixado para duração da etapa competitiva, e as seguintes regras:

**7.9.1** O licitante será imediatamente informado do recebimento do lance e do valor consignado no registro.

**7.9.2.** O licitante somente poderá oferecer valor inferior ao último lance por ele ofertado e registrado pelo sistema.

**7.9.3.** Não serão aceitos dois ou mais lances iguais e prevalecerá aquele que for recebido e registrado primeiro.

**7.9.4.** O intervalo mínimo de diferença de valores entre os lances será de 01 (um) minuto, que incidirá tanto em relação aos lances intermediários, quanto em relação do lance que cobrir a melhor oferta.

## MUNICÍPIO DE CARLOS BARBOSA ESTADO DO RIO GRANDE DO SUL

**7.10.** O sistema disponibilizará campo próprio para troca de mensagens entre o Pregoeiro e os licitantes.

**7.11.** O intervalo mínimo de diferença de valores ou percentuais entre os lances, que incidirá tanto em relação aos lances intermediários quanto em relação à proposta que cobrir a melhor oferta, será determinado previamente via sistema.

### 8. CRITÉRIO DE DESEMPATE

**8.1.** Encerrada etapa de envio de lances, será apurada a ocorrência de empate, nos termos dos arts. 44 e 45 da Lei Complementar nº 123/2006, sendo assegurada, como critério do desempate, preferência de contratação para as beneficiárias da referida Lei.

**8.1.1.** Entende-se como empate aquelas situações em que as propostas apresentadas pela microempresa e pela empresa de pequeno porte, bem como pela cooperativa, sejam iguais ou superiores em até 5% (cinco por cento) à proposta de menor valor.

**8.1.2.** A situação de empate somente será verificada depois de ultrapassada a fase da proposta e encerrados os lances.

**8.2.** Ocorrendo o empate, na forma do item anterior, proceder-se-á da seguinte forma:

**a)** a microempresa, a empresa de pequeno porte ou a cooperativa, detentora da proposta de menor valor, poderá apresentar, no prazo de 05 (cinco) minutos, nova proposta, inferior àquela considerada, até então, de menor preço, situação em que será declarada vencedora do certame.

**b)** Se a microempresa, a empresa de pequeno porte ou a cooperativa, convocada na forma da alínea anterior, não apresentar nova proposta, inferior à de menor preço, será facultada, pela ordem de classificação, às demais microempresas, empresas de pequeno porte ou cooperativas remanescentes, que se enquadrarem na hipótese do item **8.1.1** deste edital, a apresentação de nova proposta, no prazo e na forma prevista na alínea "a" deste item.

**c)** Se houver duas ou mais microempresas e/ou empresas de pequeno porte e/ou cooperativas com propostas iguais, será realizado sorteio para estabelecer a ordem e serão convocadas para a apresentação de nova proposta, na forma das alíneas anteriores.

**8.3.** Se não houver licitante que atenda ao item 8.2 e seus subitens, serão utilizados os seguintes critérios de desempate, nesta ordem:

**a)** disputa final, hipótese em que os licitantes empatados poderão apresentar nova proposta em ato contínuo à classificação;

**b)** avaliação do desempenho contratual prévio dos licitantes, para a qual serão utilizados registros cadastrais para efeito de atesto de cumprimento de obrigações decorrentes de outras contratações;

**c)** desenvolvimento pelo licitante de ações de equidade entre homens e mulheres no ambiente de trabalho, conforme Decreto nº 4.172, de 1º de setembro de 2023;

**d)** desenvolvimento pelo licitante de programa de integridade, conforme orientações dos órgãos de controle.

**8.4.** Em igualdade de condições, se não houver desempate, será assegurada preferência, sucessivamente, aos bens e serviços produzidos ou prestados por:

**a)** empresas estabelecidas no território do Estado do Rio Grande do Sul;

**b)** empresas brasileiras;

**c)** empresas que invistam em pesquisa e no desenvolvimento de tecnologia no País;

**e)** empresas que comprovem a prática de mitigação, nos termos da Lei nº 12.187, de 29 de dezembro de 2009.

### 9. NEGOCIAÇÃO E JULGAMENTO

**9.1.** Encerrada a etapa de envio de lances da sessão pública, inclusive com a realização do desempate, se for o caso, o pregoeiro poderá encaminhar, pelo sistema eletrônico, contraproposta ao licitante que tenha apresentado o melhor preço, para que seja obtida melhor proposta, vedada a negociação em condições diferentes das previstas neste edital.

## MUNICÍPIO DE CARLOS BARBOSA ESTADO DO RIO GRANDE DO SUL

**9.2.** A negociação será encerrada após transcorridos 15 (quinze) minutos da sua abertura, exceto se as partes entrarem em acordo antes desse período.

**9.3.** Encerrada a etapa de negociação, será examinada a proposta classificada em primeiro lugar quanto à adequação ao objeto e à compatibilidade do preço em relação valor de referência da Administração.

**9.4.** Não serão consideradas, para julgamento das propostas, vantagens não previstas no edital.

**9.5.** O licitante vencedor terá o prazo de 2 (duas) horas, prorrogável por decisão do pregoeiro, contado da solicitação do pregoeiro no sistema, para envio da proposta e, se necessário, dos documentos complementares, adequada ao último lance ofertado após a negociação de que trata o caput deste artigo.

### 10. VERIFICAÇÃO DA HABILITAÇÃO

**10.1.** Encerrada a etapa de negociação, o pregoeiro verificará se o licitante provisoriamente classificado em primeiro lugar atende às condições de participação no certame, conforme previsto no art. 14 da Lei nº 14.133/2021, especialmente quanto à existência de sanção que impeça a participação no certame ou a futura contratação, mediante a consulta aos seguintes cadastros:

- a) SICAF;
- b) Cadastro Nacional de Empresas Inidôneas e Suspensas - CEIS, mantido pela Controladoria-Geral da União; e
- c) Cadastro Nacional de Empresas Punidas – CNEP, mantido pela Controladoria-Geral da União.

**10.2.** Caso atendidas as condições de participação, será iniciado o procedimento de habilitação.

**10.3.** Os documentos de habilitação, de que trata o item 4.5, serão examinados pelo pregoeiro, que verificará a autenticidade das certidões junto aos sítios eletrônicos oficiais de órgãos e entidades emissores.

**10.3.1.** As certidões apresentadas na habilitação, que tenham sido expedidas em meio eletrônico, serão tidas como originais após terem a autenticidade de seus dados e certificação digital conferidos pela Administração, dispensando nova apresentação, exceto se vencido o prazo de validade.

**10.4.** A verificação pelo pregoeiro, em sítios eletrônicos oficiais de órgãos e entidades emissores de certidões constitui meio legal de prova, para fins de habilitação.

**10.5.** Na hipótese de o licitante não atender às exigências para habilitação, o pregoeiro examinará a proposta subsequente e assim sucessivamente, na ordem de classificação, até a apuração de uma proposta que atenda ao presente edital.

**10.6.** Na análise dos documentos de habilitação, a comissão de licitação poderá sanar erros ou falhas que não alterem a substância dos documentos e sua validade jurídica, mediante despacho fundamentado registrado em ata e acessível a todos, atribuindo-lhes eficácia para fins de habilitação e classificação.

**10.7.** A beneficiária da Lei Complementar nº 123/2006 que possua alguma restrição na comprovação de regularidade fiscal e/ou trabalhista, terá sua habilitação condicionada ao envio de nova documentação, que comprove a sua regularidade, em 5 (cinco) dias úteis, prazo que poderá ser prorrogado uma única vez, por igual período, a critério da Administração, desde que seja requerido pelo interessado, de forma motivada e durante o transcurso do respectivo prazo.

**10.8.** Caso a licitação dependa da verificação da Planilha de Custos, a sessão será suspensa para análise pela secretaria competente para, após, ser adjudicada.

**10.8.1** Nesse caso, a empresa vencedora, declarada na fase dos lances, deverá apresentar ao pregoeiro, em até 48 horas contados da realização do certame, uma planilha de custos detalhada, conforme modelo em anexo, com todos os valores

## MUNICÍPIO DE CARLOS BARBOSA ESTADO DO RIO GRANDE DO SUL

unitários e total. A planilha será encaminhada para a Secretaria competente para análise dos valores e o certame ficará suspenso para posterior adjudicação.

### 11. DOS RECURSOS ADMINISTRATIVOS E IMPUGNAÇÕES

**11.1.** Declarado o vencedor, ou proclamado o resultado sem que haja um vencedor, os licitantes poderão manifestar justificadamente a intenção de interposição de recurso, em campo próprio do sistema, durante o prazo de 10 (dez) minutos, encerrado este prazo automaticamente pelo sistema, sob pena de decadência do direito de recurso.

**11.2.** Havendo a manifestação motivada do interesse em recorrer, será concedido o prazo de 3 (três) dias úteis para a interposição das razões do recurso, também via sistema, ficando os demais licitantes desde logo intimados para apresentar contrarrazões em igual número de dias, que começarão a correr do término do prazo do recorrente.

**11.2.1.** O recurso deverá versar sobre:

- a) ato que defira ou indefira pedido de pré-qualificação de interessado ou de inscrição em registro cadastral, sua alteração ou cancelamento;
- b) julgamento das propostas;
- c) ato de habilitação ou inabilitação de licitante;
- d) anulação ou revogação da licitação.

**11.2.2.** Quanto ao recurso apresentado em virtude do disposto nas alíneas “b” e “c” do item 11.2.1 do presente Edital, serão observadas as seguintes disposições:

- a) a intenção de recorrer deverá ser manifestada imediatamente, sob pena de preclusão, e o prazo para apresentação das razões recursais será iniciado na data de intimação ou de lavratura da ata de habilitação ou inabilitação;
- b) a apreciação dar-se-á em fase única.

**11.3.** O recurso e as contrarrazões serão dirigidos à autoridade que tiver editado o ato ou proferido a decisão recorrida, que, se não reconsiderar o ato ou a decisão no prazo de 3 (três) dias úteis, encaminhará o recurso com a sua motivação à autoridade superior, a qual deverá proferir sua decisão no prazo máximo de 10 (dez) dias úteis, contado do recebimento dos autos.

**11.4.** O acolhimento do recurso implicará invalidação apenas de ato insuscetível de aproveitamento.

**11.5.** O recurso interposto dará efeito suspensivo ao ato ou à decisão recorrida, até que sobrevenha decisão final da autoridade competente.

**11.6.** A impugnação ao edital de licitação deve ser protocolada em até 3 (três) dias úteis antes da data de abertura do certame. A resposta à impugnação ou ao pedido de esclarecimento será divulgada em sítio eletrônico oficial no prazo de até 3 (três) dias úteis, limitado ao último dia útil anterior à data da abertura do certame.

**11.6.1.** A impugnação deverá ser encaminhada ao e-mail [licitacoes@carlosbarbosa.rs.gov.br](mailto:licitacoes@carlosbarbosa.rs.gov.br), o qual servirá como protocolo oficial.

**11.6.2.** As respostas aos pedidos de esclarecimentos e às impugnações serão encaminhadas para o endereço eletrônico da impugnante e divulgadas no sítio eletrônico da Administração.

**11.7.** Os recursos, impugnações e contrarrazões interpostos intempestivamente não serão conhecidos.

**11.8.** A licitante poderá encaminhar pedido de reconsideração, no prazo de 3 (três) dias úteis, contado da data de intimação, relativamente a ato do qual não caiba recurso hierárquico.

### 12. DO ENCERRAMENTO DA LICITAÇÃO

## MUNICÍPIO DE CARLOS BARBOSA ESTADO DO RIO GRANDE DO SUL

**12.1.** Encerradas as fases de julgamento e habilitação, e exauridos os recursos administrativos, o processo licitatório será encaminhado à autoridade superior, que poderá:

- a)** determinar o retorno dos autos para saneamento de irregularidades;
- b)** revogar a licitação por motivo de conveniência e oportunidade;
- c)** proceder à anulação da licitação, de ofício ou mediante provocação de terceiros, sempre que presente ilegalidade insanável;
- d)** adjudicar o objeto e homologar a licitação.

### 13. DAS CONDIÇÕES DE CONTRATAÇÃO

**13.1.** O licitante vencedor receberá o termo de contrato ou o instrumento equivalente, preferencialmente via digital, para assinatura imediata, devendo devolver o documento no prazo máximo de 07 dias úteis do recebimento, podendo este prazo ser prorrogado 1 (uma) vez, por igual período, mediante solicitação da parte, devidamente justificada, e desde que o motivo apresentado seja aceito pela Administração.

**13.1.1.** No ato da assinatura do contrato, o licitante deverá:

- a)** comprovar que o motorista, seja seu empregado ou sócio da empresa, possui Carteira Nacional de Habilitação vinculada a finalidade do presente certame, foi aprovado em curso especializado, nos termos da regulamentação do CONTRAN e demais obrigações vigentes;
- b)** entregar a Certidão Negativa de Registro de Distribuição Criminal dos condutores;
- c)** entregar o Programa de Controle Médico de Saúde Ocupacional - PCMSO, em vigor;
- d)** a(s) contratada(s) é(são) obrigada(s) a garantir a seus usuários contrato de Seguro de Vida de Acidentes Pessoais (APP) e de Responsabilidade Civil (RC), sem prejuízo da Cobertura do Seguro Obrigatório de Danos Pessoais (DPVAT) a que se refere a Lei Federal n. 6.194/74, devendo apresentar a apólice de seguro.

**13.2.** Expirado o prazo sem assinatura, será facultado à Administração, convocar os licitantes remanescentes, na ordem de classificação, para a celebração do contrato nas condições propostas pelo licitante vencedor.

**13.3.** Decorrido o prazo de validade da proposta indicado no item 13.1 deste Edital, sem convocação para a contratação, ficarão os licitantes liberados dos compromissos assumidos.

**13.4.** Na hipótese de nenhum dos licitantes aceitar a contratação, a Administração, observados o valor estimado e sua eventual atualização nos termos do edital, poderá:

- a)** convocar os licitantes remanescentes para negociação, na ordem de classificação, com vistas à obtenção de preço melhor, mesmo que acima do preço do adjudicatário;
- b)** adjudicar e celebrar o contrato nas condições ofertadas pelos licitantes remanescentes, atendida a ordem classificatória, quando frustrada a negociação de melhor condição.

**13.5.** A recusa injustificada do adjudicatário em assinar o contrato ou o instrumento equivalente no prazo estabelecido pela Administração caracterizará o descumprimento total da obrigação assumida e o sujeitará às penalidades legalmente estabelecidas, previstas neste edital, e à imediata perda da garantia de proposta em favor do órgão licitante.

**13.6.** A vencedora deverá observar durante a execução do contrato as normas técnicas aplicáveis ao serviço, bem como as normas de segurança do trabalho.

**13.7.** A vencedora deverá executar os serviços observando fielmente o Termo de Referência, inclusive em relação à qualidade dos materiais e ao cronograma de execução, e os termos da sua proposta.

**13.8.** A vencedora deverá manter, durante toda a execução contratual, todas as condições de habilitação e qualificação exigidas na licitação, inclusive quanto às contribuições para o FGTS e INSS relativa aos empregados utilizados na prestação do

## MUNICÍPIO DE CARLOS BARBOSA ESTADO DO RIO GRANDE DO SUL

serviço, devendo apresentar mensalmente à Administração os comprovantes de pagamentos dos encargos trabalhistas e previdenciários.

**13.9.** Antes de formalizar ou prorrogar o prazo de vigência do contrato, a Administração verificará a regularidade fiscal do contratado, consultar o Cadastro Nacional de Empresas Inidôneas e Suspensas (Ceis) e o Cadastro Nacional de Empresas Punidas (Cnep), emitir as certidões negativas de inidoneidade, de impedimento e de débitos trabalhistas e juntá-las ao respectivo processo.

**13.10.** A gestão do presente contrato ou instrumento equivalente será feita pela servidora PRICILA LÚCIA BAGATINI, tendo como obrigação:

- I - conferir a existência de empenho prévio à realização da despesa;
- II - acompanhar a publicação tempestiva do extrato do contrato;
- III - conferir a existência de designação de fiscal para cada contrato celebrado pela Administração e da indicação formal de preposto pelo contratado;
- IV - controlar os prazos de vencimento dos contratos, dos fornecimentos e dos serviços de caráter continuado, sugerindo à autoridade o aditamento do ajuste ou a abertura de nova licitação, após a oitiva do fiscal, com antecedência mínima de 90 (noventa) dias do término da vigência;
- V - controlar os limites de acréscimo e de supressão nas obras, serviços ou compras, inclusive em atas de registro de preços, em conformidade com a legislação;
- VI - adotar as providências para a confecção tempestiva dos termos aditivos, quando for o caso, atendidas as formalidades previstas na legislação;
- VII - receber ou formular os pedidos de repactuação e de reequilíbrio econômico-financeiro, encaminhando-os para os órgãos competentes realizarem a análise correspondente, submetendo-os à autoridade;
- VIII - verificar a validade da garantia prestada no momento da assinatura, examinar a possibilidade da sua substituição nos casos em que permitida e providenciar a sua liberação ao fim do contrato, conforme o caso;
- IX - deliberar sobre o pedido de substituição do responsável técnico, desde que este detenha experiência e qualificação equivalente ou superior ao substituído, a ser verificada de acordo com as regras do processo que deu origem à contratação;
- X - examinar, periodicamente, a atualização e a adequação da documentação do contratado em relação às obrigações trabalhistas, previdenciárias e fiscais, notificando-o em caso de irregularidade, dando ciência à autoridade, sugerindo a aplicação de sanção e a rescisão contratual se persistir o descumprimento, observados ampla defesa e o contraditório;
- XI - manifestar-se sobre eventual pedido de subcontratação;
- XII - supervisionar o fiscal na realização das atividades necessárias à liquidação da despesa, visando à observância da ordem cronológica de pagamentos;
- XIII - executar outras atividades determinadas pelo superior hierárquico.

**13.11.** O fiscal do presente contrato ou documento equivalente será a servidora PRICILA LÚCIA BAGATINI, tendo como obrigação:

- I – conhecer os termos do processo de contratação e as condições do contrato, em especial os prazos, os cronogramas, as obrigações das partes, os casos de rescisão, a existência de cláusula de modificação do preço, se for o caso, e as hipóteses de aditamento;
- II – acompanhar e fiscalizar a execução da obra, do serviço ou do fornecimento de bens, em estrita observância ao edital e ao contrato;
- III – juntar documentos, registrar telefonemas, fazer anotações, redigir atas de reunião, anexar correspondências, inclusive as eletrônicas, e quaisquer documentos relativos à execução do contrato, no processo de fiscalização;
- IV – registrar todas as ocorrências durante a execução do contrato, solicitando ao Setor Licitações e contratos administrativos a notificação por escrito do contratado, que deverá conter determinação para saneamento das faltas ou defeitos observados em prazo a ser estipulado de acordo com o caso concreto;
- V – fazer cumprir fielmente as obrigações avençadas, relatando por escrito e sugerindo à autoridade superior a aplicação das sanções, na forma do edital e do contrato, no caso de inadimplência, garantindo ao contratado o direito de defesa;

## MUNICÍPIO DE CARLOS BARBOSA ESTADO DO RIO GRANDE DO SUL

- VI – conferir a conclusão das etapas e o cumprimento das condições de pagamento;
- VII – dar recebimento provisório das obras, serviços e compras mediante termo circunstanciado;
- VIII – dar recebimento definitivo das obras, serviços e compras mediante termo circunstanciado, se houver previsão expressa na portaria de designação; e
- IX – executar outras atividades determinadas pelo superior hierárquico.

### **13.12.** A extinção do contrato poderá ser:

- I** - determinada por ato unilateral e escrito da Administração, exceto no caso de descumprimento decorrente de sua própria conduta;
- II** - consensual, por acordo entre as partes, por conciliação, por mediação ou por comitê de resolução de disputas, desde que haja interesse da Administração;
- III** - determinada por decisão arbitral, em decorrência de cláusula compromissória ou compromisso arbitral, ou por decisão judicial.

### **13.13. OBRIGAÇÕES DA CONTRATADA:**

- a)** O contratado será obrigado a reparar, corrigir, remover, reconstruir ou substituir, a suas expensas, no total ou em parte, o objeto do contrato em que se verificarem vícios, defeitos ou incorreções resultantes de sua execução ou de materiais nela empregados.
- b)** O contratado será responsável pelos danos causados diretamente à Administração ou a terceiros em razão da execução do contrato, e não excluirá nem reduzirá essa responsabilidade a fiscalização ou o acompanhamento pelo contratante.
- c)** Somente o contratado será responsável pelos encargos trabalhistas, previdenciários, fiscais e comerciais resultantes da execução do contrato. A inadimplência do contratado em relação aos encargos trabalhistas, fiscais e comerciais não transferirá à Administração a responsabilidade pelo seu pagamento e não poderá onerar o objeto do contrato nem restringir a regularização e o uso das obras e das edificações, inclusive perante o registro de imóveis.
- d)** Exclusivamente nas contratações de serviços contínuos com regime de dedicação exclusiva de mão de obra, a Administração responderá solidariamente pelos encargos previdenciários e subsidiariamente pelos encargos trabalhistas se comprovada falha na fiscalização do cumprimento das obrigações do contratado.

### **13.14. OBRIGAÇÕES DA CONTRATANTE:**

- a)** É proibido à Administração retardar imotivadamente a execução de obra ou serviço, ou de suas parcelas, inclusive na hipótese de posse do respectivo chefe do Poder Executivo ou de novo titular no órgão ou entidade contratante.
- b)** A Administração terá o dever de explicitamente emitir decisão sobre todas as solicitações e reclamações relacionadas à execução dos contratos regidos por esta Lei, ressalvados os requerimentos manifestamente impertinentes, meramente protelatórios ou de nenhum interesse para a boa execução do contrato. Salvo disposição legal ou cláusula contratual que estabeleça prazo específico, concluída a instrução do requerimento, a Administração terá o prazo de 1 (um) mês para decidir, admitida a prorrogação motivada por igual período.

### **13.15. DA SUBCONTRATAÇÃO**

**13.15.1** A critério exclusivo e mediante prévia e expressa autorização do CONTRATANTE, a CONTRATADA poderá, em regime de responsabilidade solidária, sem prejuízo das suas responsabilidades contratuais e legais, subcontratar parcialmente o serviço.

**13.15.2.** Em qualquer hipótese de subcontratação, permanece a responsabilidade integral da CONTRATADA pela perfeita execução contratual, cabendo-lhe realizar a supervisão e coordenação das atividades da subcontratada, bem como responder perante o CONTRATANTE pelo rigoroso cumprimento das obrigações contratuais correspondentes ao objeto da subcontratação.

**13.15.3.** É vedada a subcontratação de pessoa física ou jurídica, se aquela ou os dirigentes desta mantiverem vínculo de natureza técnica, comercial, econômica, financeira, trabalhista ou civil com dirigente do órgão ou entidade contratante ou com agente público que desempenhe função na licitação ou atue na fiscalização ou na gestão do contrato, ou se deles forem cônjuge, companheiro ou parente em linha reta, colateral, ou por afinidade, até o terceiro grau.

## MUNICÍPIO DE CARLOS BARBOSA ESTADO DO RIO GRANDE DO SUL

**13.15.4.** É vedada a subcontratação da parcela principal do objeto, entendida como o conjunto de itens para os quais, como requisito de habilitação técnico-operacional, foi exigida apresentação de atestados com o objetivo de comprovar a execução de serviço, pela licitante ou contratada, com características semelhantes.

**13.15.5.** No caso de fornecimento de bens, a indicação de produtos que não sejam de fabricação própria não deve ser considerada subcontratação.

### **13.16. DO REAJUSTE/REEQUILÍBRIO/REPACTUAÇÃO**

**13.16.1.** No vencimento do contrato os preços poderão ser reajustados, se for o caso, até o índice do IPCA, com data-base vinculada à data do orçamento estimado, respeitado o interregno de um ano para concessão.

**13.16.2.** A contratada, em função da dinâmica do mercado, poderá solicitar a atualização dos preços vigentes, mediante solicitação à Administração Municipal, acompanhada de documentos que comprovem a procedência do pedido.

**13.16.3.** A atualização não poderá ultrapassar o preço praticado no mercado e deverá manter a diferença percentual apurada entre o preço originalmente constante da proposta e o preço de mercado vigente à época.

**13.16.4.** O pedido de reequilíbrio somente será analisado pela Administração Pública após a inequívoca comprovação da ocorrência do fato gerador que ensejou o alegado desequilíbrio no fluxo financeiro da Contratada.

**13.16.5.** Considerando-se que o equilíbrio exigido na relação contratual envolve uma contraposição entre encargos e vantagens, não serão concedidos reequilíbrios que ensejem impacto irrisório ao Contratante.

**13.16.6.** A base de cálculo do reajuste anual será o valor da proposta financeira apresentada, com o acréscimo, se houver, de eventuais correções inflacionárias decorrentes do decurso de prazo contratual, sendo descontada a porcentagem dos reequilíbrios concedidos durante a contratação.

**13.16.7.** Poderá haver repactuação sempre que houver regime de dedicação exclusiva de mão de obra ou predominância de mão de obra, mediante demonstração analítica da variação dos custos.

**13.16.8.** O pedido de repactuação deve ser solicitado pela CONTRATADA e observado o interregno mínimo de 01 (um) ano contado da data da apresentação da proposta ou da data da última repactuação, competindo à CONTRATADA justificar e comprovar a variação dos custos, apresentando memória de cálculo e planilhas apropriadas para análise e posterior aprovação da CONTRATANTE;

**13.16.9.** A repactuação poderá ser dividida em tantas parcelas quantas forem necessárias, em respeito ao princípio da anualidade do reajustamento dos preços da contratação, podendo ser realizada em momentos distintos para discutir a variação de custos que tenham sua anualidade resultante em datas diferenciadas, tais como os custos decorrentes da mão de obra e os custos decorrentes dos insumos necessários à execução do serviço.

**13.16.9.** O interregno mínimo de 01 (um) ano para a primeira repactuação será contado:

**13.16.9.1.** Para os custos relativos à mão de obra, vinculados à data-base da categoria profissional: a partir dos efeitos financeiros do acordo, dissídio ou convenção coletiva de trabalho, vigente à época da apresentação da proposta, relativo a cada categoria profissional abrangida pelo contrato;

**13.16.9.2.** Para os insumos discriminados na Planilha de Custos e Formação de Preços que estejam diretamente vinculados ao valor de preço público (tarifa): do último reajuste aprovado por autoridade governamental ou realizado por determinação legal ou normativa;

**13.16.9.3.** Para os demais custos, sujeitos à variação de preços do mercado (insumos não decorrentes da mão de obra): a partir da data limite para apresentação das propostas constante do Edital.

**13.16.10.** Nas repactuações subsequentes à primeira, o interregno de um ano será computado da última repactuação correspondente à mesma parcela objeto de nova solicitação. Entende-se como última repactuação, a data em que iniciados seus efeitos financeiros, independentemente daquela em que celebrada ou apostilada.

**13.16.11.** O prazo para a CONTRATADA solicitar a repactuação encerra-se na data da prorrogação contratual subsequente ao novo acordo, dissídio ou convenção coletiva que fixar os novos custos de mão de obra da categoria profissional abrangida pelo contrato, ou na data do encerramento da vigência do contrato, caso não haja prorrogação.

**13.16.12.** Caso a CONTRATADA não solicite a repactuação tempestivamente, dentro do prazo acima fixado, ocorrerá a preclusão do direito à repactuação.

**13.16.13.** Nessas condições, se a vigência do contrato tiver sido prorrogada, nova repactuação só poderá ser pleiteada após o decurso de novo interregno mínimo de 01 (um) ano, contado:

## MUNICÍPIO DE CARLOS BARBOSA ESTADO DO RIO GRANDE DO SUL

**13.16.13.1.** Da vigência do acordo, dissídio ou convenção coletiva anterior, em relação aos custos decorrentes de mão de obra;

**13.16.13.2.** Do último reajuste aprovado por autoridade governamental ou realizado por determinação legal ou normativa, para os insumos discriminados na Planilha de Custos e Formação de Preços que estejam diretamente vinculados ao valor de preço público (tarifa); e

**13.16.13.3.** Do dia em que se completou um ou mais anos da apresentação da proposta, em relação aos custos sujeitos à variação de preços do mercado;

**13.16.14.** Caso, na data da prorrogação contratual, ainda não tenha sido celebrado o novo acordo, dissídio ou convenção coletiva da categoria, ou ainda não tenha sido possível à CONTRATANTE ou à CONTRATADA proceder aos cálculos devidos, deverá ser inserida cláusula no termo aditivo de prorrogação para resguardar o direito futuro à repactuação, a ser exercido tão logo se disponha dos valores reajustados, sob pena de preclusão.

**13.16.15.** A repactuação de preços será formalizada por apostilamento ou termo aditivo.

**OBSERVAÇÃO:** o prazo para resposta ao pedido de repactuação de preços será, preferencialmente de 1 (um) mês, contado da data do fornecimento da documentação.

**13.17.** O contrato a ser celebrado será pelo período de 12 (doze) meses, podendo ser prorrogado, mediante interesse do município, por iguais e sucessivos períodos até o limite decenal previsto no art. 107 da Lei Federal nº 14.133/2021.

**13.17.1** O contrato originado na presente licitação poderá ser rescindido, pelo município, a qualquer tempo, mediante aviso prévio de 30 (trinta) dias.

### 14. DOS PRAZOS E DO FORNECIMENTO

**14.1.** O licitante vencedora deverá iniciar o serviço em até 03 (três) dias, contados da emissão do contrato, podendo este prazo ser prorrogado pelo mesmo período por uma vez, desde que ocorra motivo justificado e aceito pela Administração.

**14.2.** A Administração rejeitará a prestação do serviço em desacordo com as especificações constantes neste edital.

**14.3.** Se dentro do prazo, o convocado não iniciar o serviço, a Administração convocará os licitantes remanescentes, na ordem de classificação para execução do fornecimento em igual prazo e nas mesmas condições propostas pelo primeiro classificado.

### 15. DO PAGAMENTO

**15.1.** O pagamento será efetuado até o dia 10 de cada mês subsequente a prestação de serviço, de acordo com Decreto de Ordem Cronológica, mediante apresentação da respectiva nota fiscal, documentação e do laudo de execução emitido pela Secretaria Municipal da Educação.

**15.1.1.** A forma de pagamento será por meio de crédito em conta bancária.

**15.1.2.** O faturamento deverá ser efetivado no último dia do mês da prestação do serviço para atendimento da legislação incidente.

**15.2.** Para o efetivo pagamento, a CONTRATADA deverá comprovar o recolhimento para a Previdência Social – GPS (exclusivamente este documento poderá ser do mês anterior ao da prestação do serviço), comprovante de recolhimento do FGTS e GFIP/SEFIP, específicas do mês da prestação do serviço, apresentar cópia da folha de pagamento individual de salários de seus funcionários que estão trabalhando no objeto contratado pela administração (motorista e auxiliar), sob pena de não receber o pagamento correspondente.

**15.3.** Caso o objeto do contrato seja passível de retenção de impostos, conforme as respectivas legislações, a CONTRATADA ficará sujeita à aplicação desta, conforme cada caso.

## MUNICÍPIO DE CARLOS BARBOSA ESTADO DO RIO GRANDE DO SUL

**15.4.** Caso o objeto do certame seja passível de retenção de IRRF, conforme Decreto Executivo Municipal n.º 3.881, de 02 de maio de 2023, o qual adota a IN RFB 1.234/2012, ao emitir documento fiscal, a CONTRATADA deve destacar o valor do Imposto de Renda de acordo com o Anexo I da referida Instrução Normativa.

**15.5.** Caso a CONTRATADA não se enquadre nas retenções previstas em Lei, constar no documento fiscal o motivo ou apresentar Declaração junto à nota fiscal.

**15.6.** A critério do administrador, quando solicitado pelo contratado, poderá ocorrer pagamento parcial com retenção de valor suficiente para custear as contribuições devidas.

### 16. DOS RECURSOS FINANCEIROS

**16.1.** As despesas resultantes deste Certame correrão por conta das seguintes dotações orçamentárias:

**ÓRGÃO:** SECRETARIA MUNICIPAL DA EDUCAÇÃO

**Despesa:** 5415/54007

**Recurso:** 20

### 17. DAS SANÇÕES ADMINISTRATIVAS

**17.1.** O licitante ou o contratado será responsabilizado administrativamente pelas seguintes infrações:

- a) dar causa à inexecução parcial do contrato;
- b) dar causa à inexecução parcial do contrato que cause grave dano à Administração, ao funcionamento dos serviços públicos ou ao interesse coletivo;
- c) dar causa à inexecução total do contrato;
- d) deixar de entregar a documentação exigida para o certame;
- e) não manter a proposta, salvo em decorrência de fato superveniente devidamente justificado;
- f) não celebrar o contrato ou não entregar a documentação exigida para a contratação, quando convocado dentro do prazo de validade de sua proposta;
- g) ensejar o retardamento da execução ou da entrega do objeto da licitação sem motivo justificado;
- h) apresentar declaração ou documentação falsa exigida para o certame ou prestar declaração falsa durante a licitação ou a execução do contrato;
- i) fraudar a licitação ou praticar ato fraudulento na execução do contrato;
- j) comportar-se de modo inidôneo ou cometer fraude de qualquer natureza;
- l) praticar atos ilícitos com vistas a frustrar os objetivos da licitação;
- m) praticar ato lesivo previsto no art. 5º da Lei nº 12.846, de 1º de agosto de 2013.

**17.2.** Serão aplicadas ao responsável pelas infrações administrativas previstas no item 17.1 deste edital as seguintes sanções:

- a) advertência, quando der causa à inexecução parcial do contrato, e não se justificar a imposição de penalidade mais grave.
- b) multa, a ser calculada na forma do edital ou do contrato, não podendo ser inferior a 0,5% (cinco décimos por cento) nem superior a 30% (trinta por cento) do valor do contrato, que será aplicada ao responsável por qualquer das infrações administrativas previstas no item 17.1.
- c) impedimento de licitar e contratar, pelo prazo máximo de 3 (três) anos, quando do cometimento das infrações administrativas previstas nas alíneas "b", "c", "d", "e", "f" e "g" do item 17.1, quando não se justificar a imposição de penalidade mais grave.
- d) declaração de inidoneidade para licitar ou contratar, quando do cometimento das infrações administrativas previstas nas alíneas "h", "i", "j", "l" e m do item 18.1, bem como pelas infrações administrativas previstas nas alíneas "b", "c", "d", "e", "f" e "g", do item 17.1 que justifiquem a imposição de penalidade mais grave que a sanção referida na alínea c do item 17.2, que impedirá o responsável de licitar ou contratar no âmbito da Administração Pública direta e indireta de todos os entes federativos, pelo prazo mínimo de 3 (três) anos e máximo de 6 (seis) anos.

## MUNICÍPIO DE CARLOS BARBOSA ESTADO DO RIO GRANDE DO SUL

e) multa de 2% sobre o valor total do contrato, além das penalidades já utilizadas e previstas na legislação, em caso de descumprimento de normas trabalhistas.

**17.2.1.** As sanções previstas nas alíneas “a”, “c” e “d” do item 17.2 do presente Edital poderão ser aplicadas cumulativamente com a prevista na alínea “b” do mesmo item.

**17.3.** Na aplicação das sanções serão considerados:

a) a natureza e a gravidade da infração cometida.

b) as peculiaridades do caso concreto

c) as circunstâncias agravantes ou atenuantes

d) os danos que dela provierem para a Administração Pública

e) a implantação ou o aperfeiçoamento de programa de integridade, conforme normas e orientações dos órgãos de controle.

**17.4.** A sanção estabelecida na alínea “d” do item 17.2 será precedida de análise jurídica e observará e será aplicada pela autoridade máxima municipal;

**17.5.** Se a multa aplicada e as indenizações cabíveis forem superiores ao valor de pagamento eventualmente devido pela Administração ao contratado, além da perda desse valor, a diferença será descontada da garantia prestada ou será cobrada judicialmente.

**17.6.** A aplicação das sanções previstas no item 17.2 deste Edital não exclui, em hipótese alguma, a obrigação de reparação integral do dano causado à Administração Pública.

**17.7.** Na aplicação da sanção prevista no item 17.2, alínea “b”, do presente edital, será facultada a defesa do interessado no prazo de 15 (quinze) dias úteis, contado da data de sua intimação.

**17.8.** Para aplicação das sanções previstas nas alíneas “c” e “d” do item 17.2 do presente Edital dependerá de instauração de processo de responsabilização, a ser conduzido por comissão composta de no mínimo 3 (três) servidores, que avaliará fatos e circunstâncias conhecidos e intimará o licitante ou o contratado para, no prazo de 15 (quinze) dias úteis, contado da data de intimação, apresentar defesa escrita e especificar as provas que pretenda produzir.

**17.8.1.** Na hipótese de deferimento de pedido de produção de novas provas ou de juntada de provas julgadas indispensáveis pela comissão, o licitante ou o contratado poderá apresentar alegações finais no prazo de 15 (quinze) dias úteis, contado da data da intimação.

**17.8.2.** Serão indeferidas pela comissão, mediante decisão fundamentada, provas ilícitas, impertinentes, desnecessárias, protelatórias ou intempestivas.

**17.9.** A personalidade jurídica poderá ser desconsiderada sempre que utilizada com abuso do direito para facilitar, encobrir ou dissimular a prática dos atos ilícitos previstos nesta Lei ou para provocar confusão patrimonial, e, nesse caso, todos os efeitos das sanções aplicadas à pessoa jurídica serão estendidos aos seus administradores e sócios com poderes de administração, a pessoa jurídica sucessora ou a empresa do mesmo ramo com relação de coligação ou controle, de fato ou de direito, com o sancionado, observados, em todos os casos, o contraditório, a ampla defesa e a obrigatoriedade de análise jurídica prévia.

**17.10.** Sobrevindo aplicação de nova penalidade no curso do período das sanções previstas nas alíneas “c” e “d” do item 17.2 deste edital, será somado ao período remanescente o fixado na nova decisão condenatória, reiniciando-se os efeitos das sanções.

**17.10.1.** Na soma envolvendo sanções previstas nas alíneas “c” e “d” do item 17.2, observar-se-á o prazo máximo de 6 (seis) anos em que o condenado poderá ficar proibido de licitar ou contratar com a Administração Pública Municipal.

**17.10.2.** Para o cálculo da soma contam-se as condenações em meses, desprezando-se os dias, respeitando-se o limite máximo previsto no item 17.10.1 deste edital, orientado pelo termo inicial da primeira condenação.

## MUNICÍPIO DE CARLOS BARBOSA ESTADO DO RIO GRANDE DO SUL

**17.11.** É admitida a reabilitação do licitante ou contratado perante a própria autoridade que aplicou a penalidade, exigidos, cumulativamente:

- a)** reparação integral do dano causado à Administração Pública;
- b)** pagamento da multa;
- c)** transcurso do prazo mínimo de 1 (um) ano da aplicação da penalidade, no caso de impedimento de licitar e contratar, ou de 3 (três) anos da aplicação da penalidade, no caso de declaração de inidoneidade;
- d)** cumprimento das condições de reabilitação definidas no ato punitivo;
- e)** análise jurídica prévia, com posicionamento conclusivo quanto ao cumprimento dos requisitos definidos neste artigo.

**17.11.1.** A reabilitação alcança quaisquer penas aplicadas em decisão definitiva, assegurando ao licitante e ao contratado o sigilo dos registros sobre o seu processo e condenação.

### 18. DAS DISPOSIÇÕES GERAIS

**18.1.** Quaisquer informações ou dúvidas de ordem técnica, bem como aquelas decorrentes de interpretação do edital, deverão ser solicitadas ao Setor de Licitações, sito na Rua Assis Brasil, nº 11, pelos telefones (54) 3461-8834 e (54) 3461-8839 ou através dos e-mails [licitacoes@carlosbarbosa.rs.gov.br](mailto:licitacoes@carlosbarbosa.rs.gov.br) e [licitacoes2@carlosbarbosa.rs.gov.br](mailto:licitacoes2@carlosbarbosa.rs.gov.br), no horário compreendido entre as 8h e as 17h30min, preferencialmente, com antecedência mínima de 03 (três) dias da data marcada para recebimento dos envelopes.

**18.2.** Ocorrendo decretação de feriado ou qualquer fato superveniente que impeça a realização de ato do certame na data marcada, a data constante deste edital será transferida, automaticamente, para o primeiro dia útil ou de expediente normal subsequente ao ora fixado.

**18.3.** Para agilização dos trabalhos, solicita-se que as licitantes façam constar na documentação o seu endereço, e-mail e o número de telefone.

**18.4.** Todos os documentos exigidos no presente instrumento convocatório poderão ser apresentados em original ou por qualquer processo de cópia autenticada por tabelião ou servidor do Município, ainda, publicação em órgão da imprensa oficial. Os documentos extraídos de sistemas informatizados (Internet) ficarão sujeitos à verificação da autenticidade de seus dados e de sua validade, pela Administração.

**18.5.** A proponente que vier a ser contratada ficará obrigada a aceitar, nas mesmas condições contratuais, os acréscimos ou supressões que se fizerem necessários, por conveniência da Administração, dentro do limite permitido pelo artigo 125 da Lei nº 14.133/2021, sobre o valor inicial atualizado do contratado.

**18.6.** Após a apresentação da proposta, não caberá desistência, salvo por motivo justo decorrente de fato superveniente e aceito pelo pregoeiro.

**18.7.** A apresentação de proposta significa a aceitação dos termos desta licitação e vincula as partes nos termos do diploma jurídico que a rege.

**18.8.** Administração tem a prerrogativa de fiscalizar o cumprimento satisfatório do objeto da presente licitação, por meio de agente designado para tal função, conforme o disposto na Lei nº 14.133/2021.

**18.9.** Na contagem dos prazos estabelecidos neste Edital e seus Anexos, excluir-se-á o dia do início e incluir-se-á o do vencimento. Só se iniciam e vencem os prazos em dias de expediente na Administração.

**MUNICÍPIO DE CARLOS BARBOSA**  
**ESTADO DO RIO GRANDE DO SUL**

**18.10.** Este edital está à disposição dos interessados no horário das 8 horas às 12 horas e das 13h30min às 17h30min, na Prefeitura Municipal de Carlos Barbosa, na Rua Assis Brasil, nº 11, telefone (54) 3461-8834, mediante protocolo, com custo por página, conforme determinado na Tabela VII do Código Tributário Municipal ou, gratuitamente, no site [www.carlosbarbosa.rs.gov.br](http://www.carlosbarbosa.rs.gov.br).

**18.11.** Fica eleito o Foro da Comarca de Carlos Barbosa para dirimir quaisquer litígios oriundos da licitação e do contrato dela decorrente, com expressa renúncia a outro qualquer, por mais privilegiado que seja.

Carlos Barbosa, 21 de novembro de 2023.

**ELIANI INÊS LANZARINI**  
Secretária Municipal da Educação

**DÊNIS ALEX DE OLIVEIRA**  
Agente Administrativo

**Com exceção do “objeto”, sobre o qual esta Assessora Jurídica não possui conhecimento técnico para se manifestar, este edital se encontra examinado e aprovado por esta Assessoria.**

**Em 21 de novembro de 2023**

**DAIANE CRISTINA GLENZEL**  
Assessora Jurídica  
OAB/RS 107.952

**MUNICÍPIO DE CARLOS BARBOSA**  
**ESTADO DO RIO GRANDE DO SUL**

**LICITAÇÃO MODALIDADE PREGÃO ELETRÔNICO Nº 128/2023 - RETIFICADO**  
**ANEXO I – MODELO DE CREDENCIAMENTO**

**CREDCIADO**

Nome: \_\_\_\_\_

Nacionalidade: \_\_\_\_\_ Estado Civil: \_\_\_\_\_

Endereço: \_\_\_\_\_ Profissão: \_\_\_\_\_

Nº da Identidade: \_\_\_\_\_ CPF: \_\_\_\_\_

E-mail: \_\_\_\_\_

**EMPRESA CREDENCIADORA**

Nome: \_\_\_\_\_

Endereço: \_\_\_\_\_

CNPJ/MF: \_\_\_\_\_ Inscrição Estadual: \_\_\_\_\_

Através deste instrumento de credenciamento, a empresa acima descrita, nomeia o CREDENCIADO acima qualificado, para seu representante na licitação, modalidade Pregão Eletrônico nº \_\_\_\_\_, promovida pelo Município de Carlos Barbosa, conferindo-lhe todos os poderes necessários para a prática dos atos licitatórios previstos na Lei Federal nº 14.133 de 1º de abril de 2021 e Decreto nº 4.128, de 1º de setembro de 2023, podendo o mesmo tudo assinar e requerer, em especial, ofertar lances, protestar, ingressar com manifestação de recursos, receber notificações, abdicar de direitos e assinar contratos e aditivos oriundos daquele certame licitatório.

\_\_\_\_\_, \_\_\_\_\_ de \_\_\_\_\_ de \_\_\_\_\_.

\_\_\_\_\_  
NOME DO RESPONSÁVEL  
EMPRESA CREDENCIADORA

**MUNICÍPIO DE CARLOS BARBOSA**  
**ESTADO DO RIO GRANDE DO SUL**

**LICITAÇÃO MODALIDADE PREGÃO ELETRÔNICO Nº 128/2023 - RETIFICADO**  
**ANEXO II – DECLARAÇÃO CONJUNTA**

**DECLARAÇÃO**

DADOS DA EMPRESA

RAZÃO SOCIAL: \_\_\_\_\_

CNPJ/MF/Nº \_\_\_\_\_ INSCRIÇÃO ESTADUAL: \_\_\_\_\_

ENDEREÇO: \_\_\_\_\_

Na qualidade de representante legal da empresa acima descrita, declaro sob as penas da lei e para fins da licitação Modalidade Pregão Eletrônico nº \_\_\_\_\_, que a Empresa por mim apresentada:

- não está suspensa temporariamente da participação em licitações, nem impedida de contratar com o Poder Público e, da mesma forma não está na situação de empresa inidônea para licitar ou contratar com o Poder Público.
- não emprega menor de dezoito anos em trabalho noturno, perigoso ou insalubre e não emprega menor de dezesesseis anos.
- cumpre os requisitos para a habilitação e a conformidade de sua proposta com as exigências do edital, como condição de participação.
- está em observância ao limite de R\$ 4.800.000,00 na licitação, limitada às microempresas e às empresas de pequeno porte que, no ano-calendário de realização da licitação, ainda não tenham celebrado contratos com a Administração Pública cujos valores somados extrapolem a receita bruta máxima admitida para fins de enquadramento como empresa de pequeno porte.
- apresenta proposta econômica que compreende a integralidade dos custos para atendimento dos direitos trabalhistas assegurados na Constituição Federal, nas leis trabalhistas, nas normas infralegais, nas convenções coletivas de trabalho e nos termos de ajustamento de conduta vigentes na data de entrega.
- não possui empregados executando trabalho degradante ou forçado, observando o disposto nos incisos III e IV do art. 1º e no inciso III do art. 5º da Constituição Federal;
- cumpre as exigências de reserva de cargos para pessoa com deficiência e para reabilitado da Previdência Social, nos limites previstos no art. 93 da Lei nº 8.213, de 24 de julho de 1991.
- não mantém vínculo de natureza técnica, comercial, econômica, financeira, trabalhista ou civil com dirigente do órgão ou entidade contratante ou com agente público que desempenhe função na licitação ou atue na fiscalização ou na gestão do contrato, ou que deles seja cônjuge, companheiro ou parente em linha reta, colateral ou por afinidade, até o terceiro grau, conforme art. 14, IV da Lei nº 14.133/2021.

Ressalva: emprega menor, a partir de quatorze anos, na condição de aprendiz ( ).

LOCAL: \_\_\_\_\_, \_\_\_\_\_ de \_\_\_\_\_ de \_\_\_\_\_.

ASSINATURA:

NOME:

**MUNICÍPIO DE CARLOS BARBOSA**  
**ESTADO DO RIO GRANDE DO SUL**

**LICITAÇÃO MODALIDADE PREGÃO ELETRÔNICO Nº 128/2023 - RETIFICADO**  
**ANEXO III – PROPOSTA FINANCEIRA**

Empresa/Nome: \_\_\_\_\_

Endereço: \_\_\_\_\_

CNPJ/RG Nº: \_\_\_\_\_ Insc.Estadual: \_\_\_\_\_

Fone/Fax: \_\_\_\_\_ E-mail: \_\_\_\_\_

Data da abertura: **08 de dezembro de 2023** Horário: **09 horas**

O município de Carlos Barbosa é optante de assinaturas digitais, entretanto, a assinatura deve ser em nome de pessoa física, qualificada como representante legal (via procuração) ou sócio-administrador da empresa e, deve atender as especificações contidas no Decreto Municipal nº 4.068/2023.

Caso a empresa seja optante de assinatura digital, favor informar o responsável legal, CPF e-mail para envio da documentação:

Nome: \_\_\_\_\_ CPF: \_\_\_\_\_ E-mail: \_\_\_\_\_

Conta Bancária para depósito para pagamento em caso de ser vencedor:

Banco \_\_\_\_\_ Nº Agência \_\_\_\_\_ Nº Conta nº \_\_\_\_\_

Declaro-me de pleno acordo com os termos e condições do Edital modalidade **Pregão Eletrônico nº 070/2023**, apresentando a seguinte proposta financeira, para fornecimento do seguinte serviço:

ITEM	DESCRIÇÃO	UNID.	QUANT. (ATÉ)	VALOR MÁX. UNITÁRIO	VALOR MÁX. TOTAL
01	SERVIÇO DE TRANSPORTE ESCOLAR DE PESSOAS COM DEFICIÊNCIA, COM ACOMPANHAMENTO DE AUXILIAR - MANHÃ	KM	3.289,60		
02	SERVIÇO DE TRANSPORTE ESCOLAR DE PESSOAS COM DEFICIÊNCIA, COM ACOMPANHAMENTO DE AUXILIAR - TARDE	KM	3.254,40		

Validade da Proposta: 60 dias

Local: \_\_\_\_\_, \_\_\_\_\_ de \_\_\_\_\_ de \_\_\_\_\_.

Assinatura: \_\_\_\_\_

Nome do Responsável: \_\_\_\_\_

## MUNICÍPIO DE CARLOS BARBOSA ESTADO DO RIO GRANDE DO SUL

### LICITAÇÃO MODALIDADE PREGÃO ELETRÔNICO Nº 128/2023 - RETIFICADO ANEXO IV – MINUTA DO CONTRATO

**VIGÊNCIA:**

**VALOR:**

**ORIGEM:**

**REGIME DE EXECUÇÃO:**

O **MUNICÍPIO DE CARLOS BARBOSA**, pessoa jurídica de direito público interno, com sede administrativa e executiva na Rua Assis Brasil, nº 11, inscrita no CNPJ nº 88.587.183/0001-34, neste ato, representado pelo Secretário Municipal da \_\_\_\_\_, Sr. \_\_\_\_\_, brasileiro, residente e domiciliado em Carlos Barbosa/RS, neste ato simplesmente denominado CONTRATANTE e a empresa \_\_\_\_\_, pessoa jurídica de direito privado, estabelecida na Rua \_\_\_\_\_, nº \_\_, Bairro \_\_\_\_\_, no município de \_\_\_\_\_/RS, inscrita no CNPJ nº \_\_\_\_\_, neste ato representada pelo Sr. \_\_\_\_\_, inscrito no CPF nº \_\_\_\_\_, doravante denominada CONTRATADA, com fundamento na Lei nº 14.133/21 e alterações, e no Decreto Municipal nº 4.128, de 1º de setembro de 2023, celebram este contrato mediante as cláusulas que seguem:

#### CLÁUSULA PRIMEIRA – DA FINALIDADE E OBJETO:

O objeto do presente é a \_\_\_\_\_. (conforme especificado no edital)

#### CLÁUSULA SEGUNDA – DAS OBSERVAÇÕES

\_\_\_\_\_ (detalhes da execução ou fornecimento do objeto)

O objeto deste contrato reger-se-á pelas condições constantes no Edital de \_\_\_\_ nº \_\_/2023, e pela Lei Federal nº 14.133/21 e suas alterações, o qual deverá ser fielmente executado pelas partes, de acordo com as cláusulas avençadas, respondendo as mesmas pelas consequências de sua inexecução total ou parcial.

#### CLÁUSULA TERCEIRA - DO PREÇO E DAS CONDIÇÕES DE PAGAMENTO

O preço estipulado entre as partes é de R\$ \_\_\_\_\_, sendo R\$ \_\_\_\_\_ referentes a material e R\$ \_\_\_\_\_ referentes a mão de obra, conforme planilha de custos apresentada junto à proposta financeira.

O pagamento será efetuado até o dia 10 (dez) do mês seguinte ao da realização da despesa, mediante apresentação da respectiva nota fiscal e do laudo de execução emitido pela Secretaria responsável pela solicitação.

A forma de pagamento será através de crédito em conta bancária:

**Banco:** XXXX | **Agência:** XXXX | **Conta nº:** XXXXX-X

O faturamento deverá ser efetivado no último dia do mês da prestação do serviço para atendimento da legislação incidente.

Para o efetivo pagamento, a CONTRATADA deverá comprovar o recolhimento para a Previdência Social – GPS (exclusivamente este documento poderá ser do mês anterior ao da prestação do serviço), comprovante de recolhimento do FGTS e GFIP/SEFIP, específicas do mês da prestação do serviço, apresentar cópia da folha de pagamento individual de salários de seus funcionários que estão trabalhando no objeto contratado pela administração (motorista e auxiliar), sob pena de não receber o pagamento correspondente.

Caso o objeto do contrato seja passível de retenção de impostos, conforme as respectivas legislações, a CONTRATADA ficará sujeita à aplicação desta, conforme cada caso.

Caso o objeto do contrato seja passível de retenção de IRRF, conforme Decreto Executivo Municipal n.º 3.881, de 02 de maio de 2023, o qual adota a IN RFB 1.234/2012, ao emitir documento fiscal, a CONTRATADA deve destacar o valor do Imposto de Renda de acordo com o Anexo I da referida Instrução Normativa.

Caso a CONTRATADA não se enquadre nas retenções previstas em Lei, constar no documento fiscal o motivo ou apresentar Declaração junto à nota fiscal.

A critério do CONTRATANTE, quando solicitado pela CONTRATADA, poderá ocorrer pagamento parcial com retenção de valor suficiente para custear as contribuições devidas.

## MUNICÍPIO DE CARLOS BARBOSA ESTADO DO RIO GRANDE DO SUL

### CLÁUSULA QUARTA – DO RECURSO FINANCEIRO:

As despesas resultantes deste contrato correrão por conta das seguintes dotações orçamentárias:

**ÓRGÃO:** SECRETARIA MUNICIPAL DE \_\_\_\_\_

**Despesa:** XXXX/XXXX

**Recurso:** XX

### CLÁUSULA QUINTA – DOS PRAZOS

O presente contrato terá vigência de \_\_\_ meses, a contar de \_\_\_ de \_\_\_\_\_ de 2023 até \_\_\_ de \_\_\_\_\_ de 2024, podendo ser prorrogado nos prazos da Lei Federal nº 14.133/2021.

O presente contrato poderá ser rescindido, pelo município, a qualquer tempo, mediante aviso prévio de 30 (trinta) dias.

### CLÁUSULA SEXTA - OBRIGAÇÕES DA CONTRATADA:

A CONTRATADA será obrigada a reparar, corrigir, remover, reconstruir ou substituir, a suas expensas, no total ou em parte, o objeto do contrato em que se verificarem vícios, defeitos ou incorreções resultantes de sua execução ou de materiais nela empregados.

A CONTRATADA será responsável pelos danos causados diretamente ao CONTRATANTE ou a terceiros em razão da execução do contrato, e não excluirá nem reduzirá essa responsabilidade a fiscalização ou o acompanhamento pelo contratante.

Somente a CONTRATADA será responsável pelos encargos trabalhistas, previdenciários, fiscais e comerciais resultantes da execução do contrato. A inadimplência da CONTRATADA em relação aos encargos trabalhistas, fiscais e comerciais não transferirá ao CONTRATANTE a responsabilidade pelo seu pagamento e não poderá onerar o objeto do contrato nem restringir a regularização e o uso das obras e das edificações, inclusive perante o registro de imóveis.

A CONTRATADA deve manter, durante toda a execução do contrato, todas as condições exigidas para a habilitação na licitação que deu origem ao presente instrumento.

A CONTRATADA se obriga a cumprir as exigências de reserva de cargos prevista em lei, bem como em outras normas específicas, para pessoa com deficiência, para reabilitado da Previdência Social e para aprendiz.

### CLÁUSULA SÉTIMA - OBRIGAÇÕES DA CONTRATANTE:

É proibido ao CONTRATANTE retardar imotivadamente a execução de obra ou serviço, ou de suas parcelas, inclusive na hipótese de posse do respectivo chefe do Poder Executivo ou de novo titular no órgão ou entidade contratante.

O CONTRATANTE terá o dever de explicitamente emitir decisão sobre todas as solicitações e reclamações relacionadas à execução dos contratos regidos pela Lei Federal nº 14.133/21, ressalvados os requerimentos manifestamente impertinentes, meramente protelatórios ou de nenhum interesse para a boa execução do contrato. Salvo disposição legal ou cláusula contratual que estabeleça prazo específico, concluída a instrução do requerimento, o CONTRATANTE terá o prazo de 1 (um) mês para decidir, admitida a prorrogação motivada por igual período.

### CLÁUSULA OITAVA – DA GARANTIA DE EXECUÇÃO

Não haverá a exigência da garantia de execução contratual.

### CLÁUSULA NONA – DO REAJUSTE, REEQUILÍBRIO E REPACTUAÇÃO

Após o interregno de um ano, os preços iniciais poderão ser reajustados, mediante negociação entre as partes, limitando-se à aplicação, pela CONTRATANTE, do índice IPCA/IBGE, com data-base vinculada à data do orçamento estimado.

Nos reajustes subsequentes ao primeiro, o interregno mínimo de um ano será contado a partir dos efeitos financeiros do último reajuste.

A base de cálculo do reajuste anual será o valor da proposta financeira apresentada, com o acréscimo, se houver, de eventuais correções inflacionárias decorrentes do decurso de prazo contratual, sendo descontada a porcentagem dos reajustes concedidos durante a contratação.

## MUNICÍPIO DE CARLOS BARBOSA ESTADO DO RIO GRANDE DO SUL

A CONTRATADA, em função da dinâmica do mercado, poderá solicitar a atualização dos preços vigentes, mediante solicitação ao CONTRATANTE acompanhada de documentos que comprovem a procedência do pedido.

A atualização não poderá ultrapassar o preço praticado no mercado e deverá manter a diferença percentual apurada entre o preço originalmente constante da proposta e o preço de mercado vigente à época.

O pedido de reequilíbrio somente será analisado pelo CONTRATANTE após a inequívoca comprovação da ocorrência do fato gerador que ensejou o alegado desequilíbrio no fluxo financeiro da CONTRATADA.

Considerando-se que o equilíbrio exigido na relação contratual envolve uma contraposição entre encargos e vantagens, não serão concedidos reequilíbrios que ensejem impacto irrisório ao CONTRATANTE.

Poderá haver repactuação sempre que houver regime de dedicação exclusiva de mão de obra ou predominância de mão de obra, mediante demonstração analítica da variação dos custos.

O pedido de repactuação deve ser solicitado pela CONTRATADA e observado o interregno mínimo de 01 (um) ano contado da data da apresentação da proposta ou da data da última repactuação, competindo à CONTRATADA justificar e comprovar a variação dos custos, apresentando memória de cálculo e planilhas apropriadas para análise e posterior aprovação da CONTRATANTE;

A repactuação poderá ser dividida em tantas parcelas quantas forem necessárias, em respeito ao princípio da anualidade do reajustamento dos preços da contratação, podendo ser realizada em momentos distintos para discutir a variação de custos que tenham sua anualidade resultante em datas diferenciadas, tais como os custos decorrentes da mão de obra e os custos decorrentes dos insumos necessários à execução do serviço.

O interregno mínimo de 01 (um) ano para a primeira repactuação será contado:

Para os custos relativos à mão de obra, vinculados à data-base da categoria profissional: a partir dos efeitos financeiros do acordo, dissídio ou convenção coletiva de trabalho, vigente à época da apresentação da proposta, relativo a cada categoria profissional abrangida pelo contrato;

Para os insumos discriminados na Planilha de Custos e Formação de Preços que estejam diretamente vinculados ao valor de preço público (tarifa): do último reajuste aprovado por autoridade governamental ou realizado por determinação legal ou normativa;

Para os demais custos, sujeitos à variação de preços do mercado (insumos não decorrentes da mão de obra): a partir da data limite para apresentação das propostas constante do Edital.

Nas repactuações subsequentes à primeira, o interregno de um ano será computado da última repactuação correspondente à mesma parcela objeto de nova solicitação. Entende-se como última repactuação, a data em que iniciados seus efeitos financeiros, independentemente daquela em que celebrada ou apostilada.

O prazo para a CONTRATADA solicitar a repactuação encerra-se na data da prorrogação contratual subsequente ao novo acordo, dissídio ou convenção coletiva que fixar os novos custos de mão de obra da categoria profissional abrangida pelo contrato, ou na data do encerramento da vigência do contrato, caso não haja prorrogação.

Caso a CONTRATADA não solicite a repactuação tempestivamente, dentro do prazo acima fixado, ocorrerá a preclusão do direito à repactuação.

Nessas condições, se a vigência do contrato tiver sido prorrogada, nova repactuação só poderá ser pleiteada após o decurso de novo interregno mínimo de 01 (um) ano, contado: da vigência do acordo, dissídio ou convenção coletiva anterior, em relação aos custos decorrentes de mão de obra; do último reajuste aprovado por autoridade governamental ou realizado por determinação legal ou normativa, para os insumos discriminados na Planilha de Custos e Formação de Preços que estejam diretamente vinculados ao valor de preço público (tarifa); e do dia em que se completou um ou mais anos da apresentação da proposta, em relação aos custos sujeitos à variação de preços do mercado.

Caso, na data da prorrogação contratual, ainda não tenha sido celebrado o novo acordo, dissídio ou convenção coletiva da categoria, ou ainda não tenha sido possível à CONTRATANTE ou à CONTRATADA proceder aos cálculos devidos, deverá ser inserida cláusula no termo aditivo de prorrogação para resguardar o direito futuro à repactuação, a ser exercido tão logo se disponha dos valores reajustados, sob pena de preclusão.

A repactuação de preços será formalizada por apostilamento ou termo aditivo.

A resposta do CONTRATANTE ao pedido de reequilíbrio ou repactuação se dará no prazo máximo de 45 (quarenta e cinco) dias, contados a partir da entrega dos documentos necessários à Secretaria responsável pelo contrato.

## MUNICÍPIO DE CARLOS BARBOSA ESTADO DO RIO GRANDE DO SUL

### **CLÁUSULA DÉCIMA - DA SUBCONTRATAÇÃO**

A critério exclusivo e mediante prévia e expressa autorização do CONTRATANTE, a CONTRATADA poderá, em regime de responsabilidade solidária, sem prejuízo das suas responsabilidades contratuais e legais, subcontratar parcialmente o serviço.

Em qualquer hipótese de subcontratação, permanece a responsabilidade integral da CONTRATADA pela perfeita execução contratual, cabendo-lhe realizar a supervisão e coordenação das atividades da subcontratada, bem como responder perante o CONTRATANTE pelo rigoroso cumprimento das obrigações contratuais correspondentes ao objeto da subcontratação.

É vedada a subcontratação nos casos previstos pelos §§ 1º e 2º do Art. 77 do Decreto Municipal nº 4.128/2023.

### **CLÁUSULA DÉCIMA PRIMEIRA – DA ALTERAÇÃO**

O presente contrato poderá ser alterado, com as devidas justificativas, nos casos previstos pelo Art. 124 da Lei Federal nº 14.133/2021.

### **CLÁUSULA DÉCIMA SEGUNDA – DA EXTINÇÃO**

O presente contrato poderá ser extinto, com as devidas justificativas, nas hipóteses previstas pelo Art. 137 da Lei Federal nº 14.133/2021.

A extinção do contrato, se for o caso, poderá ocorrer conforme o disposto no Art. 138 da Lei Federal nº 14.133/2021.

A CONTRATADA reconhece os direitos do CONTRATANTE em caso de rescisão administrativa, prevista no Art. 139 da Lei Federal nº 14.133/2021.

A inexecução total ou parcial do contrato enseja a sua rescisão, com as consequências contratuais e as previstas em Lei.

### **CLÁUSULA DÉCIMA TERCEIRA – DAS PENALIDADES E DAS MULTAS**

A CONTRATADA será responsabilizada administrativamente pelas seguintes infrações:

- a) dar causa à inexecução parcial do contrato;
- b) dar causa à inexecução parcial do contrato que cause grave dano ao CONTRATANTE, ao funcionamento dos serviços públicos ou ao interesse coletivo;
- c) dar causa à inexecução total do contrato;
- d) deixar de entregar a documentação exigida para a execução do contrato;
- e) não manter a proposta, salvo em decorrência de fato superveniente devidamente justificado;
- f) não celebrar o contrato ou não entregar a documentação exigida para a contratação, quando convocado dentro do prazo de validade de sua proposta;
- g) ensejar o retardamento da execução ou da entrega do objeto do contrato sem motivo justificado;
- h) apresentar declaração ou documentação falsa durante a execução do contrato;
- i) fraudar ou praticar ato fraudulento na execução do contrato;
- j) comportar-se de modo inidôneo ou cometer fraude de qualquer natureza;
- l) praticar atos ilícitos com vistas a frustrar os objetivos da contratação;
- m) praticar ato lesivo previsto no art. 5º da Lei nº 12.846, de 1º de agosto de 2013.

Serão aplicadas ao responsável pelas infrações administrativas previstas acima as seguintes sanções:

- I – advertência, quando der causa à inexecução parcial do contrato, e não se justificar a imposição de penalidade mais grave.
- II – multa, a ser calculada na forma do contrato, não podendo ser inferior a 0,5% (cinco décimos por cento) nem superior a 30% (trinta por cento) do valor do contrato, que será aplicada ao responsável por qualquer das infrações administrativas previstas acima.
- III – impedimento de licitar e contratar, pelo prazo máximo de 3 (três) anos, quando do cometimento das infrações administrativas previstas nas alíneas “b”, “c”, “d”, “e”, “f” e “g” previstas acima, quando não se justificar a imposição de penalidade mais grave.
- IV – declaração de inidoneidade para licitar ou contratar, quando do cometimento das infrações administrativas previstas nos itens “h”, “i”, “j”, “l” e “m”, bem como pelas infrações administrativas previstas nos itens “b”, “c”, “d”, “e”, “f” e “g” que justifiquem a imposição de penalidade mais grave que a sanção referida no item “IV”, que impedirá o responsável de licitar ou

## MUNICÍPIO DE CARLOS BARBOSA ESTADO DO RIO GRANDE DO SUL

contratar no âmbito da Administração Pública direta e indireta de todos os entes federativos, pelo prazo mínimo de 3 (três) anos e máximo de 6 (seis) anos.

V - multa de 2% sobre o valor total do contrato, além das penalidades já utilizadas e previstas na legislação, em caso de descumprimento de normas trabalhistas.

As sanções previstas nos itens "I", "III" e "IV" poderão ser aplicadas cumulativamente com a prevista na alínea "II" do mesmo item.

A aplicação das sanções previstas neste contrato não exclui, em hipótese alguma, a obrigação de reparação integral dos danos causados.

### CLÁUSULA DÉCIMA QUARTA – DA FISCALIZAÇÃO E GESTÃO DO CONTRATO

A gestão do presente contrato será feita pelo servidor \_\_\_\_\_, tendo como obrigações o disposto no Art. 13 do Decreto Municipal nº 4.128/2023.

A fiscalização do presente contrato será feita pelo servidor \_\_\_\_\_, tendo como obrigações o disposto no Art. 14 do Decreto Municipal nº 4.128/2023.

### CLÁUSULA DÉCIMA QUINTA – DISPOSIÇÕES GERAIS

Os casos omissos serão resolvidos à luz da Lei Federal nº 14.133/2021, recorrendo-se à analogia, aos costumes e aos princípios gerais de direito.

Elegem as partes, independente de qualquer outro por mais privilegiado que for, o Foro da Comarca de Carlos Barbosa/RS, para dirimir quaisquer dúvidas ou questões do presente contrato.

E, por assim haverem acordado, declaram ambas as partes aceitar todas as disposições estabelecidas no presente contrato que, lido e achado conforme, vai assinada pelas partes contratantes.

Carlos Barbosa, \_\_ de \_\_\_\_\_ de 2023.

XXXXXX XXXXXXXX

Secretário Municipal de \_\_\_\_\_

XXXXXX XXXXXXXX

Agente Administrativo

XXXXXXXXXXXXXXXXXXXX

Contratada

**DAIANE C. GLENZEL**

Aprovo nos termos da Lei 8.666/93  
Assessora jurídica – OAB/RS 107.952

**MUNICÍPIO DE CARLOS BARBOSA**  
**ESTADO DO RIO GRANDE DO SUL**

**LICITAÇÃO MODALIDADE PREGÃO ELETRÔNICO Nº 128/2023 - RETIFICADO**  
**ANEXO V – TERMO DE REFERÊNCIA**

Os documentos pré-licitatórios encontram-se publicados juntos a este Edital, podendo, também, serem solicitados através do e-mail [licitacoes@carlosbarbosa.rs.gov.br](mailto:licitacoes@carlosbarbosa.rs.gov.br), ou pelo telefone (54) 3461-8834.

## MUNICÍPIO DE CARLOS BARBOSA ESTADO DO RIO GRANDE DO SUL

### LICITAÇÃO MODALIDADE PREGÃO ELETRÔNICO Nº 128/2023 - RETIFICADO ANEXO VI – COORDENADAS E MAPAS DOS ITINERÁRIOS

#### **BASE DE CÁLCULO UTILIZADA:**

#### **ALUNOS TURNO DA MANHÃ:**

- Aluno A. - Rua salgado Filho, 91, Centro;
- Aluno B. - Rua Pio XII, nº 25, Aparecida;
- Aluno C. - Três de Paus, s/n, Desvio Machado 2,4 km do salão de Desvio Machado;
- Aluno D. - Linha Vitória, 22, interior;
- Aluno E. - Rua Ângela Melere, 187, Ponte Seca;
- Aluno F. - Rua 21 de Abril 1597, Vila Nova;
- Aluno G. - 1,6 km do salão de Desvio Machado.

#### **ALUNOS TURNO DA TARDE:**

- Aluno H. - Rua Cecília Meireles, 139, Bairro Bela Vista
- Aluno I. - Rua 21 de Abril, nº 1851, Bairro Vila Nova;
- Aluno J. - BR 470, nas proximidades do trevo da Galvanotek,;
- Aluno K. - Linha São José, com acesso pelo Capitel;
- Aluno L. - Linha São José, rodovia São Vendelino;
- Aluno M. - Rua Bento Gonçalves, 116, Bairro Vila Nova;
- Aluno N. - Comunidade de Santo Antônio de Castro;
- Aluno O. - Rua França, 260 – bairro Nossa Senhora de Fátima;
- Aluno P. - Rua Angelo Darsie nº 281, Bairro Aparecida
- Aluno Q. - Rua João Pessoa, nº 722, Bairro Aparecida

## MUNICÍPIO DE CARLOS BARBOSA ESTADO DO RIO GRANDE DO SUL

### – ROTEIROS TURNO DA MANHÃ:

#### – SEGUNDAS-FEIRAS E QUARTAS-FEIRAS(99,8 km/dia):

- frequentarão a instituição os alunos cujos números correspondem a A, C, D, E e G.

– IDA – 44,10 km – aproximadamente 1h05min

– VOLTA – 55,7 km – aproximadamente 1h23min

#### **IDA: 44,10 KM – 1h05min**

Segundas-feiras e quartas-feiras, turno da manhã, saída 6h20min de Santo Antônio de Castro (-29.311254056893333, -51.58864277973204), seguindo pela RS453 até a Rua Salgado Filho, 91, no bairro Centro (-29.298490426382635, -51.50330920504215), após ir até a Rua Ângela Melere, 187, no bairro Ponte Seca (-29.30516205677033, -51.49911854346127). Após, seguir para Desvio Machado(-29.281671641291286, -51.455094666973594) e após deslocar-se até Desvio Machado (-29.268579660008914, -51.45483818023357). Após, deslocar-se para a Avenida Raul Giacconi e seguir diretamente para instituição AMAFA, localizada na Rua Afonso Menegotto, 919, Vicentina, Farroupilha/RS.

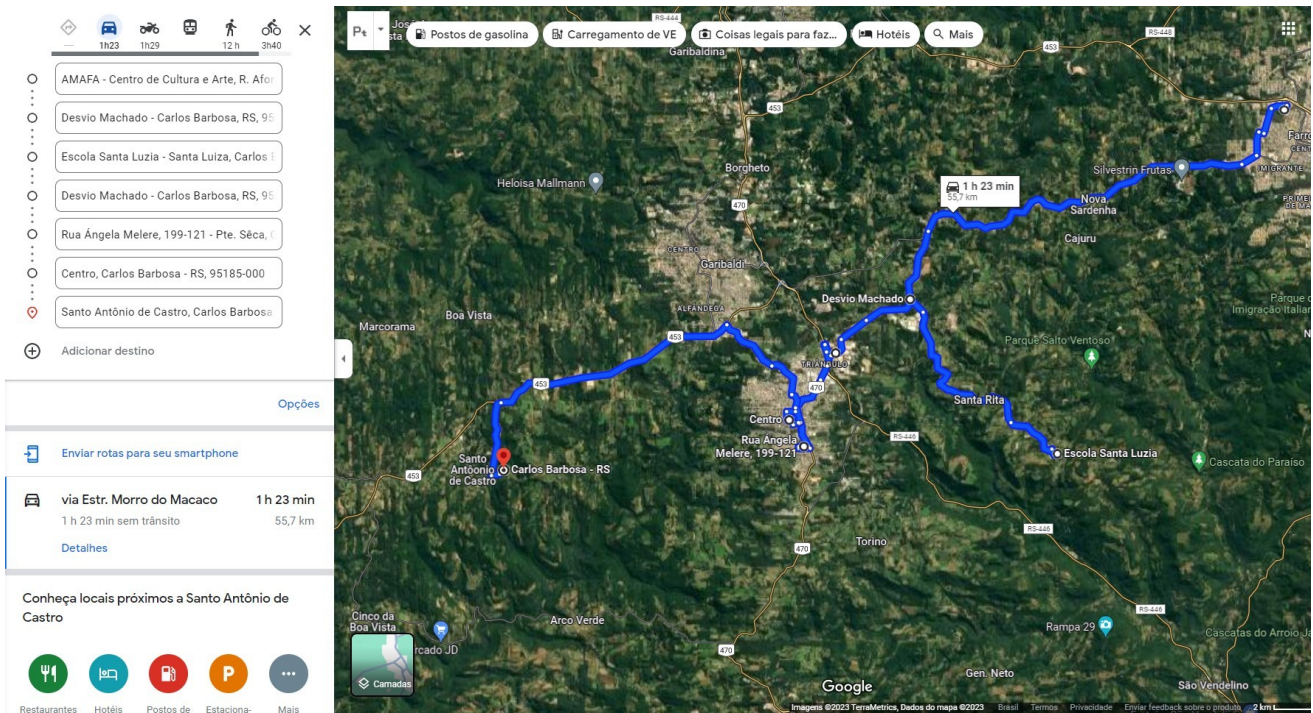

## MUNICÍPIO DE CARLOS BARBOSA ESTADO DO RIO GRANDE DO SUL

### **VOLTA: 55,7 KM – 1h23min**

Retorno às 11h30m da instituição AMAFA, localizada na Rua Afonso Menegotto, 919, Vicentina, Farrroupilha/RS, indo até a Desvio Machado pela Avenida Raul Giacomoni e deslocar-se até a EMEFTI Santa Luzia (-29.306835107864973, -51.42292861247278) para deixar dois alunos. Após, deslocar-se para Carlos Barbosa passando pela Avenida Raul Giacomoni em Desvio Machado e ir até a Rua Ângela Melere, 187, no bairro Ponte Seca (-29.30516205677033, -51.49911854346127). Após, seguir até a Rua Salgado Filho, 91, no bairro Centro (-29.298490426382635, -51.50330920504215) e seguir pela RS453 até a comunidade de Santo Antônio de Castro (-29.311254056893333, -51.58864277973204).

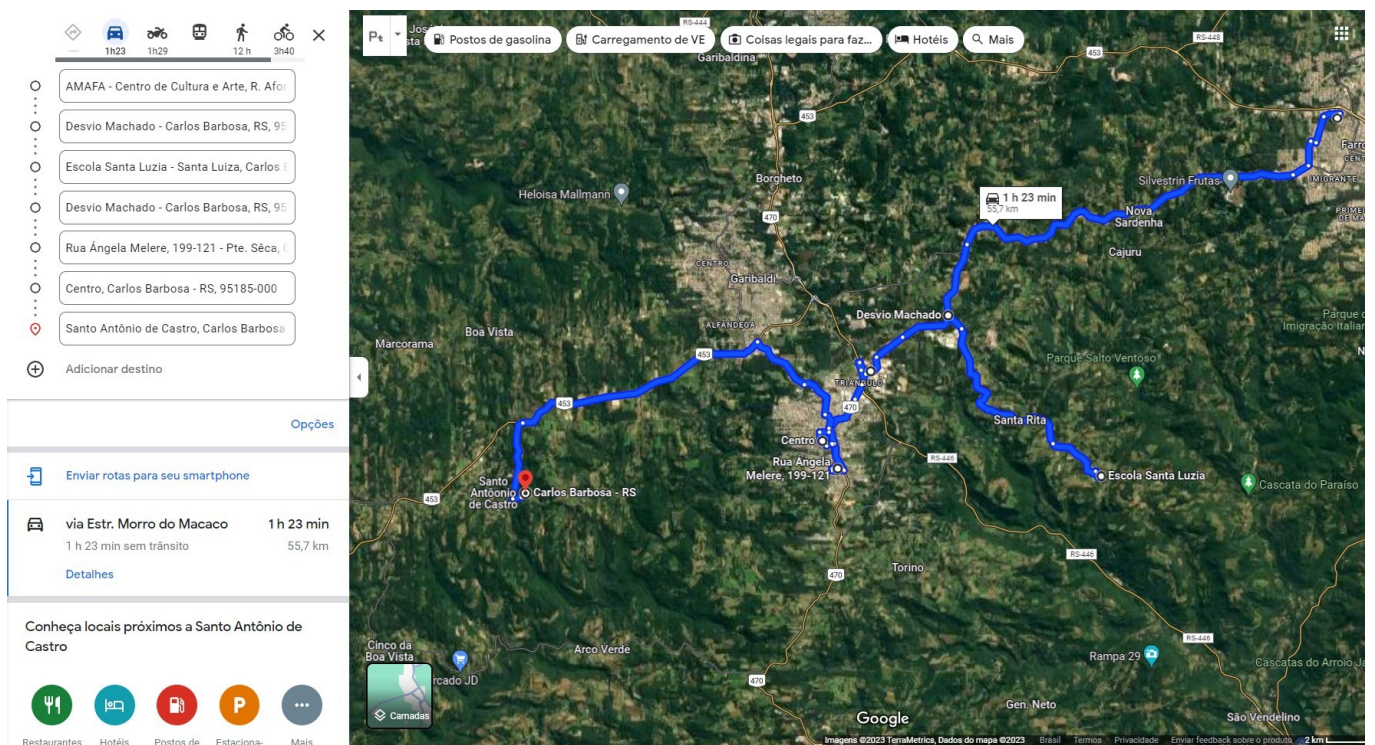

## MUNICÍPIO DE CARLOS BARBOSA ESTADO DO RIO GRANDE DO SUL

### – TERÇAS-FEIRAS E QUINTAS-FEIRAS(72,7 km/dia):

- frequentarão a instituição os alunos cujos números correspondem a B, C, E e F.

– IDA – 30,6 km – aproximadamente 48 min

– VOLTA – 42,1 km – aproximadamente 1h06min

### IDA: 30,6 KM – 48 min

Terças-feiras e quintas-feiras, turno da manhã, saída 6h30min da Rua Vinte e Um de Abril, 1597, no bairro Vila Nova (-29.289898486292476, -51.51092743417123), após seguir até a Rua Pio XII, 25, no bairro Aparecida (-29.302219975785782, -51.50311911661886), em seguida, ir até a Rua Ângela Melere, 187, no bairro Ponte Seca (-29.30516205677033, -51.49911854346127) e seguir para Desvio Machado(-29.281671641291286, -51.455094666973594). Após, deslocar-se para a Avenida Raul Giacomoni e seguir diretamente para instituição AMAFA, localizada na Rua Afonso Menegotto, 919, Vicentina, Farroupilha/RS.

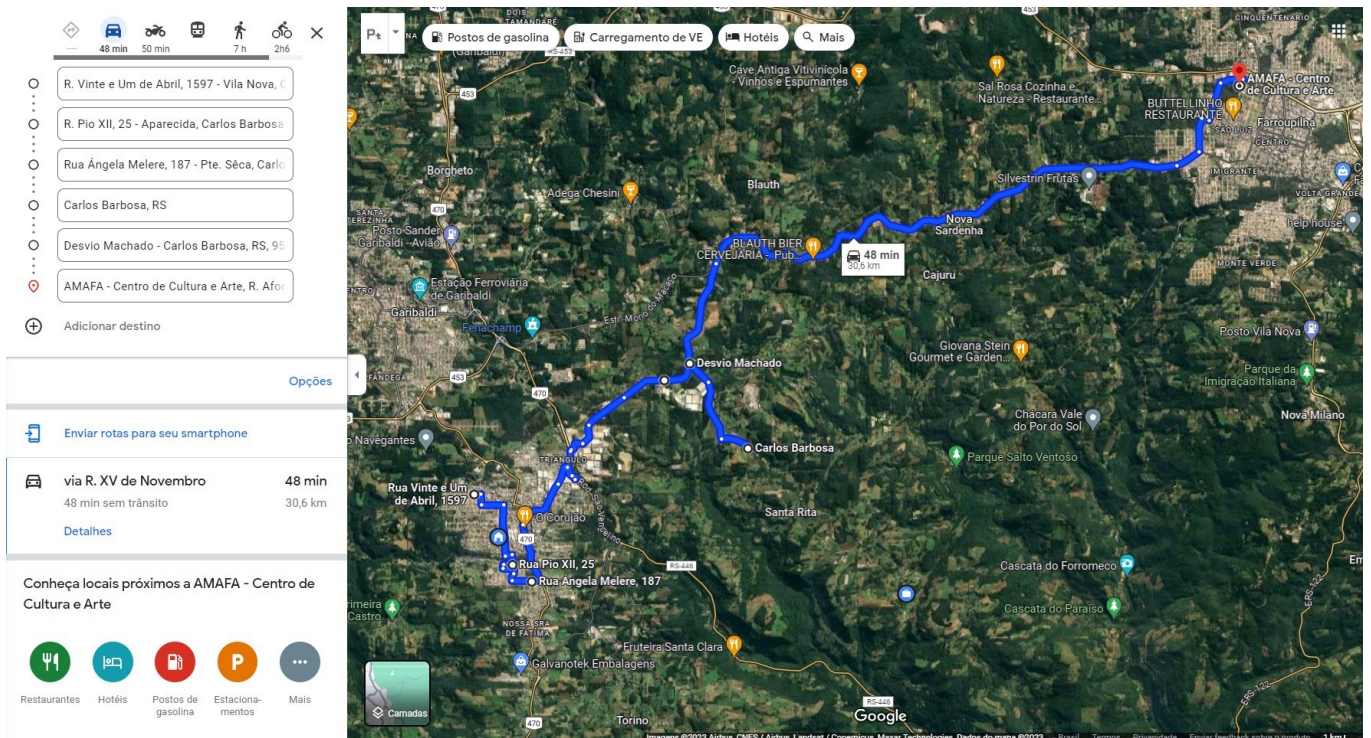

## MUNICÍPIO DE CARLOS BARBOSA ESTADO DO RIO GRANDE DO SUL

**VOLTA: 42,1 KM – 1h06min**

Retorno às 11h30m da instituição AMAFA, localizada na Rua Afonso Menegotto, 919, Vicentina, Farroupilha/RS, indo até a Desvio Machado pela Avenida Raul Giacomoni e deslocar-se até a EMEFTI Santa Luzia (-29.306835107864973, -51.42292861247278) para deixar um aluno. Após, deslocar-se para Carlos Barbosa passando pela Avenida Raul Giacomoni em Desvio Machado e ir até a Rua Ângela Melere, 187, no bairro Ponte Seca (-29.30516205677033, -51.49911854346127), seguir até a Rua Pio XII, 25, no bairro Aparecida (-29.302219975785782, -51.50311911661886) e deslocar-se a Rua Vinte e Um de Abril, 1597, no bairro Vila Nova (-29.289898486292476, -51.51092743417123).

## MUNICÍPIO DE CARLOS BARBOSA ESTADO DO RIO GRANDE DO SUL

### – SEXTAS-FEIRAS(66,2 km/dia):

- frequentarão a instituição os alunos cujos números correspondem a C e E.

– IDA – 27,5 km – aproximadamente 38 min

– VOLTA – 38,7 km – aproximadamente 56 min

### IDA: 27,5 KM – 38 min

Sextas-feiras, turno da manhã, saída 6h40min da Rua Ângela Melere, 187, no bairro Ponte Seca (-29.30516205677033, -51.49911854346127) e seguir para Desvio Machado(-29.281671641291286, -51.455094666973594). Após, deslocar-se para a Avenida Raul Giacconi e seguir diretamente para instituição AMAFA, localizada na Rua Afonso Menegotto, 919, Vicentina, Farroupilha/RS.

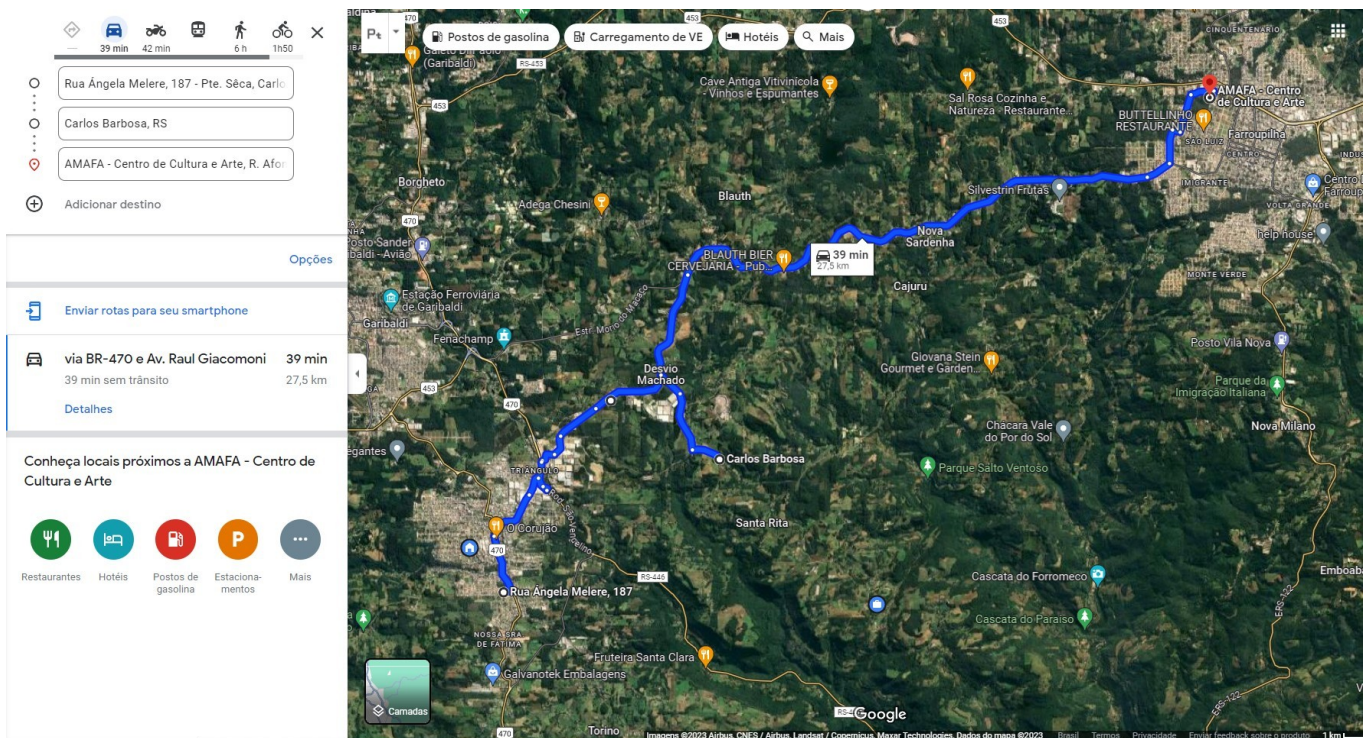

## MUNICÍPIO DE CARLOS BARBOSA ESTADO DO RIO GRANDE DO SUL

**VOLTA: 38,7 KM – 56 min**

Retorno às 11h30m da instituição AMAFA, localizada na Rua Afonso Menegotto, 919, Vicentina, Farrroupilha/RS, indo até a Desvio Machado pela Avenida Raul Giacomoni e deslocar-se até a EMEFTI Santa Luzia (-29.306835107864973, -51.42292861247278) para deixar um aluno. Após, deslocar-se para Carlos Barbosa passando pela Avenida Raul Giacomoni em Desvio Machado e ir até a Rua Ângela Melere, 187, no bairro Ponte Seca (-29.30516205677033, -51.49911854346127).

## MUNICÍPIO DE CARLOS BARBOSA ESTADO DO RIO GRANDE DO SUL

### – ROTEIROS TURNO DA TARDE:

#### **– SEGUNDAS-FEIRAS (82,1 km/dia):**

- frequentarão a instituição os alunos cujos números correspondem a H, I, J, K e L.

– IDA – 37,7 km – aproximadamente 55 min

– VOLTA – 44,4 km – aproximadamente 1h03 min

#### **IDA: 37,7 KM – 55 min**

Segundas-feiras, turno da tarde, saída às 12:00 horas da rua Cecília Meireles, 139, Bairro Bela Vista, seguindo para a Rua 21 de Abril, nº 1851, Bairro Vila Nova; seguindo até as proximidades do trevo da Galvanotek, coordenadas(-29.317891, -51.492879); seguindo em direção até a localidade de São José, coordenadas (-29.304004, -51.473407) com acesso pelo Capitel, coordenadas(-29.313390657650736, -51.46226900622701); seguindo em direção a Linha São José, rodovia São Vendelino, coordenadas (- 29.293794997069984,-51.484770336764086); após, desloca-se para a Avenida Raul Giacomoni e segue diretamente para instituição AMAFA, localizada na Rua Afonso Menegotto, 919, Vicentina, Farroupilha/RS.

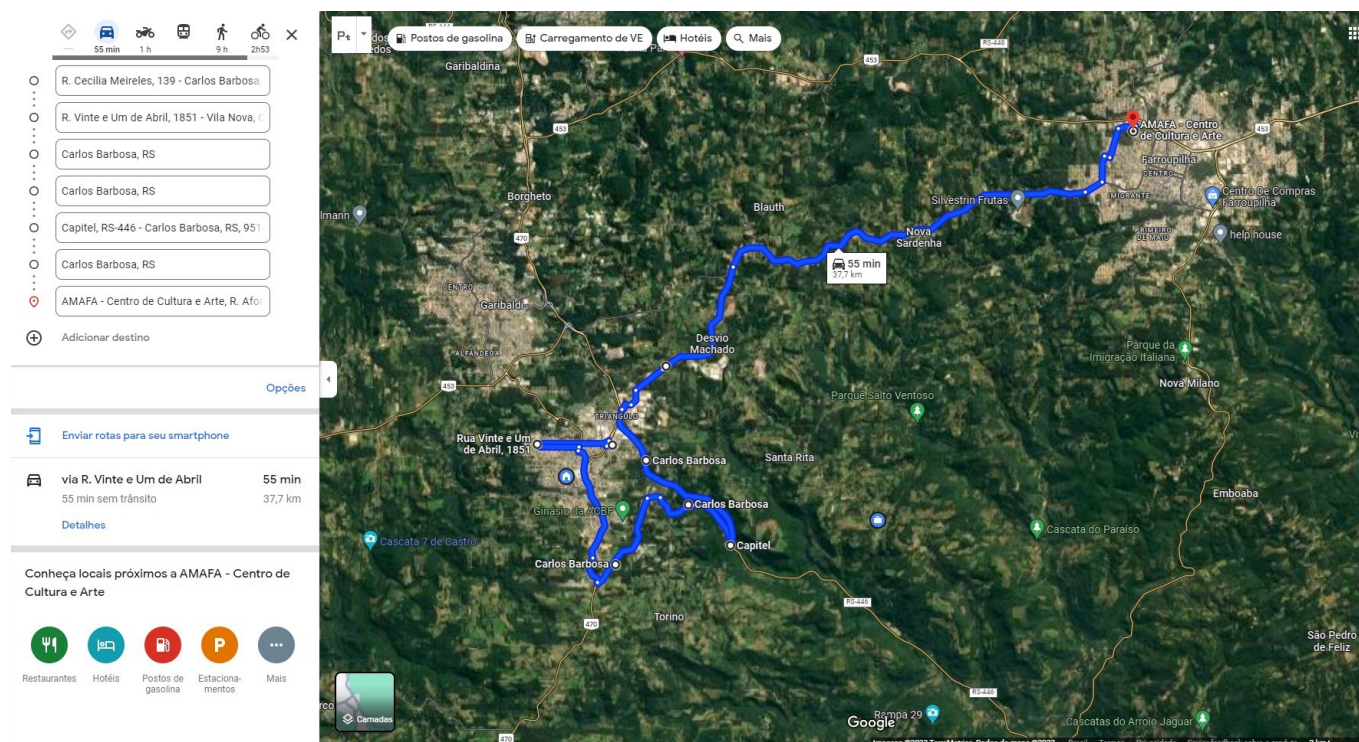

## MUNICÍPIO DE CARLOS BARBOSA ESTADO DO RIO GRANDE DO SUL

### **VOLTA: 44,4 KM – 1h03min**

Retorno às 17h00min da instituição, saindo de Farroupilha/RS, Rua Afonso Menegotto, 919, Vicentina e seguindo em direção a Avenida Raul Giacomoni, Carlos Barbosa, seguindo em direção a Linha São José, rodovia São Vendelino, coordenadas (-29.293794997069984,-51.484770336764086); seguindo em direção as coordenadas(-29.313390657650736, -51.46226900622701), São José, com acesso ao Capitel; seguindo ainda pela localidade de São José, coordenadas(-29.304004, -51.473407); após seguir pela BR 470, nas proximidades do trevo da Galvanotek, coordenadas(-29.317891, -51.492879); seguindo em direção a Rua 21 de Abril, nº 1851, Bairro Vila Nova; seguindo até o Centro de Carlos Barbosa/RS, em direção a rua Cecília Meireles, 139, Bairro Bela Vista, onde termina seu trajeto.

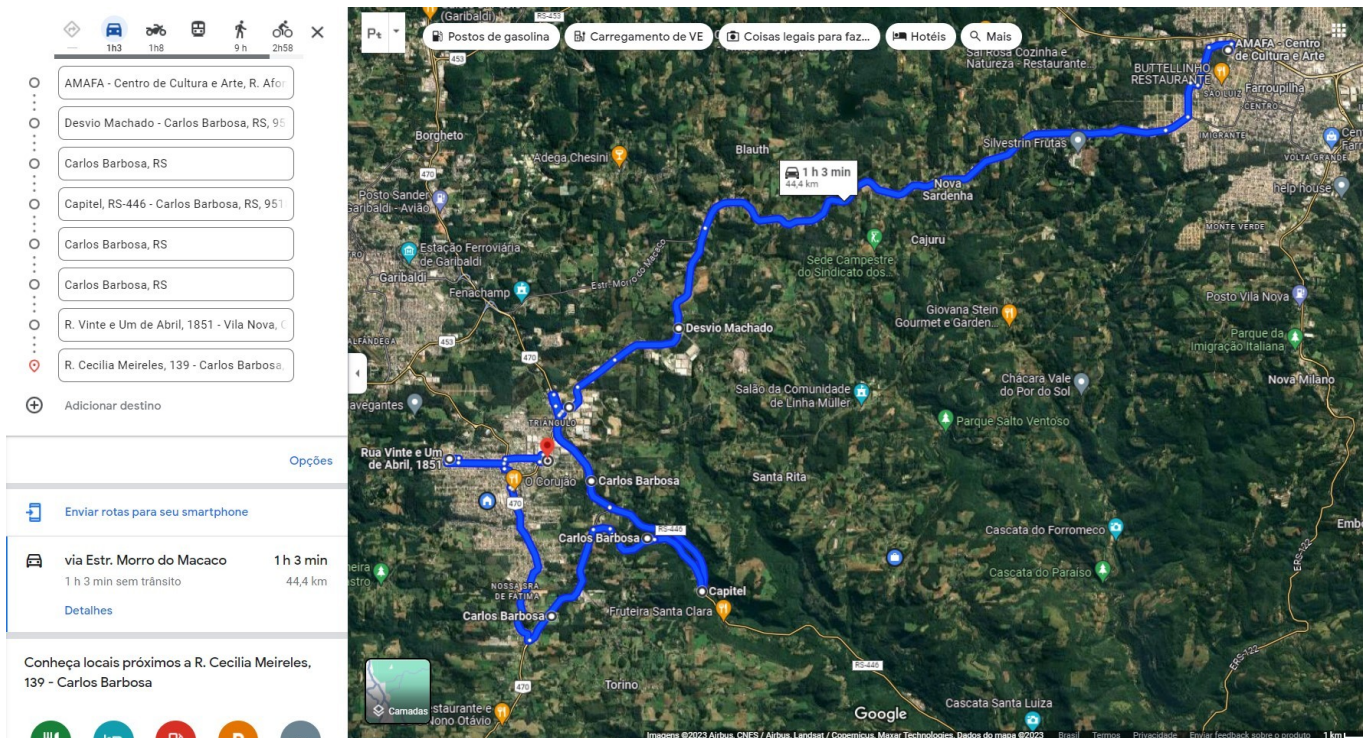

## MUNICÍPIO DE CARLOS BARBOSA ESTADO DO RIO GRANDE DO SUL

### – TERÇAS-FEIRAS(66,60 km/dia):

- frequentarão a instituição os alunos cujos números correspondem a I, M, J e L.

– IDA – 30,10 km – aproximadamente 42 min

– VOLTA – 36,50 km – aproximadamente 50 min

### IDA: 30,10 KM – 42 min

Terças-feiras, turno da tarde, saída às 12:00 horas da Rua 21 de Abril, nº 1851, Bairro Vila Nova; seguindo em direção a Rua Bento Gonçalves, 116, Bairro Vila Nova; seguindo para a BR 470, nas proximidades do trevo da Galvanotek, coordenadas (-29.317891, -51.492879); seguindo em direção a Linha São José, rodovia São Vendelino, coordenadas (-29.293794997069984,-51.484770336764086); após, desloca-se para a Avenida Raul Giacconi e segue diretamente para instituição AMAFA, localizada na Rua Afonso Menegotto, 919, Vicentina, Farroupilha/RS.

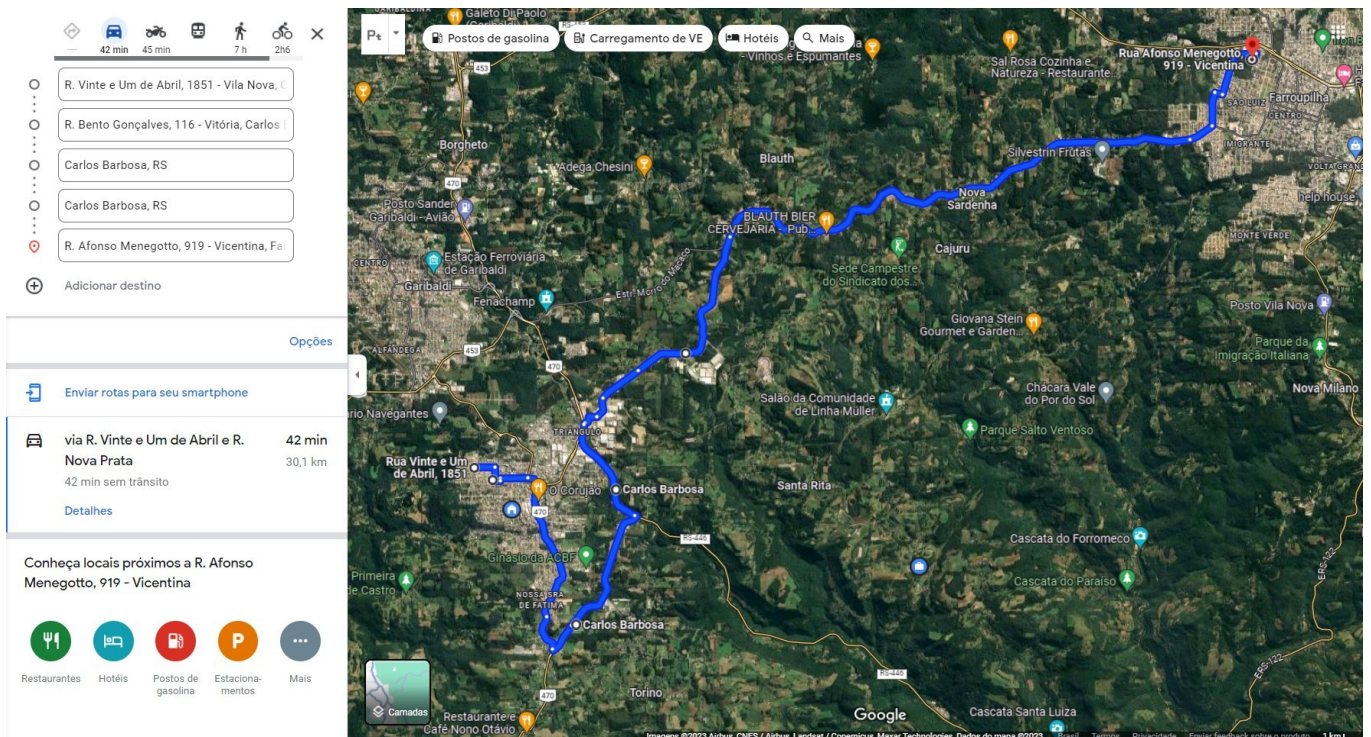

## MUNICÍPIO DE CARLOS BARBOSA ESTADO DO RIO GRANDE DO SUL

**VOLTA: 36,50 KM – 50 min**

Retorno às 17h00min da instituição, saindo de Farroupilha/RS, Rua Afonso Menegotto, 919, Vicentina e seguindo em direção a Avenida Raul Giacomoni, Carlos Barbosa; seguindo em direção a Linha São José, rodovia São Vendelino, coordenadas (-29.293794997069984,-51.484770336764086); seguindo para a BR 470, nas proximidades do trevo da Galvanotek, coordenadas (-29.317891, -51.492879); seguindo em direção a Rua Bento Gonçalves, 116, Bairro Vila Nova; seguindo para a Rua 21 de Abril, nº 1851, Bairro Vila Nova; onde termina seu trajeto.

## MUNICÍPIO DE CARLOS BARBOSA ESTADO DO RIO GRANDE DO SUL

### – QUARTAS-FEIRAS(94,8 km/dia):

- frequentarão a instituição os alunos cujos números correspondem a N, I, Q, J e L.

– IDA – 44,3 km – aproximadamente 59 min

– VOLTA – 50,5 km – aproximadamente 1h07min

### IDA: 44,3 KM – 59 min

Quartas-feiras, turno da tarde, saída às 11:50 horas de Santo Antônio de Castro, coordenadas (-29.300984, -51.608977); seguindo até a Rua 21 de Abril, nº 1851, Bairro Vila Nova; seguindo em direção a Rua João Pessoa, nº 722, Bairro Aparecida; seguindo em direção a BR 470, nas proximidades do trevo da Galvanotek, coordenadas (-29.317891, -51.492879); seguindo em direção a Linha São José, rodovia São Vendelino, coordenadas (-29.293794997069984, -51.484770336764086); após, desloca-se para a Avenida Raul Giacconi e segue diretamente para instituição AMAFA, localizada na Rua Afonso Menegotto, 919, Vicentina, Farroupilha/RS.

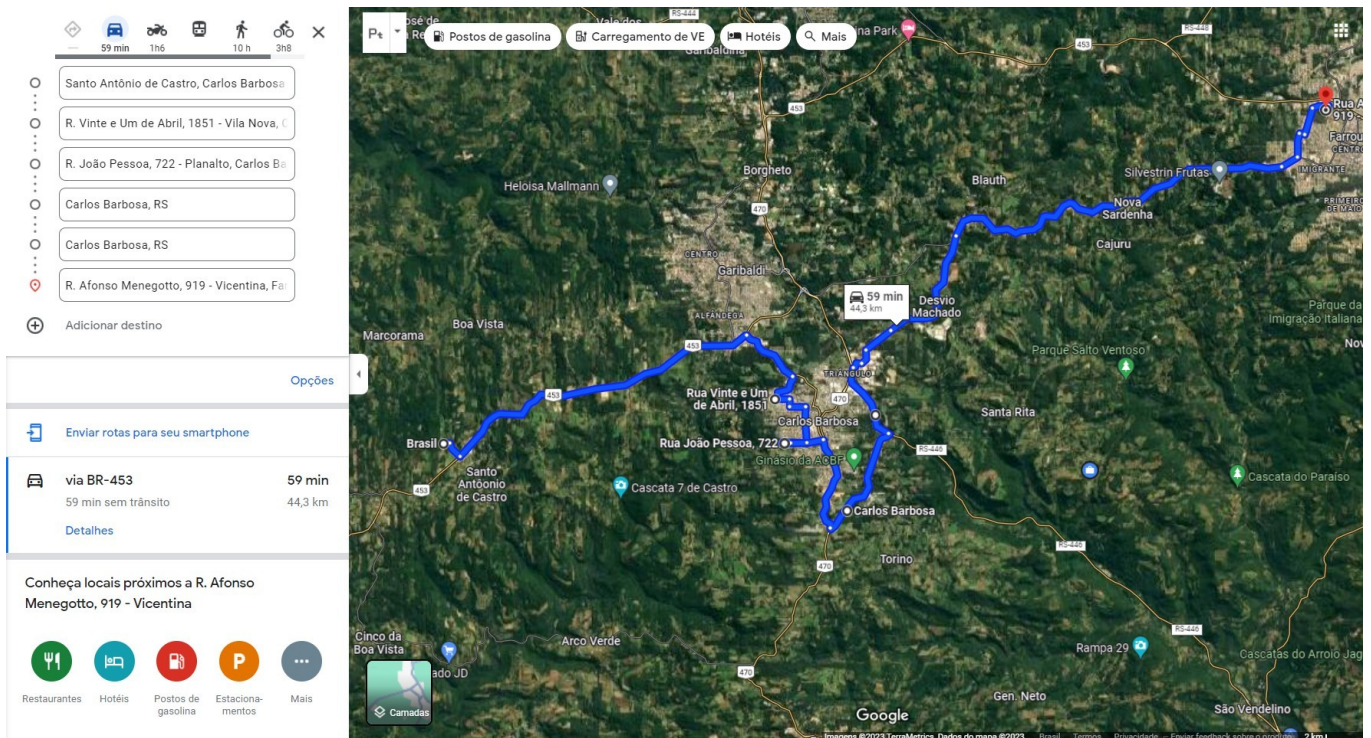

## MUNICÍPIO DE CARLOS BARBOSA ESTADO DO RIO GRANDE DO SUL

**VOLTA: 50,5 KM – 1h07min**

Retorno às 17h00min da instituição, saindo de Farroupilha/RS, Rua Afonso Menegotto, 919, Vicentina e seguindo em direção a Avenida Raul Giacomoni, Carlos Barbosa; seguindo em direção a Linha São José, rodovia São Vendelino, coordenadas (-29.293794997069984, -51.484770336764086); seguindo em direção a BR 470, nas proximidades do trevo da Galvanotek, coordenadas (-29.317891, -51.492879); seguindo em direção a Rua João Pessoa, nº 722, Bairro Aparecida; seguindo até a Rua 21 de Abril, nº 1851, Bairro Vila Nova; seguindo para a comunidade de Santo Antônio de Castro, coordenadas (-29.300984, -51.608977); onde termina seu trajeto.

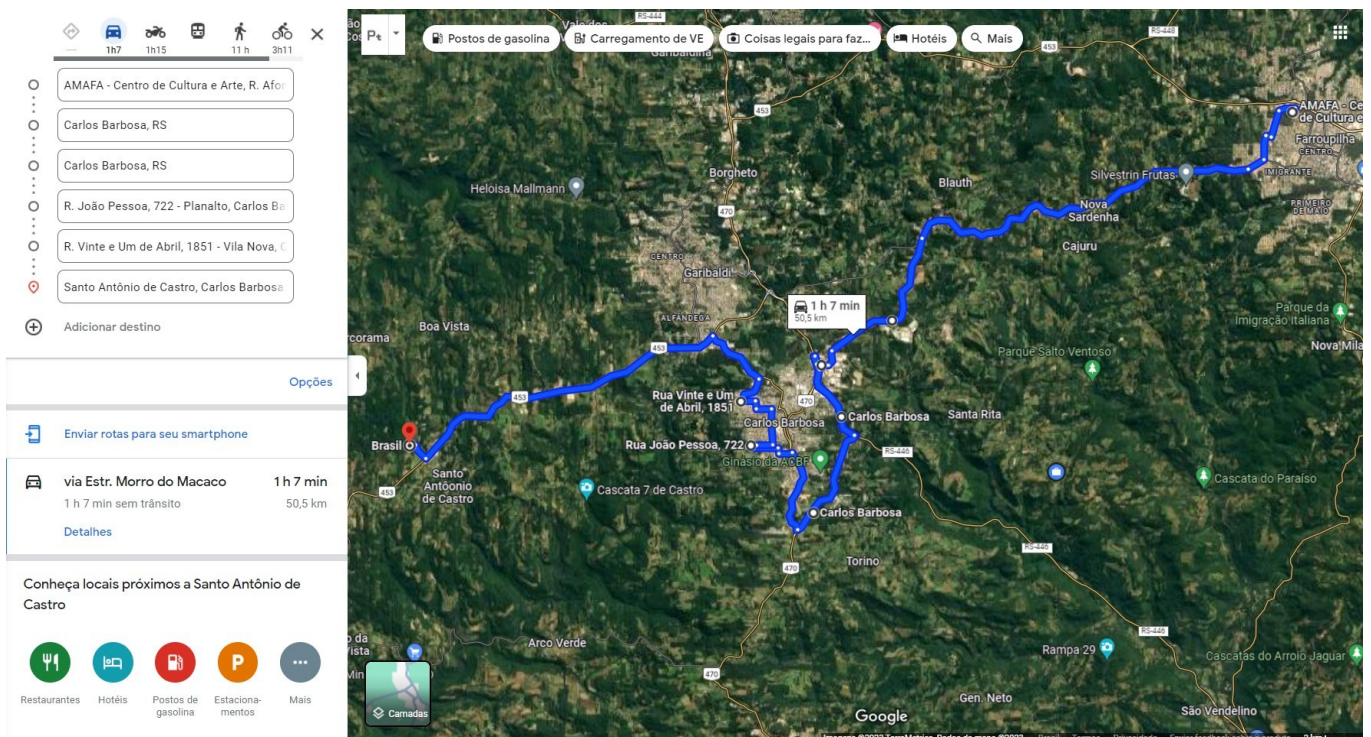

## MUNICÍPIO DE CARLOS BARBOSA ESTADO DO RIO GRANDE DO SUL

### – QUINTAS-FEIRAS(96,9 km/dia):

- frequentarão a instituição os alunos cujos números correspondem a N, I, M, P, J e L.

– IDA – 45,2 km – aproximadamente 1h01min

– VOLTA – 51,7 km – aproximadamente 1h10min

### IDA: 45,2 KM – 1h01min

Quintas-feiras, turno da tarde, saída às 11:50 horas de Santo Antônio de Castro, coordenadas(-29.300984, -51.608977); seguindo até a Rua 21 de Abril, nº 1851, Bairro Vila Nova; seguindo em direção a Rua Bento Gonçalves, 116, Bairro Vila Nova; seguindo em direção a Rua Angelo Darsie nº 281, Bairro Aparecida; seguindo em direção a BR 470, nas proximidades do trevo da Galvanotek, coordenadas (-29.317891,-51.492879); seguindo em direção a Linha São José, rodovia São Vendelino, coordenadas (-29.293794997069984, -51.484770336764086); após, desloca-se para a Avenida Raul Giacomoni e segue diretamente para instituição AMAFA, localizada na Rua Afonso Menegotto, 919, Vicentina, Farroupilha/RS.

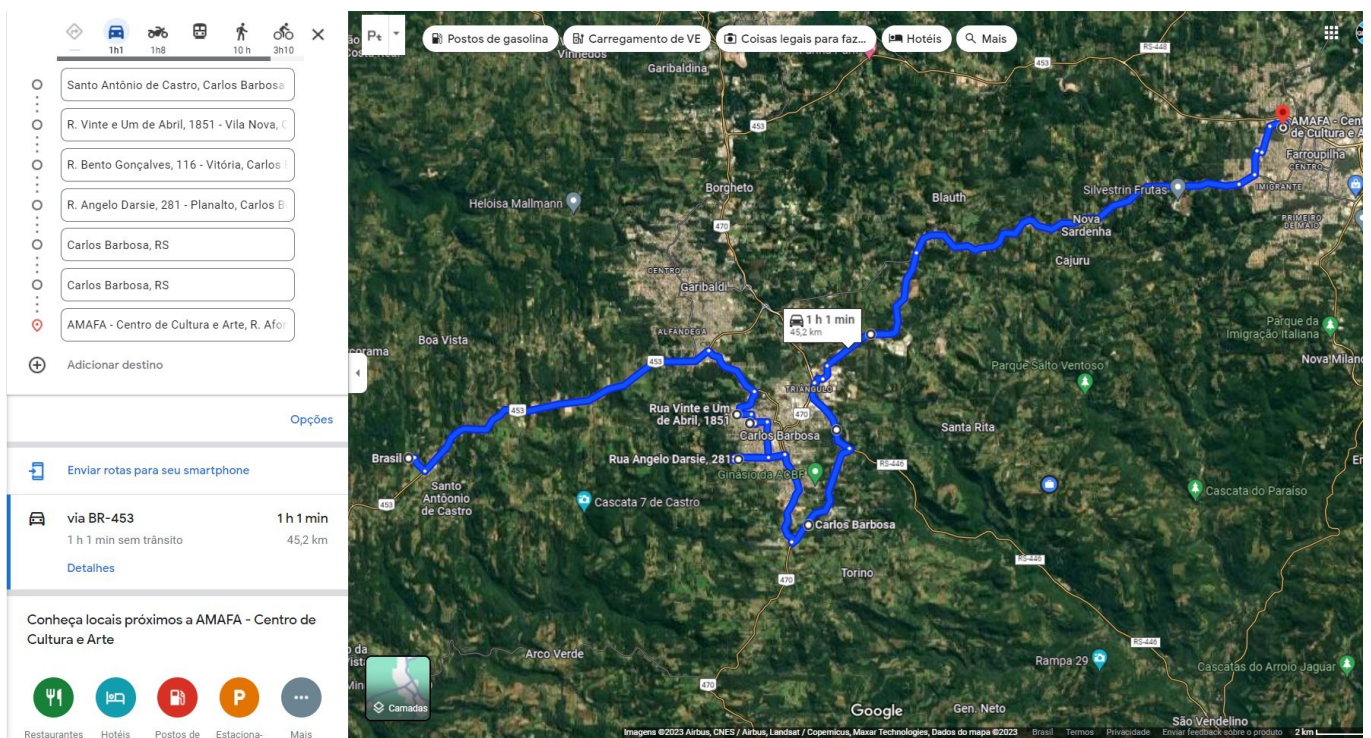

## MUNICÍPIO DE CARLOS BARBOSA ESTADO DO RIO GRANDE DO SUL

### **VOLTA: 51,7 KM – 1h10min**

Retorno às 17h00min da instituição, saindo de Farroupilha/RS, Rua Afonso Menegotto, 919, Vicentina e seguindo em direção a Avenida Raul Giacomoni, Carlos Barbosa; seguindo em direção a Linha São José, rodovia São Vendelino, coordenadas (-29.293794997069984, -51.484770336764086); seguindo em direção a BR 470, nas proximidades do trevo da Galvanotek, seguindo em direção a BR 470, nas proximidades do trevo da Galvanotek, coordenadas (-29.317891,-51.492879); seguindo em direção a Rua Angelo Darsie nº 281, Bairro Aparecida; seguindo em direção a Rua Bento Gonçalves, 116, Bairro Vila Nova; seguindo até a Rua 21 de Abril, nº 1851, Bairro Vila Nova; seguindo para a comunidade de Santo Antônio de Castro, coordenadas(-29.300984, -51.608977); onde termina seu trajeto.

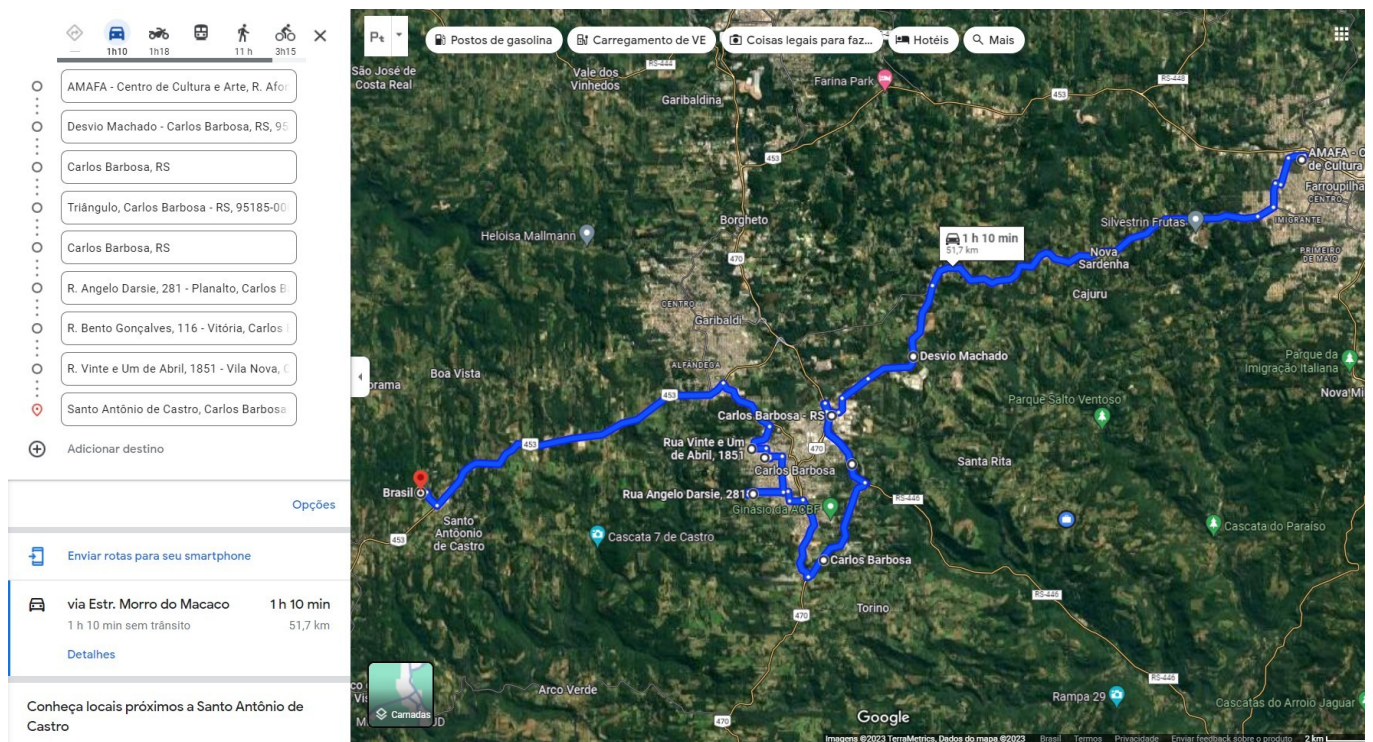

## MUNICÍPIO DE CARLOS BARBOSA ESTADO DO RIO GRANDE DO SUL

### – SEXTAS-FEIRAS(66,4 km/dia):

- frequentarão a instituição os alunos cujos números correspondem a I, O, J e L.

– IDA – 30 km – aproximadamente 42 min

– VOLTA – 36,4 km – aproximadamente 50 min

### IDA: 30 KM – 42 min

Sextas-feiras, turno da tarde: saída às 12:10 horas da Rua 21 de Abril, nº 1851, Bairro Vila Nova; seguindo em direção a Rua França, 260 – bairro Nossa Senhora de Fátima Coordenadas; (-29.3113478, -51.499219); seguindo em direção a BR 470, nas proximidades do trevo da Galvanotek, coordenadas (-29.317891,-51.492879); seguindo em direção a Linha São José, rodovia São Vendelino, coordenadas (-29.293794997069984, -51.484770336764086); após, desloca-se para a Avenida Raul Giacomoni e segue diretamente para instituição AMAFA, localizada na Rua Afonso Menegotto, 919, Vicentina, Farroupilha/RS.

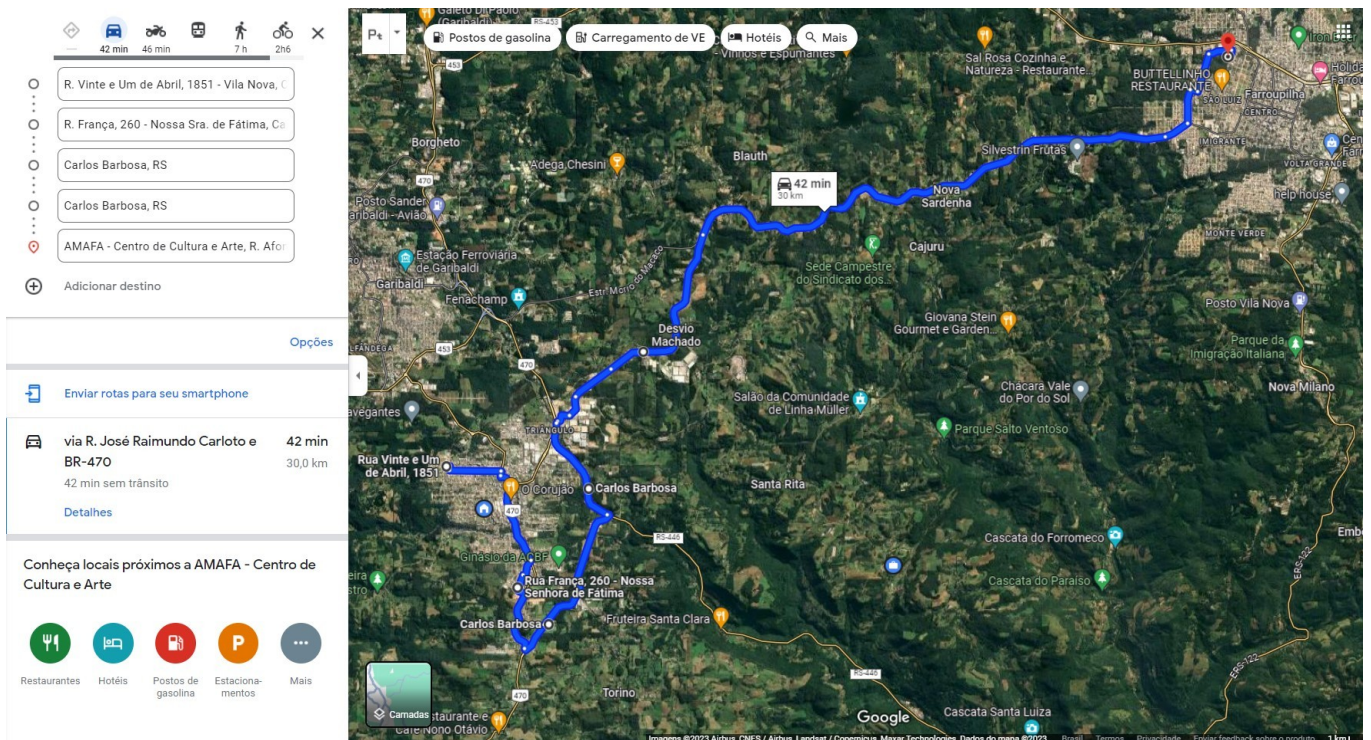

## MUNICÍPIO DE CARLOS BARBOSA ESTADO DO RIO GRANDE DO SUL

### **VOLTA: 36,4 KM – 50 min**

Retorno às 17h00min da instituição, saindo de Farroupilha/RS, Rua Afonso Menegotto, 919, Vicentina e seguindo em direção a Avenida Raul Giacomoni, Carlos Barbosa; seguindo em direção a Linha São José, rodovia São Vendelino, coordenadas (-29.293794997069984, -51.484770336764086); seguindo em direção a BR 470, nas proximidades do trevo da Galvanotek, seguindo em direção a BR 470, nas proximidades do trevo da Galvanotek, coordenadas (-29.317891,-51.492879); seguindo em direção a Rua França, 260 – bairro Nossa Senhora de Fátima Coordenadas; (-29.3113478, -51.499219); seguindo para a Rua 21 de Abril, nº 1851, Bairro Vila Nova; onde termina seu trajeto.

