



ESTADO DO RIO GRANDE DO SUL
PREFEITURA MUNICIPAL DE GARIBALDI

PREGÃO ELETRÔNICO Nº 047/2026

SECRETARIA: SECRETARIA MUNICIPAL DE SEGURANÇA E MOBILIDADE URBANA
SOLICITAÇÃO Nº 2026/1630;
DATA: 29 DE MAIO DE 2026
HORA: 08 HORAS E 30 MINUTOS
OBJETO: CONTRATAÇÃO DE EMPRESA ESPECIALIZADA PARA FORNECIMENTO E INSTALAÇÃO DE CORRIMÃOS COM GUARDA-CORPO E BOLARDOS
CRITÉRIO DE JULGAMENTO: MENOR PREÇO POR ITEM
REGIME: SERVIÇO ESPORÁDICO SEM DEDICAÇÃO EXCLUSIVA DE MÃO DE OBRA
PARTICIPAÇÃO: GLOBAL
MODO DE DISPUTA: ABERTO

O **MUNICÍPIO DE GARIBALDI** torna público, para conhecimento dos interessados, que, no dia e hora acima descritos, realizará licitação na modalidade pregão, na forma eletrônica, do tipo menor preço, através do endereço eletrônico www.pregaobanrisul.com.br, processando-se essa licitação nos termos da Lei Federal nº 14.133 de 1º de abril de 2021, da Lei Complementar nº 123, de 14 de dezembro de 2006, IN nº 73 de 2022 e do Decreto Municipal nº 4.765/2023.

Maiores informações encontram-se à disposição dos interessados na Prefeitura Municipal de Garibaldi, RS, junto ao Departamento de Compras e Licitações, localizado na Rua Júlio de Castilhos, nº 254, Centro, ou pelo telefone (54) 3462-8228, ou ainda através do e-mail: licitacoes@garibaldi.rs.gov.br.

As empresas que desejarem participar do referido PREGÃO ELETRÔNICO deverão efetuar os procedimentos junto ao sítio eletrônico, conforme determinado neste edital.

1- DO OBJETO

1.1. A presente licitação tem por objeto a contratação de empresa especializada para fornecimento e a instalação de dispositivos de proteção e segurança, compreendendo corrimãos com guarda-corpo e bolardos, nos termos da tabela abaixo, conforme condições e exigências estabelecidas neste edital.

ITEM	ESPECIFICAÇÃO	UNID.	QUANT. ATÉ	VALOR UNITÁRIO	VALOR TOTAL ATÉ
1	Fornecimento e instalação de corrimão, com guarda-corpo, fabricado em aço, com pintura eletrostática em epóxi, acabamento acetinado, na cor preta. Modelo conforme Anexo I do Termo de Referência.	m	1.500	R\$ 607,75	R\$ 911.825,00
2	Fornecimento e instalação de bolardo metálico, cilíndrico, diâmetro nominal de 100mm, altura total de 1,60m, com fita refletiva de 2" e pintura epóxi, acabamento acetinado, na cor preta. Modelo conforme Anexo II do Termo de Referência.	UN	100	R\$ 467,00	R\$ 46.700,00

1.2 O fornecimento dos dispositivos deverá observar os modelos padronizados adotados pelo Município e sua instalação deverá atender integralmente às normas técnicas e demais dispositivos legais aplicáveis.



ESTADO DO RIO GRANDE DO SUL
PREFEITURA MUNICIPAL DE GARIBALDI

1.3. Os bens a serem adquiridos possuem natureza técnica e deverão atender integralmente às especificações estabelecidas no Termo de Referência, bem como aos projetos em anexo ao Termo de Referência, observando-se padrões mínimos de qualidade, resistência estrutural, durabilidade e acabamento adequados à instalação e uso em espaços públicos.

1.4. Os guarda-corpos deverão ser confeccionados em aço, estruturados em módulos com comprimento de 2,00 m e altura de 0,92 m, conforme detalhamento constante no Anexo I do Termo de Referência.

1.4.1 A distância mínima entre a base inferior do guarda-corpo e o pavimento deverá ser de 0,10 m, admitindo-se ajustes dimensionais necessários em função da inclinação ou irregularidade do terreno, de modo a garantir a adequada instalação e estabilidade do conjunto.

1.5. Os corrimãos deverão ser confeccionados em aço, conforme modelo e especificações constantes no projeto (vide Anexo I do Termo de Referência), sendo compostos por dois perfis:

I – um tubo cilíndrico (passa-mão), com diâmetro externo de 50 mm e espessura de parede de 2,25 mm;

II – um tubo de seção quadrada, com lado de 50 mm e espessura de parede de 2,25 mm.

1.5.1. A distância entre esses dois perfis deverá ser de 100 mm.

1.5.2. O tubo cilíndrico destinado ao passa-mão deverá ser executado de forma contínua ao longo de toda a extensão do corrimão, com montagem e ajuste realizados no local de instalação (in loco). No Anexo I do Termo de Referência consta o detalhamento construtivo referente ao acabamento das extremidades dos corrimãos, o qual deverá ser rigorosamente observado durante a fabricação e instalação dos elementos.

1.6. O guarda-corpo e o corrimão deverão receber pintura eletrostática a pó, à base de resina epóxi, com acabamento acetinado, na cor preta, mínimo de 300 µm.

1.7. Os bolardos deverão ser confeccionados em tubo de aço, com diâmetro de 100 mm e espessura de parede de 3,0 mm, possuindo comprimento total de 1,60 m, conforme Anexo II do Termo de Referência.

1.7.1. Após a instalação, deverá permanecer uma altura livre de 0,80 m em relação ao nível do pavimento acabado.

1.7.2 A fixação dos bolardos deverá ser realizada por meio de chumbamento no solo com utilização de concreto, de modo a garantir adequada estabilidade, resistência mecânica e durabilidade do elemento instalado.

1.8. Não é admitida a subcontratação do objeto contratual.

1.9. A execução do objeto será realizada por demanda, de forma parcelada, conforme programação definida pela Secretaria Municipal de Segurança e Mobilidade Urbana. Não será exigida quantidade mínima para cada item.

1.10. A contratada deverá fazer a entrega e a instalação dos materiais no prazo máximo de 15 (quinze) dias úteis, contados a partir da data de emissão do empenho e da ordem de serviço.

1.10.1. Esse prazo poderá ser prorrogado mediante justificativa aceita pela Administração.

1.11. Não haverá cronograma fixo de execução, sendo o planejamento ajustado conforme as demandas encaminhadas pela Secretaria.

1.12. Os locais de instalação serão informados previamente à Contratada, podendo incluir praças, esquinas e outras áreas públicas, tanto na zona urbana quanto rural. Os horários de execução deverão se adequar às normas municipais e à conveniência da Administração.

1.13. A contratada deverá mobilizar equipe técnica própria, devidamente qualificada, bem como os equipamentos e materiais necessários para a correta execução dos serviços, conforme as especificações do projeto.

1.14. A execução será fiscalizada por servidor designado, com possibilidade de medições e registros formais do andamento das atividades, visando assegurar o cumprimento técnico e contratual.

1.15. Todo o serviço deverá ser entregue totalmente implantado, em pleno funcionamento e em conformidade com os projetos e normas técnicas aplicáveis, não cabendo ao Município qualquer ônus adicional referente a materiais, logística ou execução.



ESTADO DO RIO GRANDE DO SUL
PREFEITURA MUNICIPAL DE GARIBALDI

1.16. Os bens poderão ser rejeitados, no todo ou em parte, inclusive antes do recebimento provisório, quando em desacordo com as especificações constantes no Termo de Referência e na proposta, devendo ser substituídos no prazo de 05 (cinco) dias, a contar da notificação da contratada, às suas custas, sem prejuízo da aplicação das penalidades.

1.17. O prazo de vigência da contratação é de 12 (doze) meses contados da assinatura do contrato, prorrogável por até 05 anos, na forma do artigo 106 da Lei nº 14.133/2021.

2 – DA DIVULGAÇÃO DO EDITAL

2.1. O edital será publicado, no sitio eletrônico, no máximo, até o dia 11 de maio de 2026;

2.2. A data e hora limite para recebimento de propostas nos termos exigidos no edital é 29 de maio de 2026, às 08h29min;

2.3. A abertura das propostas ocorrerá no dia 29 de maio de 2026, às 08hrs30min;

2.4. A disputa terá início no dia 29 de maio de 2026, às 09hrs;

2.5. O endereço eletrônico para formalização de questionamentos e impugnações: licitacoes@garibaldi.rs.gov.br;

2.6. Sítio eletrônico da sessão: www.pregaobanrisul.com.br.

2.7. Todas as referências de tempo deste certame observarão obrigatoriamente o horário de Brasília – DF.

3 – DO CREDENCIAMENTO E DA PARTICIPAÇÃO DO CERTAME

3.1. Para participar do certame, o licitante deve providenciar o seu credenciamento, com atribuição de chave e senha, diretamente junto ao provedor do sistema, onde deverá buscar informações a respeito do seu funcionamento, regulamento e instruções para a sua correta utilização.

3.2. As instruções para o credenciamento podem ser acessadas no seguinte sítio eletrônico: www.pregaobanrisul.com.br, e pelo telefone (51) 3288-1160.

3.3. É de responsabilidade do licitante, além de se credenciar previamente no sistema eletrônico utilizado no certame, cumprir as regras do presente edital, devendo:

3.3.1. Responsabilizar-se formalmente pelas transações efetuadas em seu nome, assumir como firmes e verdadeiras suas propostas e seus lances, inclusive os atos praticados diretamente ou por seu representante, excluída a responsabilidade do provedor do sistema ou do órgão ou entidade promotora da licitação por eventuais danos decorrentes de uso indevido da senha, ainda que por terceiros.

3.3.2. Acompanhar as operações no sistema eletrônico durante o processo licitatório e responsabilizar-se pelo ônus decorrente da perda de negócios diante da inobservância de mensagens emitidas pelo sistema ou de sua desconexão.

3.3.3. As informações acerca do andamento do processo licitatório serão encaminhadas pela Pregoeira, via chat, ficando a cargo do licitante a responsabilidade pelo acompanhamento.

3.3.4. Utilizar a chave de identificação e a senha de acesso para participar do pregão na forma eletrônica.

3.3.5. Solicitar o cancelamento da chave de identificação ou da senha de acesso por interesse próprio.

3.4. Não poderão disputar licitação ou participar da execução do contrato, direta ou indiretamente:

a) pessoa física ou jurídica que se encontre, ao tempo da licitação, impossibilitada de participar da licitação em decorrência de sanção que lhe foi imposta;

b) aquele que mantenha vínculo de natureza técnica, comercial, econômica, financeira, trabalhista ou civil com dirigente do órgão ou entidade contratante ou com agente público que desempenhe função na licitação ou atue na fiscalização ou na gestão do contrato, ou que deles seja cônjuge, companheiro ou parente em linha reta, colateral ou por afinidade, até o terceiro grau;

c) empresas controladoras, controladas ou coligadas, nos termos da Lei nº 6.404, de 15 de



ESTADO DO RIO GRANDE DO SUL
PREFEITURA MUNICIPAL DE GARIBALDI

dezembro de 1976, concorrendo entre si;

d) pessoa física ou jurídica que, nos 5 (cinco) anos anteriores à divulgação do edital, tenha sido condenada judicialmente, com trânsito em julgado, por exploração de trabalho infantil, por submissão de trabalhadores a condições análogas às de escravo ou por contratação de adolescentes nos casos vedados pela legislação trabalhista;

e) agente público do órgão licitante, devendo ser observadas as situações que possam configurar conflito de interesses no exercício ou após o exercício do cargo ou emprego, nos termos da legislação que disciplina a matéria;

f) aquele que não atenda às condições deste Edital e seu(s) anexo(s);

g) autor do anteprojeto, do projeto básico ou do projeto executivo, pessoa física ou jurídica, quando a licitação versar sobre serviços ou fornecimento de bens a ele relacionados.

h) Organizações da Sociedade Civil de Interesse Público - OSCIP, atuando nessa condição.

i) empresa, isoladamente ou em consórcio, responsável pela elaboração do projeto básico ou do projeto executivo, ou empresa da qual o autor do projeto seja dirigente, gerente, controlador, acionista ou detentor de mais de 5% (cinco por cento) do capital com direito a voto, responsável técnico ou subcontratado, quando a licitação versar sobre serviços ou fornecimento de bens a ela necessários.

3.4.1. O impedimento de que trata a alínea "a" do item 3.4, supra, será também aplicado ao licitante que atue em substituição a outra pessoa, física ou jurídica, com o intuito de burlar a efetividade da sanção a ela aplicada, inclusive a sua controladora, controlada ou coligada, desde que devidamente comprovado o ilícito ou a utilização fraudulenta da personalidade jurídica do licitante.

3.4.2. Durante a vigência do contrato, é vedado ao contratado contratar cônjuge, companheiro ou parente em linha reta, colateral ou por afinidade, até o terceiro grau, de dirigente do órgão contratante ou de agente público que desempenhe função na licitação ou atue na fiscalização ou na gestão do contrato.

3.4.3. A critério da Administração e exclusivamente a seu serviço, o autor dos projetos e a empresa a que se referem as alíneas "g" e "i" poderão participar no apoio das atividades de planejamento da contratação, de execução da licitação ou de gestão do contrato, desde que sob supervisão exclusiva de agentes públicos do órgão ou entidade.

3.4.4. O disposto nas alíneas "g" e "i" não impede a licitação ou a contratação de serviço que inclua como encargo do contratado a elaboração do projeto básico e do projeto executivo, nas contratações integradas, e do projeto executivo, nos demais regimes de execução.

3.5. A participação de pessoa jurídica em consórcio no presente processo licitatório fica condicionada ao atendimento dos requisitos do art. 15 da Lei 14.133/2021.

3.6. Os profissionais organizados sob a forma de cooperativa poderão participar da presente licitação, desde que:

a) a constituição e o funcionamento da cooperativa observarem as regras estabelecidas na legislação aplicável, em especial a Lei nº 5.764, de 16 de dezembro de 1971, a Lei nº 12.690, de 19 de julho de 2012, e a Lei Complementar nº 130, de 17 de abril de 2009;

b) a cooperativa apresentar demonstrativo de atuação em regime cooperado, com repartição de receitas e despesas entre os cooperados;

c) qualquer cooperado, com igual qualificação, for capaz de executar o objeto contratado.

d) o objeto da licitação referir-se, em se tratando de cooperativas enquadradas na Lei nº 12.690, de 19 de julho de 2012, a serviços especializados constantes do objeto social da cooperativa, a serem executados de forma complementar à sua atuação.

4 - DO MODO DE DISPUTA

4.1. Será adotado o modo de disputa aberto, em que os licitantes apresentarão lances públicos e sucessivos, observando as regras constantes no item **8**.

4.2. A etapa competitiva, de envio de lances na sessão pública, durará **10 (dez) minutos**, e, após isso, será prorrogada automaticamente pelo sistema quando houver lance ofertado nos últimos **02 (dois) minutos** do período de duração da sessão pública.



ESTADO DO RIO GRANDE DO SUL
PREFEITURA MUNICIPAL DE GARIBALDI

4.2.1. Definida a melhor proposta, se a diferença em relação à proposta classificada em segundo lugar for de pelo menos 5% (cinco por cento), o pregoeiro, auxiliado pela equipe de apoio, poderá admitir o reinício da disputa aberta, para a definição das demais colocações.

4.3. Encerrado o prazo do item **4.2**, o sistema encaminhará o aviso de fechamento iminente dos lances e, transcorrido o período de até dez minutos, aleatoriamente determinado, a recepção de lances será automaticamente encerrada.

4.4. Encerrada a recepção dos lances, o sistema ordenará os lances em ordem crescente de vantajosidade.

4.5. Encerrada a sessão pública sem prorrogação automática pelo sistema, o pregoeiro poderá, assessorado pela equipe de apoio, admitir o reinício da etapa de envio de lances, em prol da consecução do melhor preço, mediante justificativa.

4.6. Na hipótese do sistema eletrônico desconectar para o pregoeiro no decorrer da etapa de envio de lances da sessão pública e permanecer acessível aos licitantes, os lances continuarão sendo recebidos, sem prejuízo dos atos realizados.

4.7. Quando a desconexão do sistema eletrônico para o pregoeiro persistir por tempo superior a dez minutos, a sessão pública será suspensa e reiniciada somente decorridas vinte e quatro horas após a comunicação do fato aos participantes, no sítio eletrônico www.garibaldi.rs.gov.br.

4.8. Caso o licitante não apresente lances, concorrerá com o valor de sua proposta.

5 - DO ENVIO DAS PROPOSTAS E DOS DOCUMENTOS DE HABILITAÇÃO

5.1. Na presente licitação, a fase de habilitação sucederá as fases de apresentação de propostas e lances e de julgamento.

5.2. As propostas deverão ser enviados exclusivamente por meio do sistema, até a data e horário estabelecidos no preâmbulo deste edital, observando os itens 5 e 6 deste Edital, e poderão ser retirados ou substituídos até a abertura da sessão pública.

5.2.1. Os documentos de habilitação serão solicitados pelo pregoeiro ao vencedor, concedendo prazo de 02 (duas) horas para que sejam anexados no sistema após a finalização da etapa dos lances e após inserção e ajustes da proposta final.

5.3. O licitante deverá declarar, sendo que a falsidade da declaração sujeitará o licitante às sanções legais:

5.3.1. O cumprimento dos requisitos para a habilitação e a conformidade de sua proposta com as exigências do edital, como condição de participação.

5.3.2. O cumprimento dos requisitos legais para a qualificação como microempresa ou empresa de pequeno porte, microempreendedor individual, produtor rural pessoa física, agricultor familiar ou sociedade cooperativa de consumo, se for o caso, estando apto a usufruir do tratamento favorecido estabelecido nos arts. 42 ao 49 da Lei Complementar nº 123/2006, como condição para aplicação do disposto no item 9, deste edital, mediante apresentação de **declaração de que se enquadra como microempresa ou empresa de pequeno porte, firmada pelo responsável legal e contador ou técnico contábil, com o receptivo CRC, e com data não superior a 60 (sessenta) dias da data da licitação.**

5.3.2.1. Em substituição ao documento supramencionado, poderá ser apresentada **Certidão Simplificada, que comprove o enquadramento da Licitante como microempresa ou empresa de pequeno porte, emitida pela Junta Comercial do Estado de sede da Licitante, certificada digitalmente e com data de emissão não superior a 90 (noventa) dias da data da licitação.**

5.3.3. Que não emprega menor de 18 anos em trabalho noturno, perigoso ou insalubre e não emprega menor de 16 anos, salvo menor, a partir de 14 anos, na condição de aprendiz, nos termos do artigo 7º, XXXIII, da Constituição;

5.3.4. Que não possui empregados executando trabalho degradante ou forçado, observando o disposto nos incisos III e IV do art. 1º e no inciso III do art. 5º da Constituição Federal;

OBSERVAÇÃO 01: A empresa que pretender se utilizar dos benefícios previstos nos art. 42 à



ESTADO DO RIO GRANDE DO SUL
PREFEITURA MUNICIPAL DE GARIBALDI

45 da Lei Complementar 123, de 14 de dezembro de 2006, e alterações da Lei 147/2014, deverá assinalar em campo próprio do Sistema Pregão Eletrônico Bannisul quando da inclusão das propostas no sistema.

5.4. Eventuais outros documentos complementares à proposta e à habilitação, que venham a ser solicitados pelo pregoeiro, deverão ser encaminhados no prazo máximo de 02 (duas) horas.

5.5. Para fins de habilitação neste pregão, a licitante deverá apresentar os seguintes documentos:

5.5.1. DECLARAÇÕES (MODELO DO ANEXO II):

- a)** Declaração de Idoneidade;
- b)** Declaração que atende ao disposto no artigo 7º, inciso XXXIII, da Constituição Federal, conforme o modelo do Decreto Federal nº 4.358/02;
- c)** Declaração de cumprimento dos requisitos para a habilitação e a conformidade de sua proposta com as exigências do edital, como condição de participação.
- d)** Declaração de observância do limite de R\$ 4.800.000,00 na licitação, limitada às microempresas e às empresas de pequeno porte que, no ano-calendário de realização da licitação, ainda não tenham celebrado contratos com a Administração Pública cujos valores somados extrapolem a receita bruta máxima admitida para fins de enquadramento como empresa de pequeno porte.
- e)** Declaração que suas propostas econômicas compreendem a integralidade dos custos para atendimento dos direitos trabalhistas assegurados na Constituição Federal, nas leis trabalhistas, nas normas infralegais, nas convenções coletivas de trabalho e nos termos de ajustamento de conduta vigentes na data de entrega das propostas.
- f)** Declaração que não possui empregados executando trabalho degradante ou forçado, observando o disposto nos incisos III e IV do art. 1º e no inciso III do art. 5º da Constituição Federal;
- g)** Declaração de que cumpre as exigências de reserva de cargos para pessoa com deficiência e para reabilitado da Previdência Social.
- h)** Declaração da licitante de que não que mantenha vínculo de natureza técnica, comercial, econômica, financeira, trabalhista ou civil com dirigente do órgão ou entidade contratante ou com agente público que desempenhe função na licitação ou atue na fiscalização ou na gestão do contrato, ou que deles seja cônjuge, companheiro ou parente em linha reta, colateral ou por afinidade, até o terceiro grau, conforme art. 14, IV da Lei nº 14.133/2021.

5.5.2. HABILITAÇÃO JURÍDICA:

- a)** Ato constitutivo, Estatuto ou contrato social em vigor, devidamente registrado, em caso de sociedades comerciais e, no caso de sociedade por ações, acompanhado de documentos de eleição de seus administradores;
- b)** Indicação do ato constitutivo, no caso de Sociedades Civis, acompanhada de prova, indicando a diretoria em exercício;
- c)** Registro Comercial no caso de empresa individual.

5.5.3. REGULARIDADE FISCAL, SOCIAL E TRABALHISTA:

- a)** Prova de inscrição no Cadastro Nacional de Pessoa Jurídica (CNPJ/MF), com data de emissão de até 12 (doze) meses a data de abertura do certame;
- b)** Prova de regularidade expedida pela Procuradoria Nacional da Fazenda (**Certidão Conjunta de Débitos relativos a Tributos Federais e à Dívida Ativa da União**).
- c)** Prova de regularidade com a Fazenda Estadual.
- d)** Prova de regularidade com a Fazenda Municipal, sendo da sede ou domicílio do Licitante.
- e)** Prova de regularidade junto ao Fundo de Garantia por tempo de serviço (FGTS) e seguridade social.
- f)** Certidão Negativa de Débitos Trabalhistas (obtida eletronicamente nos sites do TRT-4 e/ou Regional correspondente do licitante ou TST).
- g)** Comprovante de inscrição no cadastro de contribuintes estadual e/ou municipal, se



ESTADO DO RIO GRANDE DO SUL
PREFEITURA MUNICIPAL DE GARIBALDI

houver, relativo ao domicílio ou sede do licitante, pertinente ao seu ramo de atividade e compatível com o objeto contratual;

5.5.3.1. A microempresa, a empresa de pequeno porte e a cooperativa que possuir restrição em qualquer dos documentos de regularidade fiscal, previstos no subitem **5.5.3.** deste edital, terão sua habilitação condicionada à apresentação de nova documentação, que comprove a sua regularidade em cinco dias úteis, a contar da data em que for declarada vencedora do certame.

5.5.3.2. O benefício de que trata o item anterior não eximirá a microempresa, a empresa de pequeno porte e a cooperativa, da apresentação de todos os documentos, ainda que apresentem alguma restrição.

5.5.3.3. O prazo de que trata o item **5.5.3.1.** poderá ser prorrogado, por uma única vez, por igual período, a critério da Administração, desde que seja requerido pelo interessado, de forma motivada e durante o transcurso do respectivo prazo.

5.5.3.4. A não regularização da documentação, no prazo fixado no item **5.5.3.1.**, implicará na decadência do direito à contratação, sem prejuízo das penalidades previstas neste edital, sendo facultado à Administração convocar os licitantes remanescentes, na ordem de classificação, para a assinatura do contrato, ou revogar a licitação.

5.5.4. QUALIFICAÇÃO ECONÔMICO-FINANCEIRA

a) Certidão negativa de falência ou concordata expedida pelo distribuidor da sede da pessoa jurídica, em prazo não superior a (90) noventa dias da data da apresentação do documento.

5.5.5. QUALIFICAÇÃO TÉCNICA

a) Comprovação de aptidão para o fornecimento de bens similares de complexidade tecnológica e operacional equivalente ou superior com o objeto desta contratação, ou com o item pertinente, por meio da apresentação de certidões ou atestados, por pessoas jurídicas de direito público ou privado, ou regularmente emitido(s) pelo conselho profissional competente, quando for o caso.

5.6. Após a entrega dos documentos para habilitação, não será permitida a substituição ou a apresentação de novos documentos, salvo em sede de diligência, para:

a) complementação de informações acerca dos documentos já apresentados pelos licitantes e desde que necessária para apurar fatos existentes à época da abertura do certame;

b) atualização de documentos cuja validade tenha expirado após a data de recebimento das propostas.

5.7. A documentação deverá ser apresentada na sua forma original ou por cópia autenticada, com exceção da documentação eletrônica, que possui autenticação do site oficial.

5.7.1. As empresas licitantes deverão se atentar para apresentação dos documentos correspondentes à proposta financeira e à habilitação, **OBRIGATORIAMENTE**, em seus **RESPECTIVOS CAMPOS E NOS PRAZOS ESPECÍFICOS** estabelecidos nas convocações realizadas pelo(a) Agente de Contratação. Ressalta-se que **NÃO SERÃO ACEITOS** documentos de habilitação anexados conjuntamente com a proposta financeira, inicial ou atualizada, **SOB PENA DE IMEDIATA DESCLASSIFICAÇÃO DA LICITANTE.**

5.8. Para efeito de verificação dos documentos de habilitação, será permitida a sua realização por processo eletrônico de comunicação a distância, assegurado aos demais licitantes o direito de acesso aos dados constantes dos sistemas.

5.9. Se o envio da documentação ocorrer a partir de sistema informatizado prevendo acesso por meio de chave de identificação e senha do interessado, presume-se a devida segurança quanto à autenticidade e autoria, sendo desnecessário o envio de documentos assinados digitalmente com assinatura eletrônica avançada ou assinatura eletrônica qualificada, nos termos do Decreto Municipal nº 4.765/2023.

5.10. Não serão admitidos atestados de responsabilidade técnica de profissionais que, comprovadamente, tenham dado causa à aplicação das sanções previstas nos incisos III e IV do



ESTADO DO RIO GRANDE DO SUL
PREFEITURA MUNICIPAL DE GARIBALDI

caput do art. 156 da Lei nº 14.133, de 2021, em decorrência de orientação proposta, de prescrição técnica ou de qualquer ato profissional de sua responsabilidade.

6- DA PROPOSTA DE PREÇO

6.1. A proposta, cujo prazo de validade é fixado pela Administração em **sessenta** (60) dias, deverá ser registrada no sistema eletrônico, observando as diretrizes do **Anexo III**. Também deverá conter:

- a) Razão social da empresa;
- b) Preço unitário e total do item, até duas casas após a vírgula, em moeda nacional, devendo estar incluídas quaisquer vantagens, abatimentos, impostos, taxas e contribuições sociais, obrigações trabalhistas, previdenciárias, fiscais e comerciais, que eventualmente incidam sobre a operação ou, ainda, despesas com transporte ou terceiros, as quais correrão por conta da licitante vencedora.
- c) Informação de marca/modelo ofertada que deverá ser observada na entrega, **se for o caso**.
- d) Informação do fabricante do produto, **se for o caso**.
- e) Descrição do objeto, contendo as informações de acordo com a especificação do Termo de Referência;
- f) Indicação do prazo de garantia do produto, de acordo com a Lei nº 8.078, de 11 de setembro de 1990, **se for o caso**.

6.2. Serão desclassificadas as propostas que se apresentarem em desconformidade com este edital, bem como, com preços superestimados ou inexequíveis, ou superiores ao estimado pela Administração.

6.3. Todas as especificações do objeto contidas na proposta vinculam o licitante.

6.4. Os preços ofertados, tanto na proposta inicial, quanto na etapa de lances, serão de exclusiva responsabilidade do licitante, não lhe assistindo o direito de pleitear qualquer alteração, sob alegação de erro, omissão ou qualquer outro pretexto, exceto em caso de erro grosseiro, questão que será avaliada pelo pregoeiro.

6.5. A apresentação das propostas implica obrigatoriedade do cumprimento das disposições nelas contidas, em conformidade com o que dispõe o Termo de Referência, assumindo o proponente o compromisso de executar o objeto licitado nos seus termos, bem como de fornecer os materiais, equipamentos, ferramentas e utensílios necessários, em quantidades e qualidades adequadas à perfeita execução contratual, promovendo, quando requerido, sua substituição.

6.6. As empresas licitantes deverão se atentar para apresentação dos documentos correspondentes à proposta financeira e à habilitação, **OBRIGATORIAMENTE**, em seus RESPECTIVOS CAMPOS E NOS PRAZOS ESPECÍFICOS estabelecidos nas convocações realizadas pelo(a) Agente de Contratação. Ressalta-se que **NÃO SERÃO ACEITOS** documentos de habilitação anexados conjuntamente com a proposta financeira, inicial ou atualizada, **SOB PENA DE IMEDIATA DESCLASSIFICAÇÃO DA LICITANTE.**

6.7.A EMPRESA LICITANTE DEVERÁ APRESENTAR, JUNTAMENTE DA PROPOSTA INICIAL E ATUALIZADA, OS SEGUINTE DOCUMENTOS, SOB PENA DE INABILITAÇÃO:

a) Declaração firmada pelo representante legal da empresa de que se encontra estabelecida em um raio máximo de até 100 km (cem quilômetros) do Centro Administrativo do Município de Garibaldi/RS, local de referência para a medição da distância.

a.1) Para fins de aferição da distância mencionada, será considerado exclusivamente o endereço da sede da empresa constante no Cartão CNPJ.

a.2) A Agente de Contratação poderá, a seu critério, promover diligências para verificar a veracidade das informações declaradas.

7 – DA ABERTURA DA SESSÃO PÚBLICA

7.1. No dia e hora indicados no preâmbulo, o pregoeiro abrirá a sessão pública, mediante a utilização de sua chave e senha.

7.2. O licitante poderá participar da sessão pública na internet, mediante a utilização de sua



ESTADO DO RIO GRANDE DO SUL
PREFEITURA MUNICIPAL DE GARIBALDI

chave de acesso e senha, e deverá acompanhar o andamento do certame e as operações realizadas no sistema eletrônico durante toda a sessão pública do pregão, ficando responsável pela perda de negócios diante da inobservância de mensagens emitidas pelo sistema ou de sua desconexão, conforme item **3.3.** deste Edital.

7.3. A comunicação entre o pregoeiro e os licitantes ocorrerá mediante troca de mensagens em campo próprio do sistema eletrônico.

7.4. Iniciada a sessão, as propostas de preços contendo a descrição do objeto e do valor estarão disponíveis na *internet*.

7.5. Os licitantes poderão retirar ou substituir a proposta ou os documentos de habilitação, quando for o caso, anteriormente inseridos no sistema, até a abertura da sessão pública.

8- DA CLASSIFICAÇÃO INICIAL DAS PROPOSTAS E FORMULAÇÃO DE LANCES

8.1. O pregoeiro verificará as propostas apresentadas e desclassificará fundamentadamente aquelas que não estejam em conformidade com os requisitos estabelecidos no edital.

8.2. Será desclassificada a proposta que:

a) Contiver vícios insanáveis;

b) Não obedecer às especificações técnicas contidas no Termo de Referência;

c) Apresentar preços inexequíveis ou permanecerem acima do preço máximo definido para a contratação;

d) Não tiverem sua exequibilidade demonstrada, quando exigido pela Administração;

e) Apresentar desconformidade com quaisquer outras exigências deste Edital ou seus anexos, desde que insanável.

8.2.1. Na hipótese de a proposta vencedora não for aceitável ou o licitante não atender às exigências para habilitação, o pregoeiro examinará a proposta subsequente e assim sucessivamente, na ordem de classificação, até a apuração de uma proposta que atenda ao edital.

8.2.2. No caso de bens e serviços em geral, a Administração considerará indício de inexequibilidade das propostas valores inferiores a 50% (cinquenta por cento) do valor orçado pela Administração, facultando ao Pregoeiro diligenciar, conforme item 8.3.

8.2.3. No caso de serviços de engenharia, serão consideradas inexequíveis as propostas cujos valores forem inferiores a 75% (setenta e cinco por cento) do valor orçado pela Administração, independentemente do regime de execução.

8.3. Se houver indícios de inexequibilidade da proposta de preço, ou em caso da necessidade de esclarecimentos complementares, poderão ser efetuadas diligências, para que a empresa comprove a exequibilidade da proposta.

8.4. Erros no preenchimento da planilha não constituem motivo para a desclassificação da proposta. A planilha poderá ser ajustada pelo fornecedor, no prazo indicado pelo sistema, desde que não haja majoração do preço e que se comprove que este é o bastante para arcar com todos os custos da contratação.

8.4.1. O ajuste de que trata este dispositivo se limita a sanar erros ou falhas que não alterem a substância das propostas;

8.4.2. Considera-se erro no preenchimento da planilha passível de correção a indicação de recolhimento de impostos e contribuições na forma do Simples Nacional, quando não cabível esse regime.

8.5. Caso o Termo de Referência exija a apresentação de amostra, o licitante classificado em primeiro lugar deverá apresentá-la, conforme disciplinado no Termo de Referência, sob pena de não aceitação da proposta.

8.5.1. Se a(s) amostra(s) apresentada(s) pelo primeiro classificado não for(em) aceita(s), o Pregoeiro analisará a aceitabilidade da proposta ou lance ofertado pelo segundo classificado. Seguir-se-á com a verificação da(s) amostra(s) e, assim, sucessivamente, até a verificação de uma que atenda às especificações constantes no Termo de Referência.

8.6. Quaisquer inserções na proposta que visem modificar, extinguir ou criar direitos, sem previsão no edital, serão tidas como inexistentes, aproveitando-se a proposta no que não for



ESTADO DO RIO GRANDE DO SUL
PREFEITURA MUNICIPAL DE GARIBALDI

conflitante com o instrumento convocatório.

8.7. As propostas classificadas serão ordenadas pelo sistema e o pregoeiro dará início à fase competitiva, oportunidade em que os licitantes poderão encaminhar lances exclusivamente por meio do sistema eletrônico.

8.8. Somente poderão participar da fase competitiva os autores das propostas classificadas.

8.9. Os licitantes poderão oferecer lances sucessivos e serão informados, em tempo real, do valor do menor lance registrado, vedada a identificação do seu autor, observando o horário fixado para duração da etapa competitiva, e as seguintes regras:

8.9.1. O licitante será imediatamente informado do recebimento do lance e do valor consignado no registro.

8.9.2. O licitante somente poderá oferecer valor inferior ao último lance por ele ofertado e registrado pelo sistema.

8.9.3. Não serão aceitos dois ou mais lances iguais e prevalecerá aquele que for recebido e registrado primeiro.

8.9.4. O intervalo mínimo de diferença de valores entre os lances será de 01 (um) minuto, que incidirá tanto em relação aos lances intermediários, quanto em relação do lance que cobrir a melhor oferta.

8.10. O sistema disponibilizará campo próprio para troca de mensagens entre o Pregoeiro e os licitantes.

8.11. O intervalo mínimo de diferença de valores ou percentuais entre os lances, que incidirá tanto em relação aos lances intermediários quanto em relação à proposta que cobrir a melhor oferta, será determinado previamente via sistema.

8.12. Na licitação para registro de preços não será admitida a cotação de quantitativo inferior ao máximo previsto no edital, sob pena de desclassificação.

8.13. Somente serão considerados válidos os lances dos licitantes que forem inseridos na "sala de disputa", não sendo considerados outros meios, tais como chat do sistema, e-mail, etc.

9 - DO CRITÉRIO DE DESEMPATE

9.1. Encerrada etapa de envio de lances, será apurada a ocorrência de empate, nos termos dos arts. 44 e 45 da Lei Complementar nº 123/2006, sendo assegurada, como critério do desempate, preferência de contratação para as beneficiárias da referida Lei.

9.1.1. Entende-se como empate aquelas situações em que as propostas apresentadas pela microempresa e pela empresa de pequeno porte, bem como pela cooperativa, sejam iguais ou superiores em até 5% (cinco por cento) à proposta de menor valor.

9.1.2. A situação de empate somente será verificada depois de ultrapassada a fase da proposta e encerrados os lances.

9.2. Ocorrendo o empate, na forma do item anterior, proceder-se-á da seguinte forma:

a) a microempresa, a empresa de pequeno porte ou a cooperativa, detentora da proposta de menor valor, poderá apresentar, no prazo de 05 (cinco) minutos, nova proposta, inferior àquela considerada, até então, de menor preço, situação em que será declarada vencedora do certame.

b) Se a microempresa, a empresa de pequeno porte ou a cooperativa, convocada na forma da alínea anterior, não apresentar nova proposta, inferior à de menor preço, será facultada, pela ordem de classificação, às demais microempresas, empresas de pequeno porte ou cooperativas remanescentes, que se enquadrarem na hipótese do item **9.1.1** deste edital, a apresentação de nova proposta, no prazo e na forma prevista na alínea "a" deste item.

c) Se houver duas ou mais microempresas e/ou empresas de pequeno porte e/ou cooperativas com propostas iguais, será realizado sorteio para estabelecer a ordem e serão convocadas para a apresentação de nova proposta, na forma das alíneas anteriores.

9.3. Se não houver licitante que atenda ao item 9.2. e seus subitens, serão utilizados os seguintes critérios de desempate, nesta ordem:

a) Disputa final, hipótese em que os licitantes empatados poderão apresentar nova proposta em ato contínuo à classificação;



ESTADO DO RIO GRANDE DO SUL
PREFEITURA MUNICIPAL DE GARIBALDI

b) Avaliação do desempenho contratual prévio dos licitantes, para a qual serão ser utilizados registros cadastrais para efeito de atesto de cumprimento de obrigações decorrentes de outras contratações;

c) Desenvolvimento pelo licitante de ações de equidade entre homens e mulheres no ambiente de trabalho, conforme Decreto nº 4.172, de 1º de setembro de 2023;

d) Desenvolvimento pelo licitante de programa de integridade, conforme orientações dos órgãos de controle.

9.4. Em igualdade de condições, se não houver desempate, será assegurada preferência, sucessivamente, aos bens e serviços produzidos ou prestados por:

a) Empresas estabelecidas no território do Estado do Rio Grande do Sul;

b) Empresas brasileiras;

c) Empresas que invistam em pesquisa e no desenvolvimento de tecnologia no País;

d) empresas que comprovem a prática de mitigação, nos termos da Lei nº 12.187, de 29 de dezembro de 2009.

10 – NEGOCIAÇÃO E JULGAMENTO

10.1. Encerrada a etapa de envio de lances da sessão pública, inclusive com a realização do desempate, se for o caso, o pregoeiro poderá encaminhar, pelo sistema eletrônico, contraproposta ao licitante que tenha apresentado o melhor preço, para que seja obtida melhor proposta, vedada a negociação em condições diferentes das previstas neste edital.

10.2. A negociação será encerrada após transcorridos 15 (quinze) minutos da sua abertura, exceto se as partes entrarem em acordo antes desse período.

10.3. Encerrada a etapa de negociação, será examinada a proposta classificada em primeiro lugar quanto à adequação ao objeto e à compatibilidade do preço em relação valor de referência da Administração.

10.4. Não serão consideradas, para julgamento das propostas, vantagens não previstas no edital.

10.5. O licitante vencedor terá o prazo de 2 (duas) horas, prorrogável por decisão do pregoeiro, contado da solicitação do pregoeiro no sistema, para envio da proposta e, se necessário, dos documentos complementares, adequada ao último lance ofertado após a negociação de que trata o caput deste artigo.

10.6. Será permitido o registro de mais de um fornecedor, desde que a cotação seja em preço igual ao do licitante vencedor, assegurada a preferência de contratação de acordo com a ordem de classificação.

10.7. O licitante vencedor terá o prazo de 2 (duas) horas, contado da solicitação do pregoeiro no sistema, para envio da proposta e, dos documentos complementares, adequada ao último lance ofertado após a negociação de que trata o caput deste artigo.

10.7.1. A critério do pregoeiro, o prazo supramencionado, poderá ser prorrogado, uma única vez, em até 120 (cento e vinte) minutos;

11 – DA ENTREGA DA AMOSTRA

11.1. Após a classificação do licitante provisoriamente declarado vencedor, o certame será suspenso, e a Agente de Contratação se manifestará via chat do sistema eletrônico solicitando o envio de uma **amostra** de cada um dos itens licitados, sendo **1(um) metro de corrimão com guarda-corpo e 1(um) bolardo metálico**, no prazo máximo de 10 (dez) dias úteis.

11.1.1. O licitante provisoriamente declarado vencedor deverá encaminhar as amostras, apenas após a solicitação do Agente de Contratação;

11.2. A licitante detentora da melhor oferta deverá entregar 01 (uma) amostra. A amostra deverá ser identificada, por meio de etiqueta adesiva, impressão na peça ou outra forma de identificação, com os seguintes dados: **razão social da licitante, nº do pregão, nº do item.**

11.3. As amostras deverão ser apresentadas em embalagem lacrada, devidamente



ESTADO DO RIO GRANDE DO SUL
PREFEITURA MUNICIPAL DE GARIBALDI

identificada com o nome do fornecedor e a descrição do respectivo conteúdo, em perfeitas condições para análise e avaliação técnica.

11.4. O local de entrega das amostras será na Secretaria de Segurança e Mobilidade Urbana de Garibaldi/RS (CEP 95720-000), localizado na rua Júlio de Castilhos, n.º 254, bairro Centro, no prazo máximo de 10 (dez) dias úteis.

11.4.1. Os horários para entrega são: 08h às 11h30min / 13h30min às 17h, sendo que a empresa assume total responsabilidade pelo envio e por eventual atraso na entrega;

11.4.2. É facultada prorrogação do prazo estabelecido, a partir de solicitação fundamentada no chat pelo interessado, antes de findo o prazo;

11.5. No caso de não haver entrega da amostra ou ocorrer atraso na entrega, sem justificativa aceita, ou havendo entrega de amostra fora das especificações previstas, a proposta será recusada.

11.6. A análise das amostras considerará todos os requisitos constantes nas especificações técnicas.

11.7. Os resultados das avaliações serão divulgados por parecer do setor competente e as amostras ficarão em posse dos avaliadores até a primeira entrega de cada item, visando garantir que a amostra aprovada seja a mesma a ser entregue por parte da empresa.

11.8. Os resultados das avaliações serão divulgados por parecer do setor competente;

11.9. Se a(s) amostra(s) apresentada(s) pelo primeiro classificado não for(em) aceita(s), será analisada a aceitabilidade da proposta ou lance ofertado pelo segundo classificado. Seguir-se-á com a verificação da(s) amostra(s) e, assim, sucessivamente, até a verificação de uma que atenda às especificações constantes neste Termo de Referência;

11.10. Os interessados deverão colocar à disposição da Administração todas as condições indispensáveis à realização de testes e fornecer, sem ônus, os manuais impressos em língua portuguesa, necessários ao seu perfeito manuseio, quando for o caso.

12 – DA VERIFICAÇÃO DA HABILITAÇÃO

12.1. Encerrada a etapa de avaliação das amostras, o certame terá prosseguimento, com a verificação dos documentos de habilitação do licitante provisoriamente classificado como vencedor.

12.2. Caso entenda necessário, o pregoeiro poderá verificar se o licitante provisoriamente classificado em primeiro lugar atende às condições de participação no certame, conforme previsto no art. 14 da Lei nº 14.133/2021, especialmente quanto à existência de sanção que impeça a participação no certame ou a futura contratação, mediante a consulta aos seguintes cadastros:

a) SICAF;

b) Cadastro Nacional de Empresas Inidôneas e Suspensas - CEIS, mantido pela Controladoria-Geral da União; e

c) Cadastro Nacional de Empresas Punidas – CNEP, mantido pela Controladoria-Geral da União.

12.3. Caso atendidas as condições de participação, será iniciado o procedimento de habilitação.

12.4. Os documentos de habilitação, de que trata o item 5.5, serão examinados pelo pregoeiro, que verificará a autenticidade das certidões junto aos sítios eletrônicos oficiais de órgãos e entidades emissores.

12.4.1. As certidões apresentadas na habilitação, que tenham sido expedidas em meio eletrônico, serão tidas como originais após terem a autenticidade de seus dados e certificação digital conferidos pela Administração, dispensando nova apresentação, exceto se vencido o prazo de validade.

12.5. A verificação pelo pregoeiro, em sítios eletrônicos oficiais de órgãos e entidades emissores de certidões constitui meio legal de prova, para fins de habilitação.

12.6. Na hipótese de o licitante não atender às exigências para habilitação, o pregoeiro examinará a proposta subsequente e assim sucessivamente, na ordem de classificação, até a apuração de uma proposta que atenda ao presente edital.

12.7. Na análise dos documentos de habilitação, o Pregoeiro poderá sanar erros ou falhas que não alterem a substância dos documentos e sua validade jurídica, mediante despacho fundamentado

Rua Júlio de Castilhos, 254 – Centro – Garibaldi-RS CEP: 95720-000

Cx. Postal 21 - Fone: 3462-8200 – Fax: 3462-8228 – www.garibaldi.rs.gov.br



ESTADO DO RIO GRANDE DO SUL
PREFEITURA MUNICIPAL DE GARIBALDI

registrado em ata e acessível a todos, atribuindo-lhes eficácia para fins de habilitação e classificação.

12.8. A beneficiária da Lei Complementar nº 123/2006 que possua alguma restrição na comprovação de regularidade fiscal e/ ou trabalhista, terá sua habilitação condicionada ao envio de nova documentação, que comprove a sua regularidade, em 5 (cinco) dias úteis, prazo que poderá ser prorrogado uma única vez, por igual período, a critério da Administração, desde que seja requerido pelo interessado, de forma motivada e durante o transcurso do respectivo prazo.

12.9. Caso a licitação dependa da verificação da Planilha de Custos, a sessão será suspensa para análise pela secretaria competente para, após, ser adjudicada.

12.8.1. Nesse caso, a empresa vencedora, declarada na fase dos lances, deverá apresentar ao pregoeiro, em até 48 horas contados da realização do certame, uma planilha de custos detalhada, conforme modelo em anexo, com todos os valores unitários e total. A planilha será encaminhada para a Secretaria competente para análise dos valores e o certame ficará suspenso para posterior adjudicação.

13 – DOS RECURSOS ADMINISTRATIVOS E IMPUGNAÇÕES

13.1. Declarado o vencedor, ou proclamado o resultado sem que haja um vencedor, os licitantes poderão manifestar justificadamente a intenção de interposição de recurso, em campo próprio do sistema, durante o prazo de 10 (dez) minutos, encerrado este prazo automaticamente pelo sistema, sob pena de decadência do direito de recurso.

13.2. Havendo a manifestação motivada do interesse em recorrer, será concedido o prazo de 3 (três) dias úteis para a interposição das razões do recurso, também via sistema, ficando os demais licitantes desde logo intimados para apresentar contrarrazões em igual número de dias, que começarão a correr do término do prazo do recorrente.

13.2.1. O recurso deverá versar sobre:

a) Ato que defira ou indefira pedido de pré-qualificação de interessado ou de inscrição em registro cadastral, sua alteração ou cancelamento;

b) Julgamento das propostas;

c) Ato de habilitação ou inabilitação de licitante;

d) Anulação ou revogação da licitação.

13.2.2. Quanto ao recurso apresentado em virtude do disposto nas alíneas “b” e “c” do item **13.2.1** do presente Edital, serão observadas as seguintes disposições:

a) a intenção de recorrer deverá ser manifestada imediatamente, sob pena de preclusão, e o prazo para apresentação das razões recursais será iniciado na data de intimação ou de lavratura da ata de habilitação ou inabilitação;

b) A apreciação dar-se-á em fase única.

13.3. O recurso e as contrarrazões serão dirigidos à autoridade que tiver editado o ato ou proferido a decisão recorrida, que, se não reconsiderar o ato ou a decisão no prazo de 3 (três) dias úteis, encaminhará o recurso com a sua motivação à autoridade superior, a qual deverá proferir sua decisão no prazo máximo de 10 (dez) dias úteis, contado do recebimento dos autos.

13.4. O acolhimento do recurso implicará invalidação apenas de ato insuscetível de aproveitamento.

13.5. O recurso interposto dará efeito suspensivo ao ato ou à decisão recorrida, até que sobrevenha decisão final da autoridade competente.

13.6. A impugnação ao edital de licitação deve ser protocolada em até 3 (três) dias úteis antes da data de abertura do certame. A resposta à impugnação ou ao pedido de esclarecimento será divulgada em sítio eletrônico oficial no prazo de até 3 (três) dias úteis, limitado ao último dia útil anterior à data da abertura do certame.

13.6.1. A impugnação deverá ser encaminhada ao e-mail licitacoes@garibaldi.rs.gov.br, o qual servirá como protocolo oficial.

13.6.2. As respostas aos pedidos de esclarecimentos e às impugnações serão encaminhadas para o endereço eletrônico da impugnante e divulgadas no sítio eletrônico da Administração.

13.7. Os recursos, impugnações e contrarrazões interpostos fora do prazo não serão



ESTADO DO RIO GRANDE DO SUL
PREFEITURA MUNICIPAL DE GARIBALDI

conhecidos.

13.8. A licitante poderá encaminhar pedido de reconsideração, no prazo de 3 (três) dias úteis, contado da data de intimação, relativamente a ato do qual não caiba recurso hierárquico.

14 – DO ENCERRAMENTO DA CONTRATAÇÃO

14.1. Encerradas as fases de julgamento e habilitação, e exauridos os recursos administrativos, o processo licitatório será encaminhado à autoridade superior, que poderá:

- a) Determinar o retorno dos autos para saneamento de irregularidades;
- b) Revogar a licitação por motivo de conveniência e oportunidade;
- c) Proceder à anulação da licitação, de ofício ou mediante provocação de terceiros, sempre que presente ilegalidade insanável;
- d) Adjudicar o objeto e homologar a licitação.

15 – DAS CONDIÇÕES DE CONTRATAÇÃO

15.1. O licitante vencedor receberá o termo de contrato ou o instrumento equivalente, preferencialmente via digital, para assinatura imediata, devendo devolver o documento no prazo máximo de 07 dias úteis do recebimento, podendo este prazo ser prorrogado 1 (uma) vez, por igual período, mediante solicitação da parte, devidamente justificada, e desde que o motivo apresentado seja aceito pela Administração.

15.2. Expirado o prazo sem assinatura, será facultado à Administração, convocar os licitantes remanescentes, na ordem de classificação, para a celebração do contrato nas condições propostas pelo licitante vencedor.

15.3. Decorrido o prazo de validade da proposta indicado no item 15.1 deste Edital, sem convocação para a contratação, ficarão os licitantes liberados dos compromissos assumidos.

15.4. Na hipótese de nenhum dos licitantes aceitar a contratação, a Administração, observados o valor estimado e sua eventual atualização nos termos do edital, poderá:

- a) Convocar os licitantes remanescentes para negociação, na ordem de classificação, com vistas à obtenção de preço melhor, mesmo que acima do preço do adjudicatário;
- b) Adjudicar e celebrar o contrato nas condições ofertadas pelos licitantes remanescentes, atendida a ordem classificatória, quando frustrada a negociação de melhor condição.

15.5. A recusa injustificada do adjudicatário em assinar o contrato ou o instrumento equivalente no prazo estabelecido pela Administração caracterizará o descumprimento total da obrigação assumida e o sujeitará às penalidades legalmente estabelecidas, previstas neste edital, e à imediata perda da garantia de proposta em favor do órgão licitante.

15.6. A vencedora deverá observar durante a execução do contrato as normas técnicas aplicáveis ao serviço, bem como as normas de segurança do trabalho.

15.7. A vencedora deverá executar os serviços observando fielmente o Termo de Referência, inclusive em relação à qualidade dos materiais e ao cronograma de execução, e os termos da sua proposta.

15.8. A vencedora deverá manter, durante toda a execução contratual, todas as condições de habilitação e qualificação exigidas na licitação, inclusive quanto às contribuições para o FGTS e INSS relativa aos empregados utilizados na prestação do serviço, devendo apresentar mensalmente à Administração os comprovantes de pagamentos dos encargos trabalhistas e previdenciários.

15.9. Antes de formalizar ou prorrogar o prazo de vigência do contrato, a Administração verificará a regularidade fiscal do contratado, consultar o Cadastro Nacional de Empresas Inidôneas e Suspensas (Ceis) e o Cadastro Nacional de Empresas Punidas (Cnep), emitir as certidões negativas de inidoneidade, de impedimento e de débitos trabalhistas e juntá-las ao respectivo processo.

15.10. A gestão do presente contrato ou instrumento equivalente será feita pela servidora LUCIANE BARUFFI PASTORIO matrícula 6.900, tendo como obrigação:

- a) conferir a existência de empenho prévio à realização da despesa;
- b) acompanhar a publicação tempestiva do extrato do contrato;



ESTADO DO RIO GRANDE DO SUL
PREFEITURA MUNICIPAL DE GARIBALDI

- c) conferir a existência de designação de fiscal para o contrato celebrado pela Administração;
- d) controlar os limites de acréscimo e de supressão nas obras, serviços ou compras, inclusive em atas de registro de preços, em conformidade com a legislação;
- e) adotar as providências para a confecção tempestiva dos termos aditivos, quando for o caso, atendidas as formalidades previstas na legislação.
- f) receber ou formular os pedidos de repactuação e de reequilíbrio econômico-financeiro, encaminhando-os para os órgãos competentes realizarem a análise correspondente, submetendo-os à autoridade;
- g) deliberar sobre o pedido de substituição do responsável técnico, desde que este detenha experiência e qualificação equivalente ou superior ao substituído, a ser verificada de acordo com as regras do processo que deu origem à contratação;
- h) examinar, periodicamente, a atualização e a adequação da documentação do contratado em relação às obrigações trabalhistas, previdenciárias e fiscais, notificando-o em caso de irregularidade, dando ciência à autoridade, sugerindo a aplicação de sanção e a rescisão contratual se persistir o descumprimento, observados ampla defesa e o contraditório;
- i) manifestar-se sobre eventual pedido de subcontratação;
- j) executar outras atividades determinadas pelo superior hierárquico.

15.11. O fiscal da prestação dos serviços será o servidor BRUNO CÉZAR TRENTIN, matrícula nº 6.933, que terá como obrigação:

- a) conhecer os termos do processo de contratação e as condições do contrato, em especial os prazos, os cronogramas, as obrigações das partes, os casos de rescisão, a existência de cláusula de modificação do preço, se for o caso, e as hipóteses de aditamento;
- b) acompanhar e fiscalizar a execução da obra, do serviço ou do fornecimento de bens, em estrita observância ao edital e ao contrato;
- c) juntar documentos, registrar telefonemas, fazer anotações, redigir atas de reunião, anexar correspondências, inclusive as eletrônicas, e quaisquer documentos relativos à execução do contrato, no processo de fiscalização;
- d) registrar todas as ocorrências durante a execução do contrato, solicitando ao Departamento Jurídico a notificação por escrito do contratado, que deverá conter determinação para saneamento das faltas ou defeitos observados em prazo a ser estipulado de acordo com o caso concreto;
- e) fazer cumprir fielmente as obrigações avençadas, relatando por escrito e sugerindo à autoridade superior a aplicação das sanções, na forma do edital e do contrato, no caso de inadimplência, garantindo ao contratado o direito de defesa;
- f) conferir a conclusão das etapas e o cumprimento das condições de pagamento;
- g) dar recebimento provisório das obras, serviços e compras mediante termo circunstanciado;
- h) dar recebimento definitivo das obras, serviços e compras mediante termo circunstanciado, se houver previsão expressa na portaria de designação; e
- i) executar outras atividades determinadas pelo superior hierárquico.

15.12. A extinção do contrato poderá ser:

- a) determinada por ato unilateral e escrito da Administração, exceto no caso de descumprimento decorrente de sua própria conduta;
- b) consensual, por acordo entre as partes, por conciliação, por mediação ou por comitê de resolução de disputas, desde que haja interesse da Administração;
- c) determinada por decisão arbitral, em decorrência de cláusula compromissória ou compromisso arbitral, ou por decisão judicial.

15.13. DO REAJUSTE/REEQUILÍBRIO/REPACTUAÇÃO

15.13.1. No vencimento do contrato os preços poderão ser reajustados, se for o caso, até o índice do IPCA, com data-base vinculada à data do orçamento estimado, respeitado o interregno de um ano para concessão.

15.13.2. A contratada, em função da dinâmica do mercado, poderá solicitar a atualização dos



ESTADO DO RIO GRANDE DO SUL
PREFEITURA MUNICIPAL DE GARIBALDI

preços vigentes, mediante solicitação à Administração Municipal, acompanhada de documentos que comprovem a procedência do pedido.

15.13.3. A atualização não poderá ultrapassar o preço praticado no mercado e deverá manter a diferença percentual apurada entre o preço originalmente constante da proposta e o preço de mercado vigente à época.

15.13.4. O pedido de reequilíbrio somente será analisado pela Administração Pública após a inequívoca comprovação da ocorrência do fato gerador que ensejou o alegado desequilíbrio no fluxo financeiro da Contratada.

15.13.5. Considerando-se que o equilíbrio exigido na relação contratual envolve uma contraposição entre encargos e vantagens, não serão concedidos reequilíbrios que ensejem impacto irrisório ao Contratante.

15.13.6. A base de cálculo do reajuste anual será o valor da proposta financeira apresentada, com o acréscimo, se houver, de eventuais correções inflacionárias decorrentes do decurso de prazo contratual, sendo descontada a porcentagem dos reequilíbrios concedidos durante a contratação.

15.13.7. Poderá haver repactuação sempre que houver regime de dedicação exclusiva de mão de obra ou predominância de mão de obra, mediante demonstração analítica da variação dos custos.

15.13.8. O pedido de repactuação deve ser solicitado pela CONTRATADA e observado o interregno mínimo de 01 (um) ano contado da data da apresentação da proposta ou da data da última repactuação, competindo à CONTRATADA justificar e comprovar a variação dos custos, apresentando memória de cálculo e planilhas apropriadas para análise e posterior aprovação da CONTRATANTE;

15.13.9. A repactuação poderá ser dividida em tantas parcelas quantas forem necessárias, em respeito ao princípio da anualidade do reajustamento dos preços da contratação, podendo ser realizada em momentos distintos para discutir a variação de custos que tenham sua anualidade resultante em datas diferenciadas, tais como os custos decorrentes da mão de obra e os custos decorrentes dos insumos necessários à execução do serviço.

15.13.10. O interregno mínimo de 01 (um) ano para a primeira repactuação será contado:

15.13.10.1. Para os custos relativos à mão de obra, vinculados à data-base da categoria profissional: a partir dos efeitos financeiros do acordo, dissídio ou convenção coletiva de trabalho, vigente à época da apresentação da proposta, relativo a cada categoria profissional abrangida pelo contrato;

15.13.10.2. Para os insumos discriminados na Planilha de Custos e Formação de Preços que estejam diretamente vinculados ao valor de preço público (tarifa): do último reajuste aprovado por autoridade governamental ou realizado por determinação legal ou normativa;

15.13.10.3. Para os demais custos, sujeitos à variação de preços do mercado (insumos não decorrentes da mão de obra): a partir da data limite para apresentação das propostas constantes do Edital.

15.13.11. Nas repactuações subsequentes à primeira, o interregno de um ano será computado da última repactuação correspondente à mesma parcela objeto de nova solicitação. Entende-se como última repactuação, a data em que iniciados seus efeitos financeiros, independentemente daquela em que celebrada ou apostilada.

15.13.12. O prazo para a CONTRATADA solicitar a repactuação encerra-se na data da prorrogação contratual subsequente ao novo acordo, dissídio ou convenção coletiva que fixar os novos custos de mão de obra da categoria profissional abrangida pelo contrato, ou na data do encerramento da vigência do contrato, caso não haja prorrogação.

15.13.13. Caso a CONTRATADA não solicite a repactuação tempestivamente, dentro do prazo acima fixado, ocorrerá a preclusão do direito à repactuação.

15.13.14. Nessas condições, se a vigência do contrato tiver sido prorrogada, nova repactuação só poderá ser pleiteada após o decurso de novo interregno mínimo de 01 (um) ano, contado:

15.13.14.1. Da vigência do acordo, dissídio ou convenção coletiva anterior, em relação aos
Rua Júlio de Castilhos, 254 – Centro – Garibaldi-RS CEP: 95720-000



ESTADO DO RIO GRANDE DO SUL
PREFEITURA MUNICIPAL DE GARIBALDI

custos decorrentes de mão de obra;

15.13.14.2. Do último reajuste aprovado por autoridade governamental ou realizado por determinação legal ou normativa, para os insumos discriminados na Planilha de Custos e Formação de Preços que estejam diretamente vinculados ao valor de preço público (tarifa); e

15.13.14.3. Do dia em que se completou um ou mais anos da apresentação da proposta, em relação aos custos sujeitos à variação de preços do mercado;

15.13.15. Caso, na data da prorrogação contratual, ainda não tenha sido celebrado o novo acordo, dissídio ou convenção coletiva da categoria, ou ainda não tenha sido possível à CONTRATANTE ou à CONTRATADA proceder aos cálculos devidos, deverá ser inserida cláusula no termo aditivo de prorrogação para resguardar o direito futuro à repactuação, a ser exercido tão logo se disponha dos valores reajustados, sob pena de preclusão.

15.13.16. A repactuação de preços será formalizada por apostilamento ou termo aditivo.

OBSERVAÇÃO: o prazo para resposta ao pedido de repactuação de preços será, preferencialmente de 1 (um) mês, contado da data do fornecimento da documentação.

16 – DOS PRAZOS E DO FORNECIMENTO

16.1. O prazo estimado para a execução dos serviços objeto da contratação é de 12 (doze) meses, contínuos, com início imediato após a assinatura do contrato, com execução ininterrupta ao longo do período contratual, prorrogável nos termos da Lei nº 14.133/2021.

16.1.1. A data base para contagem dos prazos contratuais será definida a partir da homologação da licitação e estará registrada no contrato firmado entre as partes.

16.2. A contratada deverá fazer a entrega e a instalação dos materiais no prazo máximo de 15 (quinze) dias úteis, contados a partir da data de emissão do empenho e da ordem de serviço.

16.3. Não haverá cronograma fixo de execução, sendo o planejamento ajustado conforme as demandas encaminhadas pela Secretaria.

16.4. A aceitação do objeto somente será efetivada após ter sido o mesmo considerado satisfatório, pela fiscalização do(s) contrato(s), ficando a empresa fornecedora obrigada a substituí-lo, em parte ou integralmente, em tempo hábil, sempre que ocorrerem falhas.

17 – DO PAGAMENTO

17.1. Os pagamentos serão efetuados mensalmente, conforme os serviços executados, até o 30º (trigésimo) dia, contado a partir do recebimento da respectiva nota fiscal no setor de empenhos, desde que haja a devida comprovação da prestação dos serviços, atestada pelo fiscal, conforme Calendário de Pagamentos a Fornecedores, correndo a despesa na:

ÓRGÃO 14 - SEC. MUN. DE SEGURANÇA E MOBILIDADE URBANA

UNIDADE 1 - SEC. MUN. DE SEGURANÇA E MOBILIDADE URBANA

06.452.0008.1400.0001 - IMPLANTAÇÃO DE EQUIPAMENTOS PARA SEGURANÇA DE TRÂNSITO

4.4.90.52.00.00.00.00 - EQUIPAMENTOS E MATERIAL PERMANENTE (1451)

4.4.90.52.99.01.00.00 - MOBILIÁRIO URBANO (145199)

17.2. A forma de pagamento será por meio de crédito em conta bancária, devendo a contratada informar banco, agência, operação e número da conta bancária em nome da contratada, ou através de boleto de cobrança bancária.

a) Quando a cobrança ocorrer por boleto, o mesmo somente poderá ser emitido com código de barra padrão FEBRABAN com vencimento apresentação.

17.3. Caso o objeto do certame seja passível de retenção de imposto, conforme IN/RFB 1234/12 e IN/RFB 971/09, a contratada ficará sujeita à aplicação desta.

17.4. A nota fiscal/fatura emitida pelo fornecedor deverá conter, em local de fácil visualização, a indicação do nº do Pregão e da Ordem de Fornecimento, a fim de se acelerar o trâmite de recebimento do material e posterior liberação do documento fiscal para pagamento.

17.5. Na hipótese de existência de erros na nota fiscal de cobrança e/ou outra circunstância que impeça a liquidação da despesa, o pagamento será interrompido e ficará pendente até que a



ESTADO DO RIO GRANDE DO SUL
PREFEITURA MUNICIPAL DE GARIBALDI

CONTRATADA adote as medidas saneadoras, voltando a correr na sua íntegra após a CONTRATADA ter solucionado o problema, seguindo a legislação vigente quanto à ordem cronológica de pagamentos do CONTRATANTE.

17.6. Em caso de atraso no pagamento por parte e por motivação da contratante, o valor devido será atualizado monetariamente com base no IPCA (IBGE), considerando-se a variação no período compreendido entre a data do vencimento e a data do efetivo pagamento.

18 – DAS OBRIGAÇÕES

18.1. Das obrigações da CONTRATADA:

- a) prestar os serviços na forma ajustada;
- b) Arcar com todas as despesas relativas ao objeto com taxas, impostos, obrigações trabalhistas, ou quaisquer outros acréscimos legais correrão por conta exclusiva do Contratado;
- c) manter durante toda a execução do contrato, em compatibilidade com as obrigações por ele assumidas, todas as condições de habilitação e qualificação exigidas na licitação;
- d) apresentar durante a execução do contrato, se solicitado, documentos que comprovem estar cumprindo legislação em vigor quanto às obrigações assumidas na presente licitação, em especial, encargos sociais, trabalhistas, previdenciários, tributários, fiscais e comerciais;
- e) assumir inteira responsabilidade pelas obrigações fiscais decorrentes da execução do presente contrato.
- f) Comunicar à Administração Municipal, por escrito, qualquer anormalidade de caráter urgente, e prestar os esclarecimentos quando solicitado pelo Município;

18.2. DO MUNICÍPIO:

- a) Prestar informações e os esclarecimentos atinentes ao objeto, que venham a ser solicitados pela licitante;
- b) Efetuar o pagamento nas condições e preços pactuados;
- c) Fiscalizar a execução do objeto do contrato por meio de servidor designado;

19 – DAS SANÇÕES ADMINISTRATIVAS

19.1. O licitante ou o contratado será responsabilizado administrativamente pelas seguintes infrações:

- a) Dar causa à inexecução parcial do contrato;
- b) Dar causa à inexecução parcial do contrato que cause grave dano à Administração, ao funcionamento dos serviços públicos ou ao interesse coletivo;
- c) Dar causa à inexecução total do contrato;
- d) Deixar de entregar a documentação exigida para o certame;
- e) Não manter a proposta, salvo em decorrência de fato superveniente devidamente justificado;
- f) Não celebrar o contrato ou não entregar a documentação exigida para a contratação, quando convocado dentro do prazo de validade de sua proposta;
- g) Ensejar o retardamento da execução ou da entrega do objeto da licitação sem motivo justificado;
- h) Apresentar declaração ou documentação falsa exigida para o certame ou prestar declaração falsa durante a licitação ou a execução do contrato;
- i) Fraudar a licitação ou praticar ato fraudulento na execução do contrato;
- j) comportar-se de modo inidôneo ou cometer fraude de qualquer natureza;
- k) Praticar atos ilícitos com vistas a frustrar os objetivos da licitação;
- l) praticar ato lesivo previsto no art. 5º da Lei nº 12.846, de 1º de agosto de 2013.
- m) Não assinar a ata de registro de preços, **se for o caso.**

19.2. Serão aplicadas ao responsável pelas infrações administrativas previstas no item 19.1 deste edital as seguintes sanções:

- a) advertência, quando der causa à inexecução parcial do contrato, e não se justificar a



ESTADO DO RIO GRANDE DO SUL
PREFEITURA MUNICIPAL DE GARIBALDI

imposição de penalidade mais grave.

b) multa, a ser calculada na forma do edital ou do contrato, não podendo ser inferior a 0,5% (cinco décimos por cento) nem superior a 30% (trinta por cento) do valor do contrato, que será aplicada ao responsável por qualquer das infrações administrativas previstas no item 19.1.

c) impedimento de licitar e contratar, pelo prazo máximo de 3 (três) anos, quando do cometimento das infrações administrativas previstas nas alíneas "b", "c", "d", "e", "f" e "g" do item 19.1, quando não se justificar a imposição de penalidade mais grave.

d) declaração de inidoneidade para licitar ou contratar, quando do cometimento das infrações administrativas previstas nas alíneas "h", "i", "j", "l" e "m" do item 19.1, bem como pelas infrações administrativas previstas nas alíneas "b", "c", "d", "e", "f" e "g", do item 19.1 que justifiquem a imposição de penalidade mais grave que a sanção referida na alínea c do item 19.2, que impedirá o responsável de licitar ou contratar no âmbito da Administração Pública direta e indireta de todos os entes federativos, pelo prazo mínimo de 3 (três) anos e máximo de 6 (seis) anos.

e) multa de 2% sobre o valor total do contrato, além das penalidades já utilizadas e previstas na legislação, em caso de descumprimento de normas trabalhistas.

f) No caso da alínea "n", suspensão do direito de licitar e contratar com a Administração pelo prazo de até 2 anos e multa de 10% sobre o valor do último lance ofertado.

19.2.1. As sanções previstas nas alíneas "a", "c" e "d" do item 19.2 do presente Edital poderão ser aplicadas cumulativamente com a prevista na alínea "b" do mesmo item.

18.2. Na aplicação das sanções serão considerados:

d) A natureza e a gravidade da infração cometida.

e) As peculiaridades do caso concreto

f) As circunstâncias agravantes ou atenuantes

g) Os danos que dela provierem para a Administração Pública

h) A implantação ou o aperfeiçoamento de programa de integridade, conforme normas e orientações dos órgãos de controle.

19.3. A sanção estabelecida na alínea "d" do item 19.2 será precedida de análise jurídica e observará e será aplicada pela autoridade máxima municipal;

19.4. Se a multa aplicada e as indenizações cabíveis forem superiores ao valor de pagamento eventualmente devido pela Administração ao contratado, além da perda desse valor, a diferença será descontada da garantia prestada ou será cobrada judicialmente.

19.5. A aplicação das sanções previstas no item 19.2 deste Edital não exclui, em hipótese alguma, a obrigação de reparação integral do dano causado à Administração Pública.

19.6. Na aplicação da sanção prevista no item 19.2, alínea "b", do presente edital, será facultada a defesa do interessado no prazo de 15 (quinze) dias úteis, contado da data de sua intimação.

19.7. Para aplicação das sanções previstas nas alíneas "c" e "d" do item 19.2 do presente Edital dependerá de instauração de processo de responsabilização, a ser conduzido por comissão composta de no mínimo 3 (três) servidores, que avaliará fatos e circunstâncias conhecidos e intimará o licitante ou o contratado para, no prazo de 15 (quinze) dias úteis, contado da data de intimação, apresentar defesa escrita e especificar as provas que pretenda produzir.

19.7.1. Na hipótese de deferimento de pedido de produção de novas provas ou de juntada de provas julgadas indispensáveis pela comissão, o licitante ou o contratado poderá apresentar alegações finais no prazo de 15 (quinze) dias úteis, contado da data da intimação.

19.7.2. Serão indeferidas pela comissão, mediante decisão fundamentada, provas ilícitas, impertinentes, desnecessárias, protelatórias ou intempestivas.

19.8. A personalidade jurídica poderá ser desconsiderada sempre que utilizada com abuso do direito para facilitar, encobrir ou dissimular a prática dos atos ilícitos previstos nesta Lei ou para provocar confusão patrimonial, e, nesse caso, todos os efeitos das sanções aplicadas à pessoa jurídica serão estendidos aos seus administradores e sócios com poderes de administração, a pessoa jurídica sucessora ou a empresa do mesmo ramo com relação de coligação ou controle, de fato ou de direito, com o sancionado, observados, em todos os casos, o contraditório, a ampla defesa e a



ESTADO DO RIO GRANDE DO SUL
PREFEITURA MUNICIPAL DE GARIBALDI

obrigatoriedade de análise jurídica prévia.

19.9. Sobrevindo aplicação de nova penalidade no curso do período das sanções previstas nas alíneas "c" e "d" do item 19.2 deste edital, será somado ao período remanescente o fixado na nova decisão condenatória, reiniciando-se os efeitos das sanções.

19.9.1. Na soma envolvendo sanções previstas nas alíneas "c" e "d" do item 19.2, observar-se-á o prazo máximo de 6 (seis) anos em que o condenado poderá ficar proibido de licitar ou contratar com a Administração Pública Municipal.

19.9.2. Para o cálculo da soma contam-se as condenações em meses, desprezando-se os dias, respeitando-se o limite máximo previsto no item 19.10.1 deste edital, orientado pelo termo inicial da primeira condenação.

19.10. É admitida a reabilitação do licitante ou contratado perante a própria autoridade que aplicou a penalidade, exigidos, cumulativamente:

a) Reparação integral do dano causado à Administração Pública;

b) Pagamento da multa;

c) transcurso do prazo mínimo de 1 (um) ano da aplicação da penalidade, no caso de impedimento de licitar e contratar, ou de 3 (três) anos da aplicação da penalidade, no caso de declaração de inidoneidade;

d) Cumprimento das condições de reabilitação definidas no ato punitivo;

e) Análise jurídica prévia, com posicionamento conclusivo quanto ao cumprimento dos requisitos definidos neste artigo.

19.10.1. A reabilitação alcança quaisquer penas aplicadas em decisão definitiva, assegurando ao licitante e ao contratado o sigilo dos registros sobre o seu processo e condenação.

20 - DAS DISPOSIÇÕES GERAIS

20.1. Quaisquer informações ou dúvidas de ordem técnica, bem como aquelas decorrentes de interpretação do edital, deverão ser solicitadas ao Setor de Licitações, sito na Rua Júlio de Castilhos, nº 254, pelo telefone (54) 3462-8228 ou através do e-mail licitacoes@garibaldi.rs.gov.br, no horário compreendido entre as 8h às 11h30min e das 13h30min às 17h, preferencialmente, com antecedência mínima de 03 (três) dias da data marcada para abertura do certame.

20.2. Ocorrendo decretação de feriado ou qualquer fato superveniente que impeça a realização de ato do certame na data marcada, a data constante deste edital será transferida, automaticamente, para o primeiro dia útil ou de expediente normal subsequente ao ora fixado.

20.3. Para agilização dos trabalhos, solicita-se que as licitantes façam constar na documentação o seu endereço, e-mail e o número de telefone.

20.4. Todos os documentos exigidos no presente instrumento convocatório deverão ser apresentados em original ou por qualquer processo de cópia autenticada por tabelião ou servidor do Município, ainda, publicação em órgão da imprensa oficial. Os documentos extraídos de sistemas informatizados (Internet) ficarão sujeitos à verificação da autenticidade de seus dados e de sua validade, pela Administração.

20.5. A proponente que vier a ser contratada ficará obrigada a aceitar, nas mesmas condições contratuais, os acréscimos ou supressões que se fizerem necessários, por conveniência da Administração, dentro do limite permitido pelo artigo 125 da Lei nº 14.133/2021, sobre o valor inicial atualizado do contratado.

20.6. Após a apresentação da proposta, não caberá desistência, salvo por motivo justo decorrente de fato superveniente e aceito pelo pregoeiro.

20.7. A apresentação de proposta significa a aceitação dos termos desta licitação e vincula as partes nos termos do diploma jurídico que a rege.

20.8. Administração tem a prerrogativa de fiscalizar o cumprimento satisfatório do objeto da presente licitação, por meio de agente designado para tal função, conforme o disposto na Lei nº 14.133/2021.

20.9. Na contagem dos prazos estabelecidos neste Edital e seus Anexos, excluir-se-á o dia do início e incluir-se-á o do vencimento. Só se iniciam e vencem os prazos em dias de expediente na



ESTADO DO RIO GRANDE DO SUL
PREFEITURA MUNICIPAL DE GARIBALDI

Administração.

20.10. Este edital está à disposição dos interessados no horário das 8 horas às 11 horas e 30 minutos e das 13h30min às 17h, na Prefeitura Municipal de Garibaldi, na Rua Júlio de Castilhos, nº 254, telefone (54) 3462-8228, ou, no site www.garibaldi.rs.gov.br.

20.11. São anexos deste Edital:

ANEXO I - MODELO DE CREDENCIAMENTO

ANEXO II - MODELO DE DECLARAÇÕES

ANEXO III – MODELO DE PROPOSTA DE PREÇOS

ANEXO IV – MODELO DE MINUTA DE CONTRATO

ANEXO V – TERMO DE REFERÊNCIA

20.12. Fica eleito, de comum acordo entre as partes, o Foro da Comarca de Garibaldi, para dirimir quaisquer litígios oriundos da licitação e do contrato decorrente, com expressa renúncia a outro qualquer, por mais privilegiado que seja.

Garibaldi, 07 de maio de 2026.

LUCIANE BARUFFI PASTORIO
Secretária Municipal de Segurança e
Mobilidade Urbana

JÉSSICA PIMENTEL DA SILVA
Departamento de Compras e Licitações

Com exceção do "objeto", sobre o qual está Assessoria Jurídica não possui conhecimento técnico para se manifestar, este edital se encontra examinado e aprovado por esta Assessoria.

RIDAN COSER VILLA – OAB/RS 132.546
Assessor Jurídico
Procuradoria Geral do Município



ESTADO DO RIO GRANDE DO SUL
PREFEITURA MUNICIPAL DE GARIBALDI

**A N E X O I – MODELO DE CREDENCIAMENTO
PREGÃO Nº ____/2026**

CREDENCIAMENTO

CREDENCIADO

Nome: _____

Nacionalidade: _____ Estado Civil: _____

Endereço: _____ Profissão: _____

Nº da Identidade: _____ CPF: _____

E-mail: _____

EMPRESA CREDENCIADORA

Nome: _____

Endereço: _____

CNPJ/MF: _____ Inscrição Estadual: _____

Através deste instrumento de credenciamento, a empresa acima descrita, nomeia o CREDENCIADO acima qualificado, para seu representante na licitação, modalidade Pregão Eletrônico nº __, promovida pelo Município de Garibaldi, conferindo-lhe todos os poderes necessários para a prática dos atos licitatórios previstos na Lei Federal nº 14.133 de 1º de abril de 2021 e Decreto nº 4.765/2023, podendo o mesmo tudo assinar e requerer, em especial, ofertar lances, protestar, ingressar com manifestação de recursos, receber notificações, abdicar de direitos e assinar contratos e aditivos oriundos daquele certame licitatório.

_____ de ____ de _____.

NOME DO RESPONSÁVEL EMPRESA CREDENCIADORA



ESTADO DO RIO GRANDE DO SUL
PREFEITURA MUNICIPAL DE GARIBALDI

**A N E X O II – MODELO DE DECLARAÇÃO CONJUNTA
PREGÃO Nº ____/2026**

DADOS DA EMPRESA

RAZÃO SOCIAL: _____

CNPJ/MF/Nº _____ INSCRIÇÃO ESTADUAL: _____

ENDEREÇO: _____

Na qualidade de representante legal da empresa acima descrita, declaro sob as penas da lei e para fins da licitação Modalidade Pregão Eletrônico nº ____, que a Empresa por mim apresentada:

- () não está suspensa temporariamente da participação em licitações, nem impedida de contratar com o Poder Público e, da mesma forma não está na situação de empresa inidônea para licitar ou contratar com o Poder Público.
- () não emprega menor de dezoito anos em trabalho noturno, perigoso ou insalubre e não emprega menor de dezesseis anos.
- () cumpre os requisitos para a habilitação e a conformidade de sua proposta com as exigências do edital, como condição de participação.
- () está em observância ao limite de R\$ 4.800.000,00 na licitação, limitada às microempresas e às empresas de pequeno porte que, no ano-calendário de realização da licitação, ainda não tenham celebrado contratos com a Administração Pública cujos valores somados extrapolem a receita bruta máxima admitida para fins de enquadramento como empresa de pequeno porte.
- () apresenta proposta econômica que compreende a integralidade dos custos para atendimento dos direitos trabalhistas assegurados na Constituição Federal, nas leis trabalhistas, nas normas infralegais, nas convenções coletivas de trabalho e nos termos de ajustamento de conduta vigentes na data de entrega.
- () não possui empregados executando trabalho degradante ou forçado, observando o disposto nos incisos III e IV do art. 1º e no inciso III do art. 5º da Constituição Federal;
- () cumpre as exigências de reserva de cargos para pessoa com deficiência e para reabilitado da Previdência Social, nos limites previstos no art. 93 da Lei nº 8.213, de 24 de julho de 1991.
- () não mantém vínculo de natureza técnica, comercial, econômica, financeira, trabalhista ou civil com dirigente do órgão ou entidade contratante ou com agente público que desempenhe função na licitação ou atue na fiscalização ou na gestão do contrato, ou que deles seja cônjuge, companheiro ou parente em linha reta, colateral ou por afinidade, até o terceiro grau, conforme art. 14, IV da Lei nº 14.133/2021.

Ressalva CASO EMPREGUE MENOR: emprega menor, a partir de quatorze anos, na condição de aprendiz ().

LOCAL: _____, _____ de _____ de _____.

ASSINATURA:

NOME:



ESTADO DO RIO GRANDE DO SUL
PREFEITURA MUNICIPAL DE GARIBALDI

A N E X O III – MODELO DE PROPOSTA DE PREÇOS
PREGÃO Nº ____/2026

PROPOSTA DE PREÇOS

Empresa _____
Endereço _____
CNPJ/MF/Nº _____ Insc.Estadual: _____
Fone/Fax _____ e-mail: _____
Data da abertura: **29 DE MAIO DE 2026** Horário: **08 horas e 30 minutos**
Conta Bancária para depósito para pagamento em caso de ser vencedor:
Banco _____ Nº Agência _____ Nº Conta nº _____
Declaro-me de pleno acordo com os termos e condições do Edital modalidade **Pregão Eletrônico nº ____/2026**, apresentando a seguinte proposta financeira, para fornecimento do seguinte serviço:

1.1. A presente licitação tem por objeto a contratação de empresa especializada para fornecimento e a instalação de dispositivos de proteção e segurança, compreendendo corrimãos com guarda-corpo e bolardos, nos termos da tabela abaixo, conforme condições e exigências estabelecidas neste edital.

ITEM	ESPECIFICAÇÃO	UNID.	QUANT. ATÉ	VALOR UNITÁRIO	VALOR TOTAL ATÉ
1	Fornecimento e instalação de corrimão, com guarda-corpo, fabricado em aço, com pintura eletrostática em epóxi, acabamento acetinado, na cor preta. Modelo conforme Anexo I do Termo de Referência.	m	1.500		
2	Fornecimento e instalação de bolardo metálico, cilíndrico, diâmetro nominal de 100mm, altura total de 1,60m, com fita refletiva de 2" e pintura epóxi, acabamento acetinado, na cor preta. Modelo conforme Anexo II do Termo de Referência.	UN	100		

1.2 O fornecimento dos dispositivos deverá observar os modelos padronizados adotados pelo Município e sua instalação deverá atender integralmente às normas técnicas e demais dispositivos legais aplicáveis.

1.3. Os bens a serem adquiridos possuem natureza técnica e deverão atender integralmente às especificações estabelecidas no Termo de Referência, bem como aos projetos em anexo ao Termo de Referência, observando-se padrões mínimos de qualidade, resistência estrutural, durabilidade e acabamento adequados à instalação e uso em espaços públicos.

1.4. Os guarda-corpos deverão ser confeccionados em aço, estruturados em módulos com comprimento de 2,00 m e altura de 0,92 m, conforme detalhamento constante no Anexo I do Termo de Referência.

1.4.1 A distância mínima entre a base inferior do guarda-corpo e o pavimento deverá ser de 0,10 m, admitindo-se ajustes dimensionais necessários em função da inclinação ou irregularidade do terreno, de modo a garantir a adequada instalação e estabilidade do conjunto.

1.5. Os corrimãos deverão ser confeccionados em aço, conforme modelo e especificações constantes no projeto (vide Anexo I do Termo de Referência), sendo compostos por dois perfis:

I – um tubo cilíndrico (passa-mão), com diâmetro externo de 50 mm e espessura de parede de 2,25 mm;

II – um tubo de seção quadrada, com lado de 50 mm e espessura de parede de 2,25 mm.

1.5.1. A distância entre esses dois perfis deverá ser de 100 mm.



ESTADO DO RIO GRANDE DO SUL
PREFEITURA MUNICIPAL DE GARIBALDI

1.5.2. O tubo cilíndrico destinado ao passa-mão deverá ser executado de forma contínua ao longo de toda a extensão do corrimão, com montagem e ajuste realizados no local de instalação (in loco). No Anexo I do Termo de Referência consta o detalhamento construtivo referente ao acabamento das extremidades dos corrimãos, o qual deverá ser rigorosamente observado durante a fabricação e instalação dos elementos.

1.6. O guarda-corpo e o corrimão deverão receber pintura eletrostática a pó, à base de resina epóxi, com acabamento acetinado, na cor preta, mínimo de 300 µm.

1.7. Os bolardos deverão ser confeccionados em tubo de aço, com diâmetro de 100 mm e espessura de parede de 3,0 mm, possuindo comprimento total de 1,60 m, conforme Anexo II do Termo de Referência.

1.7.1. Após a instalação, deverá permanecer uma altura livre de 0,80 m em relação ao nível do pavimento acabado.

1.7.2 A fixação dos bolardos deverá ser realizada por meio de chumbamento no solo com utilização de concreto, de modo a garantir adequada estabilidade, resistência mecânica e durabilidade do elemento instalado.

1.8. Não é admitida a subcontratação do objeto contratual.

1.9. A execução do objeto será realizada por demanda, de forma parcelada, conforme programação definida pela Secretaria Municipal de Segurança e Mobilidade Urbana. Não será exigida quantidade mínima para cada item.

1.10. A contratada deverá fazer a entrega e a instalação dos materiais no prazo máximo de 15 (quinze) dias úteis, contados a partir da data de emissão do empenho e da ordem de serviço.

1.10.1. Esse prazo poderá ser prorrogado mediante justificativa aceita pela Administração.

1.11. Não haverá cronograma fixo de execução, sendo o planejamento ajustado conforme as demandas encaminhadas pela Secretaria.

1.12. Os locais de instalação serão informados previamente à Contratada, podendo incluir praças, esquinas e outras áreas públicas, tanto na zona urbana quanto rural. Os horários de execução deverão se adequar às normas municipais e à conveniência da Administração.

1.13. A contratada deverá mobilizar equipe técnica própria, devidamente qualificada, bem como os equipamentos e materiais necessários para a correta execução dos serviços, conforme as especificações do projeto.

1.14. A execução será fiscalizada por servidor designado, com possibilidade de medições e registros formais do andamento das atividades, visando assegurar o cumprimento técnico e contratual.

1.15. Todo o serviço deverá ser entregue totalmente implantado, em pleno funcionamento e em conformidade com os projetos e normas técnicas aplicáveis, não cabendo ao Município qualquer ônus adicional referente a materiais, logística ou execução.

1.16. Os bens poderão ser rejeitados, no todo ou em parte, inclusive antes do recebimento provisório, quando em desacordo com as especificações constantes no Termo de Referência e na proposta, devendo ser substituídos no prazo de 05 (cinco) dias, a contar da notificação da contratada, às suas custas, sem prejuízo da aplicação das penalidades.

1.17. O prazo de vigência da contratação é de 12 (doze) meses contados da assinatura do contrato, prorrogável por até 05 anos, na forma do artigo 106 da Lei nº 14.133/2021.

O município de Garibaldi é optante de assinaturas digitais e deve atender as especificações contidas no Decreto Municipal nº 4.765/2023.

Caso a empresa seja optante de assinatura digital, favor informar o responsável legal, CPF e-mail para envio da documentação:

Nome: _____ CPF: _____ E-mail: _____

Validade da Proposta: 60 dias

Local: _____, ____ de _____ de _____.

Assinatura: _____

Nome do Responsável: _____



ESTADO DO RIO GRANDE DO SUL
PREFEITURA MUNICIPAL DE GARIBALDI

A N E X O IV - MINUTA DE CONTRATO
PREGÃO Nº ____/2026

O presente termo trata-se de uma minuta podendo ocorrer alterações quando de sua formalização, desde que não afetem cláusulas p \acute treas do edital, cabendo ao contratante sua confer \acute ncia por ocasi \acute o da assinatura.

Contrato celebrado entre o **MUNICÍPIO DE GARIBALDI/RS**, sito na Rua Júlio de Castilhos, 254, inscrito no CNPJ nº 88.594.999/0001-95, através da Secretaria Municipal de Segurança e Mobilidade Urbana, representada neste ato pela Secretária LUCIANE BARUFFI PASTORIO, nomeada pela portaria nº xxx/xxxx e portadora da matrícula funcional nº xxxx, doravante denominada CONTRATANTE e, a **empresa XXXXXXXXXXXXXXXXXXXXXXXXXX**, com sede na Rua, nº, Bairro, no município de, RS, CEP:, inscrita no CNPJ sob nº, neste ato devidamente representada por sua responsável legal XXXXXXXXXXXXXXXXXXXXXXXXXX, conforme Certificado de Condição de Microempreendedor Individual (MEI), a seguir denominada CONTRATADA, em observância às disposições da Lei nº 14.133, de 1º de abril de 2021, e demais legislaç \acute o aplicável, tem entre si justo e acordado celebrar o presente Contrato de Prestaç \acute o de Serviç \acute os, oriundo do Processo de Licitaç \acute o por Preg \acute o Eletr \acute nico nº 047/2026 e pelas condiç \acute es que estipulam a seguir.

CLÁUSULA PRIMEIRA - DO OBJETO

1.1. O presente instrumento tem por objeto a contrataç \acute o de empresa especializada para fornecimento e a instalaç \acute o de dispositivos de proteç \acute o e seguranç \acute a, compreendendo corrim \acute es com guarda-corpo e bolardos, nos termos da tabela abaixo, conforme condiç \acute es e exig \acute ncias estabelecidas no edital de Preg \acute o Eletr \acute nico nº 047/2026.

ITEM	ESPECIFICAÇ \acute O	UNID.	QUANT. ATÉ
1	Fornecimento e instalaç \acute o de corrim \acute o, com guarda-corpo, fabricado em aço, com pintura eletrostática em epóxi, acabamento acetinado, na cor preta. Modelo conforme Anexo I do Termo de Refer \acute ncia.	m	1.500
2	Fornecimento e instalaç \acute o de bolardo metálico, cilíndrico, diâmetro nominal de 100mm, altura total de 1,60m, com fita refletiva de 2" e pintura epóxi, acabamento acetinado, na cor preta. Modelo conforme Anexo II do Termo de Refer \acute ncia.	UN	100

1.2 O fornecimento dos dispositivos dever \acute a observar os modelos padronizados adotados pelo Município e sua instalaç \acute o dever \acute a atender integralmente às normas t \acute cnicas e demais dispositivos legais aplicáveis.

1.3. Os bens a serem adquiridos possuem natureza t \acute cnica e dever \acute o atender integralmente às especificaç \acute es estabelecidas no Termo de Refer \acute ncia, bem como aos projetos em anexo ao Termo de Refer \acute ncia, observando-se padr \acute es m \acute imos de qualidade, resist \acute ncia estrutural, durabilidade e acabamento adequados à instalaç \acute o e uso em espaç \acute os p \acute licos.

1.4. Os guarda-corpos dever \acute o ser confeccionados em aço, estruturados em m \acute dulos com comprimento de 2,00 m e altura de 0,92 m, conforme detalhamento constante no Anexo I do Termo de Refer \acute ncia.

1.4.1 A dist \acute ncia m \acute nima entre a base inferior do guarda-corpo e o pavimento dever \acute a ser de 0,10 m, admitindo-se ajustes dimensionais necess \acute rios em funç \acute o da inclinaç \acute o ou irregularidade do terreno, de modo a garantir a adequada instalaç \acute o e estabilidade do conjunto.

1.5. Os corrim \acute es dever \acute o ser confeccionados em aço, conforme modelo e especificaç \acute es constantes no projeto (vide Anexo I do Termo de Refer \acute ncia), sendo compostos por dois perfis:

I – um tubo cilíndrico (passa-m \acute o), com diâmetro externo de 50 mm e espessura de parede de 2,25 mm;

II – um tubo de seç \acute o quadrada, com lado de 50 mm e espessura de parede de 2,25 mm.

1.5.1. A dist \acute ncia entre esses dois perfis dever \acute a ser de 100 mm.



ESTADO DO RIO GRANDE DO SUL
PREFEITURA MUNICIPAL DE GARIBALDI

1.5.2. O tubo cilíndrico destinado ao passa-mão deverá ser executado de forma contínua ao longo de toda a extensão do corrimão, com montagem e ajuste realizados no local de instalação (in loco). No Anexo I do Termo de Referência consta o detalhamento construtivo referente ao acabamento das extremidades dos corrimãos, o qual deverá ser rigorosamente observado durante a fabricação e instalação dos elementos.

1.6. O guarda-corpo e o corrimão deverão receber pintura eletrostática a pó, à base de resina epóxi, com acabamento acetinado, na cor preta, mínimo de 300 µm.

1.7. Os bolardos deverão ser confeccionados em tubo de aço, com diâmetro de 100 mm e espessura de parede de 3,0 mm, possuindo comprimento total de 1,60 m, conforme Anexo II do Termo de Referência.

1.7.1. Após a instalação, deverá permanecer uma altura livre de 0,80 m em relação ao nível do pavimento acabado.

1.7.2 A fixação dos bolardos deverá ser realizada por meio de chumbamento no solo com utilização de concreto, de modo a garantir adequada estabilidade, resistência mecânica e durabilidade do elemento instalado.

1.8. Não é admitida a subcontratação do objeto contratual.

1.9. A execução do objeto será realizada por demanda, de forma parcelada, conforme programação definida pela Secretaria Municipal de Segurança e Mobilidade Urbana. Não será exigida quantidade mínima para cada item.

1.10. A contratada deverá fazer a entrega e a instalação dos materiais no prazo máximo de 15 (quinze) dias úteis, contados a partir da data de emissão do empenho e da ordem de serviço.

1.10.1. Esse prazo poderá ser prorrogado mediante justificativa aceita pela Administração.

1.11. Não haverá cronograma fixo de execução, sendo o planejamento ajustado conforme as demandas encaminhadas pela Secretaria.

1.12. Os locais de instalação serão informados previamente à Contratada, podendo incluir praças, esquinas e outras áreas públicas, tanto na zona urbana quanto rural. Os horários de execução deverão se adequar às normas municipais e à conveniência da Administração.

1.13. A contratada deverá mobilizar equipe técnica própria, devidamente qualificada, bem como os equipamentos e materiais necessários para a correta execução dos serviços, conforme as especificações do projeto.

1.14. A execução será fiscalizada por servidor designado, com possibilidade de medições e registros formais do andamento das atividades, visando assegurar o cumprimento técnico e contratual.

1.15. Todo o serviço deverá ser entregue totalmente implantado, em pleno funcionamento e em conformidade com os projetos e normas técnicas aplicáveis, não cabendo ao Município qualquer ônus adicional referente a materiais, logística ou execução.

1.16. Os bens poderão ser rejeitados, no todo ou em parte, inclusive antes do recebimento provisório, quando em desacordo com as especificações constantes no Termo de Referência e na proposta, devendo ser substituídos no prazo de 05 (cinco) dias, a contar da notificação da contratada, às suas custas, sem prejuízo da aplicação das penalidades.

1.17. O prazo de vigência da contratação é de 12 (doze) meses contados da assinatura do contrato, prorrogável por até 05 anos, na forma do artigo 106 da Lei nº 14.133/2021.

CLÁUSULA SEGUNDA – DO PREÇO E DO PAGAMENTO

2.1. A Contratante pagará à Contratada, pelo item o valor total de R\$...... (), conforme especificação dos objetos a seguir:

ITEM	ESPECIFICAÇÃO	UNID.	QUANT. ATÉ	VALOR UNITÁRIO	VALOR TOTAL ATÉ
1	Fornecimento e instalação de corrimão, com guarda-corpo, fabricado em aço, com pintura eletrostática em epóxi, acabamento acetinado, na cor preta. Modelo conforme Anexo I do Termo de Referência.	m	1.500		
2	Fornecimento e instalação de bolardo metálico, cilíndrico, diâmetro nominal de 100mm, altura total de 1,60m, com fita refletiva de 2" e pintura epóxi, acabamento acetinado, na cor preta. Modelo	UN	100		



ESTADO DO RIO GRANDE DO SUL
PREFEITURA MUNICIPAL DE GARIBALDI

conforme Anexo II do Termo de Referência.				
-------------------------------------------	--	--	--	--

2.2. Os pagamentos serão efetuados mensalmente, conforme os serviços executados, até o 30º (trigésimo) dia, contado a partir do recebimento da respectiva nota fiscal no setor de empenhos, desde que haja a devida comprovação da prestação dos serviços, atestada pelo fiscal, conforme Calendário de Pagamentos a Fornecedores, correndo a despesa na:

ÓRGÃO 14 - SEC. MUN. DE SEGURANÇA E MOBILIDADE URBANA
UNIDADE 1 - SEC. MUN. DE SEGURANÇA E MOBILIDADE URBANA
06.452.0008.1400.0001 - IMPLANTAÇÃO DE EQUIPAMENTOS PARA SEGURANÇA DE TRÂNSITO
4.4.90.52.00.00.00.00 - EQUIPAMENTOS E MATERIAL PERMANENTE (1451)
4.4.90.52.99.01.00.00 - MOBILIÁRIO URBANO (145199)

2.3. A forma de pagamento será por meio de crédito em conta bancária, devendo a contratada informar banco, agência, operação e número da conta bancária em nome da contratada, ou através de boleto de cobrança bancária.

a) Quando a cobrança ocorrer por boleto, o mesmo somente poderá ser emitido com código de barra padrão FEBRABAN com vencimento apresentação.

2.4. Caso o objeto do certame seja passível de retenção de imposto, conforme IN/RFB 1234/12 e IN/RFB 971/09, a contratada ficará sujeita à aplicação desta.

2.5. A nota fiscal/fatura emitida pelo fornecedor deverá conter, em local de fácil visualização, a indicação do nº do Pregão e da Ordem de Fornecimento, a fim de se acelerar o trâmite de recebimento do material e posterior liberação do documento fiscal para pagamento.

2.6. Na hipótese de existência de erros na nota fiscal de cobrança e/ou outra circunstância que impeça a liquidação da despesa, o pagamento será interrompido e ficará pendente até que a CONTRATADA adote as medidas saneadoras, voltando a correr na sua íntegra após a CONTRATADA ter solucionado o problema, seguindo a legislação vigente quanto à ordem cronológica de pagamentos do CONTRATANTE.

2.7. Em caso de atraso no pagamento por parte e por motivação da contratante, o valor devido será atualizado monetariamente com base no IPCA (IBGE), considerando-se a variação no período compreendido entre a data do vencimento e a data do efetivo pagamento.

CLÁUSULA TERCEIRA – DO VENCIMENTO DO CONTRATO, DO REAJUSTE, REPACTUAÇÃO E REEQUILÍBRIO

3.1. O prazo estimado para a execução dos serviços objeto da contratação é de 12 (doze) meses, contínuos, com início imediato após a assinatura do contrato, com execução ininterrupta ao longo do período contratual, prorrogável nos termos da Lei nº 14.133/2021.

3.1.1. A data base para contagem dos prazos contratuais será definida a partir da homologação da licitação e estará registrada no contrato firmado entre as partes.

3.2. O licitante vencedor receberá o termo de contrato ou o instrumento equivalente, preferencialmente via digital, para assinatura imediata, devendo devolver o documento no prazo máximo de 07 dias úteis do recebimento, podendo este prazo ser prorrogado 1 (uma) vez, por igual período, mediante solicitação da parte, devidamente justificada, e desde que o motivo apresentado seja aceito pela Administração.

3.3. Expirado o prazo sem assinatura, será facultado à Administração, convocar os licitantes remanescentes, na ordem de classificação, para a celebração do contrato nas condições propostas pelo licitante vencedor.

3.4. Decorrido o prazo de validade da proposta indicado no item 3.2. deste Edital, sem convocação para a contratação, ficarão os licitantes liberados dos compromissos assumidos.

3.5. Na hipótese de nenhum dos licitantes aceitar a contratação, a Administração, observados o valor estimado e sua eventual atualização nos termos do edital, poderá:

a) Convocar os licitantes remanescentes para negociação, na ordem de classificação, com vistas à obtenção de preço melhor, mesmo que acima do preço do adjudicatário;

b) Adjudicar e celebrar o contrato nas condições ofertadas pelos licitantes remanescentes, atendida a ordem classificatória, quando frustrada a negociação de melhor condição.

3.6. A recusa injustificada do adjudicatário em assinar o contrato ou o instrumento equivalente no prazo estabelecido pela Administração caracterizará o descumprimento total da obrigação assumida e o sujeitará às penalidades legalmente estabelecidas, previstas neste edital, e à imediata perda da garantia



ESTADO DO RIO GRANDE DO SUL
PREFEITURA MUNICIPAL DE GARIBALDI

de proposta em favor do órgão licitante.

3.7. A vencedora deverá observar durante a execução do contrato as normas técnicas aplicáveis ao serviço, bem como as normas de segurança do trabalho.

3.8. A vencedora deverá executar os serviços observando fielmente o Termo de Referência, inclusive em relação à qualidade dos materiais e ao cronograma de execução, e os termos da sua proposta.

3.9. A vencedora deverá manter, durante toda a execução contratual, todas as condições de habilitação e qualificação exigidas na licitação, inclusive quanto às contribuições para o FGTS e INSS relativa aos empregados utilizados na prestação do serviço, devendo apresentar mensalmente à Administração os comprovantes de pagamentos dos encargos trabalhistas e previdenciários.

3.10. Antes de formalizar ou prorrogar o prazo de vigência do contrato, a Administração verificará a regularidade fiscal do contratado, consultar o Cadastro Nacional de Empresas Inidôneas e Suspensas (Ceis) e o Cadastro Nacional de Empresas Punidas (Cnep), emitir as certidões negativas de inidoneidade, de impedimento e de débitos trabalhistas e juntá-las ao respectivo processo.

3.11. A gestão do presente contrato ou instrumento equivalente será feita pela servidora LUCIANE BARUFFI PASTORIO matrícula 6.900, tendo como obrigação:

- a) conferir a existência de empenho prévio à realização da despesa;
- b) acompanhar a publicação tempestiva do extrato do contrato;
- c) conferir a existência de designação de fiscal para o contrato celebrado pela Administração;
- d) controlar os limites de acréscimo e de supressão nas obras, serviços ou compras, inclusive em atas de registro de preços, em conformidade com a legislação;
- e) adotar as providências para a confecção tempestiva dos termos aditivos, quando for o caso, atendidas as formalidades previstas na legislação.

f) receber ou formular os pedidos de repactuação e de reequilíbrio econômico-financeiro, encaminhando-os para os órgãos competentes realizarem a análise correspondente, submetendo-os à autoridade;

g) deliberar sobre o pedido de substituição do responsável técnico, desde que este detenha experiência e qualificação equivalente ou superior ao substituído, a ser verificada de acordo com as regras do processo que deu origem à contratação;

h) examinar, periodicamente, a atualização e a adequação da documentação do contratado em relação às obrigações trabalhistas, previdenciárias e fiscais, notificando-o em caso de irregularidade, dando ciência à autoridade, sugerindo a aplicação de sanção e a rescisão contratual se persistir o descumprimento, observados ampla defesa e o contraditório;

i) manifestar-se sobre eventual pedido de subcontratação;

j) executar outras atividades determinadas pelo superior hierárquico.

3.12. O fiscal da prestação dos serviços será o servidor BRUNO CÉZAR TRENTIN, matrícula nº 6.933, que terá como obrigação:

a) conhecer os termos do processo de contratação e as condições do contrato, em especial os prazos, os cronogramas, as obrigações das partes, os casos de rescisão, a existência de cláusula de modificação do preço, se for o caso, e as hipóteses de aditamento;

b) acompanhar e fiscalizar a execução da obra, do serviço ou do fornecimento de bens, em estrita observância ao edital e ao contrato;

c) juntar documentos, registrar telefonemas, fazer anotações, redigir atas de reunião, anexar correspondências, inclusive as eletrônicas, e quaisquer documentos relativos à execução do contrato, no processo de fiscalização;

d) registrar todas as ocorrências durante a execução do contrato, solicitando ao Departamento Jurídico a notificação por escrito do contratado, que deverá conter determinação para saneamento das faltas ou defeitos observados em prazo a ser estipulado de acordo com o caso concreto;

e) fazer cumprir fielmente as obrigações avençadas, relatando por escrito e sugerindo à autoridade superior a aplicação das sanções, na forma do edital e do contrato, no caso de inadimplência, garantindo ao contratado o direito de defesa;

f) conferir a conclusão das etapas e o cumprimento das condições de pagamento;

g) dar recebimento provisório das obras, serviços e compras mediante termo circunstanciado;

h) dar recebimento definitivo das obras, serviços e compras mediante termo circunstanciado, se houver previsão expressa na portaria de designação; e

i) executar outras atividades determinadas pelo superior hierárquico.

3.13. A extinção do contrato poderá ser:



ESTADO DO RIO GRANDE DO SUL
PREFEITURA MUNICIPAL DE GARIBALDI

- a) determinada por ato unilateral e escrito da Administração, exceto no caso de descumprimento decorrente de sua própria conduta;
- b) consensual, por acordo entre as partes, por conciliação, por mediação ou por comitê de resolução de disputas, desde que haja interesse da Administração;
- c) determinada por decisão arbitral, em decorrência de cláusula compromissória ou compromisso arbitral, ou por decisão judicial.

3.14. DO REAJUSTE/REEQUILÍBRIO/REPACTUAÇÃO

3.14.1. No vencimento do contrato os preços poderão ser reajustados, se for o caso, até o índice do IPCA, com data-base vinculada à data do orçamento estimado, respeitado o interregno de um ano para concessão.

3.14.2. A contratada, em função da dinâmica do mercado, poderá solicitar a atualização dos preços vigentes, mediante solicitação à Administração Municipal, acompanhada de documentos que comprovem a procedência do pedido.

3.14.3. A atualização não poderá ultrapassar o preço praticado no mercado e deverá manter a diferença percentual apurada entre o preço originalmente constante da proposta e o preço de mercado vigente à época.

3.14.4. O pedido de reequilíbrio somente será analisado pela Administração Pública após a inequívoca comprovação da ocorrência do fato gerador que ensejou o alegado desequilíbrio no fluxo financeiro da Contratada.

3.14.5. Considerando-se que o equilíbrio exigido na relação contratual envolve uma contraposição entre encargos e vantagens, não serão concedidos reequilíbrios que ensejam impacto irrisório ao Contratante.

3.14.6. A base de cálculo do reajuste anual será o valor da proposta financeira apresentada, com o acréscimo, se houver, de eventuais correções inflacionárias decorrentes do decurso de prazo contratual, sendo descontada a porcentagem dos reequilíbrios concedidos durante a contratação.

3.14.7. Poderá haver repactuação sempre que houver regime de dedicação exclusiva de mão de obra ou predominância de mão de obra, mediante demonstração analítica da variação dos custos.

3.14.8. O pedido de repactuação deve solicitado pela CONTRATADA e observado o interregno mínimo de 01 (um) ano contado da data da apresentação da proposta ou da data da última repactuação, competindo à CONTRATADA justificar e comprovar a variação dos custos, apresentando memória de cálculo e planilhas apropriadas para análise e posterior aprovação da CONTRATANTE;

3.14.9. A repactuação poderá ser dividida em tantas parcelas quantas forem necessárias, em respeito ao princípio da anualidade do reajustamento dos preços da contratação, podendo ser realizada em momentos distintos para discutir a variação de custos que tenham sua anualidade resultante em datas diferenciadas, tais como os custos decorrentes da mão de obra e os custos decorrentes dos insumos necessários à execução do serviço.

3.14.10. O interregno mínimo de 01 (um) ano para a primeira repactuação será contado:

3.14.10.1. Para os custos relativos à mão de obra, vinculados à data-base da categoria profissional: a partir dos efeitos financeiros do acordo, dissídio ou convenção coletiva de trabalho, vigente à época da apresentação da proposta, relativo a cada categoria profissional abrangida pelo contrato;

3.14.10.2. Para os insumos discriminados na Planilha de Custos e Formação de Preços que estejam diretamente vinculados ao valor de preço público (tarifa): do último reajuste aprovado por autoridade governamental ou realizado por determinação legal ou normativa;

3.14.10.3. Para os demais custos, sujeitos à variação de preços do mercado (insumos não decorrentes da mão de obra): a partir da data limite para apresentação das propostas constantes do Edital.

3.14.11. Nas repactuações subsequentes à primeira, o interregno de um ano será computado da última repactuação correspondente à mesma parcela objeto de nova solicitação. Entende-se como última repactuação, a data em que iniciados seus efeitos financeiros, independentemente daquela em que celebrada ou apostilada.

3.14.12. O prazo para a CONTRATADA solicitar a repactuação encerra-se na data da prorrogação contratual subsequente ao novo acordo, dissídio ou convenção coletiva que fixar os novos custos de mão de obra da categoria profissional abrangida pelo contrato, ou na data do encerramento da vigência do contrato, caso não haja prorrogação.

3.14.13. Caso a CONTRATADA não solicite a repactuação tempestivamente, dentro do prazo acima fixado, ocorrerá a preclusão do direito à repactuação.



ESTADO DO RIO GRANDE DO SUL
PREFEITURA MUNICIPAL DE GARIBALDI

3.14.14. Nessas condições, se a vigência do contrato tiver sido prorrogada, nova repactuação só poderá ser pleiteada após o decurso de novo interregno mínimo de 01 (um) ano, contado:

3.14.14.1. Da vigência do acordo, dissídio ou convenção coletiva anterior, em relação aos custos decorrentes de mão de obra;

3.14.14.2. Do último reajuste aprovado por autoridade governamental ou realizado por determinação legal ou normativa, para os insumos discriminados na Planilha de Custos e Formação de Preços que estejam diretamente vinculados ao valor de preço público (tarifa); e

3.14.14.3. Do dia em que se completou um ou mais anos da apresentação da proposta, em relação aos custos sujeitos à variação de preços do mercado;

3.14.15. Caso, na data da prorrogação contratual, ainda não tenha sido celebrado o novo acordo, dissídio ou convenção coletiva da categoria, ou ainda não tenha sido possível à CONTRATANTE ou à CONTRATADA proceder aos cálculos devidos, deverá ser inserida cláusula no termo aditivo de prorrogação para resguardar o direito futuro à repactuação, a ser exercido tão logo se disponha dos valores reajustados, sob pena de preclusão.

3.14.16. A repactuação de preços será formalizada por apostilamento ou termo aditivo.

OBSERVAÇÃO: o prazo para resposta ao pedido de repactuação de preços será, preferencialmente de 1 (um) mês, contado da data do fornecimento da documentação.

CLÁUSULA QUARTA – DO PRAZO, LOCAL E CONDIÇÕES DE RECEBIMENTO

4.1. O prazo estimado para a execução dos serviços objeto da contratação é de 12 (doze) meses, contínuos, com início imediato após a assinatura do contrato, com execução ininterrupta ao longo do período contratual, prorrogável nos termos da Lei nº 14.133/2021.

4.1.1. A data base para contagem dos prazos contratuais será definida a partir da homologação da licitação e estará registrada no contrato firmado entre as partes.

4.2. A contratada deverá iniciar a execução no prazo máximo de 15 (quinze) dias úteis, contados a partir da data de emissão do empenho e da ordem de serviço.

4.3. Não haverá cronograma fixo de execução, sendo o planejamento ajustado conforme as demandas encaminhadas pela Secretaria.

4.4. A aceitação do objeto somente será efetivada após ter sido o mesmo considerado satisfatório, pela fiscalização do(s) contrato(s), ficando a empresa fornecedora obrigada a substituí-lo, em parte ou integralmente, em tempo hábil, sempre que ocorrerem falhas.

4.5. O objeto da presente licitação será recebido:

4.5.1. Provisoriamente, para efeito de posterior verificação de sua conformidade com a especificação;

4.5.2. Definitivamente, após a verificação da qualidade e especificações do mesmo.

4.5.3. Serão rejeitados, por ocasião do recebimento definitivo, o objeto fornecido com as especificações diferentes das contidas no objeto e das informações na proposta.

4.6. Constatadas irregularidades quanto à especificação do objeto, o Município poderá rejeitá-lo, no todo ou em parte, determinando sua substituição (através de notificação, que poderá ser procedida por e-mail) ou rescindindo a contratação, sem prejuízo das penalidades cabíveis. Na hipótese de substituição, a licitante deverá fazê-la em conformidade com a indicação da Administração, **em prazo a ser definido na notificação**, mantido o preço inicialmente contratado, sob o risco de sofrer as penalidades constantes neste edital.

4.7. O recebimento provisório ou definitivo não exclui a responsabilidade da licitante vencedora pela perfeita execução do objeto, ficando a mesma obrigada a substituir, no todo ou em parte, se a qualquer tempo se verificar vícios, defeitos ou incorreções.

4.8. Será indicada a retenção no pagamento, proporcional à irregularidade verificada, sem prejuízo das sanções cabíveis, caso se constate que a Contratada:

4.9.1. não produzir os resultados acordados,

4.9.2. deixar de executar, ou não executar com a qualidade mínima exigida as atividades contratadas; ou

4.9.3. deixar de utilizar materiais e recursos humanos exigidos para a execução do contrato, ou utilizá-los com qualidade ou quantidade inferior à demandada.

CLÁUSULA QUINTA – DAS OBRIGAÇÕES

5.1. Das obrigações da CONTRATADA:

a) prestar os serviços na forma ajustada;



ESTADO DO RIO GRANDE DO SUL
PREFEITURA MUNICIPAL DE GARIBALDI

- b)** Arcar com todas as despesas relativas ao objeto com taxas, impostos, obrigações trabalhistas, ou quaisquer outros acréscimos legais correrão por conta exclusiva do Contratado;
- c)** manter durante toda a execução do contrato, em compatibilidade com as obrigações por ele assumidas, todas as condições de habilitação e qualificação exigidas na licitação;
- d)** apresentar durante a execução do contrato, se solicitado, documentos que comprovem estar cumprindo legislação em vigor quanto às obrigações assumidas na presente licitação, em especial, encargos sociais, trabalhistas, previdenciários, tributários, fiscais e comerciais;
- e)** assumir inteira responsabilidade pelas obrigações fiscais decorrentes da execução do presente contrato.
- f)** Comunicar à Administração Municipal, por escrito, qualquer anormalidade de caráter urgente, e prestar os esclarecimentos quando solicitado pelo Município;
- 17.2. DO MUNICÍPIO:**
- a)** Prestar informações e os esclarecimentos atinentes ao objeto, que venham a ser solicitados pela licitante;
- b)** Efetuar o pagamento nas condições e preços pactuados;
- c)** Fiscalizar a execução do objeto do contrato por meio de servidor designado;

CLÁUSULA SEXTA – DA GESTÃO E FISCALIZAÇÃO DO CONTRATO

- 6.1.** O contrato deverá ser executado fielmente pelas partes, de acordo com as cláusulas avençadas e as normas da Lei nº 14.133, de 2021, e cada parte responderá pelas consequências de sua inexecução total ou parcial.
- 6.2.** Em caso de impedimento, ordem de paralisação ou suspensão do contrato, o cronograma de execução será prorrogado automaticamente pelo tempo correspondente, anotadas tais circunstâncias mediante simples apostila.
- 6.3.** As comunicações entre o órgão ou entidade e a contratada devem ser realizadas por escrito sempre que o ato exigir tal formalidade, admitindo-se o uso de mensagem eletrônica para esse fim.
- 6.4.** O órgão ou entidade poderá convocar representante da empresa para adoção de providências que devam ser cumpridas de imediato.
- 6.5.** O fiscal da prestação dos serviços será o servidor BRUNO CÉZAR TRENTIN, matrícula nº 6.933.
- 6.6.** O gestor do contrato coordenará a atualização do processo de acompanhamento e fiscalização do contrato contendo todos os registros formais da execução no histórico de gerenciamento do contrato, a exemplo da ordem de serviço, do registro de ocorrências, das alterações e das prorrogações contratuais, elaborando relatório com vistas à verificação da necessidade de adequações do contrato para fins de atendimento da finalidade da administração.

CLÁUSULA SÉTIMA – DA RESCISÃO

- 7.1.** O CONTRATANTE poderá rescindir o presente contrato independente de interpelação ou de procedimento judicial:
- 7.1.1.** no caso de dolo, culpa, simulação ou fraude na execução do contrato.
- 7.1.2.** se a CONTRATADA transferir o contrato ou sua execução no todo ou em parte sem prévia autorização do CONTRATANTE.
- 7.1.3.** se a CONTRATADA falir, entrar em concordata / recuperação judicial, em liquidação ou dissolução, e ainda alteração em sua estrutura social, que impossibilite ou prejudique a execução dos serviços.
- 7.1.4.** O descumprimento de qualquer encargo trabalhista com os funcionários contratados pela Contratada. Será também aplicada advertência, multa de 10% do valor do contrato e poderá ser suspensa de participar em licitações com esta administração.
- 7.1.5.** A CONTRATADA poderá rescindir o contrato quando o CONTRATANTE não efetuar os pagamentos que lhe são devidos no prazo de 60 (sessenta) dias.
- 7.1.6.** O contrato poderá ser rescindido, ainda, por acordo mútuo, atendida a conveniência dos serviços, recebendo a CONTRATADA o valor dos serviços devidamente executados.
- 7.1.7.** Em caso de inadimplemento contratual, por qualquer das partes, que resulte em rescisão contratual, estarão ambas as partes sujeitas às consequências da Lei nº 14.133/21.

CLÁUSULA OITAVA – DAS PENALIDADES

- 8.1.** O licitante ou o contratado será responsabilizado administrativamente pelas seguintes



ESTADO DO RIO GRANDE DO SUL
PREFEITURA MUNICIPAL DE GARIBALDI

infrações:

- 8.1.1.** Dar causa à inexecução parcial do contrato;
- 8.1.2.** Dar causa à inexecução parcial do contrato que cause grave dano à Administração, ao funcionamento dos serviços públicos ou ao interesse coletivo;
- 8.1.3.** Dar causa à inexecução total do contrato;
- 8.1.4.** Deixar de entregar a documentação exigida para o certame;
- 8.1.5.** Não manter a proposta, salvo em decorrência de fato superveniente devidamente justificado;
- 8.1.6.** Não celebrar o contrato ou não entregar a documentação exigida para a contratação, quando convocado dentro do prazo de validade de sua proposta;
- 8.1.7.** Ensejar o retardamento da execução ou da entrega do objeto da licitação sem motivo justificado;
- 8.1.8.** Apresentar declaração ou documentação falsa exigida para o certame ou prestar declaração falsa durante a licitação ou a execução do contrato;
- 8.1.9.** Fraudar a licitação ou praticar ato fraudulento na execução do contrato;
- 8.1.10.** Comportar-se de modo inidôneo ou cometer fraude de qualquer natureza;
- 8.1.11.** Praticar atos ilícitos com vistas a frustrar os objetivos da licitação;
- 8.1.12.** Praticar ato lesivo previsto no [art. 5º da Lei nº 12.846, de 1º de agosto de 2013](#).
- 8.2.** Serão aplicadas ao responsável pelas infrações administrativas previstas cláusula sétima deste contrato as seguintes sanções:
- 8.2.1.** Advertência;
- 8.2.2.** Multa de no mínimo 0,5% (cinco décimos por cento) e máximo de 30% (trinta por cento) do valor do objeto licitado ou contratado;
- 8.2.3.** Impedimento de licitar e contratar, no âmbito da Administração Pública direta e indireta do órgão licitante, pelo prazo máximo de 3 (três) anos.
- 8.2.4.** Declaração de inidoneidade para licitar ou contratar no âmbito da Administração Pública direta e indireta de todos os entes federativos, pelo prazo mínimo de 3 (três) anos e máximo de 6 (seis) anos.
- 8.3.** As sanções previstas poderão ser aplicadas cumulativamente.
- 8.4.** A aplicação de multa de mora não impedirá que a Administração a converta em compensatória e promova a extinção unilateral do contrato com a aplicação cumulada de outras sanções.
- 8.5.** Se a multa aplicada e as indenizações cabíveis forem superiores ao valor de pagamento eventualmente devido pela Administração ao contratado, além da perda desse valor, a diferença será cobrada judicialmente.
- 8.6.** A aplicação das sanções previstas deste Edital não exclui, em hipótese alguma, a obrigação de reparação integral do dano causado à Administração Pública.
- 8.7.** Na hipótese de deferimento de pedido de produção de novas provas ou de juntada de provas julgadas indispensáveis pela comissão, o licitante ou o contratado poderá apresentar alegações finais no prazo de 15 (quinze) dias úteis, contado da data da intimação.
- 8.8.** Serão indeferidas pela comissão, mediante decisão fundamentada, provas ilícitas, impertinentes, desnecessárias, protelatórias ou intempestivas.
- 8.9.** A personalidade jurídica poderá ser desconsiderada sempre que utilizada com abuso do direito para facilitar, encobrir ou dissimular a prática dos atos ilícitos previstos nesta Lei ou para provocar confusão patrimonial, e, nesse caso, todos os efeitos das sanções aplicadas à pessoa jurídica serão estendidos aos seus administradores e sócios com poderes de administração, a pessoa jurídica sucessora ou a empresa do mesmo ramo com relação de coligação ou controle, de fato ou de direito, com o sancionado, observados, em todos os casos, o contraditório, a ampla defesa e a obrigatoriedade de análise jurídica prévia.
- 8.10.** É admitida a reabilitação do licitante ou contratado perante a própria autoridade que aplicou a penalidade, exigidos, cumulativamente:
- 8.10.1.** Reparação integral do dano causado à Administração Pública;
- 8.10.2.** Pagamento da multa;
- 8.10.3.** Transcurso do prazo mínimo de 1 (um) ano da aplicação da penalidade, no caso de impedimento de licitar e contratar, ou de 3 (três) anos da aplicação da penalidade, no caso de declaração de inidoneidade;
- 8.10.4.** Cumprimento das condições de reabilitação definidas no ato punitivo;
- 8.10.5.** Análise jurídica prévia, com posicionamento conclusivo quanto ao cumprimento dos



ESTADO DO RIO GRANDE DO SUL
PREFEITURA MUNICIPAL DE GARIBALDI

requisitos definidos neste artigo.

CLÁUSULA NONA – DAS DISPOSIÇÕES GERAIS

9.1. Para dirimir quaisquer divergências oriundas do presente contrato, casos omissos ou fortuitos, as partes contratantes elegem o foro da Comarca de GARIBALDI/RS, renunciando a qualquer outro.

9.2. E por estarem acordadas, as partes firmam o presente instrumento, em duas vias de igual teor e forma, na presença de duas testemunhas.

Garibaldi/RS, XX de XX de 2026.

Município de Garibaldi/RS

Contratada

Sérgio Chesini

CNPJ

Ass. jurídica

Fiscal

Este contrato foi examinado e aprovado por esta
Assessoria Jurídica.

RIDAN COSER VILLA – OAB/RS 132.546
Assessor Jurídico/Procuradoria Geral do Município



ESTADO DO RIO GRANDE DO SUL
PREFEITURA MUNICIPAL DE GARIBALDI

**A N E X O V – TERMO DE REFERÊNCIA
PREGÃO Nº ____/2026**



TERMO DE REFERÊNCIA

SECRETARIA: SECRETARIA MUNICIPAL DE SEGURANÇA E MOBILIDADE URBANA

OBJETO: CONTRATAÇÃO DE EMPRESA ESPECIALIZADA PARA FORNECIMENTO E INSTALAÇÃO DE CORRIMÃOS COM GUARDA-CORPO E BOLARDOS.

1. DEFINIÇÃO DO OBJETO

1.1 A presente contratação tem por objeto o fornecimento e a instalação de dispositivos de proteção e segurança, compreendendo corrimãos com guarda-corpo e bolardos, em conformidade com as especificações técnicas estabelecidas neste Termo de Referência.

Item	Descrição	Unidade	Quantidade
1	Fornecimento e instalação de corrimão, com guarda-corpo, fabricado em aço, com pintura eletrostática em epóxi, acabamento acetinado, na cor preta. Modelo conforme Anexo I.	metro	1.500
2	Fornecimento e instalação de bolardo metálico, cilíndrico, diâmetro nominal de 100mm, altura total de 1,60m, com fita refletiva de 2" e pintura epóxi, acabamento acetinado, na cor preta. Modelo conforme Anexo II.	unidade	100

1.1.1 Os corrimãos constituem elementos de apoio a serem instalados em rampas e escadas, com a finalidade de proporcionar segurança, estabilidade e autonomia aos pedestres, contribuindo para a prevenção de quedas, especialmente entre idosos, crianças e pessoas com mobilidade reduzida. Os bolardos, por sua vez, destinam-se à delimitação e proteção de áreas de uso exclusivo de pedestres, impedindo o acesso indevido de veículos e promovendo maior segurança em calçadas, praças e demais espaços públicos.

1.1.2 O fornecimento dos dispositivos deverá observar os modelos padronizados adotados pelo Município e sua instalação deverá atender integralmente às normas técnicas e demais dispositivos legais aplicáveis.

1.1.3 A presente contratação visa atender as demandas da Secretaria de Segurança e Mobilidade Urbana, integrando as ações voltadas à melhoria da mobilidade e da infraestrutura urbana. O público beneficiário abrange toda a população do Município, tendo em vista que a implementação desses dispositivos contribui diretamente para a segurança, acessibilidade e bem-estar coletivo.

2. FUNDAMENTAÇÃO DA CONTRATAÇÃO

2.1 A contratação de empresa especializada para o fornecimento e instalação de corrimãos e bolardos justifica-se pela necessidade de aprimorar as condições de segurança, acessibilidade e mobilidade dos pedestres em áreas públicas do Município, especialmente em locais com elevada circulação de pessoas, presença de desníveis em calçadas, escadarias, rampas e em regiões suscetíveis à invasão indevida de veículos em espaços destinados ao tráfego de pedestres.

2.2 A presente contratação encontra respaldo nos princípios do interesse público, da eficiência e do planejamento, ao viabilizar a implementação de soluções que promovam a qualificação da infraestrutura urbana e a mobilidade segura da população. Ademais, a realização de processo licitatório possibilita a seleção da proposta mais vantajosa para a Administração Pública, assegurando a economicidade, a qualidade na execução dos serviços e a transparência na aplicação dos recursos públicos.

2.2.1 Os bens objeto desta contratação caracterizam-se como ampliação de estruturas já existentes, configurando a continuidade e a expansão de política pública previamente implementada. A insuficiência desses dispositivos pode comprometer a segurança, a acessibilidade e a autonomia de pessoas com deficiência, idosos e demais usuários que demandam apoio para sua adequada circulação em espaços públicos.

2.3 A contratação fundamenta-se na Lei nº 14.133/2021, que rege as licitações e contratos administrativos, estando ainda alinhada às diretrizes de segurança e mobilidade previstas no planejamento municipal. Nesse contexto, contribui para o cumprimento das metas estabelecidas em políticas públicas voltadas à qualificação dos espaços urbanos, à promoção da acessibilidade e ao bem-estar coletivo.



3. DESCRIÇÃO DA SOLUÇÃO COMO UM TODO

3.1 A solução proposta consiste no fornecimento e na instalação de corrimãos com guarda-corpo e bolardos, em conformidade com as especificações técnicas estabelecidas neste Termo de Referência e nos projetos técnicos anexos, a serem implantados em locais previamente definidos pela Secretaria de Segurança e Mobilidade Urbana.

3.2 A intervenção tem por finalidade mitigar riscos à integridade física dos usuários decorrentes da ausência ou insuficiência de dispositivos de proteção. Com a implementação da solução, pretende-se promover a melhoria das condições de segurança, acessibilidade e ordenamento dos espaços públicos, por meio da instalação de dispositivos físicos de proteção adequados, padronizados e em conformidade com as normas técnicas aplicáveis.

3.3 A contratação visa, também, conferir maior eficiência à gestão da infraestrutura urbana, possibilitando a implantação gradual dos dispositivos de acordo com as demandas identificadas pela Administração Pública, em consonância com o interesse público e com as diretrizes de segurança e mobilidade urbana.

4. REQUISITOS DA CONTRATAÇÃO

4.1 Os bens a serem adquiridos possuem natureza técnica e deverão atender integralmente às especificações estabelecidas neste Termo de Referência, bem como aos projetos em anexo, observando-se padrões mínimos de qualidade, resistência estrutural, durabilidade e acabamento adequados à instalação e uso em espaços públicos.

4.2 Os guarda-corpos deverão ser confeccionados em aço, estruturados em módulos com comprimento de 2,00 m e altura de 0,92 m, conforme detalhamento constante no Anexo I.

4.2.1 A distância mínima entre a base inferior do guarda-corpo e o pavimento deverá ser de 0,10 m, admitindo-se ajustes dimensionais necessários em função da inclinação ou irregularidade do terreno, de modo a garantir a adequada instalação e estabilidade do conjunto.

4.3 Os corrimãos deverão ser confeccionados em aço, conforme modelo e especificações constantes no projeto (vide Anexo I), sendo compostos por dois perfis:

I – um tubo cilíndrico (passa-mão), com diâmetro externo de 50 mm e espessura de parede de 2,25 mm;

II – um tubo de seção quadrada, com lado de 50 mm e espessura de parede de 2,25 mm.

A distância entre esses dois perfis deverá ser de 100 mm.

4.3.1 O tubo cilíndrico destinado ao passa-mão deverá ser executado de forma contínua ao longo de toda a extensão do corrimão, com montagem e ajuste realizados no local de instalação (in loco). No Anexo I consta o detalhamento construtivo referente ao acabamento das extremidades dos corrimãos, o qual deverá ser rigorosamente observado durante a fabricação e instalação dos elementos.

4.4 O guarda-corpo e o corrimão deverão receber pintura eletrostática a pó, à base de resina epóxi, com acabamento acetinado, na cor preta, mínimo de 300 µm.

4.5 Os bolardos deverão ser confeccionados em tubo de aço, com diâmetro de 100 mm e espessura de parede de 3,0 mm, possuindo comprimento total de 1,60 m, conforme Anexo II.

4.5.1 Após a instalação, deverá permanecer uma altura livre de 0,80 m em relação ao nível do pavimento acabado.

4.5.2 A fixação dos bolardos deverá ser realizada por meio de chumbamento no solo com utilização de concreto, de modo a garantir adequada estabilidade, resistência mecânica e durabilidade do elemento instalado.

4.6 Não é admitida a subcontratação do objeto contratual.

4.7 Havendo o aceite da proposta quanto ao valor, o interessado classificado provisoriamente em primeiro lugar deverá apresentar, no prazo máximo de até 10 (dez) dias úteis após a realização do certame, **amostra** de cada um dos itens licitados, sendo **1(um) metro de corrimão com guarda-corpo e 1(um) bolardo metálico**. O local de entrega das amostras será a Secretaria de Segurança e Mobilidade Urbana de Garibaldi, localizada na Rua Júlio de Castilhos, nº 254, bairro Centro.

4.7.1 É facultada prorrogação do prazo estabelecido, a partir de solicitação fundamentada no chat pelo interessado, antes de findo o prazo.

4.7.2 O não cumprimento do prazo para apresentação da amostra, sem justificativa aceita pela Administração, ou o fornecimento de amostras em desacordo com as especificações técnicas, implicará a recusa da proposta.



Estado do Rio Grande do Sul
Município de Garibaldi
Secretaria Municipal de Segurança e Mobilidade Urbana

4.7.3 As amostras deverão ser apresentadas em embalagem lacrada, devidamente identificada com o nome do fornecedor e a descrição do respectivo conteúdo, em perfeitas condições para análise e avaliação técnica.

4.7.4 A análise das amostras considerará todos os requisitos constantes nas especificações técnicas.

4.7.5 O parecer técnico sobre a aceitabilidade da amostra será emitido por parecer do setor competente.

4.7.6 Se a amostra apresentada pelo primeiro classificado não for aceita, será analisada a aceitabilidade da proposta ou lance ofertado pelo segundo classificado. Seguir-se-á com a verificação da amostra e, assim, sucessivamente, até a verificação de uma que atenda às especificações constantes neste Termo de Referência.

5. MODELO DE EXECUÇÃO DO OBJETO

5.1 A execução do objeto será realizada por demanda, de forma parcelada, conforme programação definida pela Secretaria Municipal de Segurança e Mobilidade Urbana. Não será exigida quantidade mínima para cada item.

5.2 A contratada deverá fazer a entrega e a instalação dos materiais no prazo máximo de 15 (quinze) dias úteis, contados a partir da data de emissão do empenho e da ordem de serviço.

5.2.1 Esse prazo poderá ser prorrogado mediante justificativa aceita pela Administração.

5.3 Não haverá cronograma fixo de execução, sendo o planejamento ajustado conforme as demandas encaminhadas pela Secretaria. Os locais de instalação serão informados previamente à Contratada, podendo incluir praças, esquinas e outras áreas públicas, tanto na zona urbana quanto rural. Os horários de execução deverão se adequar às normas municipais e à conveniência da Administração.

5.4 A contratada deverá mobilizar equipe técnica própria, devidamente qualificada, bem como os equipamentos e materiais necessários para a correta execução dos serviços, conforme as especificações do projeto.

5.5 A execução será fiscalizada por servidor designado, com possibilidade de medições e registros formais do andamento das atividades, visando assegurar o cumprimento técnico e contratual.

5.6 Todo o serviço deverá ser entregue totalmente implantado, em pleno funcionamento e em conformidade com os projetos e normas técnicas aplicáveis, não cabendo ao Município qualquer ônus adicional referente a materiais, logística ou execução.

5.7 São obrigações da Contratada:

I – Garantir o fornecimento, transporte, descarga e instalação adequada dos corrimãos, guarda-corpos e bolardos, nos locais definidos pela Secretaria de Segurança e Mobilidade Urbana;

II – Providenciar toda a equipe técnica necessária, bem como os materiais e equipamentos apropriados para a execução dos serviços;

III – Manter equipe qualificada, utilizando os equipamentos de proteção individual (EPIs) exigidos, correndo por sua conta, também, os encargos sociais, seguro, uniformes e demais exigências das leis trabalhistas;

IV - Garantir que os produtos entregues estejam em conformidade com as especificações técnicas do projeto e livres de defeitos, realizando a correção imediata de quaisquer itens que apresentem falhas ou danos, sem ônus para a Administração;

V – Responsabilizar-se por quaisquer danos materiais ou prejuízos causados durante o transporte, a instalação ou a execução dos serviços, bem como por custos indiretos decorrentes de falhas ou descumprimento contratual;

VI - Atender integralmente as solicitações da Secretaria de Segurança e Mobilidade Urbana, independentemente da quantidade/metragem demandada.

5.8 São obrigações da Contratante:

I – Fornecer à Contratada as informações necessárias para a correta execução dos serviços, incluindo os locais específicos de entrega e instalação, bem como quantidades;

II – Designar fiscal do contrato para acompanhamento e fiscalização da execução;

III – Assegurar a liberação de acesso aos locais de execução;

IV – Atuar com celeridade na conferência e no atesto dos serviços executados.



6. MODELO DE GESTÃO DO CONTRATO

6.1 As comunicações entre a Contratante e a Contratada devem ser realizadas por escrito sempre que o ato exigir tal formalidade, admitindo-se o uso de mensagem eletrônica para esse fim.

6.2 A Contratante poderá convocar representante da empresa para adoção de providências que devam ser cumpridas de imediato.

6.2.1 Todos os eventuais problemas ou não conformidades serão registrados em relatório técnico específico, assinado pela fiscalização, e encaminhados formalmente à empresa, com solicitação de providências no prazo estipulado.

6.3 O acompanhamento da execução contratual ficará sob responsabilidade da Secretaria de Segurança e Mobilidade Urbana, tendo como gestora formalmente designada a Sra. Luciane Baruffi Pastorio, Secretária da Pasta, e como fiscal o servidor Cristian da Silva Lacerda.

7. CRITÉRIOS DE RECEBIMENTO E PAGAMENTO

7.1 O pagamento será realizado por demanda, ou seja, conforme a entrega e instalação efetiva dos itens, de acordo com o cronograma estabelecido pela Secretaria de Segurança e Mobilidade Urbana.

7.2 O atesto para pagamento será feito mediante a apresentação da nota fiscal correspondente, acompanhada de relatório de execução que comprove a entrega e a instalação dos itens, com detalhamento da quantidade e locais de instalação.

7.3 O pagamento somente será processado após a conferência física dos itens entregues e instalados; verificação da conformidade com o termo de referência; análise e aprovação da nota fiscal.

7.4 Os bens poderão ser rejeitados, no todo ou em parte, inclusive antes do recebimento provisório, quando em desacordo com as especificações constantes no Termo de Referência e na proposta, devendo ser substituídos no prazo de 05 (cinco) dias, a contar da notificação da contratada, às suas custas, sem prejuízo da aplicação das penalidades.

7.5 No caso de controvérsia sobre a execução do objeto, quanto à dimensão, qualidade e quantidade, deverá ser observado o teor do art. 143 da Lei nº 14.133/2021, comunicando-se à empresa para emissão de Nota Fiscal no que pertence à parcela incontroversa da execução do objeto, para efeito de liquidação e pagamento.

7.6 O prazo para a solução, pelo contratado, de inconsistências na execução do objeto ou de saneamento da nota fiscal ou de instrumento de cobrança equivalente, verificadas pela Administração durante a análise prévia à liquidação de despesa, não será computado para os fins do recebimento definitivo.

7.7 O recebimento provisório ou definitivo não excluirá a responsabilidade civil pela solidez e pela segurança do serviço nem a responsabilidade ético-profissional pela perfeita execução do contrato.

7.8 O pagamento será efetuado conforme cronograma emitido pela Administração.

7.9 O pagamento será realizado por meio de ordem bancária, para crédito em banco, agência e conta corrente indicados pelo contratado.

7.10 Quando do pagamento, será efetuada a retenção tributária prevista na legislação aplicável.

7.11 O contratado regularmente optante pelo Simples Nacional, nos termos da Lei Complementar nº 123, de 2006, não sofrerá a retenção tributária quanto aos impostos e contribuições abrangidos por aquele regime. No entanto, o pagamento ficará condicionado à apresentação de comprovação, por meio de documento oficial, de que faz jus ao tratamento tributário favorecido previsto na referida Lei Complementar.

8. FORMA E CRITÉRIOS DE SELEÇÃO DO FORNECEDOR/PRESTADOR DE SERVIÇO

8.1 A contratação será realizada por meio de licitação, na modalidade Pregão, na sua forma eletrônica, com utilização do Sistema de Registro de Preços, com critério de julgamento por **MENOR PREÇO POR ITEM**, nos termos dos artigos 6º, inciso XLI, 17, § 2º, e 34, todos da Lei Federal nº 14.133/2021, pelo prazo de 12(doze) meses, com possibilidade de prorrogação por igual período.

8.2 Para o fornecimento e instalação dos produtos pretendidos, os eventuais interessados deverão comprovar que atuam em ramo de atividade compatível com o objeto da licitação, bem como apresentar os seguintes documentos a título de habilitação, nos termos do art. 62 da Lei Federal nº 14.133/2021:



Estado do Rio Grande do Sul
Município de Garibaldi
Secretaria Municipal de Segurança e Mobilidade Urbana

HABILITAÇÃO JURÍDICA

a) Pessoa física: cédula de identidade (RG) ou documento equivalente que, por força de lei, tenha validade para fins de identificação em todo o território nacional;

b) Empresário individual: inscrição no Registro Público de Empresas Mercantis, a cargo da Junta Comercial da respectiva sede;

c) Microempreendedor Individual - MEI: Certificado da Condição de Microempreendedor Individual;

d) Sociedade empresária, sociedade limitada unipessoal – SLU ou sociedade identificada como empresa individual de responsabilidade limitada - EIRELI: inscrição do ato constitutivo, estatuto ou contrato social no Registro Público de Empresas Mercantis, a cargo da Junta Comercial da respectiva sede, acompanhada de documento comprobatório de seus administradores;

e) Sociedade empresária estrangeira: portaria de autorização de funcionamento no Brasil, publicada no Diário Oficial da União e arquivada na Junta Comercial da unidade federativa onde se localizar a filial, agência, sucursal ou estabelecimento, a qual será considerada como sua sede.

f) Sociedade simples: inscrição do ato constitutivo no Registro Civil de Pessoas Jurídicas do local de sua sede, acompanhada de documento comprobatório de seus administradores.

g) Filial, sucursal ou agência de sociedade simples ou empresária: inscrição do ato constitutivo da filial, sucursal ou agência da sociedade simples ou empresária, respectivamente, no Registro Civil das Pessoas Jurídicas ou no Registro Público de Empresas Mercantis onde opera, com averbação no Registro onde tem sede a matriz.

h) Sociedade cooperativa: ata de fundação e estatuto social, com a ata da assembleia que o aprovou, devidamente arquivado na Junta Comercial ou inscrito no Registro Civil das Pessoas Jurídicas da respectiva sede.

i) Agricultor familiar: Declaração de Aptidão ao Pronaf – DAP ou DAP-P válida.

j) Produtor Rural: matrícula no Cadastro Específico do INSS – CEI, que comprove a qualificação como produtor rural pessoa física, nos termos da Instrução Normativa RFB n. 971, de 13 de novembro de 2009 (arts. 17 a 19 e 165).

k) Declaração de Idoneidade;

l) Declaração que atende ao disposto no artigo 7º, inciso XXXIII, da Constituição Federal, conforme o modelo do Decreto Federal nº 4.358/02.

Observação: Os documentos apresentados deverão estar acompanhados da última alteração ou da consolidação respectiva.

HABILITAÇÃO FISCAL, SOCIAL E TRABALHISTA

a) Prova de inscrição no Cadastro Nacional de Pessoas Jurídicas ou no Cadastro de Pessoas Físicas, conforme o caso;

b) Prova de regularidade expedida pela Procuradoria Nacional da Fazenda (Certidão Conjunta de Débitos relativos a Tributos Federais e à Dívida Ativa da União);

c) Prova de regularidade com a Fazenda Estadual;

d) Prova de regularidade com a Fazenda Municipal, sendo da sede do Licitante;

e) Prova de regularidade junto ao Fundo de Garantia por tempo de serviço (FGTS);

f) Certidão Negativa de Débitos Trabalhistas (obtida eletronicamente nos sites do TRT-4 e/ou Regional correspondente do licitante ou TST).

OBSERVAÇÃO: O fornecedor enquadrado como microempreendedor individual que pretenda auferir os benefícios do tratamento diferenciado previstos na Lei Complementar n. 123, de 2006, estará dispensado da prova de inscrição nos cadastros de contribuintes estadual e municipal.

HABILITAÇÃO ECONÔMICO-FINANCEIRA

a) Certidão negativa de falência ou concordata expedida pelo distribuidor da sede da pessoa jurídica, em prazo não superior a trinta (30) dias da data da apresentação do documento.

QUALIFICAÇÃO TÉCNICA



Estado do Rio Grande do Sul
Município de Garibaldi
Secretaria Municipal de Segurança e Mobilidade Urbana

a) Comprovação de aptidão para o fornecimento de bens similares de complexidade tecnológica e operacional equivalente ou superior com o objeto desta contratação, ou com o item pertinente, por meio da apresentação de certidões ou atestados, por pessoas jurídicas de direito público ou privado, ou regularmente emitido(s) pelo conselho profissional competente, quando for o caso.

EXIGÊNCIA DE PROXIMIDADE GEOGRÁFICA

a) Será exigido, como critério de habilitação, que a empresa fornecedora esteja estabelecida em um raio máximo de até 100 (cem) quilômetros do Centro Administrativo do Município, local de referência para medição da distância. A exigência aplica-se ao fornecimento e instalação dos corrimãos com guarda-corpo e ao fornecimento e instalação dos bolardos, considerando que os pontos de instalação poderão abranger tanto a área central quanto a área rural. A exigência fundamenta-se nos seguintes aspectos:

a.1) O prazo de entrega fixado em 15 (quinze) dias úteis foi definido pela Administração por atender às necessidades do serviço e do interesse público, devendo, portanto, ser rigorosamente observado pelo fornecedor. Nesse contexto, a proximidade geográfica mostra-se essencial para assegurar que a Contratada disponha de condições logísticas adequadas para cumprir o cronograma estabelecido, evitando riscos de atrasos e garantindo a efetiva execução contratual;

a.2) A necessidade de instalação em diferentes pontos do município, inclusive em áreas rurais, exige que a empresa possua facilidade de deslocamento, bem como disponibilidade imediata de equipe e equipamentos;

a.3) A delimitação de até 100 km não compromete a competitividade do certame, pois permite a participação de fornecedores qualificados localizados em municípios vizinhos e em toda a região, ao mesmo tempo em que fortalece a cadeia produtiva regional e proporciona maior segurança quanto à eficiência da execução contratual.

9. ESTIMATIVA DO VALOR DA CONTRATAÇÃO

9.1 O valor total da contratação foi estimado com base em uma pesquisa de mercado efetuada com fornecedores especializados no segmento e consulta ao Portal Licitacon. Foram solicitadas cotações a fornecedores da região e a outros que já participaram de editais e/ou contratações anteriores realizadas pelo município. Para determinação dos valores foi utilizada a média aritmética das cotações obtidas.

9.2 A estimativa da contratação contempla os custos com fornecimento de todos os materiais, equipamentos, ferramentas, insumos e mão de obra necessários à completa execução do serviço. Todo o serviço deverá ser entregue implantado, em pleno funcionamento e em conformidade com as normas técnicas aplicáveis, não cabendo ao Município qualquer ônus adicional referente a materiais, logística, pintura ou execução.

9.3 O valor total estimado da contratação é de **R\$958.325,00** (novecentos e cinquenta e oito mil e trezentos e vinte e cinco reais), sendo R\$911.625,00 para o item 1 – Corrimãos com guarda-corpo e R\$46.700,00 para o item 2 - Bolardos.

10. ADEQUAÇÃO ORÇAMENTÁRIA

10.1 O dispêndio financeiro decorrente das aquisições ora pretendidas decorrerá da dotação orçamentária abaixo.

Órgão.....: 14 - SEC. MUN. DE SEGURANÇA E MOBILIDADE URBANA
Unidade.....: 1 - SEC. MUN. DE SEGURANÇA E MOBILIDADE URBANA
06.452.0008.1400.0001 – IMPLANTAÇÃO DE EQUIPAMENTOS PARA SEGURANÇA DE TRÂNSITO
4.4.90.52.00.00.00.00 – EQUIPAMENTOS E MATERIAL PERMANENTE (1451)
4.4.90.52.99.01.00.00 – MOBILIÁRIO URBANO (145199)



Documento assinado digitalmente
FERNANDA GELATTI
Data: 27/03/2026 11:05:53-0300
Verifique em <https://validar.iti.gov.br>

FERNANDA GELATTI
Agente Administrativo
Matrícula nº: 7056

Garibaldi, 27 de março de 2026.

LUCIANE BARUFFI
Assinado de forma digital por
LUCIANE BARUFFI
PASTORIO:6545179
1015
DADOS: 2026.03.30 09:11:58
-03'00'

LUCIANE BARUFFI PASTORIO
Secretária Municipal da Segurança e
Mobilidade Urbana

PLANTA BAIXA CORRIMÃO

TUBO METÁLICO QUADRADO

50mm x 50mm x 2,25mm

PARAFUSO DE FIXAÇÃO

(PARABOLT)

CHAPA METÁLICA

100mm x 100mm x 4,25mm

TUBO METÁLICO CILÍNDRICO (PASSA MÃOS)

50mm x 50mm x 2,25mm

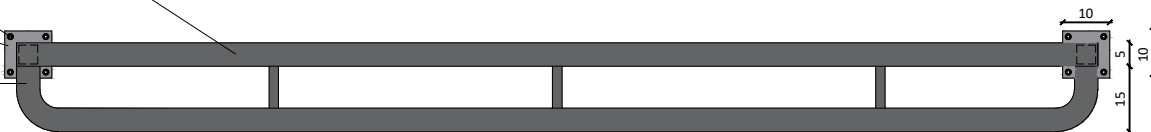

VISTA CORRIMÃO

TUBO METÁLICO CILÍNDRICO (PASSA MÃOS)

50mm x 50mm x 2,25mm

TUBO METÁLICO QUADRADO

20mm x 20mm x 3,00mm

TUBO METÁLICO QUADRADO

50mm x 50mm x 2,25mm

TUBO METÁLICO QUADRADO

20mm x 20mm x 3,00mm

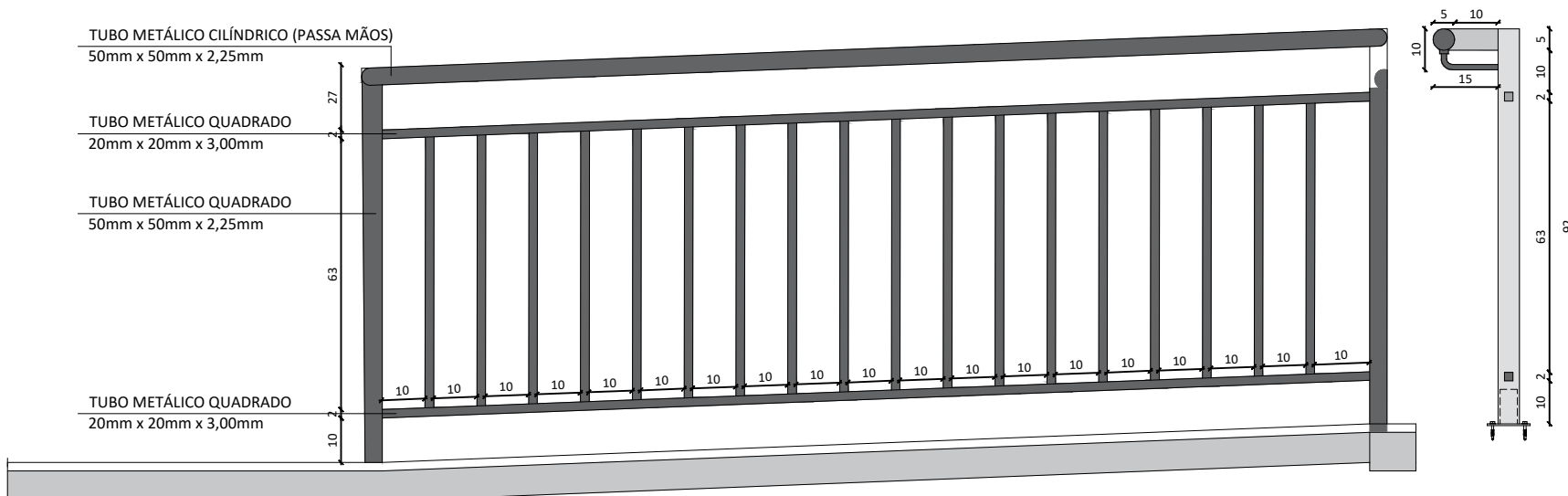

CORTE DA FIXAÇÃO:

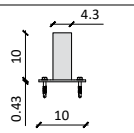

CONSIDERAÇÕES:

- Pintura eletrostática epóxi acetinado na cor preto liso

MEDIDAS ILUSTRATIVAS | As LARGURAS deverão ser personalizadas conforme a necessidade de cada local de instalação. Os ajustes deverão ficar de responsabilidade da **CONTRATADA**.



PREFEITURA MUNICIPAL DE GARIBALDI

PROJETO

DETALHAMENTO CORRIMÃO PARA PASSEIOS PÚBLICOS

DATA

06/03/2026

ESCALA

1:10

DESENHO

MARCELO BETTINELLI MACHADO

01/02

DETALHE CORRIMÃO

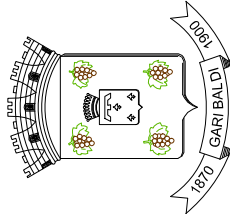
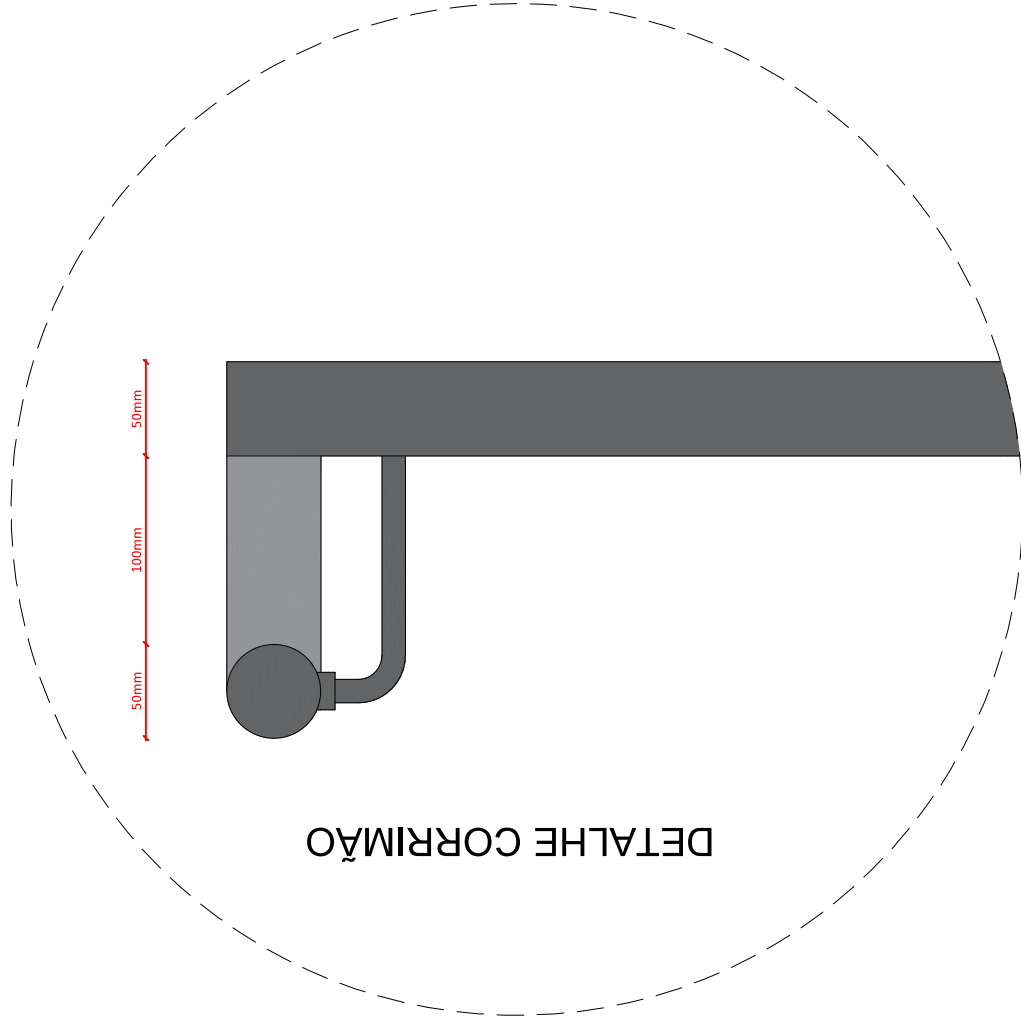

PREFEITURA MUNICIPAL DE GARIBALDI

PROJETO

DETALHAMENTO CORRIMÃO PARA PASSEIOS PÚBLICOS

DATA

06/03/2026

ESCALA

1:10

DESENHO

MARCELO BETTINELLI MACHADO

02/02

FITA REFLETIVA
2"

TUBO METÁLICO CILÍNDRICO
100mm x 100mm x 3mm

CONCRETO

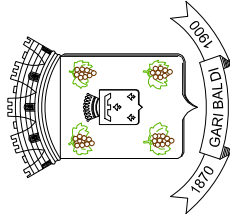
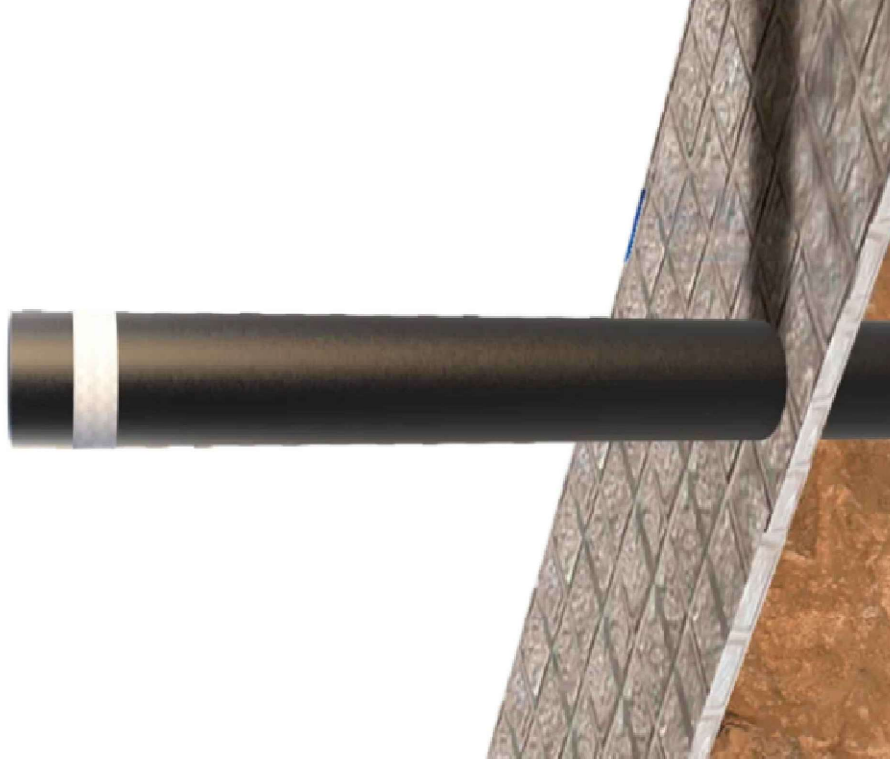
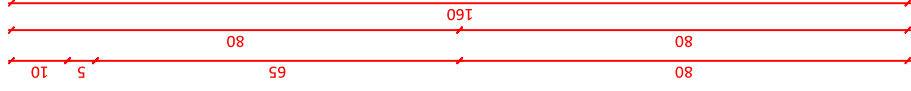

PREFEITURA MUNICIPAL DE GARIBALDI

PROJETO

DETALHAMENTO BORDADO

DATA

06/03/2026

ESCALA

-

DESENHO

MARCELO BETTINELLI MACHADO

01/01