

**AVISO DE CONTRATAÇÃO DIRETA  
DISPENSA ELETRÔNICA N.º 21/2026**

O SERVIÇO AUTÔNOMO MUNICIPAL DE ÁGUA E ESGOTO – SAMAE, Autarquia do Município de Caxias do Sul – RS, com sede na Rua Pinheiro Machado, n.º 1615, Caxias do Sul – RS, por meio da Gerência de Licitações e Contratos, torna pública a realização de Dispensa Eletrônica, nos termos da Lei nº 14.133, de 1º de abril de 2021, e Decreto Municipal n.º 22.348, de 21 de dezembro de 2022 e demais legislação aplicável e das exigências estabelecidas neste Aviso e seus Anexos.

**1. DAS INFORMAÇÕES PARA O PROCEDIMENTO**

<b>CONTRATANTE:</b>	SERVIÇO AUTÔNOMO MUNICIPAL DE ÁGUA E ESGOTO – SAMAE, DE CAXIAS DO SUL – RS
<b>UASG:</b>	928576
<b>OBJETO:</b>	CONTRATAÇÃO DE SERVIÇOS DE INSTALAÇÃO E DESINSTALAÇÃO DE APARELHOS DE AR CONDICIONADO, COM POTÊNCIAS ENTRE 12 MIL À 60 MIL BTUs PARA CLIMATIZAÇÃO DOS AMBIENTES DA GERÊNCIA DE MANUTENÇÃO ELETROMECÂNICA, CONFORME TERMO DE REFERÊNCIA - ANEXO I.
<b>CONDIÇÃO DA PARTICIPAÇÃO</b>	EXCLUSIVA PARA EPPs, MES OU EQUIPARADAS
<b>CRITÉRIO DE JULGAMENTO</b>	MENOR PREÇO POR GRUPO
<b>FUNDAMENTAÇÃO LEGAL</b>	ART. 75, INCISO II, DA LEI FEDERAL N.º 14.133, DE 1º DE ABRIL DE 2021.
<b>INTERVALO MÍNIMO ENTRE OS LANCES</b>	0,5% (CINCO DÉCIMOS POR CENTO)
<b>ENVIO DAS PROPOSTAS</b>	ATÉ ÀS 7H59MIN DA DATA DIVULGADA NO COMPRASNET
<b>PERÍODO DE ENVIO DOS LANCES</b>	DAS 8H ÀS 14H, NA DATA DIVULGADA NO COMPRASNET
<b>PROCESSO ADMINISTRATIVO</b>	26/8070-0001096-0
<b>DOTAÇÃO ORÇAMENTÁRIA</b>	03.05 – SSA – 17.512.0011.2345 – 3.3.90.39.05.00.00.00 – VÍNCULO 1501
<b>CONTATO PARA INFORMAÇÕES</b>	GERÊNCIA DE LICITAÇÕES E CONTRATOS: (54) 3220-8600, EM DIAS ÚTEIS, DAS 13H ÀS 17H; <a href="http://WWW.SAMAECAIXIAS.COM.BR">PORTAL: WWW.SAMAECAIXIAS.COM.BR</a> , NO LINK LICITAÇÕES, E E-MAIL <a href="mailto:LICITACAO@SAMAECAIXIAS.COM.BR">LICITACAO@SAMAECAIXIAS.COM.BR</a> .
<b>LOCAL</b>	<a href="https://www.gov.br/compras">HTTPS://WWW.GOV.BR/COMPRAS</a>

1.1. O objeto desta contratação está classificado como serviço comum, cujos padrões de desempenho e qualidade podem ser objetivamente definidos por documento específico e especificações usuais de mercado.

## 2. DA CONTRATAÇÃO DIRETA

2.1. A contratação será realizada em grupo único, formados por 5 itens, conforme tabela constante do formulário padrão para preenchimento da proposta – Anexo II deste Edital, devendo a licitante oferecer proposta para todos os itens que o compõem.

2.1.1. Havendo divergência entre o código **CATSER**, conforme tabela constante do formulário padrão para preenchimento da proposta – Anexo II, **prevalecerá, sempre**, a descrição do item constante deste Aviso.

2.2. O local, a forma, as condições e o prazo de entrega estão indicados no Termo de Referência – Anexo I deste Aviso.

## 3. DA PARTICIPAÇÃO NA DISPENSA ELETRÔNICA

3.1. A participação nesta dispensa eletrônica dar-se-á no Sistema de Dispensa Eletrônica, integrante do sistema de compras do Governo Federal – ComprasNet, no sítio eletrônico [www.gov.br/compras](http://www.gov.br/compras), com a solicitação de *login* e senha de acesso pelo interessado.

3.1.1. O procedimento será divulgado no sítio eletrônico [www.gov.br/compras](http://www.gov.br/compras) e no Portal Nacional de Contratações Públicas – PNCP.

3.1.2. O acesso ao sistema para participação na Dispensa poderá ser efetuado pela *web* ou pelo respectivo aplicativo do Governo Federal.

3.2. Os fornecedores deverão atender aos procedimentos previstos no Manual do Sistema de Dispensa Eletrônica, disponível no Portal de Compras do Governo Federal, para acesso ao sistema e operacionalização.

3.3. A participação nesta Dispensa Eletrônica na responsabilidade do interessado e na presunção de sua capacidade técnica para realização das transações inerentes ao procedimento.

3.4. O fornecedor responsabiliza-se, exclusiva e formalmente, pelas transações efetuadas em seu nome, diretamente ou por seu representante, assumindo como firmes e verdadeiras suas propostas e seus lances, excluída a responsabilidade do provedor do sistema ou do órgão promotor da dispensa por eventuais danos decorrentes de uso indevido das credenciais de acesso, ainda que por terceiros.

## 4. DAS CONDIÇÕES DE PARTICIPAÇÃO

4.1. Poderão participar desta dispensa os interessados:

- I. cujo ramo de atividade seja compatível com o objeto desta Dispensa;
- II. que estejam com Credenciamento regular no Sistema de Cadastramento Unificado de Fornecedores – SICAF, do Governo Federal;
- III. que atendam a todas as condições deste Aviso e seus Anexos;
- IV. que, exclusivamente, sejam **enquadrados como Microempresas, Empresas de Pequeno Porte e equiparadas, nos casos aplicáveis**, nos termos do art. 48 da Lei Complementar n.º 123, de 14 de dezembro de 2006 e alterações.

4.2. Não poderão participar desta dispensa os interessados:

- I. proibidos de participar de licitações e celebrar contratos administrativos, na forma da legislação vigente;
- II. que não atendam às condições deste Aviso e seus Anexos;
- III. estrangeiros que não tenham representação legal no Brasil com poderes expressos para receber citação e responder administrativa ou judicialmente;
- IV. que estejam sob falência;
- V. entidades empresariais que estejam reunidas em consórcio;
- VI. organizações da Sociedade Civil de Interesse Público – OSCIPs, atuando nessa condição, conforme Acórdão n.º 746/2014-TCU-Plenário;
- VII. que se enquadrem nas vedações previstas no artigo 14 da Lei Federal n.º 14.133, de 1º de abril de 2021:
  - a) autor do anteprojeto, do projeto básico ou do projeto executivo, pessoa física ou jurídica, quando a contratação versar sobre obra, serviços ou fornecimento de bens a ele relacionados; equiparam-se aos autores do projeto as empresas integrantes do mesmo grupo econômico;
  - b) empresa, isoladamente ou em consórcio, responsável pela elaboração do projeto básico ou do projeto executivo, ou empresa da qual o autor do projeto seja dirigente, gerente, controlador, acionista ou detentor de mais de 5% (cinco por cento) do capital com direito a voto, responsável técnico ou subcontratado, quando a contratação versar sobre obra, serviços ou fornecimento de bens a ela necessários;
  - c) pessoa física ou jurídica que se encontre, ao tempo da contratação, impossibilitada de contratar em decorrência de sanção que lhe foi imposta; aplica-se o disposto também ao fornecedor que atue em substituição a outra pessoa, física ou jurídica, com o intuito de burlar a efetividade da sanção a ela aplicada, inclusive a sua controladora, controlada ou coligada, desde que devidamente comprovado o ilícito ou a utilização fraudulenta da personalidade jurídica do fornecedor;
  - d) aquele que mantenha vínculo de natureza técnica, comercial, econômica, financeira, trabalhista ou civil com dirigente do órgão ou entidade contratante ou com agente público que desempenhe função na contratação ou atue na fiscalização ou na gestão do contrato, ou que deles seja cônjuge, companheiro ou parente em linha reta, colateral ou por afinidade, até o terceiro grau;
  - e) empresas controladoras, controladas ou coligadas, nos termos da [Lei n.º 6.404, de 15 de dezembro de 1976](#), concorrendo entre si;
  - f) pessoa física ou jurídica que, nos 5 (cinco) anos anteriores à divulgação do aviso, tenha sido condenada judicialmente, com trânsito em julgado, por exploração de trabalho infantil, por submissão de trabalhadores a condições análogas às de escravidão ou por contratação de adolescentes, nos casos vedados pela legislação trabalhista.

## 5. DO INGRESSO NA DISPENSA ELETRÔNICA E DO CADASTRAMENTO DA PROPOSTA INICIAL

5.1. O ingresso do fornecedor na disputa da dispensa eletrônica dar-se-á com o cadastramento de sua proposta inicial, na forma deste item.

5.2. O fornecedor interessado, após a divulgação do Aviso de Dispensa, encaminhará, exclusivamente por meio do Sistema de Dispensa Eletrônica, a proposta com a descrição do objeto ofertado, o fabricante, a marca, o modelo, quando for o caso, e o preço, até a data e o horário estabelecidos para abertura do procedimento.

5.3. A proposta também deverá conter declaração de que compreende a integralidade dos custos para atendimento dos direitos trabalhistas assegurados na Constituição Federal, nas leis trabalhistas, nas normas infralegais, nas convenções coletivas de trabalho e nos termos de ajustamento de conduta vigentes na data de entrega das propostas.

5.4. Todas as especificações do objeto contidas na proposta, em especial o preço, vinculam a Contratada.

5.5. Nos valores propostos, estarão inclusos todos os custos operacionais, encargos previdenciários, trabalhistas, tributários, comerciais e quaisquer outros que incidam direta ou indiretamente na execução do objeto.

5.5.1. Os preços ofertados, tanto na proposta inicial, quanto na etapa de lances, serão de exclusiva responsabilidade do fornecedor, não lhe assistindo o direito de pleitear qualquer alteração, sob alegação de erro, omissão ou qualquer outro pretexto.

5.6. Se o regime tributário da empresa implicar o recolhimento de tributos em percentuais variáveis, a cotação adequada será a que corresponde à média dos efetivos recolhimentos da empresa nos últimos doze meses.

5.7. Independentemente do percentual de tributo inserido na planilha, no pagamento, serão retidos na fonte os percentuais estabelecidos na legislação vigente.

5.8. A apresentação das propostas implica obrigatoriedade do cumprimento das disposições nelas contidas, em conformidade com o que dispõe o Termo de Referência ou Projeto Básico, no que for aplicável, assumindo a interessada o compromisso de fornecer o objeto ou executar os serviços nos seus termos, em quantidades e qualidade adequadas à perfeita execução contratual, promovendo, quando requerido, sua adequação e/ou substituição.

5.9. No cadastramento da proposta inicial, a interessada deverá, também, assinalar “sim” ou “não” em campo próprio do sistema eletrônico, às seguintes declarações:

- I. que cumpre os requisitos para a habilitação definidos e que a proposta apresentada está em conformidade com as exigências deste Aviso e seus anexos;
- II. que está ciente e concorda com as condições contidas neste Aviso e seus anexos;
- III. que inexistem fatos impeditivos para sua habilitação no certame, ciente da obrigatoriedade de declarar ocorrências posteriores;

- IV. que cumpre os requisitos estabelecidos no art. 3º da Lei Complementar n.º 123, de 14 de dezembro de 2006 e alterações, estando apto a usufruir do tratamento favorecido estabelecido em seus artigos 42 a 49.
- V. que assume a responsabilidade pelas transações que forem efetuadas no sistema, assumindo como firmes e verdadeiras;
- VI. que cumpre as exigências de reserva de cargos para pessoa com deficiência e para reabilitado da Previdência Social, de que trata o art. 93 da Lei Federal n.º 8.213, de 24 de julho de 1991 e alterações;
- VII. que não emprega menor de 18 anos de idade em trabalho noturno, perigoso ou insalubre e não emprega menor de 16 anos, salvo menor, a partir de 14 anos, na condição de aprendiz, nos termos do artigo 7º, inciso XXXIII, da Constituição Federal;
- VIII. que não possui, em sua cadeia produtiva, empregados executando trabalho degradante ou forçado, observando o disposto nos incisos III e IV do art. 1º e no inciso III do art. 5º da Constituição Federal, e
- IX. que a proposta foi elaborada de forma independente.

5.9.1. A declaração falsa relativa ao cumprimento de qualquer condição sujeitará a empresa às sanções previstas em Lei e neste Aviso e seus anexos.

5.10. O prazo de validade da proposta não será inferior a **90 (noventa) dias**, a contar da data de sua apresentação.

## 6. DA FASE DE LANCES

6.1. A partir do horário e da data estabelecidos neste Aviso, a sessão pública será automaticamente aberta pelo sistema para o envio de lances públicos e sucessivos, exclusivamente por meio do sistema eletrônico, sendo encerrada no horário de finalização de lances também já previsto.

6.2. Iniciada a etapa competitiva, os fornecedores deverão encaminhar lances exclusivamente por meio de sistema eletrônico, sendo imediatamente informados do seu recebimento e do valor consignado no registro.

6.3. O fornecedor somente poderá oferecer valor inferior ou maior percentual de desconto em relação ao último lance por ele ofertado e registrado pelo sistema.

6.3.1. O fornecedor poderá oferecer lances sucessivos iguais ou superiores ao lance que esteja vencendo a disputa, desde que inferiores ao menor por ele ofertado e registrado pelo sistema, sendo tais lances definidos como “lances intermediários” para os fins deste Aviso de Dispensa.

6.3.2. O intervalo mínimo de diferença de valores ou percentuais entre os lances, incidirá tanto em relação aos lances intermediários quanto em relação ao que cobrir a melhor oferta.

6.4. Havendo lances iguais ao menor, no caso de menor preço, ou maior, no caso de maior desconto, já ofertado, prevalecerá aquele que for recebido e registrado primeiro no sistema.

6.5. Caso o fornecedor não apresente lances, concorrerá com o valor de sua proposta.

6.6. Durante o procedimento, os fornecedores serão informados, em tempo real, dos lances registrados, vedada a identificação do fornecedor.

6.7. Imediatamente após o término do prazo estabelecido para a fase de lances, haverá o seu encerramento, com o ordenamento e divulgação dos lances, pelo sistema, em ordem crescente de classificação.

6.7.1. O encerramento da fase de lances ocorrerá de forma automática pontualmente no horário indicado, sem qualquer possibilidade de prorrogação e não havendo tempo aleatório ou mecanismo similar.

## **7. DO JULGAMENTO DAS PROPOSTAS DE PREÇO**

7.1. Encerrada a fase de lances, será verificada a conformidade da proposta classificada em primeiro lugar quanto à adequação do objeto e à compatibilidade do preço em relação ao estipulado para a contratação.

7.2. No caso de o preço da proposta vencedora estar acima do estimado pela Administração, poderá haver a negociação de condições mais vantajosas.

7.2.1. Neste caso, será encaminhada contraproposta ao fornecedor que tenha apresentado o melhor preço, para que seja obtida melhor proposta com preço compatível ao estimado pela Administração.

7.2.2. A negociação poderá ser feita com os demais fornecedores classificados, respeitada a ordem de classificação, quando o primeiro colocado, mesmo após a negociação, for desclassificado em razão de sua proposta permanecer acima do preço máximo definido para a contratação.

7.2.3. Em qualquer caso, concluída a negociação, o resultado será registrado na ata do procedimento da dispensa eletrônica.

7.3. Estando o preço compatível, será solicitado o envio da proposta adequada ao último lance e, se necessário, de documentos complementares.

7.3.1. A proposta, adequada ao último lance, deverá ser encaminhada conforme formulário de preenchimento da proposta, constante do Anexo II deste Aviso.

7.3.2. A documentação complementar está indicada no Termo de Referência – Anexo I deste Aviso.

7.3.2.1. Também faz parte da documentação complementar, que poderá ser solicitada, o envio de documentação em comprovação aos dispositivos da Lei Complementar n.º 123, de 14 de dezembro de 2006 e alterações no que tange às Empresas de Pequeno Porte, Microempresas e equiparadas.

7.3.3. Os procedimentos e critérios para avaliação de amostras, quando exigidas, estão indicados no Termo de Referência – Anexo I deste Aviso.

7.3.4. Será desclassificada a proposta vencedora que:

- I. conter vícios insanáveis;
- II. não obedecer às especificações técnicas pormenorizadas neste Aviso ou em seus anexos;
- III. apresentar preços inexequíveis ou permanecerem acima do preço máximo definido para a contratação;
- IV. não tiverem sua exequibilidade demonstrada, quando exigido pela Administração;
- V. apresentar desconformidade com quaisquer outras exigências deste Aviso ou seus anexos, desde que insanável.

7.4. Se houver indícios de inexequibilidade da proposta de preço, ou em caso da necessidade de esclarecimentos complementares, poderão ser efetuadas diligências, para que a vencedora comprove a exequibilidade da proposta.

7.5. Quando o fornecedor não conseguir comprovar que possui ou possuirá recursos suficientes para executar a contento o objeto, será considerada inexequível a proposta de preços ou menor lance que:

- I. for insuficiente para a cobertura dos custos da contratação, apresente preços global ou unitários simbólicos, irrisórios ou de valor zero, incompatíveis com os preços dos insumos e salários de mercado, acrescidos dos respectivos encargos, ainda que o ato convocatório da dispensa não tenha estabelecido limites mínimos, exceto quando se referirem a materiais e instalações de propriedade do próprio fornecedor, para os quais ele renuncie a parcela ou à totalidade da remuneração, e
- II. apresentar um ou mais valores da planilha de custo que sejam inferiores àqueles fixados em instrumentos de caráter normativo obrigatório, tais como leis, medidas provisórias e convenções coletivas de trabalho vigentes.

7.6. Erros no preenchimento da planilha não constituem motivo para a desclassificação da proposta. A planilha poderá ser ajustada pelo fornecedor, no prazo indicado pelo sistema, desde que não haja majoração do preço.

7.6.1 O ajuste de que trata este dispositivo se limita a sanar erros ou falhas que não alterem a substância das propostas.

7.6.1. Considera-se erro no preenchimento da planilha passível de correção a indicação de recolhimento de impostos e contribuições na forma do Simples Nacional, quando não cabível esse regime.

7.7. Para fins de análise da proposta quanto ao cumprimento das especificações do objeto, poderá ser colhida a manifestação escrita da área requisitante ou da área especializada no objeto.

7.8. Se a proposta ou lance vencedor for desclassificado, será examinada a proposta ou lance subsequente, e, assim sucessivamente, na ordem de classificação.

7.9. Havendo necessidade, a sessão será suspensa, informando-se no sistema a nova data e horário para a sua continuidade.

7.10. Encerrada a análise quanto à aceitação da proposta, iniciar-se-á a fase de habilitação, observado o disposto neste Aviso de Dispensa.

## **8. DA HABILITAÇÃO**

8.1. Como condição prévia ao exame da documentação de habilitação do fornecedor detentor da proposta classificada em primeiro lugar, será verificado o eventual descumprimento das condições de participação, especialmente quanto à existência de sanção que impeça a participação no certame ou a futura contratação, mediante a consulta aos seguintes cadastros:

- I. Sistema de Cadastramento Unificado de Fornecedores – SICAF;
- II. Cadastro Nacional de Empresas Inidôneas e Suspensas – CEIS e Cadastro Nacional de Empresas Punidas – CNEP, mantidos pela Controladoria-Geral da União;
- III. Cadastro Nacional de Condenações Cíveis por Atos de Improbidade Administrativa, mantido pelo Conselho Nacional de Justiça – CNJ;
- IV. Lista de Inidôneos mantida pelo Tribunal de Contas da União – TCU;
- V. Cadastro de Licitantes Penalizadas junto ao Município de Caxias do Sul – RS.

8.1.1. Para a consulta de fornecedores pessoa jurídica poderá haver a substituição das consultas dos incisos “II”, “III” e “IV” acima pela Consulta Consolidada de Pessoa Jurídica do TCU.

8.1.2. A consulta aos cadastros será realizada em nome da empresa e também de seu sócio majoritário, por força do artigo 12 da Lei Federal n.º 8.429, de 02 de junho de 1992, que prevê, dentre as sanções impostas ao responsável pela prática de ato de improbidade administrativa, a proibição de contratar com o Poder Público, inclusive por intermédio de pessoa jurídica da qual seja sócio majoritário.

8.1.3. Caso conste, na Consulta de Situação do Fornecedor, a existência de Ocorrências Impeditivas Indiretas, o gestor diligenciará para verificar se houve fraude por parte das empresas apontadas no Relatório de Ocorrências Impeditivas Indiretas registradas no SICAF.

8.1.4. A tentativa de burla será verificada por meio dos vínculos societários, linhas de fornecimento similares, dentre outros.

8.1.5. O fornecedor será convocado para manifestação previamente à sua inabilitação.

8.1.6. Constatada a existência de sanção, o fornecedor será reputado inabilitado, por falta de condições de participação.

8.2. Caso atendidas as condições de participação, a habilitação dos fornecedores será verificada por meio do SICAF, nos documentos por ele abrangidos.

8.2.1. Os documentos exigidos para habilitação serão solicitados para o fornecedor mais bem classificado na fase de lances e estão especificados no Termo de Referência – Anexo I deste Aviso.

8.2.2. É dever do fornecedor atualizar previamente as comprovações constantes do SICAF para que estejam vigentes na data da abertura da sessão pública, ou encaminhar, quando solicitado, a respectiva documentação atualizada.

8.2.3. O descumprimento do subitem acima implicará a inabilitação do fornecedor, exceto se a consulta aos sítios eletrônicos oficiais emissores de certidões lograr êxito em encontrar a(s) certidão(ões) válida(s).

8.2.4. Os fornecedores poderão deixar de apresentar os documentos de habilitação que **constem no SICAF**, assegurado às demais fornecedores o direito de acesso aos dados.

8.2.5. Havendo a necessidade de envio de documentos de habilitação complementares, necessários à confirmação daqueles exigidos neste Aviso e já apresentados, o fornecedor será convocado a encaminhá-los, em formato digital, após solicitação da Administração, sob pena de inabilitação.

8.2.6. Somente haverá a necessidade de comprovação do preenchimento de requisitos mediante apresentação dos documentos originais não-digitais quando houver dúvida em relação à integridade do documento digital.

8.2.7. Não serão aceitos documentos de habilitação com indicação de CNPJ diferente, salvo aqueles legalmente permitidos.

8.2.8. A empresa que se enquadrar no regime diferenciado e favorecido, previsto na Lei Complementar n.º 123, de 14 de dezembro de 2006 e alterações e Decreto Municipal n.º 18.364, de 29 de agosto de 2016, e que possuir restrição na comprovação da regularidade fiscal e/ou trabalhista, terá sua habilitação condicionada à regularização da documentação, pagamento ou parcelamento do débito, em até 5 (cinco) dias úteis a contar do momento em que for declarada vencedora.

8.2.8.1. O prazo citado poderá ser prorrogado uma única vez, por igual período, a critério do SAMAE, desde que seja requerido pelo fornecedor durante o transcurso do respectivo prazo.

8.2.8.2. O benefício não eximirá o fornecedor de apresentar todos os documentos exigidos para efeito da comprovação da regularidade fiscal e trabalhista, ainda que possua alguma restrição.

8.2.8.3. A não regularização da documentação, no prazo fixado, implicará decadência do direito à contratação.

8.2.8.4. A não regularização fiscal e trabalhista no prazo previsto no subitem anterior acarretará a inabilitação do fornecedor, sendo facultada a convocação dos fornecedores remanescentes, na ordem de classificação. Se, na ordem de classificação, seguir-se outra beneficiária da Lei

Complementar n.º 123, de 14 de dezembro de 2006 e alterações com alguma restrição na documentação fiscal e/ou trabalhista, será concedido o mesmo prazo para regularização.

8.3. Havendo necessidade de analisar minuciosamente os documentos exigidos, a sessão será suspensa, sendo informada a nova data e horário para a sua continuidade.

8.4. Será inabilitado o fornecedor que não comprovar sua habilitação, seja por não apresentar quaisquer dos documentos exigidos, ou apresentá-los em desacordo com o estabelecido neste Aviso.

8.5. Na hipótese de o fornecedor não atender às exigências para a habilitação, o SAMAE examinará a proposta subsequente e assim sucessivamente, na ordem de classificação, até a apuração de uma proposta que atenda às especificações do objeto e as condições de habilitação.

8.6. Constatado o atendimento às exigências de habilitação, o fornecedor será habilitado.

## **9. DA ADJUDICAÇÃO E DA HOMOLOGAÇÃO**

9.1. Encerradas a etapa de julgamento e de habilitação, o processo será encaminhado à autoridade superior para adjudicação do objeto e homologação do procedimento, observado, no que couber, o disposto no art. 71 da Lei Federal nº 14.133, de 1º e abril de 2021.

## **10. DA CONTRATAÇÃO**

10.1. Após a adjudicação e a homologação, caso se conclua pela contratação, será emitida a Nota de Empenho correspondente.

10.2. O SAMAE encaminhará a Nota de Empenho por meio eletrônico, sendo que a adjudicatária terá o prazo de 02 (dois) dias úteis para acusar seu recebimento e manifestar o aceite, sob pena de decair do direito à contratação, sem prejuízo das sanções previstas, e o prazo de execução ser iniciado. Caso não ocorra a informação do aceite, por meio eletrônico, o prazo de execução passa a contar da data do envio do documento.

10.2.1. O prazo previsto para aceitação da Nota de Empenho poderá ser prorrogado 1 (uma) única vez, por igual período, por solicitação justificada da adjudicatária e aceita pela Administração.

10.3. O aceite da Nota de Empenho, emitida à adjudicatária, implica no reconhecimento de que:

- I. a referida Nota está substituindo o contrato, aplicando-se à relação de negócios ali estabelecida as disposições da Lei Federal n.º 14.133, de 1º de abril de 2021;
- II. a Contratada se vincula à sua proposta e às previsões contidas neste Aviso e seus anexos;
- III. a Contratada reconhece que as hipóteses de rescisão são aquelas previstas nos artigos 137 e 138 da Lei Federal n.º 14.133, de 1º de abril de 2021, e reconhece os direitos da Administração previstos nos artigos 137 a 139 da mesma Lei.

10.4. As condições de entrega e os critérios de aceitação estão descritos no Termo de Referência – Anexo I deste Aviso.

10.5. As condições para liquidação da despesa e prazo de pagamento estão descritas no Termo de Referência – Anexo I deste Aviso.

## **11. DAS INFRAÇÕES ADMINISTRATIVAS E DAS SANÇÕES**

11.1. Incorre em infração administrativa a Contratada que cometer qualquer conduta que infrinja as condições e os prazos estabelecidos neste instrumento, em contrato ou na legislação atinente à matéria, ficando sujeita, sem prejuízo da responsabilidade civil e criminal, conforme disposto na Lei Federal n.º 14.133, de 1º de abril de 2021, às sanções a seguir estabelecidas, aplicáveis após regular Processo Administrativo de Penalização de fornecedor, em conformidade com o Decreto Municipal n.º 21.763, de 13 de outubro de 2021 e alterações.

11.1.1. ADVERTÊNCIA ESCRITA, em razão de falhas que não caibam a aplicação de sanção mais grave em virtude de serem corrigidas no prazo estipulado pela fiscalização.

11.1.2. MULTA, por descumprimento de prazos e condições ajustados, conforme classificação da gravidade da inconformidade:

- I. LEVE, na razão de 0,05% (cinco centésimos por cento) ao dia, sobre o valor global do item/grupo, até 30 (trinta) dias de atraso, podendo, justificadamente, ser cancelada a nota de empenho e/ou rescindido o contrato, nas seguintes situações:
  - a) pela não entrega de qualquer documentação solicitada/exigida, nos prazos previstos, e
  - b) pelo retardamento da execução ou da entrega do objeto da contratação sem motivo justificado.
- II. LEVE, quando do descumprimento de qualquer outra obrigação convencionada, na razão de 1% (um por cento), sobre o valor global do item/grupo, dentre elas:
  - a) não enviar a proposta adequada ao último lance ofertado ou após a negociação;
  - b) recusar-se a enviar o detalhamento da proposta, quando exigível;
  - c) pedir para ser desclassificado, quando encerrada a fase competitiva;
  - d) deixar de apresentar amostra, quando exigível;
  - e) apresentar amostra ou proposta em desacordo com as especificações.
- III. MODERADA, de 10% (dez por cento), sobre o valor da parcela inadimplida, podendo, justificadamente, ser cancelada a nota de empenho e/ou rescindido o contrato, nas seguintes situações:
  - a) pela entrega do objeto em desacordo com o solicitado, quando não houver a pronta adequação no prazo fixado, e
  - b) pela não manutenção da proposta, salvo em decorrência de fato superveniente, devidamente justificado.
- IV. GRAVE:
  - a) de 15% (quinze por cento), sobre o valor global do item/grupo, pela não celebração do contrato ou não entrega da documentação exigida para a contratação, quando convocado dentro do prazo de validade de sua proposta;

- b) de 0,1% (um décimo por cento), ao dia, sobre o valor da parcela inadimplida, até o limite de 30% (trinta por cento), pelo atraso injustificado na entrega, em prazo superior a 30 (trinta) dias consecutivos, podendo, justificadamente, ser cancelada a nota de empenho e/ou rescindido o contrato;
- c) de 15% (quinze por cento) da parcela inadimplida, podendo, também, ser cancelada a nota de empenho e/ou rescindido o contrato, pela inexecução parcial do objeto, salvo quando causar grave dano à Administração, ao funcionamento dos serviços públicos ou ao interesse coletivo, será aplicada a penalidade correspondente, e
- d) de 15% (quinze por cento), sobre o valor global do item/grupo quando da subcontratação não permitida, podendo, também, ser cancelada a nota de empenho e/ou rescindido o contrato.

V. GRAVÍSSIMA:

- a) de 20% (vinte por cento) da parcela inadimplida, podendo, também, ser cancelada a nota de empenho e/ou rescindido o contrato, pela inexecução total do objeto, e
- b) de 30% (trinta por cento) da parcela inadimplida, podendo, também, ser cancelada a nota de empenho e/ou rescindido o contrato, pela inexecução parcial do objeto que cause grave dano à Administração, ao funcionamento dos serviços públicos ou ao interesse coletivo.

11.1.3. Quando da reincidência em irregularidades, será dobrada a multa correspondente à infração cometida, conforme subitens anteriores, até o limite de 30% (trinta por cento).

11.1.4. IMPEDIMENTO DE LICITAR E CONTRATAR com a Administração Pública Direta e Indireta do Município de Caxias do Sul – RS, pelo prazo de até 3 (três) anos e cancelamento, quando houver, do Certificado de Registro Cadastral emitido pelo Contratante, bem como demais cominações legais, quando:

- I. der causa à inexecução parcial do contrato que cause grave dano à Administração, ao funcionamento dos serviços públicos ou ao interesse coletivo;
- II. der causa à inexecução total do objeto;
- III. deixar de entregar a documentação exigida;
- IV. não manter a proposta, salvo em decorrência de fato superveniente devidamente justificado;
- V. não celebrar o contrato ou não entregar a documentação exigida para a contratação, quando convocado dentro do prazo de validade de sua proposta, ou
- VI. ensejar o retardamento da execução ou da entrega do objeto da contratação sem motivo justificado.

11.1.5. DECLARAÇÃO DE INIDONEIDADE, que impedirá a empresa de licitar ou contratar com a Administração Pública Direta e Indireta de todos os entes federativos, pelo prazo mínimo de 3 (três) anos e máximo de 6 (seis) anos e cancelamento do Certificado de Registro Cadastral emitido pelo Contratante, quando houver, bem como demais cominações legais, quando:

- I. apresentar declaração ou documentação falsa exigida para o certame ou prestar declaração falsa durante o procedimento ou a execução do contrato;
- II. fraudar a contratação ou praticar ato fraudulento na execução do contrato;
- III. comportar-se de modo inidôneo ou cometer fraude de qualquer natureza, em especial:
  - a) agir em conluio ou em desconformidade com a Lei;

- b) induzir, deliberadamente, a erro no julgamento;
- c) apresentar amostra falsificada ou deteriorada.
- IV. praticar atos ilícitos com vistas a frustrar os objetivos da contratação;
- V. praticar ato lesivo previsto no art. 5.º da Lei Federal n.º 12.846, de 1.º de agosto de 2013.

11.2. Na aplicação das sanções serão considerados:

- I. a natureza e a gravidade da infração cometida;
- II. as peculiaridades do caso concreto;
- III. as circunstâncias agravantes ou atenuantes;
- IV. os danos que dela provierem para a Administração Pública, e
- V. a implantação ou o aperfeiçoamento de programa de integridade, conforme normas e orientações dos órgãos de controle.

11.3. Se a multa aplicada e as indenizações cabíveis forem superiores ao valor de pagamento eventualmente devido pela Administração à Contratada, além da perda desse valor, a diferença será descontada da garantia contratual ou será cobrada judicialmente.

11.4. A aplicação das sanções aqui previstas em hipótese alguma anula a obrigação de reparação integral do dano causado à Administração Pública.

11.5. A penalidade de multa pode ser aplicada cumulativamente com as demais sanções.

11.6. A aplicação de multa não impede que o SAMAE rescinda unilateralmente o contrato e aplique outras sanções cabíveis.

11.7. Se, durante o processo de aplicação de penalidade, houver indícios de prática de infração administrativa tipificada pela Lei Federal n.º 12.846, de 1º de agosto de 2013, como ato lesivo à Administração Pública nacional ou estrangeira, cópias do processo administrativo necessárias à apuração da responsabilidade deverão ser remetidas à autoridade competente, com despacho fundamentado, para ciência e decisão sobre a eventual instauração de investigação preliminar ou Processo Administrativo de Responsabilização – PAR.

11.8. A apuração e o julgamento das demais infrações administrativas não consideradas como ato lesivo à Administração Pública nacional ou estrangeira nos termos da Lei Federal n.º 12.846, de 1º de agosto de 2013, seguirão seu rito normal na unidade administrativa.

11.9. O processamento do PAR não interfere no seguimento regular dos processos administrativos específicos para apuração da ocorrência de danos e prejuízos à Administração Pública resultantes de ato lesivo cometido por pessoa jurídica, com ou sem a participação de agente público.

11.10. A aplicação de qualquer das penalidades previstas realizar-se-á em processo administrativo que assegurará o contraditório e a ampla defesa ao fornecedor/adjudicatário, observando-se o procedimento previsto na Lei Federal n.º 14.133, de 1º de abril de 2021 e regulamentações, se for o caso.

11.11. Após a concessão do contraditório e da ampla defesa, as penalidades terão efeitos jurídicos com a publicação na imprensa oficial do Município, exceto as penalidades de advertência e multa, que terão efeitos com a comunicação formal diretamente à Contratada.

11.12. As multas e o seu pagamento não eximirão a Contratada de ser acionada judicialmente pela responsabilidade civil derivada de perdas e danos, decorrentes das infrações cometidas.

11.13. As penalidades aplicadas serão registradas no Cadastro de Fornecedores do SAMAE, no Cadastro de Fornecedores da Prefeitura Municipal de Caxias do Sul – RS, no Sistema de Cadastramento Unificado de Fornecedores – SICAF, no Cadastro Nacional de Empresas Inidôneas e Suspensas – CEIS e no Cadastro Nacional de Empresas Punidas – CNEP, no que couber.

## **12. DAS DISPOSIÇÕES GERAIS**

12.1. O procedimento será divulgado no ComprasNet e no Portal Nacional de Contratações Públicas – PNCP.

12.2. Os documentos referentes a esta contratação, que não tenham sido assinados por responsável legal da interessada, identificado no SICAF ou no Ato Constitutivo, deverão vir acompanhados de Procuração ou Credenciamento que conceda poderes ao signatário.

12.2.1. Caso o contrato social ou o estatuto determinem que mais de uma pessoa deva assinar os documentos a serem apresentados, a falta de qualquer uma das assinaturas invalida o(s) documento(s) para a finalidade proposta.

12.2.2. As interessadas são responsáveis pela fidedignidade e legitimidade das informações e dos documentos apresentados em qualquer fase da contratação.

12.3. No caso de todos os fornecedores restarem desclassificados ou inabilitados (procedimento fracassado) ou de o procedimento restar deserto, o SAMAE poderá:

- I. republicar o presente Aviso com uma nova data;
- II. valer-se, para a contratação, de proposta obtida na pesquisa de preços que serviu de base ao procedimento, se houver, privilegiando-se os menores preços, sempre que possível, e desde que atendidas às condições de habilitação exigidas;
- III. no caso do subitem anterior, a contratação será operacionalizada fora deste procedimento;
- IV. fixar prazo para que possa haver adequação das propostas ou da documentação de habilitação, conforme o caso.

12.4. Havendo a necessidade de realização de ato de qualquer natureza pelos fornecedores, cujo prazo não conste deste Aviso de Dispensa, deverá ser atendido o prazo indicado pelo agente competente da Administração na respectiva notificação.

12.5. Caberá ao fornecedor acompanhar as operações, ficando responsável pelo ônus decorrente da perda do negócio diante da inobservância de quaisquer mensagens emitidas

pela Administração ou de sua desconexão.

12.6. Não havendo expediente ou ocorrendo qualquer fato superveniente que impeça a realização da disputa na data marcada, a sessão será automaticamente transferida para o primeiro dia útil subsequente, no mesmo horário anteriormente estabelecido, desde que não haja comunicação em contrário.

12.7. Os horários estabelecidos na divulgação deste procedimento e durante o envio de lances observarão o horário de Brasília – DF, inclusive para contagem de tempo e registro no sistema e na documentação relativa ao procedimento.

12.8. Na contagem dos prazos estabelecidos neste Aviso e seus anexos, excluir-se-á o dia do início e incluir-se-á o do vencimento. Só se iniciam e vencem os prazos em dias de expediente no SAMAE.

12.9. No julgamento das propostas e na habilitação, a Administração poderá sanar erros ou falhas que não alterem a substância das propostas, dos documentos e sua validade jurídica, mediante despacho fundamentado, registrado em ata e acessível a todos, atribuindo-lhes validade e eficácia para fins de classificação e habilitação.

12.10. É facultada ao agente da Administração ou à autoridade superior, em qualquer fase, a promoção de diligência destinada a esclarecer ou complementar a instrução do processo, vedada a inclusão posterior de documentos ou informação que deveria constar originariamente, ressalvada a previsão do parágrafo 1º, do artigo 43, da Lei Complementar n.º 123, de 14 de dezembro de 2006 e alterações, podendo desconsiderar excessos de formalismos que não comprometam o interesse público, a finalidade e a segurança da contratação.

12.10.1. A inobservância do prazo fixado pelo agente da Administração para a entrega das respostas e/ou informações solicitadas em eventual diligência ou, ainda, o envio de informações ou documentos considerados insuficientes ou incompletos ocasionará a desclassificação da proposta e/ou inabilitação da interessada.

12.11. As normas disciplinadoras deste Aviso serão sempre interpretadas em favor da ampliação da disputa entre os interessados, desde que não comprometam o interesse público, o princípio da isonomia, a finalidade e a segurança da contratação.

12.12. Os fornecedores assumem todos os custos de preparação e apresentação de suas propostas e a Administração não será, em nenhum caso, responsável por esses custos, independentemente da condução ou do resultado do processo de contratação.

12.12.1. O SAMAE poderá aceitar, total ou parcialmente, qualquer proposta ou a todas rejeitar, sem que caiba à interessada direito à indenização.

12.13. Os preços deverão ser expressos em moeda corrente nacional, o valor unitário em algarismos e o valor global em algarismos e por extenso.

12.13.1. Ocorrendo divergência entre os preços unitários e o preço global, prevalecerão os primeiros; no caso de divergência entre os valores numéricos e os valores expressos por extenso, prevalecerão estes últimos.

12.14. Em caso de divergência entre as disposições deste Aviso e de seus anexos ou demais peças que compõem o processo, especialmente entre as especificações do objeto, prevalecerá, sempre, as deste Aviso.

12.15. Não serão levadas em consideração quaisquer vantagens não previstas neste Aviso e seus anexos.

12.16. Serão consideradas como inexistentes quaisquer condições trazidas, alheias às discriminadas por este Aviso e seus anexos.

12.17. A adjudicação e a homologação desta contratação são de competência do Diretor-Presidente do SAMAe.

12.18. O desatendimento de exigências formais não essenciais não importará o afastamento da interessada, desde que seja possível o aproveitamento do ato, observados os princípios da isonomia e do interesse público.

12.19. O não cumprimento de qualquer item deste Aviso e de seus anexos, quando não sanáveis, implicará a inabilitação da interessada e/ou desclassificação da proposta.

12.20. A apresentação da proposta implica aceitação deste Aviso, bem como das normas legais que regem a matéria e para a empresa declarada vencedora, o cumprimento de todas as disposições contidas neste Aviso, seus anexos e das normas legais pertinentes.

12.21. As comunicações dos atos decorrentes desta dispensa ocorrerão no sistema ComprasNet, no Portal Nacional de Compras Públicas – PNCP, no site oficial do SAMAe e no Diário Oficial Eletrônico – Órgão Oficial do Município de Caxias do Sul.

12.22. A ata da sessão será divulgada no sistema eletrônico.

12.23. As solicitações relativas às prorrogações de prazos, tanto para entrega ou para execução, bem como de substituição de marcas e ou modelos, relativamente à contratação, conforme previsão, se houver, constante do Termo de Referência – Anexo I, devem ser encaminhadas, por petição protocolizada, dentro dos prazos previstos, no horário das 9h às 16h, em dias úteis, na loja de atendimento do SAMAe ou através do serviço de atendimento via WhatsApp, observando-se que:

- I. quando utilizado o serviço de protocolo na loja de atendimento do SAMAe, os documentos deverão ser apresentados em original ou em cópia autenticada;
- II. a loja de atendimento do SAMAe situa-se na Rua Pinheiro Machado, n.º 1631, Bairro Centro – Caxias do Sul/RS;
- III. quando utilizado o serviço de atendimento via WhatsApp, através do n.º (54) 99180-0893, vinculado à opção 5 – Atendimento Comercial, os documentos anexados deverão

- apresentar autenticação digital ou assinatura digital, com possibilidade de conferência da autenticidade e da veracidade dos documentos, sob pena de não admissibilidade, e
- IV. o SAMAe não se responsabiliza por quaisquer falhas técnicas que possam ocorrer no envio dos pedidos realizados de forma eletrônica (e-mail, WhatsApp, etc.).

12.24. Integram este Aviso, para todos os fins e efeitos, os seguintes anexos:

Anexo I – Termo de Referência;

Anexo II – Modelo de Formulário de Preenchimento da Proposta.

Caxias do Sul, 15 de maio de 2026.

Edson Paulo Theodoro da Rosa,  
Diretor-Presidente do SAMAe.

DISPENSA ELETRÔNICA N.º 21/2026

TERMO DE REFERÊNCIA – SERVIÇOS COMUNS

1. CONDIÇÕES GERAIS DA CONTRATAÇÃO

1.1. Contratação de serviços de instalação e desinstalação de aparelhos de ar condicionado, com potências entre 12 mil à 60 mil BTUs para climatização dos ambientes da Gerência de Manutenção Eletromecânica, nos termos da tabela abaixo, conforme condições e exigências estabelecidas neste Instrumento.

Grupo	Item	Código SAMAE	CATSER	Descrição	Quant.	Un.
1	01	13854	2020	Instalação de aparelho de ar condicionado do tipo split Hi-Wall, piso-teto, de 60 mil BTUs	5	SERVIÇO
	02	13854	2020	Instalação de aparelho de ar condicionado do tipo split, de 12 mil BTUs	2	SERVIÇO
	03	13854	2020	Instalação de aparelho de ar condicionado do tipo split, de 22 mil BTUs	1	SERVIÇO
	04	13854	2020	Desinstalação de aparelho de ar condicionado do tipo split, de 12 mil BTUs	1	SERVIÇO
	05	13854	2020	Desinstalação de aparelho de ar condicionado do tipo split, de 22 mil BTUs	1	SERVIÇO

1.1.1. Justificativa para agrupamento

O agrupamento dos itens é essencial, pois há a necessidade de se preservar a integridade qualitativa do objeto, executando-o de forma adequada, uma vez que diversos contratados poderão implicar descontinuidade na sua consecução, na padronização, bem como em dificuldades gerenciais e, até mesmo, aumento de custo, pois a contratação tem a finalidade de formar um todo neste grupo. Soma-se a isso a possibilidade de estabelecimento de um padrão de qualidade e eficiência que pode ser acompanhado ao longo da execução dos serviços ora contratados.

1.2. Número do processo administrativo no PROA/SISTEMA SAMAE: 26/8070-0001096-0.

1.3. Os serviços objeto desta contratação são caracterizados como comuns, pois os padrões de desempenho e de qualidade podem ser objetivamente definidos por meio de especificações usuais de mercado.

1.4. O prazo de vigência da contratação é de 30 (trinta) dias, contados da publicação do instrumento contratual ou documento equivalente, na forma do artigo 105 da Lei Federal n.º 14.133, de 1º de abril de 2021.

1.5. A minuta de contrato, quando aplicável, oferecerá maior detalhamento das regras que serão aplicadas em relação à vigência da contratação.

## 2. FUNDAMENTAÇÃO E DESCRIÇÃO DA NECESSIDADE DA CONTRATAÇÃO

- 2.1. A aquisição tem como objetivo equipar a nova sede da Gerência de Manutenção Eletromecânica buscando proporcionar melhor conforto térmico aos servidores e visitantes.
- 2.2. O conforto térmico no ambiente de trabalho não é apenas uma opção para o empregador – é uma obrigação. Nos artigos da Consolidação das Leis do Trabalho (CLT) que regulam o tema, mostra-se claramente a responsabilidade do empregador de oferecer condições favoráveis aos trabalhadores.
- 2.3. De acordo com o Artigo 176, os locais de trabalho devem ter ventilação natural compatível com o serviço realizado. E quando esta não for suficiente, torna-se necessária a ventilação artificial. Segundo a NR17, do Ministério do Trabalho, a temperatura do ambiente de trabalho onde são executadas atividades intelectuais como nos laboratórios, escritórios, sala de desenvolvimento e projetos, deve ficar entre 20 e 23 graus centígrados, com umidade relativa inferior a 40%.
- Já a norma ISO 9241, estabelece que o ideal é manter a temperatura entre 20 e 24 graus no verão e 23 e 26 no inverno, com umidade relativa entre 40% e 80%.
- 2.4. O objeto da contratação está previsto no Plano de Contratações Anual 2026, conforme detalhamento a seguir:
- I. ID PCA no PNCP: 88659313000105-0-000001/2026
  - II. Data de publicação no PNCP: 17 de abril de 2025
  - III. Id do item no PCA: 49
  - IV. Classe/Grupo: 165 / SERVIÇOS DE MANUTENÇÃO E CONSERVAÇÃO DE BENS IMÓVEIS.

## 3. DESCRIÇÃO DA SOLUÇÃO COMO UM TODO, CONSIDERADO O CICLO DE VIDA DO OBJETO E A ESPECIFICAÇÃO DO PRODUTO

- 3.1. Esta solução foi delineada para proporcionar uma abordagem unificada e eficaz à demanda especificada, consolidando diferentes tipos de serviços em um único contrato, o que otimiza o processo de fiscalização e responsabilidade, e assegura a padronização e a sinergia na execução.
- 3.2. A instalação dos equipamentos novos (6 equipamentos) e usados (2 equipamentos) será realizada no novo prédio sede da Gerência de Manutenção Eletromecânica, sito à Rua Visconde de Pelotas, n.º 2256, Bairro Pio X, Caxias do Sul – RS, CEP 95034-385.
- 3.3. A retirada dos equipamentos usados (2 equipamentos) para posterior reinstalação será executada na atual sede da Gerência de Manutenção Eletromecânica, sito à Rua Nestor Moreira, n.º 719, Bairro Nossa Senhora de Lourdes, Caxias do Sul – RS, CEP 95052-500.

- 3.4. Todos os serviços devem ser executados por mão de obra especializada e qualificada, em conformidade com as normas técnicas da ABNT, as recomendações dos fabricantes e as normas de segurança do trabalho (especificamente as normas regulamentadoras NR-10 e NR-35). A contratada deverá fornecer todos os materiais, consumíveis e ferramental necessários à instalação. A diversidade de locais implica em diferentes layouts de tubulação e necessidades de adequação da infraestrutura, o que deverá ser considerado pela contratada no momento da conexão dos equipamentos. A contratada será responsável pela limpeza e organização do local após a conclusão dos trabalhos.
- 3.5. Caberá, exclusivamente, a Fiscalização priorizar, retardar ou interromper a execução dos serviços, ou de algum serviço especial, de modo a atender interesses da CONTRATANTE.
- 3.6. A Contratada deverá refazer os trabalhos que vierem a ser impugnados pela Fiscalização, correndo por sua exclusiva conta as despesas relativas a estes.
- 3.7. A Contratada deverá, durante o período de realização dos serviços, proporcionar supervisão adequada, mão-de-obra e equipamentos qualificados e suficientes para a execução do serviço até a sua conclusão, dentro do prazo do Contrato.
- 3.8. A Contratada deverá fornecer equipamentos e ferramental dos tipos, tamanhos e quantidades que venham a ser necessários para executar, adequada e satisfatoriamente, os serviços, tanto qualitativos como quantitativamente. Devendo ser de sua responsabilidade a operação e manutenção de tais equipamentos.
- 3.9. A Fiscalização poderá ordenar a paralisação e remoção de qualquer equipamento que não atenda às exigências do item anterior, exigindo a imediata substituição.
- 3.10. Todo o pessoal da Contratada deverá possuir habilitação e experiência nas atividades específicas que desempenharem, executando adequadamente os serviços que lhe forem atribuídos.
- 3.11. A Contratada será a responsável pelos danos por ela causados direta ou indiretamente pelos serviços que executar ao longo da obra, devendo fazer face ao custo integral dos reparos a tais danos, inclusive indenizações por danos físicos ou pela morte acidental de qualquer pessoa.
- 3.12. A Contratada será responsável pelo transporte e segurança de seu pessoal (inclusive da utilização de EPIs e EPCs).
- 3.13. Serviços de Instalação de Equipamentos Novos e Usados:
- 3.13.1. A contratada será responsável por todo o processo de instalação nos locais designados, incluindo a passagem de toda a tubulação de cobre isolada, a instalação das unidades evaporadoras e condensadoras, a execução de dreno, vácuo e carga de gás, e todos os acabamentos e testes de funcionamento, garantindo a pronta operação do sistema. A contratada deverá realizar todas as perfurações necessárias para a instalação. A infraestrutura elétrica (incluindo fiação e sua instalação) para a conexão entre os equipamentos

condensadora e evaporadora será de responsabilidade da contratada;

3.13.2. Deverão ser fornecidos e instalados os suportes para as evaporadoras e para as condensadoras, que serão fixadas em parede de alvenaria;

3.13.3. Para a instalação de 4 aparelhos (2 unidades de 12 mil BTUs, 1 unidade de 60 mil BTUs e 1 unidade de 22 mil BTUs), as condensadoras serão instaladas no telhado, junto à platibanda. Nestes casos, a tubulação de cobre isolada e a tubulação elétrica já está instalada desde o ponto de instalação das evaporadoras até o local das condensadoras. Também já está canalizado o dreno das evaporadoras, sendo necessário apenas a interligação das mangueiras de dreno a saída instalada. Estas instalações estão disponíveis a partir de uma caixa de passagem de embutir para ar condicionado Split, conforme foto abaixo:



3.13.4. Caso necessário seja, complementos das tubulações existentes poderão ser necessários, os quais serão fornecidos e executados pela Contratada;

3.13.5. Para a instalação dos demais 4 aparelhos de 60 mil BTUs, toda a infraestrutura frigorígena (tubulações de cobre isoladas), elétrica (entre condensadora e evaporadora) e de dreno deverá ser fornecida e instalada pela Contratada;

3.13.6. Os drenos destes 4 aparelhos deverão ser direcionados para a área externa da edificação;

3.13.7. Deverão ser realizados procedimentos para vácuo na linha frigorígena, bem como testes de estanqueidade;

3.13.8. Deverão ser realizadas as devidas cargas de gás refrigerante (modelos R22 e R32);

3.13.9. Será previamente providenciada pelo SAMAE a instalação dos pontos de tomadas, devidamente dimensionados, para ligação elétrica das evaporadoras, cabendo à contratada apenas a conexão final do equipamento;

3.13.10. Os suportes das unidades evaporadoras e das unidades condensadoras serão fornecidos e instalados pela Contratada e deverão ser dimensionados para suportar o peso dos equipamentos.

3.13.11. O local de instalação dos aparelhos aparece descrito nos croquis abaixo:

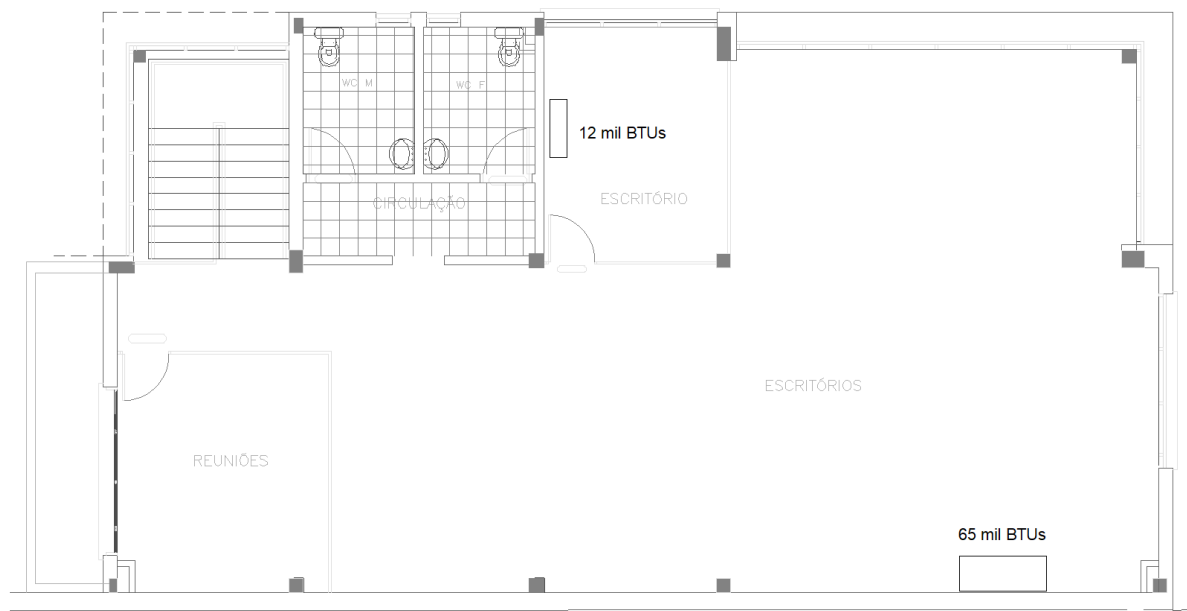

Piso Superior: 2 aparelhos.

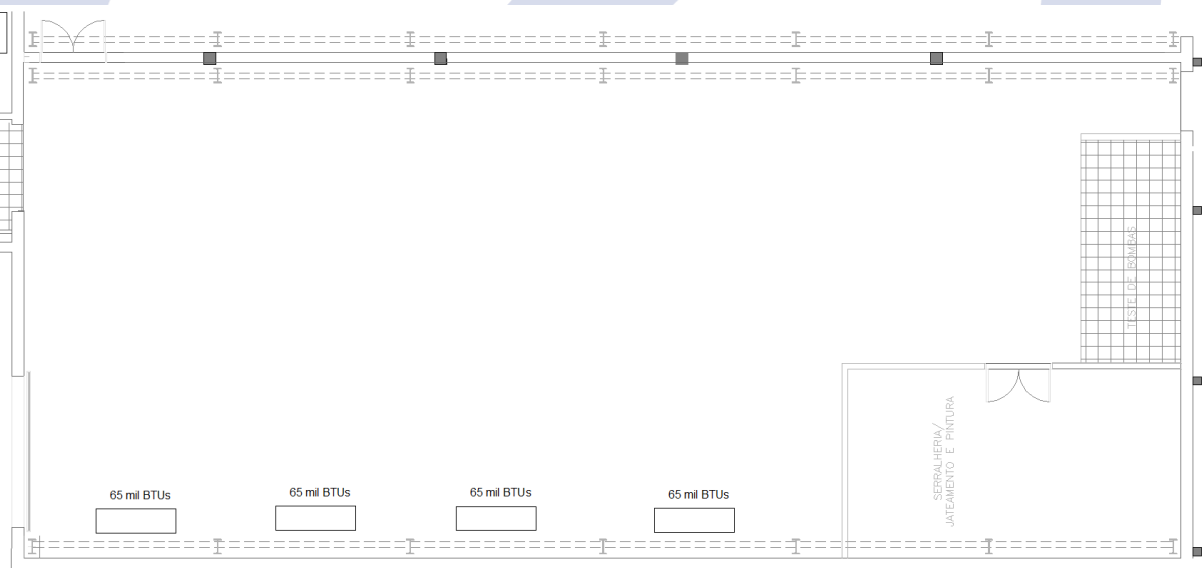

Piso Inferior (oficina): 4 aparelhos.

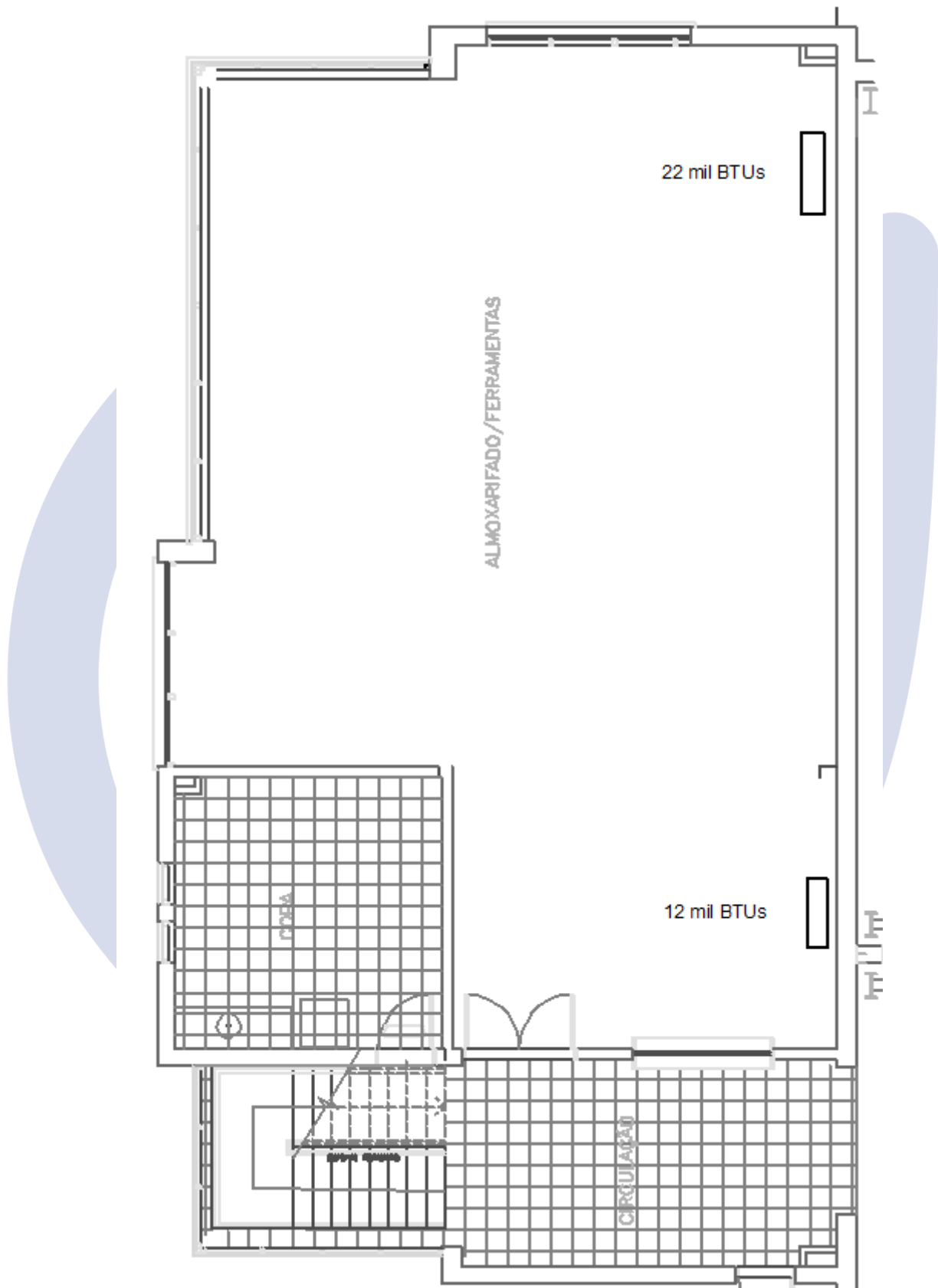

Piso Inferior (almojarifado): 2 aparelhos.

3.14. Serviços de Desinstalação de Equipamentos Usados para Posterior Reinstalação:

3.14.1. A contratada será responsável pela desinstalação segura e completa de 2 (dois) aparelhos de ar condicionado antigos do SAMAE. Estes equipamentos serão reinstalados em pontos definidos neste instrumento, no local citado no item 3.2;

3.14.2. O gás refrigerante deverá ser devidamente recolhido;

3.14.3. Os pontos de desinstalação deverão ser devidamente vedados;

3.14.4. O transporte das máquinas até o local de reinstalação deverá ser providenciado pela contratada.

3.15. Descrição dos Equipamentos:

3.15.1. Os aparelhos de ar condicionado a serem instalados possuem as seguintes características e quantidades:

- I. 5 unidades: aparelho de ar condicionado do tipo split com capacidade nominal de 60 mil BTUs. Tensão: 220 Volts monofásico. Gás Refrigerante R32. Condição: novo. Evaporadora modelo 42ZQVE60C5 e condensadora modelo 38CQVE60515MC, da marca Carrier;
- II. 1 unidade: aparelho de ar condicionado do tipo split com capacidade nominal de 22 mil BTUs. Tensão: 220 Volts monofásico. Gás Refrigerante R22. Condição: usado. Evaporadora modelo 42FNQA22S5 e condensadora modelo 38KQO22S5, da marca Springer Carrier;
- III. 1 unidade: aparelho de ar condicionado do tipo split com capacidade nominal de 12 mil BTUs. Tensão: 220 Volts monofásico. Gás Refrigerante R32. Condição: novo. Evaporadora modelo LCST12QFI-02I e condensadora modelo LCST12QFE-02I, da marca Agratto.
- IV. 1 unidade: aparelho de ar condicionado do tipo split com capacidade nominal de 12 mil BTUs. Tensão: 220 Volts monofásico. Gás Refrigerante R32. Condição: usado. Evaporadora modelo LCST12QFI-02I e condensadora modelo LCST12QFE-02I, da marca Agratto.

3.16. Testes:

3.16.1. Todos os equipamentos serão devidamente testados pela fiscalização com acompanhamento da Contratada;

3.16.2. A contratada deverá demonstrar o perfeito funcionamento dos equipamentos, especialmente nas funções quente e frio;

3.16.3. Medições de corrente para cada aparelho deverão ser realizadas;

3.16.4. Relatório Técnico da entrega deverá ser apresentado pela Contratada ao final dos testes.

## 4. REQUISITOS DA CONTRATAÇÃO

### 4.1. Subcontratação

4.1.1. Não é admitida a subcontratação do objeto contratual.

### 4.2. Participação de Consórcios

4.2.1. É vedado o consórcio entre empresas. A execução dos serviços deverá ser realizada, exclusivamente, pela Contratada.

4.2.2. A admissão de participação de consórcio faz-se necessária quando as circunstâncias do mercado e/ou complexidade do objeto tornam problemática a competição, ou seja, quando parcela significativa de empresas, isoladamente, não dispuser de condições para participar da licitação. Desta forma, a participação de empresas reunidas em consórcio ampliaria o universo de licitantes, pois possibilitaria a junção de duas ou mais empresas para a realização de determinado objeto. Com relação à presente contratação, a vedação à participação de interessadas que se apresentem constituídas sob a forma de consórcio se justifica na medida em que as contratações de bens e serviços comuns, tendo em vista a proporção da demanda da Autarquia, é perfeitamente pertinente e compatível com empresas que atuem em todo o território nacional, possuindo condições suficientes para a execução de objetos desta natureza, o que não tornará o certame restrito a um pequeno número de interessadas. Assim, considerando a realidade do mercado para este objeto, não será permitida a participação de empresas reunidas em consórcio.

### 4.3. Garantia da contratação

4.3.1. A minuta de contrato, quando aplicável, detalhará as regras que serão aplicadas em relação à garantia da contratação.

### 4.4. Sustentabilidade

4.4.1. Além dos critérios de sustentabilidade eventualmente inseridos na descrição do objeto, devem ser atendidos os seguintes requisitos, que se baseiam no Guia Nacional de Contratações Sustentáveis:

- I. baixo impacto sobre recursos naturais como flora, fauna, ar, solo e água;
- II. preferência para materiais, tecnologias e matérias-primas de origem local;
- III. maior eficiência na utilização de recursos naturais como água e energia;
- IV. maior geração de empregos, preferencialmente com mão de obra local.

### 4.5. Vistoria

4.5.1. A avaliação prévia do local de execução dos serviços é imprescindível para o conhecimento pleno das condições e peculiaridades do objeto a ser contratado, sendo

assegurado ao interessado o direito de realização de vistoria prévia, acompanhado por servidor designado para esse fim, de segunda a sexta-feira, das 8h30 horas às 11h00 horas e das 14h00 horas às 17h00. E-mail para agendamento: [fiscalizacao@samaecaxias.com.br](mailto:fiscalizacao@samaecaxias.com.br).

4.5.2. Serão disponibilizados data e horário diferentes aos interessados em realizar a vistoria prévia.

4.5.3. Para a vistoria, o representante legal da empresa ou responsável técnico deverá estar devidamente identificado, apresentando documento de identidade civil e documento expedido pela empresa, comprovando sua habilitação para a realização da vistoria.

4.5.4. A não realização da vistoria não poderá embasar posteriores alegações de desconhecimento das instalações, dúvidas ou esquecimentos de quaisquer detalhes dos locais da prestação dos serviços, devendo o contratado assumir os ônus dos serviços decorrentes.

## 5. MODELO DE EXECUÇÃO DO OBJETO

5.1. Condições de execução

5.1.1. A execução do objeto seguirá a seguinte dinâmica:

- I. O início da execução do objeto se dará a partir da publicação do instrumento contratual;
- II. A entrega do objeto se dará em prazo menor ou igual à 30 (trinta) dias a contar da publicação do contrato.

5.2. Local e horário da prestação dos serviços

5.2.1. Os serviços serão prestados nos seguintes endereços:

- I. Para os serviços de instalação: Rua Visconde de Pelotas, n.º 2256, Bairro Pio X, Caxias do Sul – RS, CEP 95034-385.
- II. Para os serviços de desinstalação: Rua Nestor Moreira, n.º 719, Bairro Nossa Senhora de Lourdes, Caxias do Sul – RS, CEP 95052-500.

Para ambos os locais, o horário de execução dos serviços será entre 7h30 e 17h30, de segunda-feira à sexta-feira. Para exceções de horários e dias, deverá ser previamente combinado com a fiscalização

5.3. Materiais, equipamentos, ferramentas e utensílios a serem disponibilizados

5.3.1. Para a perfeita execução dos serviços, a Contratada deverá disponibilizar os materiais, equipamentos, ferramentas e utensílios necessários, nas quantidades estimadas e qualidades a seguir estabelecidas, promovendo sua substituição quando necessário:

- I. Ferramentas para instalação de equipamentos em paredes de alvenaria: furadeiras, parafusadeiras, etc;
- II. Equipamentos necessários para carga de gás nos equipamentos e tubulações, bem como para medir a pressão dos referidos gases: bomba de vácuo, manifold, vacuômetro,

- cortador e flangeador de tubos de cobre, equipamentos de solda, etc;
- III. Andaimos, escadas e todo e qualquer dispositivo de elevação necessário, sejam para os equipamentos, sejam para os trabalhadores;
- IV. EPIs e EPCs necessários para trabalho em altura e trabalho em instalações elétricas;
- V. Veículo para transporte dos seus funcionários, ferramentas e equipamentos.

5.3.2. Todos os insumos e materiais necessários à execução dos serviços deverão ser fornecidos pela contratada, tais como (não somente):

- I. Tubulação de cobre;
- II. Isolamento térmico elastomérico;
- III. Fiação elétrica;
- IV. Suportes metálicos para os equipamentos;
- V. Gás refrigerante;
- VI. Fita, solda, fluxo e materiais de vedação;
- VII. Mangueiras de dreno;
- VIII. Conexões hidráulicas;
- IX. Buchas e parafusos;
- X. Fita isolante;
- XI. Tubulação em PVC para dreno;
- XII. Abraçadeiras e suporte para tubulações.

#### 5.4 Fiscalização

A Fiscalização tem o poder de contestar trabalhos executados em desacordo com os projetos, especificações e normas. A Contratante mantém a autoridade para supervisionar, controlar e fiscalizar as atividades, com o direito de suspender os trabalhos em caso de não conformidade com os projetos, sem que isso resulte em indenização ou justificativa para o atraso da obra. Os materiais que não satisfizerem as especificações ou forem julgados inadequados, serão removidos. A empresa arcará com despesas decorrentes da correção de trabalhos mal executados.

A fiscalização não exime a empresa contratada de sua responsabilidade civil e penal sobre a totalidade da obra ou sobre terceiros em virtude da mão de obra, materiais, equipamentos e dispositivos ou outros elementos aplicados à obra ou serviço contratado.

#### 5.5. Especificação da garantia do serviço

5.5.1. O prazo de garantia contratual dos serviços é aquele estabelecido na Lei Federal n.º 8.078, de 11 de setembro de 1990 (Código de Defesa do Consumidor).

Assistência Técnica Durante a Garantia: durante o período de garantia dos serviços, a contratada será a responsável pela assistência técnica corretiva, devendo atender prontamente a quaisquer chamados referentes a falhas de funcionamento dos equipamentos ou problemas decorrentes da instalação. Isso inclui o diagnóstico, o reparo ou a substituição de componentes, sem ônus adicionais para o SAMAE.

## 6. MODELO DE GESTÃO DO CONTRATO

6.1. O contrato deverá ser executado fielmente pelas partes, de acordo com as cláusulas avençadas e as normas da Lei Federal n.º 14.133, de 1º de abril de 2021, e cada parte responderá pelas consequências de sua inexecução total ou parcial.

6.2. Em caso de impedimento, ordem de paralisação ou suspensão do contrato, devidamente formalizados pela Contratante, o cronograma de execução será prorrogado pelo tempo correspondente, anotadas tais circunstâncias mediante apostilamento.

6.3. As comunicações entre Contratante e Contratada devem ser realizadas por escrito sempre que o ato exigir tal formalidade, admitindo-se o uso de mensagem eletrônica.

6.4. A Contratante poderá convocar representante da Contratada para adoção de providências que devam ser cumpridas de imediato.

6.5. Após a assinatura do contrato ou instrumento equivalente, a Contratante deverá convocar o representante da Contratada para reunião inicial para apresentação do plano de fiscalização, que conterá informações acerca das obrigações contratuais, dos mecanismos de fiscalização, das estratégias para execução do objeto, do plano complementar de execução da Contratada, quando houver, do método de aferição dos resultados e das sanções aplicáveis, dentre outros.

6.6. A execução do contrato deverá ser acompanhada e fiscalizada pelos fiscais técnico, administrativo e setorial, quando houver, e, nos seus afastamentos e impedimentos legais, pelo substituto, e pelo gestor, nos termos do Decreto Municipal n.º 21.763, de 13 de outubro de 2021, e alterações.

6.7. Competirá à Contratante:

- I. receber o objeto contratado e lavrar Termo de Recebimento Provisório – TRP. Se o objeto contratado não estiver de acordo com as especificações da Contratante, rejeitá-lo, no todo ou em parte. Do contrário, após a análise de compatibilidade entre o contratado e o efetivamente entregue, será lavrado o Termo de Recebimento Definitivo – TRD;
- II. comunicar à Contratada, por escrito, sobre imperfeições, falhas ou irregularidades verificadas no objeto, para que seja substituído, reparado ou corrigido;
- III. acompanhar, receber, fiscalizar, orientar, impugnar, dirimir dúvidas emergentes da execução do objeto contratado, através de servidor(es) especialmente designado(s);
- IV. efetuar o pagamento no valor correspondente à contratação, no prazo e forma estabelecidos neste Termo de Referência;
- V. o SAMAÉ não responderá por quaisquer compromissos assumidos pela Contratada com terceiros, ainda que vinculados à execução do objeto do presente Termo de Referência, bem como por qualquer dano causado a terceiros em decorrência de ato de seus empregados, prepostos ou subordinados;
- VI. é vedada a intervenção indevida da Administração na gestão interna da Contratada;

6.8. Competirá à Contratada:

- I. cumprir todas as obrigações constantes neste Instrumento, assumindo como

exclusivamente seus os riscos e as despesas decorrentes da boa e perfeita execução do objeto;

- II. considerar os preços propostos completos e suficientes para a aquisição do objeto desta contratação, sendo desconsiderada qualquer reivindicação de pagamento adicional devido a erro ou à má interpretação de sua parte;
- III. arcar com todas as despesas necessárias à execução do objeto contratado, incluindo encargos previdenciários, fiscais (ICMS e outros), comerciais, trabalhistas, tributários, itens, embalagens, tarifas, fretes, seguros, garantia descarga, transporte, material, responsabilidade civil e outros resultantes da aquisição, bem como os riscos atinentes à atividade, inclusive quaisquer despesas que venham a incidir sobre os itens, objeto desta contratação; entende-se por encargos os tributos (impostos, taxas), contribuições fiscais e parafiscais, os instituídos por leis sociais, emolumentos, fornecimento de mão de obra especializada, administração, lucros, equipamentos e ferramental, transporte de material e de pessoal, estada, hospedagem, alimentação e qualquer despesa, acessória e/ou necessária, não especificada neste Termo de Referência;
- IV. responder pela qualidade, quantidade, validade, segurança e demais características do objeto, bem como a observação às normas técnicas;
- V. atender prontamente a quaisquer exigências do SAMAE, inerentes ao objeto da presente contratação;
- VI. informar à fiscalização do contrato, durante sua vigência, qualquer alteração de endereço, telefone, correio eletrônico (e-mail) ou outros dados;
- VII. manter todas as condições de habilitação e qualificação exigidas na licitação, durante toda a execução do contrato e em compatibilidade com as obrigações assumidas;
- VIII. responsabilizar-se pelos danos causados direta ou indiretamente, pelos serviços que executar ao longo da execução devendo fazer face ao custo integral dos reparos a tais danos, que causar a outrem ou ao patrimônio alheio;
- IX. comunicar à fiscalização do contrato, no prazo máximo de 24h (vinte e quatro) horas, qualquer ocorrência anormal ou acidente que se verifique no local dos serviços;
- X. chamar, com antecedência prévia, a fiscalização da Contratante, para dirimir dúvidas e realizar os ajustes necessários;
- XI. refazer os trabalhos que vierem a ser impugnados pela Fiscalização, no prazo estabelecido, correndo por sua exclusiva conta as despesas relativas a estes;
- XII. não permitir a utilização de qualquer trabalho do menor de dezesseis anos, exceto na condição de aprendiz para os maiores de quatorze anos; nem permitir a utilização do trabalho do menor de dezoito anos em trabalho noturno, perigoso ou insalubre;
- XIII. indenizar terceiros e ao SAMAE os possíveis prejuízos ou danos, decorrentes de dolo ou culpa, durante a contratação;
- XIV. informar ao SAMAE, por escrito, sob pena de não pagamento, quando for constatada a impossibilidade de executar os serviços determinados;
- XV. manter atualizados os dados da(s) subcontratada(s), quando admitida(s);
- XVI. manter profissionais com habilitação e experiência para executar, adequadamente, os serviços que lhe forem atribuídos;
- XVII. observar as normas regulamentadoras da medicina e segurança do trabalho, visando a prevenção de acidentes decorrentes da execução dos serviços;
- XVIII. atender a todas as normas regulamentadoras referentes aos procedimentos e equipamentos de proteção coletiva e individual dando todas as condições de proteção e

- segurança ao pessoal que irá executar os serviços, (equipamento de proteção individual – EPIs, cavaletes, cones, placas de sinalização, etc.), bem como as recomendações e exigências das normas regulamentadoras de segurança na prestação de serviços, além dos procedimentos internos e normas de segurança do SAMAE;
- XIX. fornecer, incentivar e obrigar a utilização dos equipamentos de proteção individual e coletivos por todos os seus empregados nas frentes de trabalho;
- XX. responsabilizar-se pela guarda, operação e manutenção de todos os veículos, equipamentos, ferramentas, aparelhos e instrumentos de sua propriedade, necessários à execução dos serviços;
- XXI. proporcionar supervisão adequada, durante o período do contrato, mão de obra e equipamentos qualificados e suficientes para a execução do serviço até a sua conclusão, dentro do prazo contratual;
- XXII. fornecer equipamentos dos tipos, tamanhos e quantidades que venham a ser necessários para executar, adequada e satisfatoriamente, os serviços, tanto qualitativa como quantitativamente, sendo de sua responsabilidade a operação e manutenção de tais equipamentos;
- XXIII. fornecer e instalar todos os materiais e equipamentos previstos;
- XXIV. instruir seus empregados a respeito das atividades a serem desempenhadas, alertando-os a não executarem atividades não abrangidas por este instrumento, devendo, a Contratada, relatar à Contratante toda e qualquer ocorrência nesse sentido;
- XXV. manter, obrigatoriamente, o Seguro Contra Acidentes de Trabalhos, com ampla e total cobertura aos seus funcionários;
- XXVI. solucionar qualquer problema verificado com os serviços, durante o período de garantia, sem qualquer custo para o SAMAE;
- XXVII. observar a legislação trabalhista e previdenciária quanto ao pessoal empregado nos serviços de que trata este Instrumento, sem qualquer ônus para o SAMAE;
- XXVIII. realizar a transição contratual com transferência de conhecimento, tecnologia e técnicas empregadas, sem perda de informações, podendo exigir, inclusive, a capacitação dos técnicos do contratante ou da nova empresa que continuará a execução dos serviços, quando aplicável;
- XXIX. responder por qualquer acidente de trabalho na execução dos serviços, por qualquer causa de destruição, danificação, defeitos ou incorreções dos serviços ou dos bens do SAMAE, de seus funcionários ou de terceiros, ainda que ocorridos em via pública;
- XXX. selecionar, preparar rigorosamente e manter equipe de funcionários treinados e capacitados para o desempenho das atividades, zelando para que a equipe seja formada por pessoas capazes de tomar decisões compatíveis com os compromissos assumidos;
- XXXI. indenizar danos ou prejuízos eventualmente causados por seus funcionários a terceiros e às instalações, mobiliários, máquinas e todos os demais pertences do SAMAE, incluídas as hipóteses de perda ou extravio;
- XXXII. manter sigilo sobre todas as informações sob sua responsabilidade. A divulgação ou uso de informações internas do SAMAE deve, obrigatoriamente, ter autorização da autoridade competente;
- XXXIII. cumprir a reserva de cargos prevista em lei para pessoa com deficiência, para reabilitado da Previdência Social ou para aprendiz, bem como as reservas de cargos previstas em outras normas específicas, conforme art. 116 da Lei Federal n.º 14.133, de 1º de abril de 2021;

- XXXIV. comprovar, sempre que solicitado pela Administração, o cumprimento da reserva de cargos a que se refere o inciso anterior, com a indicação dos empregados que preencherem as referidas vagas;
- XXXV. não contratar cônjuge, companheiro ou parente em linha reta, colateral ou por afinidade, até o terceiro grau, de dirigente do órgão ou entidade contratante ou de agente público que desempenhe função na licitação ou atue na fiscalização ou na gestão do contrato;

## 7. CRITÉRIOS DE MEDIÇÃO E DE PAGAMENTO

7.1. A avaliação da execução do objeto utilizará o disposto neste item, de acordo com o estabelecido no art. 10 do Decreto Municipal n.º 21.763, de 13 de outubro de 2021.

7.2. A aferição da execução contratual, para fins de pagamento, considerará os seguintes critérios:

- I. Os serviços serão entregues pela contratada de forma única após a conclusão de todas as instalações/desinstalações e testes dos equipamentos instalados;
- II. a fiscalização terá o prazo de 05 (cinco) dias úteis contados a partir da data da entrega, para aprovar ou rejeitar, em parte ou no todo, a entrega realizada, bem como para avaliar as atividades executadas;
- III. no caso de correções solicitadas pela contratante ou serviços rejeitados pela fiscalização, após a nova entrega, a Contratante terá 05 (cinco) dias úteis contados a partir da data da reapresentação da entrega, para aprovar ou rejeitar, em parte ou no todo, a entrega realizada, bem como para avaliar as atividades executadas;
- IV. a aprovação da entrega prévia, apresentada pela Contratada, não a exime de quaisquer responsabilidades contratuais, nem implica aceitação definitiva dos serviços executados;
- V. após a aprovação, a Contratada emitirá nota fiscal/fatura, no valor total dos serviços aprovados;
- VI. o pagamento somente será efetuado após a liberação da nota/fatura apresentada pela Contratada, referente aos serviços efetivamente executados e dos demais documentos exigidos.

7.3. Do recebimento

7.3.1. Os serviços serão recebidos provisoriamente, no prazo de 10 (dez) dias, pelos fiscais técnico, administrativo ou setorial, ou da Comissão de Recebimento, quando houver, mediante termos detalhados, quando verificado o cumprimento das exigências de caráter técnico e administrativo, de acordo com o disposto no § 2º do art. 3º do Decreto Municipal n.º 21.763, de 13 de outubro de 2021, e, após a comunicação formal da Contratada ao SAMAE, que fará suas considerações e relatórios de pendências, se for o caso.

7.3.2. A Contratada fica obrigada a reparar, corrigir, remover, reconstruir ou substituir, às suas expensas, no todo ou em parte, o objeto em que se verificarem vícios, defeitos ou incorreções resultantes da execução ou materiais empregados, cabendo à fiscalização não atestar a última e/ou única medição de serviços até que sejam sanadas todas as eventuais pendências que possam vir a ser apontadas no Recebimento Provisório.

7.3.3. Os serviços poderão ser rejeitados, no todo ou em parte, quando em desacordo com as especificações constantes neste Termo de Referência e na proposta, sem prejuízo da aplicação das penalidades cabíveis.

7.3.4. Os serviços serão recebidos definitivamente no prazo de 10 (dez) dias, contados do recebimento provisório, pelo gestor do contrato, ou da Comissão de Recebimento, quando houver, após a verificação da qualidade e quantidade do serviço e consequente aceitação mediante termo detalhado, obedecendo aos seguintes procedimentos:

- I. realizar a análise dos relatórios e de toda a documentação apresentada pela fiscalização e, caso haja irregularidades que impeçam a liquidação e o pagamento da despesa, indicar as cláusulas contratuais pertinentes, solicitando à Contratada, por escrito, as respectivas correções;
- II. emitir Termo Circunstanciado para efeito de recebimento definitivo dos serviços prestados, com base nos relatórios e documentações apresentados;
- III. comunicar à Contratada para que emita a Nota Fiscal/Fatura, com o valor exato dimensionado pela fiscalização;
- IV. enviar a documentação pertinente à área competente, para a formalização dos procedimentos de liquidação e pagamento, no valor dimensionado pela fiscalização e gestão.

7.3.5. No caso de controvérsia sobre a execução do objeto, quanto à dimensão, qualidade e quantidade, deverá ser observado o teor do art. 143 da Lei Federal n.º 14.133, de 1º de abril de 2021, comunicando-se à Contratada para emissão de Nota Fiscal no que tange à parcela incontroversa da execução do objeto, para efeito de liquidação e pagamento.

7.3.6. Nenhum prazo de recebimento ocorrerá enquanto pendente a solução, pela Contratada, de inconsistências verificadas na execução do objeto ou no instrumento de cobrança.

7.3.7. O recebimento provisório ou definitivo não excluirá a responsabilidade civil pela solidez e pela segurança do serviço nem a responsabilidade ético-profissional pela perfeita execução do contrato.

#### 7.4. Liquidação

7.4.1. Para fins de liquidação, a área competente deverá verificar se a nota fiscal apresentada expressa os elementos necessários e essenciais do documento, tais como:

- I. a data da emissão;
- II. os dados do contrato e do órgão contratante;
- III. o período respectivo de execução do contrato;
- IV. o valor a pagar;
- V. os dados bancários (banco, agência e conta corrente em nome da Contratada), e
- VI. eventual destaque do valor de retenções tributárias cabíveis.

7.4.1.1. A nota fiscal deverá ser entregue na Superintendência de Orçamento, Finanças e Licitações, acompanhada do respectivo boletim de medição, se aplicável, até o último dia útil do mês da prestação dos serviços.

7.4.1.2. As Notas Fiscais Eletrônicas deverão ser encaminhadas para os e-mails [contabilidade@samaecaxias.com.br](mailto:contabilidade@samaecaxias.com.br) e [fiscalizacao@samaecaxias.com.br](mailto:fiscalizacao@samaecaxias.com.br).

7.4.2. Havendo erro na apresentação da nota fiscal ou circunstância que impeça a liquidação da despesa, esta ficará sobrestada até que a Contratada providencie as medidas saneadoras, reiniciando-se o prazo após a comprovação da regularização da situação, sem ônus à Contratante.

7.4.3. Apresentação dos documentos abaixo relacionados, juntamente com a Nota Fiscal:

- I. Certidão de Débitos Relativos a Créditos Tributários Federais e à Dívida Ativa da União, expedida pela Receita Federal;
- II. Certidão de Situação Fiscal, expedida pela Receita Estadual do domicílio da empresa.
- III. Certidão de Regularidade perante a Fazenda Municipal do domicílio da empresa;
- IV. Certificado de regularidade do FGTS – CRF, emitido pela Caixa Econômica Federal, e
- V. Certidão Negativa de Débitos Trabalhistas – CNDT, emitida pelo Tribunal Superior do Trabalho.

7.4.3.1. Os documentos exigidos no subitem anterior, que não expressarem o prazo de validade, deverão ter data de expedição não superior a 180 (cento e oitenta) dias.

7.4.3.2. A qualquer tempo o SAMAE poderá solicitar outros documentos, além dos já mencionados.

7.4.3.3. A documentação deverá ser salva em formato PDF e encaminhada preferencialmente por e-mail, em pen-drive ou disponibilizada em nuvem.

7.5. Prazo de pagamento

7.5.1. O pagamento será efetuado, após a liberação da fiscalização do contrato, no 10º (décimo) dia útil. Se, no décimo dia útil, não houver expediente na Autarquia, o pagamento será efetuado no primeiro dia útil seguinte.

7.5.2. A ordem cronológica de exigibilidade, de acordo com o estabelecido no Decreto Municipal n.º 23.342, de 29 de outubro de 2024, terá como marco inicial, para efeito de inclusão do crédito na sequência de pagamentos, a liquidação da despesa.

7.5.3. No caso de atraso do pagamento pela Contratante, os valores devidos à Contratada serão atualizados monetariamente entre o termo final do prazo de pagamento até a data de sua efetiva realização, mediante aplicação do Índice de Preços ao Consumidor Amplo – IPCA.

7.6. Forma de pagamento

7.6.1. O pagamento será realizado por meio de ordem bancária, para crédito em banco, agência e conta corrente indicados pela Contratada. Não serão realizados pagamentos através de boletos bancários.

7.6.2. Será considerada data do pagamento o dia em que constar como emitida a ordem bancária para pagamento.

7.6.3. Serão retidos na fonte os tributos e as contribuições elencados nas disposições determinadas pelos órgãos fiscais e fazendários, em conformidade com as instruções normativas vigentes.

## 8. FORMA E CRITÉRIOS DE SELEÇÃO DA LICITANTE

8.1. Forma de seleção e critério de julgamento da proposta

8.1.1. A Contratada será selecionada por meio da realização de procedimento de licitação, na modalidade pregão, sob a forma eletrônica, com adoção do critério de julgamento pelo menor preço.

8.2. Exigências de habilitação

8.2.1. Para fins de habilitação, deverão ser comprovados os seguintes requisitos:

- I. **Habilitação jurídica** (os documentos apresentados deverão estar acompanhados de todas as alterações ou da consolidação respectiva):
  - a) **Empresário individual**: inscrição no Registro Público de Empresas Mercantis, a cargo da Junta Comercial da respectiva sede;
  - b) **Microempreendedor individual – MEI**: Certificado da Condição de Microempreendedor Individual – CCMEI, cuja aceitação ficará condicionada à verificação da autenticidade no sítio <https://www.gov.br/empresas-e-negocios/pt-br/empreendedor>;
  - c) **Sociedade empresária, sociedade limitada unipessoal – SLU ou sociedade identificada como empresa individual de responsabilidade limitada – EIRELI**: inscrição do ato constitutivo, estatuto ou contrato social no Registro Público de Empresas Mercantis, a cargo da Junta Comercial da respectiva sede;
  - d) **Sociedade empresária estrangeira**: portaria de autorização de funcionamento no Brasil, publicada no Diário Oficial da União e arquivada na Junta Comercial da unidade federativa onde se localizar a filial, agência, sucursal ou estabelecimento, que será considerada como sua sede, conforme Instrução Normativa DREI/ME n.º 77, de 18 de março de 2020.
  - e) **Sociedade simples**: inscrição do ato constitutivo no Registro Civil de Pessoas Jurídicas do local de sua sede, acompanhada de documento comprobatório de seus administradores;
  - f) **Filial, sucursal ou agência de sociedade simples ou empresária**: inscrição do ato constitutivo da filial, sucursal ou agência da sociedade simples ou empresária, respectivamente, no Registro Civil das Pessoas Jurídicas ou no Registro Público de Empresas Mercantis em que opera, com averbação no Registro onde tem sede a matriz;
  - g) **Sociedade Anônima**: estatuto em vigor, devidamente registrado, e documento de eleição de seus administradores;

- II. **Habilitação fiscal, social e trabalhista** (os documentos apresentados deverão estar em vigor na data de abertura do certame):
- prova de inscrição no Cadastro Nacional de Pessoas Jurídicas – CNPJ;**
  - prova de inscrição no cadastro de contribuintes municipal**, relativo ao domicílio ou sede da licitante, pertinente ao seu ramo de atividade e compatível com o objeto da contratação;
  - prova de regularidade com a Fazenda Federal**, devendo ser apresentada a Certidão Negativa de Débitos relativos a Tributos Federais, Dívida Ativa da União e Previdenciária, administrados pela Receita Federal do Brasil e Procuradoria-Geral da Fazenda Nacional;
  - prova de regularidade relativa ao Fundo de Garantia por Tempo de Serviço – FGTS**, demonstrando situação regular no cumprimento dos encargos sociais instituídos em lei de regularidade;
  - prova de inexistência de débitos inadimplidos perante a Justiça do Trabalho, mediante a apresentação de Certidão Negativa de Débitos Trabalhistas – CNDT;**
  - prova de regularidade com a Fazenda Municipal (Mobiliário)**, do município expedidor da sede da empresa – aceitar-se-ão certidões (gerais) que englobem a totalidade dos tributos em um único documento.
- III. **Qualificação técnica**
- atestado(s)**, fornecido(s) por pessoa jurídica, de direito público ou privado, que comprove(m) ter a licitante prestado serviços equivalentes ou de complexidade tecnológica superior ao objeto da contratação (instalação e aparelhos de ar condicionado);

Observações sobre os atestados:

- os atestados devem ser emitidos em papel timbrado, contendo a logomarca, nome e CNPJ da pessoa jurídica emitente, nome e CNPJ da pessoa jurídica beneficiada, dados específicos do objeto e nome e título da pessoa física responsável pela emissão do atestado, além de sua assinatura;
- os atestados de capacidade técnica poderão ser apresentados em nome da matriz ou da filial da licitante;
- a licitante disponibilizará todas as informações necessárias à comprovação da legitimidade dos atestados, apresentando, quando solicitado pela Administração, cópia do contrato que deu suporte à contratação, endereço atual da Contratante, local em que foi executado o objeto contratado, Notas Fiscais, dentre outros documentos.

## 9. ESTIMATIVAS DO VALOR DA CONTRATAÇÃO

- 9.1. O valor estimado da contratação é o divulgado no sistema de compras do Governo Federal – Comprasnet, no sítio eletrônico [www.gov.br/compras](http://www.gov.br/compras).
- 9.2. Serão considerados, para efeito de aceitação da proposta:
- o **Preço Máximo Unitário** aceitável para cada item, será o valor unitário divulgado no sistema de compras do Governo Federal;
  - o **Preço Máximo Total** aceitável, o valor orçado e divulgado conforme acima.

## 10. ADEQUAÇÃO ORÇAMENTÁRIA

10.1. As despesas decorrentes da consecução do objeto apresentado neste Termo de Referência correrão por conta da dotação orçamentária consignada, no presente exercício, sob a classificação constante da respectiva Requisição/Solicitação de Empenho, e, do próximo, a consignar, se necessário.

Caxias do Sul, 29 de abril de 2026.

**Rodrigo Silva da Silva,**

Gerente de Manutenção Eletromecânica.

**Cassiano Zeni Vargas,**

Superintendente de Serviços de Abastecimento de Água.

### MANIFESTAÇÃO DA AUTORIDADE SUPERIOR

Considerando-se os elementos constantes deste Termo de Referência, determino:

- a continuidade do processo, com a elaboração do respectivo Edital de Licitação;
- a continuidade do processo, através de Dispensa de Licitação (art. 75, incisos I e/ou II da NLLCA);
- a continuidade do processo, com encaminhamento à Assessoria Jurídica do Órgão, para manifestação sobre a dispensa pretendida (demais incisos do art. 75 da NLLCA);
- a continuidade do processo, com encaminhamento à Assessoria Jurídica do Órgão, para manifestação sobre a inexigibilidade pretendida (art. 74 da NLLCA);
- a revisão das informações apresentadas, para posterior reanálise.

Caxias do Sul, 04 de maio de 2026.

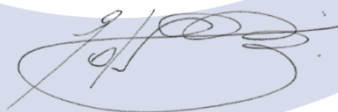

Edson Paulo Theodoro da Rosa,  
Diretor-Presidente do SAMAE.

DISPENSA ELETRÔNICA N.º 21/2026  
FORMULÁRIO PADRÃO PARA PREENCHIMENTO DA PROPOSTA

Identificação do Fornecedor:

Nome:

Endereço:

Cidade/Estado:

CEP:

CNPJ:

Fone:

E-mail:

Nome do Responsável para contato junto ao SAMAE:

Fone:

E-mail:

GRUPO 01						
ITEM	CÓD. SAMAE	CATSER	DESCRIÇÃO	QUANT.	UNID.	VALOR UNIT.
01	13854	2020	Instalação de aparelho de ar condicionado do tipo split Hi-Wall, piso-teto, de 60 mil BTUs	5	SERVIÇO	
02	13854	2020	Instalação de aparelho de ar condicionado do tipo split, de 12 mil BTUs	2	SERVIÇO	
03	13854	2020	Instalação de aparelho de ar condicionado do tipo split, de 22 mil BTUs	1	SERVIÇO	
04	13854	2020	Desinstalação de aparelho de ar condicionado do tipo split, de 12 mil BTUs	1	SERVIÇO	
05	13854	2020	Desinstalação de aparelho de ar condicionado do tipo split, de 22 mil BTUs	1	SERVIÇO	
VALOR TOTAL DO GRUPO: R\$ ..... (.....)						

Local e data: \_\_\_\_\_

\_\_\_\_\_  
Nome completo e assinatura do representante legal do fornecedor