



**ESTADO DO RIO GRANDE DO SUL
PREFEITURA DE ENCRUZILHADA DO SUL**

**EDITAL DE LICITAÇÃO
PROCESSO LICITATÓRIO Nº 2912/2024
PREGÃO ELETRÔNICO Nº 62/2024**

OBJETO: CONTRATAÇÃO DE EMPRESA ESPECIALIZADA PARA CONSTRUÇÃO DE CENTRO COMUNITÁRIO NA SERRA DOS NASCENTES.

**RECEBIMENTO DE PROPOSTAS: até 08:30 horas do dia 27/11/2024
ABERTURA DA SESSÃO PÚBLICA: 09:00 horas do dia 27/11/2024**

TIPO DE JULGAMENTO: “Menor Preço Global”

MODO DE DISPUTA: “Aberto/Fechado”

LICITAÇÃO EXCLUSIVA para empresas beneficiárias da Lei Complementar nº 123/2006, nos termos do seu art. 48, inciso I, alterado pela Lei Complementar nº 147/2014.

O PREFEITO MUNICIPAL DE ENCRUZILHADA DO SUL, no uso de suas atribuições, torna público, para conhecimento dos interessados, a realização de licitação na modalidade pregão, na forma eletrônica, do **tipo menor preço GLOBAL**, tem por objetivo a **CONTRATAÇÃO DE EMPRESA ESPECIALIZADA PARA CONSTRUÇÃO DE CENTRO COMUNITÁRIO NA SERRA DOS NASCENTES MUNICIPAL**, conforme descrito neste edital e seus anexos, e nos termos da Lei Federal nº 14.133, de 1º de abril de 2021 e do Decreto Municipal nº 3.665, de 22 de outubro de 2021.

A sessão virtual do pregão eletrônico será realizada no seguinte endereço: **www.portaldecompraspublicas.com.br**, mediante condições de segurança - criptografia e autenticação - em todas as suas fases, sendo que todas as referências de tempo observam o horário de Brasília.

1. DO OBJETO:

**AV. Rio Branco, 261 - Encruzilhada do Sul - RS 96610-000
Telefone (51) 3733 1180/Ramal 8052**



ESTADO DO RIO GRANDE DO SUL
PREFEITURA DE ENCRUZILHADA DO SUL

1.1 Constitui objeto da presente Licitação, a contratação de Empresa especializada para **construção de Centro Comunitário para a Comunidade remanescente do Quilombo Medeiros, com área mista de 27,50m² (mão de obra com fornecimento de materiais) na localidade da Serra dos Nascentes, interior do Município de Encruzilhada do Sul**, conforme especificações detalhadas no Memorial Descritivo (Anexo I)

2. CREDENCIAMENTO E PARTICIPAÇÃO DO CERTAME

2.1. Para participar do certame, o licitante deve providenciar o seu credenciamento, com atribuição de chave e senha, diretamente junto ao provedor do sistema, onde deverá informar-se a respeito do seu funcionamento, regulamento e instruções para a sua correta utilização.

2.2. As instruções para o credenciamento podem ser acessadas no seguinte sítio eletrônico **www.portaldecompraspublicas.com.br** ou solicitadas por meio do seguinte endereço de e-mail: **pregao@encruzilhadosul.rs.gov.br**

2.3. É de responsabilidade do licitante, além de credenciar-se previamente no sistema eletrônico utilizado no certame e de cumprir as regras do presente edital:

2.3.1. Responsabilizar-se formalmente pelas transações efetuadas em seu nome, assumir como firmes e verdadeiras suas propostas e seus lances, inclusive os atos praticados diretamente ou por seu representante, excluída a responsabilidade do provedor do sistema ou do órgão ou entidade promotora da licitação por eventuais danos decorrentes de uso indevido da senha, ainda que por terceiros.

2.3.2. Acompanhar as operações no sistema eletrônico durante o processo licitatório e responsabilizar-se pelo ônus decorrente da perda de negócios diante da inobservância de mensagens emitidas pelo sistema ou de sua desconexão.

2.3.3. Comunicar imediatamente ao provedor do sistema qualquer acontecimento que possa comprometer o sigilo ou a inviabilidade do uso da senha, para imediato bloqueio de acesso.

2.3.4. Utilizar a chave de identificação e a senha de acesso para participar do pregão na forma eletrônica.

2.3.5. Solicitar o cancelamento da chave de identificação ou da senha de acesso por



**ESTADO DO RIO GRANDE DO SUL
PREFEITURA DE ENCRUZILHADA DO SUL**

interesse próprio.

3. ENVIO DAS PROPOSTAS

3.1. As propostas deverão ser enviadas exclusivamente por meio do sistema eletrônico, até a data e horário estabelecidos no preâmbulo deste edital, observando o item 4 deste Edital.

3.2. O licitante deverá declarar, em campo próprio do sistema, sendo que a falsidade da declaração sujeitará o licitante às sanções legais:

3.2.1. Que tomou conhecimento de todas as informações e das condições locais para o cumprimento das obrigações objeto da licitação.

3.2.2. Que cumpre as exigências de reserva de cargos para pessoa com deficiência e para reabilitado da Previdência Social, previstas em lei e em outras normas específicas.

3.2.3. Que cumpre os requisitos legais para a qualificação como microempresa ou empresa de pequeno porte, microempreendedor individual, produtor rural pessoa física, agricultor familiar ou sociedade cooperativa de consumo, se for o caso, estando apto a usufruir do tratamento favorecido estabelecido nos arts. 42 ao 49 da Lei Complementar nº 123, de 14 de dezembro de 2006.

3.2.4. Que no ano-calendário de realização da licitação, a microempresa ou a empresa de pequeno porte ainda não celebrou contratos com a Administração Pública, cujos valores somados extrapolem a receita bruta máxima admitida para fins de enquadramento como empresa de pequeno porte.

3.2.5. Que suas propostas econômicas compreendem a integralidade dos custos para atendimento dos direitos trabalhistas assegurados na Constituição Federal, nas leis trabalhistas, nas normas infralegais, nas convenções coletivas de trabalho e nos termos de ajustamento de conduta vigentes na data de entrega das propostas.

3.2.6. Que atende ao disposto no artigo 7º, inciso XXXIII, da Constituição da República.

3.3. Outras eventuais declarações complementares à proposta e à habilitação, que venham a ser solicitados pelo sistema do pregão eletrônico e/ou pregoeiro, deverão ser realizadas via sistema ou encaminhadas no prazo máximo de 02 (duas) horas.



ESTADO DO RIO GRANDE DO SUL
PREFEITURA DE ENCRUZILHADA DO SUL

4. PROPOSTA

4.1. O prazo de validade **da proposta será de 90 (noventa) dias úteis**, a contar da data de abertura da sessão do pregão, estabelecida no preâmbulo desse edital.

4.2. Os licitantes deverão registrar suas propostas no sistema eletrônico, observando as diretrizes do Anexo II – Modelo de Proposta e de planilha de quantitativos e custos unitários, com a indicação dos valores unitários e total, englobando os custos de material e mão de obra, bem como a tributação e quaisquer outras despesas incidentes para o cumprimento das obrigações assumidas, que deverão ser detalhados em planilha de quantitativos e custos unitários.

4.3. Qualquer elemento que possa identificar o licitante importará na desclassificação da proposta, razão pela qual os licitantes não poderão encaminhar documentos com timbre ou logomarca da empresa, assinatura ou carimbo de sócios ou outra informação que possa levar a sua identificação, até que se encerre a etapa de lances.

5. DOCUMENTOS DE HABILITAÇÃO

5.1. Para fins de habilitação neste pregão, a licitante vencedora deverá enviar os seguintes documentos, quando solicitado pelo pregoeiro:

5.1.1. Para as empresas cadastradas no Município, a documentação poderá ser substituída pelo seu Certificado de Registro de Fornecedor, desde que seu objetivo social comporte o objeto licitado e o registro cadastral esteja no prazo de validade.

5.1.2. A substituição referida no item 5.1 somente terá eficácia em relação aos documentos que tenham sido efetivamente apresentados para o cadastro e desde que estejam atualizados na data da sessão, constante no preâmbulo.

5.1.3. Caso algum dos documentos obrigatórios, exigidos para cadastro, esteja com o prazo de validade expirado, o licitante deverá regularizá-lo no órgão emitente do cadastro ou anexá-lo, como complemento ao certificado apresentado, sob pena de inabilitação.

5.1.4. Após a entrega dos documentos para habilitação, não será permitida a

AV. Rio Branco, 261 - Encruzilhada do Sul - RS 96610-000
Telefone (51) 3733 1180/Ramal 8052



ESTADO DO RIO GRANDE DO SUL
PREFEITURA DE ENCRUZILHADA DO SUL

substituição ou a apresentação de novos documentos, salvo em sede de diligência, para:

- a) complementação de informações acerca dos documentos já apresentados pelos licitantes e desde que necessária para apurar fatos existentes à época da abertura do certame;
- b) atualização de documentos cuja validade tenha expirado após a data de recebimento das propostas.

5.1.5. Na análise dos documentos de habilitação, a comissão de licitação poderá sanar erros ou falhas que não alterem a substância dos documentos e sua validade jurídica, mediante despacho fundamentado registrado e acessível a todos, atribuindo-lhes eficácia para fins de habilitação e classificação.

5.1.6. Para fins de habilitação neste pregão, a licitante vencedora deverá enviar os seguintes documentos, em até 2 (duas) horas, quando solicitado pelo pregoeiro.

5.2. HABILITAÇÃO JURÍDICA

- a) cópia do registro comercial, no caso de empresa individual;
- b) cópia do ato constitutivo, estatuto ou contrato social em vigor, devidamente registrado, em se tratando de sociedades comerciais, e, no caso de sociedade por ações, acompanhado de documentos de eleição de seus administradores;
- c) comprovante de inscrição no Cadastro Nacional de Pessoa Física (CPF), se o licitante for pessoa natural, ou no Cadastro Nacional da Pessoa Jurídica (CNPJ/MF), se o licitante for pessoa jurídica;
- d) cópia do decreto de autorização, em se tratando de empresa ou sociedade estrangeira em funcionamento no País, e ato de registro ou autorização para funcionamento expedido pelo órgão competente, quando a atividade assim o exigir.

5.3. HABILITAÇÃO FISCAL, SOCIAL E TRABALHISTA:

- a) comprovante de inscrição no Cadastro de Pessoas Físicas (CPF) se o licitante for pessoal natural, ou no Cadastro Nacional da Pessoa Jurídica (CNPJ), se o licitante for pessoa jurídica;



ESTADO DO RIO GRANDE DO SUL
PREFEITURA DE ENCRUZILHADA DO SUL

- b)** comprovante de inscrição no cadastro de contribuintes estadual e/ou municipal, se houver, relativo ao domicílio ou sede do licitante, pertinente ao seu ramo de atividade e compatível com o objeto contratual;
- c)** prova de regularidade perante a Fazenda federal, estadual e/ou municipal do domicílio ou sede do licitante, e com o Município de Encruzilhada do Sul, nos termos do art. 193 do Código Tributário Nacional, ou outra equivalente, na forma da lei;
- d)** prova de regularidade relativa à Seguridade Social e ao FGTS, que demonstre cumprimento dos encargos sociais instituídos por lei;
- e)** prova de regularidade perante a Justiça do Trabalho;
- f)** declaração de cumprimento do disposto no inciso XXXIII do art. 7º da Constituição Federal. conforme o modelo do Decreto Federal nº 4.358/2002.

5. 4. HABILITAÇÃO ECONÔMICO-FINANCEIRA:

a) certidão negativa de falência expedida pelo distribuidor da sede da pessoa jurídica, em prazo não superior a 90 (noventa) dias da data designada para a apresentação do documento;

5.4.4. Para as empresas cadastradas no Município, a documentação poderá ser substituída pelo seu Certificado de Registro de Fornecedor, desde que seu objetivo social comporte o objeto licitado e o registro cadastral esteja no prazo de validade.

5.4.5. A substituição referida no item 5.4. somente terá eficácia em relação aos documentos que tenham sido efetivamente apresentados para o cadastro e desde que estejam atualizados na data da sessão, constante no preâmbulo.

5.4.6. Caso algum dos documentos obrigatórios, exigidos para cadastro, esteja com o prazo de validade expirado, o licitante deverá regularizá-lo no órgão emitente do cadastro ou anexá-lo, como complemento ao certificado apresentado, sob pena de inabilitação.

5.5. QUALIFICAÇÃO TÉCNICO-PROFISSIONAL E TÉCNICO-OPERACIONAL

5.5.1. A documentação relativa à qualificação técnico-profissional e técnico-operacional será restrita a:



ESTADO DO RIO GRANDE DO SUL
PREFEITURA DE ENCRUZILHADA DO SUL

- a) apresentação de profissional, devidamente registrado no Conselho profissional competente, detentor de atestado de responsabilidade técnica por execução de serviço de características semelhantes, para fins de contratação, será feita, em se tratando de sócio da empresa, por intermédio da apresentação do contrato social e no caso de empregado, mediante cópia da carteira de trabalho e previdência social (CTPS) ou Contrato de Prestação de Serviços;
- b) Em se tratando de profissional não registrado no CREA/CAU do Estado do Rio Grande do Sul, deverá ser apresentada a documentação supracitada do CREA/CAU do estado de origem e no momento da assinatura do contrato fica a licitante vencedora obrigada a apresentar o visto do CREA/CAU do Estado do Rio Grande do Sul.
- c) certidões ou atestados, regularmente emitidos pelo conselho profissional competente, que demonstrem capacidade operacional na execução de serviços similares de complexidade tecnológica e operacional equivalente ou superior ao objeto da presente licitação;
- d) indicação do pessoal técnico, das instalações e do aparelhamento adequados e disponíveis para a realização do objeto da presente licitação, bem como da qualificação de cada membro da equipe técnica que se responsabilizará pelos trabalhos;
- e) registro ou inscrição na entidade profissional competente;
- f) declaração de que o licitante tomou conhecimento de todas as informações e das condições locais para o cumprimento das obrigações objeto da licitação.

6. GARANTIA DE PROPOSTA

6.1 Não terá garantia de propoposta para este processo.

7. VEDAÇÕES

7.1 Não poderão disputar licitação ou participar da execução de contrato, direta ou indiretamente:

- a) pessoa física ou jurídica que se encontre, ao tempo da licitação, impossibilitada



ESTADO DO RIO GRANDE DO SUL
PREFEITURA DE ENCRUZILHADA DO SUL

de participar da licitação em decorrência de sanção que lhe foi imposta;

b) aquele que mantenha vínculo de natureza técnica, comercial, econômica, financeira, trabalhista ou civil com dirigente do órgão ou entidade contratante ou com agente público que desempenhe função na licitação ou atue na fiscalização ou na gestão do contrato, ou que deles seja cônjuge, companheiro ou parente em linha reta, colateral ou por afinidade, até o terceiro grau;

c) empresas controladoras, controladas ou coligadas, nos termos da Lei nº 6.404, de 15 de dezembro de 1976, concorrendo entre si;

d) pessoa física ou jurídica que, nos 5 (cinco) anos anteriores à divulgação do edital, tenha sido condenada judicialmente, com trânsito em julgado, por exploração de trabalho infantil, por submissão de trabalhadores a condições análogas às de escravo ou por contratação de adolescentes nos casos vedados pela legislação trabalhista;

e) agente público do órgão licitante, devendo ser observadas as situações que possam configurar conflito de interesses no exercício ou após o exercício do cargo ou emprego, nos termos da legislação que disciplina a matéria.

7.2. O impedimento de que trata a alínea “a” do item 7.1, supra, será também aplicado ao licitante que atue em substituição a outra pessoa, física ou jurídica, com o intuito de burlar a efetividade da sanção a ela aplicada, inclusive a sua controladora, controlada ou coligada, desde que devidamente comprovado o ilícito ou a utilização fraudulenta da personalidade jurídica do licitante.

7.3. Durante a vigência do contrato, é vedado ao contratado contratar cônjuge, companheiro ou parente em linha reta, colateral ou por afinidade, até o terceiro grau, de dirigente do órgão contratante ou de agente público que desempenhe função na licitação ou atue na fiscalização ou na gestão do contrato.

8. ABERTURA DA SESSÃO PÚBLICA

8.1. No dia e hora indicados no preâmbulo, o pregoeiro abrirá a sessão pública, mediante a utilização de sua chave e senha.

8.2. O licitante poderá participar da sessão pública na internet, mediante a utilização de sua chave de acesso e senha, e deverá acompanhar o andamento do certame e



**ESTADO DO RIO GRANDE DO SUL
PREFEITURA DE ENCRUZILHADA DO SUL**

as operações realizadas no sistema eletrônico durante toda a sessão pública do pregão, ficando responsável pela perda de negócios diante da inobservância de mensagens emitidas pelo sistema ou de sua desconexão, conforme item 2.3.2 deste Edital.

8.3. A comunicação entre o pregoeiro e os licitantes ocorrerá mediante troca de mensagens em campo próprio do sistema eletrônico.

8.4. Iniciada a sessão, as propostas de preços contendo a descrição do objeto e do valor estarão disponíveis na internet.

9. CLASSIFICAÇÃO INICIAL DAS PROPOSTAS E FORMULAÇÃO DE LANCES

9.1. O pregoeiro verificará as propostas apresentadas e desclassificará fundamentadamente aquelas que não estejam em conformidade com os requisitos estabelecidos no edital.

9.2. Serão desclassificadas as propostas que:

- a)** contiverem vícios insanáveis;
- b)** não obedecerem às especificações técnicas pormenorizadas no edital;
- c)** apresentarem preços inexequíveis ou permanecerem acima do orçamento estimado para a contratação após a fase de lances;
- d)** não tiverem sua exequibilidade demonstrada, quando exigido pela Administração;
- e)** apresentarem desconformidade com quaisquer outras exigências do edital, desde que insanável.

9.3 A verificação da conformidade das propostas poderá ser feita exclusivamente em relação à proposta mais bem classificada.

8.4 Quaisquer inserções na proposta que visem modificar, extinguir ou criar direitos, sem previsão no edital, serão tidas como inexistentes, aproveitando-se a proposta no que não for conflitante com o instrumento convocatório.

9.5 As propostas classificadas serão ordenadas pelo sistema e o pregoeiro dará início à fase competitiva, oportunidade em que todos os licitantes poderão encaminhar lances exclusivamente por meio do sistema eletrônico.

9.6 Somente poderão participar da fase competitiva os autores das propostas classificadas.



ESTADO DO RIO GRANDE DO SUL
PREFEITURA DE ENCRUZILHADA DO SUL

9.7 Os licitantes poderão oferecer lances sucessivos e serão informados, em tempo real, do valor do menor lance registrado, vedada a identificação do seu autor, observando o fixado para duração da etapa competitiva, e as seguintes regras:

9.7.1 O licitante será imediatamente informado do recebimento do lance e do valor consignado no registro.

9.7.2 O licitante somente poderá oferecer valor inferior ao último lance por ele ofertado e registrado pelo sistema.

9.7.3 Não serão aceitos dois ou mais lances iguais e prevalecerá aquele que for recebido e registrado primeiro.

9.7.4 O intervalo mínimo de diferença de valores entre os lances será de R\$ 100 (cem reais), que incidirá tanto em relação aos lances intermediários, quanto em relação do lance que cobrir a melhor oferta.

9.7.5 Serão considerados intermediários os lances iguais ou superiores ao menor já ofertado.

9.7.6 Após a definição da melhor proposta, se a diferença em relação à proposta classificada em segundo lugar for de pelo menos 5% (cinco por cento), a Administração poderá admitir o reinício da disputa aberta, para a definição das demais colocações.

9.8 A Administração poderá realizar diligências para aferir a exequibilidade das propostas ou exigir dos licitantes que ela seja demonstrada.

9.9 O valor da proposta será reajustado pelo(s) índice(s) do IPCA com data-base vinculada à data do orçamento estimado.

10. MODO DE DISPUTA

10.1. Será adotado para o envio de lances no pregão eletrônico o modo de disputa **“aberto e fechado”**, em que os licitantes apresentarão lances públicos e sucessivos, durante o prazo de 15 (quinze) minutos e, encerrado este, o sistema encaminhará o aviso de fechamento iminente dos lances e, transcorrido o período de até 10 (dez) minutos, aleatoriamente determinado, a recepção de lances será automaticamente encerrada.



ESTADO DO RIO GRANDE DO SUL
PREFEITURA DE ENCRUZILHADA DO SUL

10.2. Encerrado o prazo do item anterior, o sistema abrirá oportunidade para que o autor da oferta de valor mais baixo (e os autores de ofertas com valores até 10% superiores a esta) possam ofertar um lance final e fechado, em até 5 (cinco) minutos, que será sigiloso até o encerramento deste prazo.

10.3. Na ausência de, no mínimo, três ofertas nas condições que trata o item anterior, os autores dos melhores lances subsequentes, na ordem de classificação, até o máximo de três, poderão oferecer um lance final e fechado em até cinco minutos, que será sigiloso até o encerramento deste prazo.

10.4. Na hipótese de não haver novos lances, a sessão pública será encerrada automaticamente.

10.5. Encerrada a sessão pública sem prorrogação automática pelo sistema, o pregoeiro poderá, assessorado pela equipe de apoio, admitir o reinício da etapa de envio de lances, em prol da consecução do melhor preço, se a diferença em relação à proposta classificada em segundo lugar for de pelo menos 5%.

10.6. Na hipótese de o sistema eletrônico desconectar para o pregoeiro no decorrer da etapa de envio de lances da sessão pública e permanecer acessível aos licitantes, os lances continuarão sendo recebidos, sem prejuízo dos atos realizados.

10.7. Quando a desconexão do sistema eletrônico para o pregoeiro persistir por tempo superior a 30 (trinta) minutos, a sessão pública será suspensa e reiniciada somente decorridas 24 (vinte e quatro) horas após a comunicação do fato aos participantes, no mesmo endereço eletrônico que ocorreu a sessão.

10.8. Poderá o pregoeiro, auxiliado pela equipe de apoio, justificadamente, admitir o reinício da etapa fechada, caso nenhum licitante classificado na etapa de lance fechado atender às exigências de habilitação.

11. CRITÉRIOS DE DESEMPATE

11.1. Encerrada etapa de envio de lances, será apurada a ocorrência de empate, nos termos dos arts. 44 e 45 da Lei Complementar nº 123/2006, sendo assegurada, como critério do desempate, preferência de contratação para as beneficiárias que tiverem apresentado as declarações de que tratam os itens 3.2.3 e 3.2.4 deste Edital;



ESTADO DO RIO GRANDE DO SUL
PREFEITURA DE ENCRUZILHADA DO SUL

11.1.2. Entende-se como empate, para fins da Lei Complementar nº 123/2006, aquelas situações em que as propostas apresentadas pelas beneficiárias sejam iguais ou superiores em até 5% (cinco por cento) à proposta de menor valor.

11.1.3. Ocorrendo o empate, na forma do subitem anterior, proceder-se-á da seguinte forma:

a) A beneficiária detentora da proposta de menor valor será convocada via sistema para apresentar, no prazo de 5 (cinco) minutos, nova proposta, inferior àquela considerada, até então, de menor preço, situação em que será declarada vencedora do certame.

b) Se a beneficiária, convocada na forma da alínea anterior, não apresentar nova proposta, inferior à de menor preço, será facultada, pela ordem de classificação, às demais microempresas, empresas de pequeno porte ou cooperativas remanescentes, que se enquadrarem na hipótese do item 11.1. deste edital, a apresentação de nova proposta, no prazo previsto na alínea “a” deste item.

11.1.4. O disposto no item 11.1.2. não se aplica às hipóteses em que a proposta de menor valor inicial tiver sido apresentado por beneficiária da LC nº 123/2006.

11.2. Se não houver licitante que atenda ao item 11.1 e seus subitens, serão utilizados os seguintes critérios de desempate, nesta ordem:

a) disputa final, hipótese em que os licitantes empatados poderão apresentar nova proposta em ato contínuo à classificação;

b) avaliação do desempenho contratual prévio dos licitantes, para a qual serão ser utilizados registros cadastrais para efeito de atesto de cumprimento de obrigações decorrentes de outras contratações;

c) desenvolvimento pelo licitante de ações de equidade entre homens e mulheres no ambiente de trabalho, conforme regulamento (SE HOUVER);

d) desenvolvimento pelo licitante de programa de integridade, conforme orientações dos órgãos de controle.

11.3 Em igualdade de condições, se não houver desempate, será assegurada preferência, sucessivamente, aos bens e serviços produzidos ou prestados por:

a) empresas estabelecidas no território do Estado do Rio Grande do Sul;

b) empresas brasileiras;



ESTADO DO RIO GRANDE DO SUL
PREFEITURA DE ENCRUZILHADA DO SUL

- c) empresas que invistam em pesquisa e no desenvolvimento de tecnologia no País;
- e) empresas que comprovem a prática de mitigação, nos termos da Lei nº 12.187, de 29 de dezembro de 2009.

12. NEGOCIAÇÃO E JULGAMENTO

12.1. Encerrada a etapa de envio de lances da sessão pública, inclusive com a realização do desempate, se for o caso, o pregoeiro deverá encaminhar, pelo sistema eletrônico, contraproposta ao licitante que tenha apresentado o melhor preço, para que seja obtida melhor proposta.

12.2. A resposta à contraproposta e o envio de documentos complementares, necessários ao julgamento da aceitabilidade da proposta, inclusive a sua adequação ao último lance ofertado, que sejam solicitados pelo pregoeiro, deverão ser encaminhados no prazo fixado no item 3.3 deste Edital.

12.3. Encerrada a etapa de negociação, será examinada a proposta classificada em primeiro lugar quanto à adequação ao objeto e à compatibilidade do preço em relação valor de referência da Administração.

12.4. Não serão consideradas, para julgamento das propostas, vantagens não previstas no edital.

13. VERIFICAÇÃO DA HABILITAÇÃO

13.1. Encerrada a etapa de propostas, o licitante melhor classificado enviará a documentação de habilitação no prazo de 02 (duas) horas.

Após a entrega dos documentos para habilitação, não será permitida a substituição ou a apresentação de novos documentos, salvo em sede de diligência, para:

- a) complementação de informações acerca dos documentos já apresentados pelos licitantes e desde que necessária para apurar fatos existentes à época da abertura do certame;
- b) atualização de documentos cuja validade tenha expirado após a data de recebimento das propostas.

13.2. Na análise dos documentos de habilitação, o pregoeiro poderá sanar erros ou falhas que não alterem a substância dos documentos e sua validade jurídica,



ESTADO DO RIO GRANDE DO SUL
PREFEITURA DE ENCRUZILHADA DO SUL

mediante despacho fundamentado registrado e acessível a todos, atribuindo-lhes eficácia para fins de habilitação e classificação.

13.3. As certidões apresentadas na habilitação, que tenham sido expedidas em meio eletrônico, serão tidas como originais após terem a autenticidade de seus dados e certificação digital conferidos pela Administração, dispensando nova apresentação, exceto se vencido o prazo de validade.

13.4. O beneficiário da Lei Complementar nº 123/2006, que tenha apresentado a declaração exigida no item 3.2.3 e 3.2.4 deste Edital e que possua alguma restrição na comprovação de regularidade fiscal e/ou trabalhista, terá sua habilitação condicionada ao envio de nova documentação, que comprove a sua regularidade, em 5 (cinco) dias úteis, a contar da data em que declarado vencedor, prazo que poderá ser prorrogado uma única vez, por igual período, a critério da Administração, desde que seja requerido pelo interessado, de forma motivada e durante o transcurso do respectivo prazo.

13.5. Na hipótese de a proposta vencedora não for aceitável ou o licitante não atender às exigências para habilitação, o pregoeiro examinará a proposta subsequente e assim sucessivamente, na ordem de classificação, até a apuração de uma proposta que atenda ao edital. Nessa hipótese, classificada a proposta, será concedido o prazo previsto no item 13.1 para o envio da documentação de habilitação.

13.6. Na análise dos documentos de habilitação, a comissão de licitação poderá sanar erros ou falhas que não alterem a substância dos documentos e sua validade jurídica, mediante despacho fundamentado registrado e acessível a todos, atribuindo-lhes eficácia para fins de habilitação e classificação.

13.7. Constatado o atendimento às exigências estabelecidas no Edital, o licitante será declarado vencedor, oportunizando-se a manifestação da intenção de recurso.

14. DOS RECURSOS

14.1. Caberá recurso, no prazo de 3 (três) dias úteis, contado da data de intimação ou de lavratura da ata, em face de:

a) ato que defira ou indefira pedido de pré-qualificação de interessado ou de

AV. Rio Branco, 261 - Encruzilhada do Sul - RS 96610-000
Telefone (51) 3733 1180/Ramal 8052



ESTADO DO RIO GRANDE DO SUL
PREFEITURA DE ENCRUZILHADA DO SUL

inscrição em registro cadastral, sua alteração ou cancelamento;

- b)** julgamento das propostas;
- c)** ato de habilitação ou inabilitação de licitante;
- d)** anulação ou revogação da licitação.

14.2. O prazo para apresentação de contrarrazões será o mesmo do recurso e terá início na data de intimação ou de divulgação da interposição do recurso.

14.3. Quanto ao recurso apresentado em virtude do disposto nas alíneas “b” e “c” do item 14.1 do presente Edital, serão observadas as seguintes disposições:

- a)** a intenção de recorrer deverá ser manifestada imediatamente, sob pena de preclusão, e o prazo para apresentação das razões recursais será iniciado na data de intimação ou de lavratura da ata de habilitação ou inabilitação;
- b)** a apreciação dar-se-á em fase única.

14.4. O recurso será dirigido à autoridade que tiver editado o ato ou proferido a decisão recorrida, que, se não reconsiderar o ato ou a decisão no prazo de 3 (três) dias úteis, encaminhará o recurso com a sua motivação à autoridade superior, a qual deverá proferir sua decisão no prazo máximo de 10 (dez) dias úteis, contado do recebimento dos autos.

14.5. O acolhimento do recurso implicará invalidação apenas de ato insuscetível de aproveitamento.

14.6. O recurso interposto dará efeito suspensivo ao ato ou à decisão recorrida, até que sobrevenha decisão final da autoridade competente.

15. ENCERRAMENTO DA LICITAÇÃO

15.1. Encerradas as fases de julgamento e habilitação, e exauridos os recursos administrativos, o processo licitatório será encaminhado à autoridade superior, que poderá:

- a)** determinar o retorno dos autos para saneamento de irregularidades;
- b)** revogar a licitação por motivo de conveniência e oportunidade;
- c)** proceder à anulação da licitação, de ofício ou mediante provocação de terceiros, sempre que presente ilegalidade insanável;
- d)** adjudicar o objeto e homologar a licitação.



ESTADO DO RIO GRANDE DO SUL
PREFEITURA DE ENCRUZILHADA DO SUL

16. CONDIÇÕES DE CONTRATAÇÃO

16.1. O licitante vencedor será convocado para assinar o termo de contrato ou para aceitar ou retirar o instrumento equivalente, dentro do prazo de 05 (cinco) dias úteis, sob pena de decair o direito à contratação, sem prejuízo das sanções previstas neste Edital.

16.2. O prazo de convocação poderá ser prorrogado 1 (uma) vez, por igual período, mediante solicitação da parte, durante seu transcurso, devidamente justificada, e desde que o motivo apresentado seja aceito pela Administração.

16.3. Será facultado à Administração, quando o convocado não assinar o termo de contrato ou não aceitar ou não retirar o instrumento equivalente no prazo e nas condições estabelecidas neste Edital, convocar os licitantes remanescentes, na ordem de classificação, para a celebração do contrato nas condições propostas pelo licitante vencedor, sem prejuízo da aplicação das sanções cabíveis.

16.4. Decorrido o prazo de validade da proposta indicado no item 4.1 deste Edital, sem convocação para a contratação, ficarão os licitantes liberados dos compromissos assumidos.

16.5. Na hipótese de nenhum dos licitantes aceitar a contratação, nos termos do 16.3 deste Edital, a Administração, observados o valor estimado e sua eventual atualização nos termos do edital, poderá:

- a)** convocar os licitantes remanescentes para negociação, na ordem de classificação, com vistas à obtenção de preço melhor, mesmo que acima do preço do adjudicatário;
- b)** adjudicar e celebrar o contrato nas condições ofertadas pelos licitantes remanescentes, atendida a ordem classificatória, quando frustrada a negociação de melhor condição.

16.6. A recusa injustificada do adjudicatário em assinar o contrato ou em aceitar ou retirar o instrumento equivalente no prazo estabelecido pela Administração caracterizará o descumprimento total da obrigação assumida e o sujeitará às penalidades legalmente estabelecidas, previstas neste edital, e à imediata perda da garantia de proposta em favor do órgão licitante.



ESTADO DO RIO GRANDE DO SUL
PREFEITURA DE ENCRUZILHADA DO SUL

17. OBRIGAÇÕES DA VENCEDORA

17.1 A vencedora deverá observar durante a execução do contrato as normas técnicas aplicáveis ao serviço, bem como as normas de segurança do trabalho.

17.2 A vencedora deverá executar a entrega do objeto, observando fielmente o projeto básico, Anexo I, inclusive em relação à qualidade dos materiais e ao cronograma de execução, e os termos da sua proposta.

17.3 A vencedora deverá manter, durante toda a execução contratual, todas as condições de habilitação e qualificação exigidas na licitação, inclusive quanto às contribuições para o FGTS e INSS relativa aos empregados utilizados na prestação do serviço, devendo apresentar mensalmente à Administração os comprovantes de pagamentos dos encargos trabalhistas e previdenciários.

18. PRAZOS DE EXECUÇÃO E DE VIGÊNCIA DO CONTRATO

18.1. O contrato decorrente da presente licitação terá o prazo de vigência de 12 (doze) meses, a contar da assinatura, podendo ser prorrogado uma vez, justificadamente, a critério da Administração, por igual período.

18.2. O objeto da presente licitação deverá ter **entrega completa, da obra em até 03 (três) quinzenas**, de acordo com o cronograma físico/financeiro.

18.3. Para qualquer dilatação de prazos, a contratada deverá apresentar solicitação fundamentada aos fiscais de contrato, que irão analisar o pedido e avaliar a demanda junto à Gestão municipal.

19. PRAZOS E CONDIÇÕES DE PAGAMENTO

19.1. O pagamento será efetuado contra empenho, no prazo de a cada 30 (trinta) dias úteis, conforme a entrega do objeto, aprovado pelo servidor responsável pela fiscalização do contrato e pelo Secretário da Pasta pertinente.

19.2. A nota fiscal/fatura emitida pelo fornecedor deverá conter, em local de fácil visualização, a indicação do número do processo, número do pregão eletrônico, a fim de se acelerar o trâmite de recebimento do material e posterior liberação do documento fiscal para pagamento.



ESTADO DO RIO GRANDE DO SUL
PREFEITURA DE ENCRUZILHADA DO SUL

19.3. Serão processadas as retenções tributárias e previdenciárias nos termos da legislação que regula a matéria.

19.4. Ocorrendo atraso no pagamento, os valores serão corrigidos monetariamente pelo índice IPCA do período, ou outro índice que vier a substituí-lo, e a Administração compensará a contratada com juros de 0,5% ao mês, pro rata.

19.5. A despesa correrá na seguinte **dotação orçamentária: 1003/1099/44905193 - 7776.**

20. SANÇÕES ADMINISTRATIVAS

20.1. O licitante ou o contratado será responsabilizado administrativamente, mediante concessão do direito ao contraditório e à ampla defesa, pelas seguintes infrações:

- a)** dar causa à inexecução parcial do contrato;
- b)** dar causa à inexecução parcial do contrato que cause grave dano à Administração, ao funcionamento dos serviços públicos ou ao interesse coletivo;
- c)** dar causa à inexecução total do contrato;
- d)** deixar de entregar a documentação exigida para o certame; não manter a proposta, salvo em decorrência de fato superveniente devidamente justificado;
- e)** não celebrar o contrato ou não entregar a documentação exigida para a contratação, quando convocado dentro do prazo de validade de sua proposta;
- f)** ensejar o retardamento da execução ou da entrega do objeto da licitação sem motivo justificado;
- g)** apresentar declaração ou documentação falsa exigida para o certame ou prestar declaração falsa durante a licitação ou a execução do contrato;
- h)** fraudar a licitação ou praticar ato fraudulento na execução do contrato;
- i)** comportar-se de modo inidôneo ou cometer fraude de qualquer natureza;
- l)** praticar atos ilícitos com vistas a frustrar os objetivos da licitação;
- m)** praticar ato lesivo previsto no art. 5º da Lei nº 12.846, de 1º de agosto de 2013.

20.2. Serão aplicadas ao responsável pelas infrações administrativas previstas no item 20.1 deste edital as seguintes sanções:



ESTADO DO RIO GRANDE DO SUL
PREFEITURA DE ENCRUZILHADA DO SUL

- a) advertência;
- b) multa de no mínimo 0,5% (cinco décimos por cento) e máximo de 30% (trinta por cento) do valor do objeto licitado ou contratado;
- c) impedimento de licitar e contratar, no âmbito da Administração Pública direta e indireta do órgão licitante, pelo prazo máximo de 3 (três) anos.
- d) declaração de inidoneidade para licitar ou contratar no âmbito da Administração Pública direta e indireta de todos os entes federativos, pelo prazo mínimo de 3 (três) anos e máximo de 6 (seis) anos.

20.3 As sanções previstas nas alíneas “a”, “c” e “d” do item 20.2. do presente Edital poderão ser aplicadas cumulativamente com a prevista na alínea “b” do mesmo item.

20.4. A aplicação de multa de mora não impedirá que a Administração a converta em compensatória e promova a extinção unilateral do contrato com a aplicação cumulada de outras sanções, conforme previsto no item 20.2 do presente Edital.

20.5. Se a multa aplicada e as indenizações cabíveis forem superiores ao valor de pagamento eventualmente devido pela Administração ao contratado, além da perda desse valor, a diferença será descontada da garantia prestada ou será cobrada judicialmente.

20.6. A aplicação das sanções previstas no item 20.2. deste Edital não exclui, em hipótese alguma, a obrigação de reparação integral do dano causado à Administração Pública.

20.7. Na aplicação da sanção prevista no item 20.2, alínea “b”, do presente edital, será facultada a defesa do interessado no prazo de 15 (quinze) dias úteis, contado da data de sua intimação.

20.8. Para aplicação das sanções previstas nas alíneas “c” e “d” do item 20.2 do presente Edital o licitante ou o contratado será intimado para, no prazo de 15 (quinze) dias úteis, contado da data de intimação, apresentar defesa escrita e especificar as provas que pretenda produzir.

20.9. Na hipótese de deferimento de pedido de produção de novas provas ou de juntada de provas julgadas indispensáveis pela comissão, o licitante ou o contratado poderá apresentar alegações finais no prazo de 15 (quinze) dias úteis, contado da data da intimação.



ESTADO DO RIO GRANDE DO SUL
PREFEITURA DE ENCRUZILHADA DO SUL

20.10. Serão indeferidas pela comissão, mediante decisão fundamentada, provas ilícitas, impertinentes, desnecessárias, protelatórias ou intempestivas.

20.11. A personalidade jurídica poderá ser desconsiderada sempre que utilizada com abuso do direito para facilitar, encobrir ou dissimular a prática dos atos ilícitos previstos nesta Lei ou para provocar confusão patrimonial, e, nesse caso, todos os efeitos das sanções aplicadas à pessoa jurídica serão estendidos aos seus administradores e sócios com poderes de administração, a pessoa jurídica sucessora ou a empresa do mesmo ramo com relação de coligação ou controle, de fato ou de direito, com o sancionado, observados, em todos os casos, o contraditório, a ampla defesa e a obrigatoriedade de análise jurídica prévia.

20.12. É admitida a reabilitação do licitante ou contratado perante a própria autoridade que aplicou a penalidade, exigidos, cumulativamente:

- a) reparação integral do dano causado à Administração Pública;
- b) pagamento da multa;
- c) transcurso do prazo mínimo de 1 (um) ano da aplicação da penalidade, no caso de impedimento de licitar e contratar, ou de 3 (três) anos da aplicação da penalidade, no caso de declaração de inidoneidade;
- d) cumprimento das condições de reabilitação definidas no ato punitivo;
- e) análise jurídica prévia, com posicionamento conclusivo quanto ao cumprimento dos requisitos definidos neste artigo.

20.13. A sanção pelas infrações previstas nas alíneas “h” e “m” do item 19.2 do presente edital exigirá, como condição de reabilitação do licitante ou contratado, a implantação ou aperfeiçoamento de programa de integridade pelo responsável.

21. PEDIDOS DE ESCLARECIMENTOS E IMPUGNAÇÕES

21.1. Os pedidos de esclarecimentos referentes ao processo licitatório e os pedidos de impugnações poderão ser enviados ao pregoeiro, até três dias úteis anteriores à data fixada para abertura da sessão pública, por meio do seguinte endereço eletrônico: **www.portaldecompraspublicas.com.br**

21.2. As respostas aos pedidos de esclarecimentos e às impugnações serão



ESTADO DO RIO GRANDE DO SUL
PREFEITURA DE ENCRUZILHADA DO SUL

divulgadas no seguinte sítio eletrônico: www.portaldecompraspublicas.com.br

22. DAS DISPOSIÇÕES GERAIS:

22.1. A proponente que vier a ser contratada ficará obrigada a aceitar, nas mesmas condições contratuais, os acréscimos ou supressões que se fizerem necessários, por conveniência da Administração, dentro do limite permitido pelo artigo 125 da Lei nº 14.133/2021, sobre o valor inicial atualizado do contrato.

22.2. Após a apresentação da proposta, não caberá desistência, salvo por motivo justo decorrente de fato superveniente e aceito pelo pregoeiro.

22.3. A Administração tem a prerrogativa de fiscalizar o cumprimento satisfatório do objeto da presente licitação, por meio de agente designado para tal função, conforme o disposto na Lei nº 14.133/2021.

22.4. Em caso de divergência entre o edital e seus anexos, prevalecerá o disposto no edital.

22.5. Fica eleito o Foro da Comarca de Encruzilhada do Sul/RS para dirimir quaisquer litígios oriundos da licitação e do contrato dela decorrente, com expressa renúncia a outro qualquer, por mais privilegiado que seja.

23. DOS ANEXOS DO EDITAL:

Integram este Edital, para todos os fins e efeitos, os seguintes anexos:

ANEXO I - Termo de Referência

ANEXO II – Memorial descritivo

ANEXO III - Projetos

Encruzilhada do Sul, 07 de novembro de 2024.

BENITO FONSECA PASCHOAL
Prefeito Municipal

RITA DE CÁSSIA AMARAL
Secretária Municipal de Saúde e Meio Ambiente



ESTADO DO RIO GRANDE DO SUL
PREFEITURA DE ENCRUZILHADA DO SUL

Pregão Eletrônico 62/2024

ANEXO I – TERMO DE REFERÊNCIA



Prefeitura de Encruzilhada do Sul/RS
Secretaria Municipal de Saúde e Meio Ambiente

ANEXO II – TERMO DE REFERÊNCIA

PROCESSO ADMINISTRATIVO Nº

Município de Encruzilhada do Sul/RS

Secretaria Municipal de Saúde e Meio Ambiente

1. DESCRIÇÃO DO OBJETO, INCLUÍDOS SUA NATUREZA, OS QUANTITATIVOS, O PRAZO DO CONTRATO E A POSSIBILIDADE DE PRORROGAÇÃO:

ITEM	DESCRIÇÃO	UNID.	QUANT.
01	<p>Construção de Centro Comunitário para comunidade remanescente do Quilombo Medeiros, medição 5,50x5,00.</p> <p>Com paredes externas com medida de 20mm e internas com medida de 10mm, ambas de madeira de eucalipto. Cobertura de duas águas, estrutura do telhado em madeira de eucalipto, composta por trama de caibros de madeira de 6x12 cm, com espaçamento de um metro, parafusados ao menos 10 cm nas paredes, nas extremidades ficarão sobre uma vida de madeira. Com piso cerâmico em toda a edificação e sanitário com piso e azulejo até o teto. Instalações elétricas de interruptores e tomadas, conforme indicação do fiscal de contrato. Rede interna respeitando as normas técnicas, utilizando fio 6mm para rede geral, fio 2,50mm nas descidas das tomadas e fio 1,50mm nos interruptores, utilização de CD para 4 disjuntores. 02 tomadas e 01 ponto de luz por peça, salão e cozinha 04 tomadas em cada peça. Instalações hidrossanitárias interna com vaso acoplado no banheiro e espera hidráulica para pia na cozinha.</p>	Un	01



ESTADO DO RIO GRANDE DO SUL
PREFEITURA DE ENCRUZILHADA DO SUL



Prefeitura de Encruzilhada do Sul/RS
Secretaria Municipal de Saúde e Meio Ambiente

2. FUNDAMENTAÇÃO/JUSTIFICATIVA DA CONTRATAÇÃO, QUE CONSISTE EM REFERÊNCIA AOS ESTUDOS TÉCNICOS PRELIMINARES CORRESPONDENTES:

Trata-se de contratação de empresa especializada para execução de estrutura em madeira no Quilombo Medeiros na Serra dos Nascentes, interior do município de Encruzilhada do Sul. Esta contratação visa melhorar as condições do centro cultural da referida comunidade, que serve de apoio para ações de lazer, mas principalmente atividades voltadas à saúde realizadas pela Secretaria de Saúde do Município, como prevenção e consultas com diversos profissionais desta área.

3. DESCRIÇÃO DA SOLUÇÃO COMO UM TODO:

A solução proposta é a contratação de empresa especializada para execução de estrutura em madeira no Quilombo Medeiros na Serra dos Nascentes, interior do município de Encruzilhada do Sul, conforme as especificações e condições no memorial descritivo.

4. REQUISITOS DA CONTRATAÇÃO/AQUISIÇÃO:

Os serviços têm natureza comum tendo em vista que seus padrões de desempenho e qualidade podem ser objetivamente definidos pelo edital, por meio de especificações usuais de mercado, nos termos do art. 6º, inciso XIII, da Lei Federal nº 14.133/2021.

Para fornecimento/prestação dos serviços pretendidos os eventuais interessados deverão comprovar que atuam em ramo de atividade compatível com o objeto, bem como apresentar todos os documentos a serem exigidos a título de habilitação.

5. MODELO DE GESTÃO E FISCALIZAÇÃO DO CONTRATO, QUE DESCREVE COMO A EXECUÇÃO DO OBJETO SERÁ ACOMPANHADA E FISCALIZADA PELO ÓRGÃO:

A gestão e a fiscalização do objeto contratado serão realizadas conforme o disposto no Decreto Municipal nº 3825 de 22 de janeiro de 2024, que "*Regulamenta as funções do agente de contratação, da equipe de apoio e da comissão de contratação, suas atribuições e funcionamento, a fiscalização e a gestão dos contratos, e a atuação da assessoria jurídica e do controle interno no âmbito do Município de Encruzilhada do Sul*".

Exemplo: O Gestor indicado deverá ser o Sr.(a) Rita de Cássia Amaral, matrícula nº 3047-3.

Exemplo: O Fiscalizador indicado deverá ser o Sr.(a) Leonardo Rosa Moraes, matrícula nº 2070-2.



ESTADO DO RIO GRANDE DO SUL
PREFEITURA DE ENCRUZILHADA DO SUL



Prefeitura de Encruzilhada do Sul/RS
Secretaria Municipal de Saúde e Meio Ambiente

2. FUNDAMENTAÇÃO/JUSTIFICATIVA DA CONTRATAÇÃO, QUE CONSISTE EM REFERÊNCIA AOS ESTUDOS TÉCNICOS PRELIMINARES CORRESPONDENTES:

Trata-se de contratação de empresa especializada para execução de estrutura em madeira no Quilombo Medeiros na Serra dos Nascentes, interior do município de Encruzilhada do Sul. Esta contratação visa melhorar as condições do centro cultural da referida comunidade, que serve de apoio para ações de lazer, mas principalmente atividades voltadas à saúde realizadas pela Secretaria de Saúde do Município, como prevenção e consultas com diversos profissionais desta área.

3. DESCRIÇÃO DA SOLUÇÃO COMO UM TODO:

A solução proposta é a contratação de empresa especializada para execução de estrutura em madeira no Quilombo Medeiros na Serra dos Nascentes, interior do município de Encruzilhada do Sul, conforme as especificações e condições no memorial descritivo.

4. REQUISITOS DA CONTRATAÇÃO/AQUISIÇÃO:

Os serviços têm natureza comum tendo em vista que seus padrões de desempenho e qualidade podem ser objetivamente definidos pelo edital, por meio de especificações usuais de mercado, nos termos do art. 6º, inciso XIII, da Lei Federal nº 14.133/2021.

Para fornecimento/prestação dos serviços pretendidos os eventuais interessados deverão comprovar que atuam em ramo de atividade compatível com o objeto, bem como apresentar todos os documentos a serem exigidos a título de habilitação.

5. MODELO DE GESTÃO E FISCALIZAÇÃO DO CONTRATO, QUE DESCREVE COMO A EXECUÇÃO DO OBJETO SERÁ ACOMPANHADA E FISCALIZADA PELO ÓRGÃO:

A gestão e a fiscalização do objeto contratado serão realizadas conforme o disposto no Decreto Municipal nº 3825 de 22 de janeiro de 2024, que “Regulamenta as funções do agente de contratação, da equipe de apoio e da comissão de contratação, suas atribuições e funcionamento, a fiscalização e a gestão dos contratos, e a atuação da assessoria jurídica e do controle interno no âmbito do Município de Encruzilhada do Sul”.

Exemplo: O Gestor indicado deverá ser o Sr.(a) Rita de Cássia Amaral, matrícula nº 3047-3.

Exemplo: O Fiscalizador indicado deverá ser o Sr.(a) Leonardo Rosa Moraes, matrícula nº 2070-2.



ESTADO DO RIO GRANDE DO SUL
PREFEITURA DE ENCRUZILHADA DO SUL



Prefeitura de Encruzilhada do Sul/RS
Secretaria Municipal de Saúde e Meio Ambiente

6. CRITÉRIOS DE MEDIÇÃO E PAGAMENTO:

O pagamento será efetuado ao contratado até 30 (trinta) dias após o serviço concluído com a emissão da Nota Fiscal.

O MUNICÍPIO efetuará o pagamento, observado o seguinte:

- a) O pagamento será efetuado em moeda corrente nacional, mediante depósito na conta bancária indicada pela Contratada, deste edital, após o recebimento definitivo, condicionados à apresentação das notas fiscais devidamente atestadas pelo servidor designado para receber o objeto.
- b) A PROPONENTE indicará no corpo da nota fiscal o número da licitação, o número e nome do banco, agência e número da conta onde deverá ser feito o pagamento, via ordem bancária.
- c) serão retidos na fonte os tributos e as contribuições elencadas nas disposições determinadas pelos órgãos fiscais e fazendários, em conformidade com as instruções normativas vigentes.
- d) Nenhum pagamento será efetuado à PROPONENTE vencedora enquanto pendente de liquidação qualquer obrigação contratual, ou financeira municipal que lhe for imposta em virtude de penalidade ou inadimplência, a qual poderá ser compensada com o(s) pagamento(s) pendente(s), sem que isso gere direito a acréscimos de qualquer natureza

7. FORMA E CRITÉRIOS DE SELEÇÃO DO FORNECEDOR:

O contratado será selecionado por meio da realização de pregão eletrônico, por se tratar de obra simples e de baixo valor de engenharia.

Além disso, o recurso deve ser aplicado ainda neste ano de 2024. O pregão é o meio célere de obter o resultado almejado.

A habilitação do licitante vencedor será verificada mediante a apresentação dos seguintes documentos: *(podendo, em determinadas circunstâncias, ser dispensada de forma total ou parcial).*

- I. Ato Constitutivo, Estatuto ou Contrato Social, e alterações, se houver devidamente registrado na Junta Comercial ou órgão semelhante, em se tratando de sociedades comerciais, acompanhado, no caso de sociedade por ações, de documento de eleição de seus atuais administradores; inscrição do ato constitutivo, no caso de sociedade civil, acompanhado de prova da di-



ESTADO DO RIO GRANDE DO SUL
PREFEITURA DE ENCRUZILHADA DO SUL



Prefeitura de Encruzilhada do Sul/RS
Secretaria Municipal de Saúde e Meio Ambiente

retoria em exercício; ou decreto de autorização, em se tratando de empresa ou sociedade estrangeira em funcionamento no País, em vigor.

II. Prova de Inscrição no CNPJ (Cadastro Nacional de Pessoa Jurídica) ou CPF (cadastro de Pessoas Físicas);

III. Inscrição no cadastro de contribuintes estadual e/ou municipal, se houver, relativo ao domicílio ou sede do licitante, pertinente ao seu ramo de atividade e compatível com o objeto contratual.

IV. Certidão Conjunta, emitida pela Secretaria da Receita Federal, referente a Tributos Federais e quanto à Dívida Ativa da União;

V. Certidão Negativa de débitos para com a Fazenda Estadual do domicílio da sede da licitante;

VI. Certidão Negativa de débitos para com a Fazenda Municipal do domicílio da sede da licitante;

VII. Certificado de Regularidade do FGTS (CRF) perante o Fundo de Garantia do Tempo de Serviço;

VIII. Certidão negativa em Matéria falimentar, concordatária e recuperação judicial e extrajudicial, expedida pelo distribuidor da sede da licitante;

IX. Prova de inexistência de débitos inadimplidos perante a Justiça do Trabalho, mediante a apresentação de Certidão Negativa de Débitos Trabalhistas - CNDT, nos termos do T A da Consolidação das Leis do Trabalho, aprovada pelo Decreto-Lei no 5.452, de 1º de maio de 1943, na aplicação da Lei nº 12.440 de 7 de julho de 2011;

X. Declaração de que suas propostas econômicas compreendem a integralidade dos custos para atendimento dos direitos trabalhistas assegurados na Constituição Federal, nas leis trabalhistas, nas normas infralegais, nas convenções coletivas de trabalho e nos termos de ajustamento de conduta vigentes na data de entrega das propostas.

Previamente à celebração do contrato, a Administração verificará o eventual descumprimento das condições para contratação, especialmente quanto à existência de sanção que a impeça, mediante a consulta através do site <https://certidoes.cgu.gov.br/>.



ESTADO DO RIO GRANDE DO SUL
PREFEITURA DE ENCRUZILHADA DO SUL



Prefeitura de Encruzilhada do Sul/RS
Secretaria Municipal de Saúde e Meio Ambiente

8. ESTIMATIVA DO VALOR DA CONTRATAÇÃO:

O valor total estimado para a presente compra/contratação é de R\$ 59.027,26, tendo como base a pesquisa de preços realizada pelo órgão requisitante Secretaria de Saúde.

Conforme análise, o valor estimado está em sintonia com o praticado no mercado.

9. DOTAÇÃO ORÇAMENTÁRIA:

Exemplo: A presente compra/aquisição/contratação utilizará a(s) seguinte(s) dotação(ões) orçamentária(s):

CÓD. REDUZIDO: 7776

ÓRGÃO:10

AÇÃO:1.099

FONTE DE RECURSOS: 1621

ELEMENTO DE DESPESA: 4.4.90.51.00.00

A cláusula de dotação orçamentária pode ser substituída por parecer do Setor de Contabilidade do órgão requisitante.

Encruzilhada do Sul/RS, 29 de outubro de 2024.

Elisiane Freitas Matos
Agente Administrativo
Nº da Matrícula 13366/1



**ESTADO DO RIO GRANDE DO SUL
PREFEITURA DE ENCRUZILHADA DO SUL**

ANEXO II



PREFEITURA MUNICIPAL DE ENCRUZILHADA DO SUL
PROJETO DE PAVIMENTAÇÃO COMUNITÁRIA

**MEMORIAL
DESCRITIVO**

EXECUÇÃO DE UM CENTRO COMUNITÁRIO

QUILOMBO MEDEIROS

ENCRUZILHADA DO SUL
2024

ESTADO DO RIO GRANDE DO SUL
PREFEITURA MUNICIPAL DE ENCRUZILHADA DO SUL
SECRETARIA DE PLANEJAMENTO E DESENVOLVIMENTO ECONÔMICO



ESTADO DO RIO GRANDE DO SUL
PREFEITURA DE ENCRUZILHADA DO SUL



PREFEITURA MUNICIPAL DE ENCRUZILHADA DO SUL
 PROJETO DE PAVIMENTAÇÃO COMUNITÁRIA

PREFEITURA MUNICIPAL DE ENCRUZILHADA DO SUL

Leonardo Rosa Moraes
 Eng. Civil Leonardo Rosa Moraes

Responsável Técnico

Laísa Richardt

Sec. Municipal de Pavimentação Habitação e Infraestrutura

Rita Amaral
 Rita Amaral de Cassia Amaral
 Secretária Municipal de Saúde
 e Meio Ambiente
 Portaria nº 13.874 de
 14 de outubro de 2024.

Sec. Municipal de Saúde

Benito Fonseca Paschoal

Prefeito Municipal



ESTADO DO RIO GRANDE DO SUL
PREFEITURA DE ENCRUZILHADA DO SUL



PREFEITURA MUNICIPAL DE ENCRUZILHADA DO SUL
PROJETO DE PAVIMENTAÇÃO COMUNITÁRIA

DADOS DE IDENTIFICAÇÃO:

Obra: Execução de Centro Comunitário

Local da Obra: Serra dos Nascentes (Localidade do interior)

Descrição: Execução de um Centro Comunitário para a comunidade remanescente do Quilombo Medeiros.

Proprietário: Prefeitura Municipal de Encruzilhada do Sul / RS

Endereço: Avenida Rio Branco – nº 261

Responsável técnicos: Eng. Civil Leonardo Rosa Moraes – CREA RS
260751.

Área Total da Construção: 27,5 m²

PREFEITURA MUNICIPAL DE ENCRUZILHADA DO SUL
SECRETARIA DE PLANEJAMENTO E DESENVOLVIMENTO ECONÔMICO

AV. Rio Branco, 261 - Encruzilhada do Sul - RS 96610-000
Telefone (51) 3733 1180/Ramal 8052



ESTADO DO RIO GRANDE DO SUL PREFEITURA DE ENCRUZILHADA DO SUL



PREFEITURA MUNICIPAL DE ENCRUZILHADA DO SUL
PROJETO DE PAVIMENTAÇÃO COMUNITÁRIA

GENERALIDADES

O presente memorial tem por objetivo descrever os procedimentos necessários para a execução do projeto de construção de um Centro Comunitário localizado no interior do município, na localidade da Serra dos Nascentes, visando a melhoria do local. O projeto consiste na execução de paredes externas e divisórias em madeira, execução de cobertura com telhas de fibrocimento, instalação de aberturas em madeira, instalações elétricas e hidráulicas.

A colocação de materiais e/ou instalação de aparelhos deverão seguir as indicações e procedimentos recomendados pelos fabricantes e pela ABNT - Associação Brasileira de Normas Técnicas.

DESCRIÇÃO DOS SERVIÇOS A SEREM EXECUTADOS

SERVIÇOS PRELIMINARES

CONDIÇÕES INICIAIS

Ficarão a cargo exclusivo da **empresa contratada para executar a obra** todas as providências e despesas correspondentes pela obtenção do alvará de **execução da obra** e a regularização da obra junto ao CREA com o recolhimento das devidas ART's, matrícula da obra junto ao INSS e outros.

ADMINISTRAÇÃO LOCAL DE OBRA

A administração local será de responsabilidade da **empresa contratada para executar a obra**, estão habilitados a tomar decisões e prestar todas as informações que forem solicitadas referentes aos serviços em execução, prezando pela segurança e bom andamento da obra.

É obrigatório à **empresa contratada para executar a obra** manter o Diário de Obras preenchido diariamente onde ficará registrado o andamento dos trabalhos, o clima e as alterações que se fizerem necessárias, a critério do **responsável técnico da prefeitura municipal de Encruzilhada do Sul** e da **fiscalização**. Este diário deve estar sempre atualizado e assinado pelo fiscal e

PREFEITURA MUNICIPAL DE ENCRUZILHADA DO SUL
SECRETARIA DE PLANEJAMENTO E DESENVOLVIMENTO ECONÔMICO

AV. Rio Branco, 261 - Encruzilhada do Sul - RS 96610-000
Telefone (51) 3733 1180/Ramal 8052



ESTADO DO RIO GRANDE DO SUL PREFEITURA DE ENCRUZILHADA DO SUL



PREFEITURA MUNICIPAL DE ENCRUZILHADA DO SUL PROJETO DE PAVIMENTAÇÃO COMUNITÁRIA

pelo engenheiro responsável. Não será aceita qualquer alteração que não conste:

- No Diário de obras;
- Tenha aceitação do corpo técnico da Prefeitura;
- Adendo pronto e assinado.

Deverá estar presente no local da obra uma via do projeto e do memorial descritivo, aprovados pelas autoridades competentes e uma via da Anotação de Responsabilidade Técnica (ART) do autor e do executor dos Serviços.

A **contratante** poderá exigir da **empresa contratada para executar a obra**, a substituição de qualquer profissional participante da obra, desde que seja constatada a sua desqualificação para a execução de suas tarefas ou desde que apresente hábitos nocivos e prejudiciais à administração do canteiro de obras.

A **empresa contratada para executar a obra** deverá fornecer, antes do início dos serviços, uma relação com o nome e atribuição de todos os funcionários que irão participar da execução da obra, bem como a cópia da carteira de trabalho destes, de forma a comprovar seus vínculos empregatícios.

CANTEIRO DE OBRAS

Serão de responsabilidade da **empresa contratada para executar a obra** todas as despesas e providências relativas à ligação provisória de energia elétrica, hidráulicas e sanitárias para o canteiro de obras e utilização durante o tempo que durar a obra, até o recebimento provisório desta. A limpeza e manutenção do canteiro serão de responsabilidade da **empresa contratada**. A **empresa contratada** deverá solicitar e definir junto à **fiscalização** local único para instalação da ligação provisória de energia elétrica.

Quaisquer itens do canteiro de obras que não constem na planilha orçamentaria, deveram ser tratados com a **fiscalização** e não poderão ser aditivados no contrato.

PREFEITURA MUNICIPAL DE ENCRUZILHADA DO SUL
SECRETARIA DE PLANEJAMENTO E DESENVOLVIMENTO ECONÔMICO

AV. Rio Branco, 261 - Encruzilhada do Sul - RS 96610-000
Telefone (51) 3733 1180/Ramal 8052



ESTADO DO RIO GRANDE DO SUL PREFEITURA DE ENCRUZILHADA DO SUL



PREFEITURA MUNICIPAL DE ENCRUZILHADA DO SUL
PROJETO DE PAVIMENTAÇÃO COMUNITÁRIA

EQUIPAMENTO DE PROTEÇÃO INDIVIDUAL – EPI

A empresa contratada para executar a obra deverá propiciar aos seus funcionários atuantes em serviços relacionados ao objeto da Licitação o atendimento das medidas preventivas de Segurança do Trabalho, conforme NR-6, NR-8 e NR-18, sob pena de suspensão dos serviços pela fiscalização, durante o prazo de execução, em caso de não cumprimento dessas medidas. Os funcionários deverão usar EPI fornecido pela empresa contratada para execução da obra.

SINALIZAÇÃO DE SEGURANÇA

A sinalização das obras deverá ser previamente solicitada junto à Prefeitura Municipal e é de responsabilidade da empresa contratada para executar a obra garantir que, durante a execução dos serviços, os equipamentos de sinalização se mantenham posicionados de forma a garantir a segurança do local. Deverão ser utilizados na sinalização, cavaletes, placas de alerta, telas, ou qualquer equipamento que venha a garantir a integridade da obra, dos trabalhadores e dos cidadãos.

DESCRIÇÃO DOS MATERIAIS

Ficará a cargo da empresa contratada para executar os serviços, o fornecimento dos materiais aplicados em obra e de toda mão de obra, excluindo os casos em que for determinado neste memorial que a Prefeitura Municipal de Encruzilhada do Sul fará o fornecimento.

LIMPEZA E REMOÇÃO DA CAMADA VEGETAL

A remoção da camada vegetal e a destinação do material proveniente dessa limpeza, será por conta da Prefeitura Municipal de Encruzilhada do Sul.

PREFEITURA MUNICIPAL DE ENCRUZILHADA DO SUL
SECRETARIA DE PLANEJAMENTO E DESENVOLVIMENTO ECONÔMICO

AV. Rio Branco, 261 - Encruzilhada do Sul - RS 96610-000
Telefone (51) 3733 1180/Ramal 8052



ESTADO DO RIO GRANDE DO SUL PREFEITURA DE ENCRUZILHADA DO SUL



PREFEITURA MUNICIPAL DE ENCRUZILHADA DO SUL PROJETO DE PAVIMENTAÇÃO COMUNITÁRIA

ESCAVAÇÕES

As escavações necessárias serão realizadas pela empresa contrada, conforme previsto na planilha orçamentária.

Na escavação para fundação que será realizada com pedra gres e onde serão executados os pilares, a vala terá pelo menos 0,50 m de profundidade, com viga 15x20 e será executada impermeabilização sobre as vigas de fundação três lados.

PAREDES

Tanto as paredes externas, quanto as internas serão de madeira de eucalipto.

Para as paredes externas será adotada a medida de 20mm e a parte interna da edificação, possuirá duplicagem de forro de 10mm de espessura.

ALVENARIA

As paredes do banheiro serão executadas com blocos cerâmicos de vedação. Os blocos utilizados não podem apresentar nenhum tipo de defeito, como trincas ou fissuras, apresentando bom estado de forma que não prejudique seu assentamento. O manuseio dos blocos de ser feito com precaução para evitar quebras.

A alvenaria deverá ser fixada nos pilares utilizando pino de aço e tela de aço, conforme previsto na composição da alvenaria. As paredes devem ficar no esquadro e devidamente aprumadas, com tolerância de no máximo 0,5 cm fora de esquadro.

ESQUADRIAS

As esquadrias devem ser fornecidas pela empresa contratada bem como o serviço de instalação das mesmas. As esquadrias devem ser instaladas de acordo com o projeto, sendo a quantidade, o tipo e o material conforme planilha orçamentária devendo ficar niveladas.

**PREFEITURA MUNICIPAL DE ENCRUZILHADA DO SUL
SECRETARIA DE PLANEJAMENTO E DESENVOLVIMENTO ECONÔMICO**

**AV. Rio Branco, 261 - Encruzilhada do Sul - RS 96610-000
Telefone (51) 3733 1180/Ramal 8052**



ESTADO DO RIO GRANDE DO SUL PREFEITURA DE ENCRUZILHADA DO SUL



PREFEITURA MUNICIPAL DE ENCRUZILHADA DO SUL PROJETO DE PAVIMENTAÇÃO COMUNITÁRIA

As janelas que serão instaladas serão do tipo veneziana, em eucalipto. As quatro janelas da área externa são conforme modelo do projeto. As duas portas internas serão de madeira com dimensões conforme projeto. A porta externa será de madeira de eucalipto.

REVESTIMENTOS E ACABAMENTOS

A empresa colocará piso cerâmico em toda edificação, sanitário com piso e azulejo até o teto, conforme amostras disponíveis na loja.

INSTALAÇÕES ELÉTRICAS

Para as instalações elétricas, deverão ser instalados interruptores e tomadas. O local a ser instalado cada ponto, será indicado pelo fiscal da contratante no momento em que serviço tiver condições de ser iniciado. Está previsto quantitativo de cabo que contemple todas as alterações que serão executadas.

Na rede interna conforme normas técnicas, utilizando fio 6 mm para rede geral, fio 2,50mm nas descidas das tomadas e fio 1,50mm nos interruptores, utilização de CD para 4 disjuntores. Será colocado 02 tomadas e 01 ponto de luz por peça, no salão e cozinha 4 tomadas em cada peça.

Todos os materiais deverão ser fornecidos e instalados pela empresa contratada.

INSTALAÇÕES HIDROSSANITÁRIAS

As instalações hidrossanitárias consistem em hidráulica interna do banheiro, e esgoto hidráulica para pia da cozinha.

Na instalação do sanitário, está previsto vaso acoplado.

COBERTURA

A cobertura será de duas águas, a estrutura do telhado será em madeira de eucalipto, composta por trama de caibros de madeira de 6x12 cm, com espaçamento de um metro e estes serão parafusados ao menos 10 cm nas paredes e na outra extremidade ficarão sobre uma viga de madeira.

PREFEITURA MUNICIPAL DE ENCRUZILHADA DO SUL
SECRETARIA DE PLANEJAMENTO E DESENVOLVIMENTO ECONÔMICO

AV. Rio Branco, 261 - Encruzilhada do Sul - RS 96610-000
Telefone (51) 3733 1180/Ramal 8052



ESTADO DO RIO GRANDE DO SUL PREFEITURA DE ENCRUZILHADA DO SUL



PREFEITURA MUNICIPAL DE ENCRUZILHADA DO SUL PROJETO DE PAVIMENTAÇÃO COMUNITÁRIA

Sobre os caibros, serão colocadas terças de madeira de 6x12 com espaçamento de 80 cm.

Serão instaladas tesouras de madeira, parafusadas da mesma forma que os caibros. Sobre estas, irão as terças espaçadas a cada 80 cm. A telha utilizada será de fibrocimento de 6 mm de espessura devidamente parafusada nas terças.

O revestimento para forro será em PVC.

Todos os materiais utilizados no telhado, deverão ter qualidade comprovada.

LIMPEZA FINAL

Após a conclusão dos serviços, a **empresa contratada para executar a obra** deverá proceder a retirada de sobras de materiais e produtos, equipamentos e quaisquer objetos que não façam parte do conjunto final da obra.

A empresa contratada será responsável por remover qualquer entulho proveniente da obra, deixando o local completamente limpo e habitável de imediato.

CONSIDERAÇÕES FINAIS

É de responsabilidade da **empresa contratada para executar a obra**, cumprir todas as exigências e descrições aqui colocadas, independente destas estarem subentendidas neste memorial.

Todos os materiais empregados e os serviços a executar deverão satisfazer as Normas Brasileiras, especificações e métodos da ABNT. Os materiais, de um modo geral deverão ser de qualidade e serão submetidos à **fiscalização**, e esta poderá exigir testes e certificações dos mesmos a qualquer momento sem onerar a **contratante**, visto ser obrigação da **empresa contratada para executar a obra**, provar a qualidade dos itens propostos.

O transporte de todos os itens já está previsto, inserido no item de

PREFEITURA MUNICIPAL DE ENCRUZILHADA DO SUL
SECRETARIA DE PLANEJAMENTO E DESENVOLVIMENTO ECONÔMICO

AV. Rio Branco, 261 - Encruzilhada do Sul - RS 96610-000
Telefone (51) 3733 1180/Ramal 8052



ESTADO DO RIO GRANDE DO SUL
PREFEITURA DE ENCRUZILHADA DO SUL



PREFEITURA MUNICIPAL DE ENCRUZILHADA DO SUL
PROJETO DE PAVIMENTAÇÃO COMUNITÁRIA

transporte de cada planilha. Nos itens que o transporte está como subitem, ele já considera todos os materiais que compoem todo o item no qual está inserido.

Qualquer dúvida relacionada a execução do projeto em questão, a contratada **deverá** entrar em contato com a contratante para esclarecimento da mesma, a fim de evitar retrabalhos.

CONCLUSÃO DA OBRA:

O serviço dará por concluído quando todas as condições de projeto, fornecimento dos materiais e execução dos serviços prescrita neste memorial forem atendidas.

Encerrado o serviço de limpeza da obra, o local está liberado para a utilização que a contratante julgar adequada.

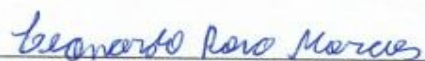

Leonardo Rosa Moraes

Responsável Técnico – CREA RS 260751

Laísa Richardt

Secretária de Pavimentação, Habitação e Infraestrutura

Rita Amaral

Secretária Municipal de Saúde

PREFEITURA MUNICIPAL DE ENCRUZILHADA DO SUL
SECRETARIA DE PLANEJAMENTO E DESENVOLVIMENTO ECONÔMICO

AV. Rio Branco, 261 - Encruzilhada do Sul - RS 96610-000
Telefone (51) 3733 1180/Ramal 8052



ESTADO DO RIO GRANDE DO SUL PREFEITURA DE ENCRUZILHADA DO SUL

ANEXO III PROJETOS

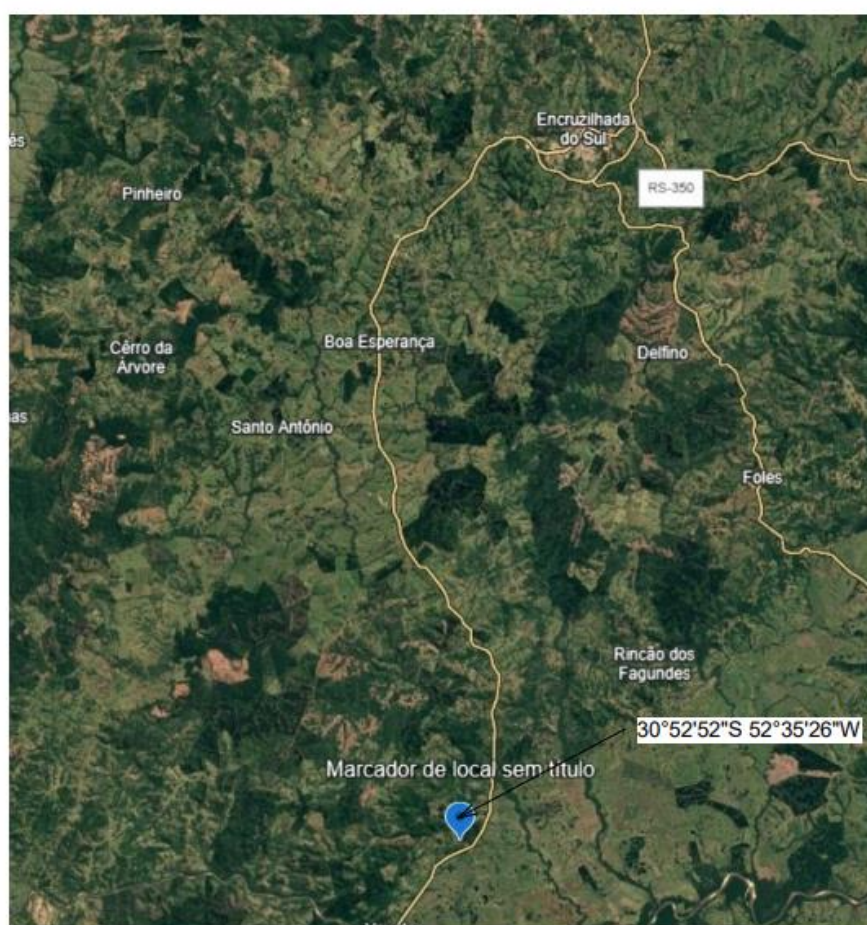

SITUAÇÃO

Centro Comunitário
Quilombo

Engenheiro Responsável: Leonardo Rosa Moraes CREA RS 260751
 Cliente : Quilombo Medeiros
 Data: 25/10/24
 Endereço: Serra dos Nascentes



1/ 6

Escala:



ESTADO DO RIO GRANDE DO SUL
PREFEITURA DE ENCRUZILHADA DO SUL

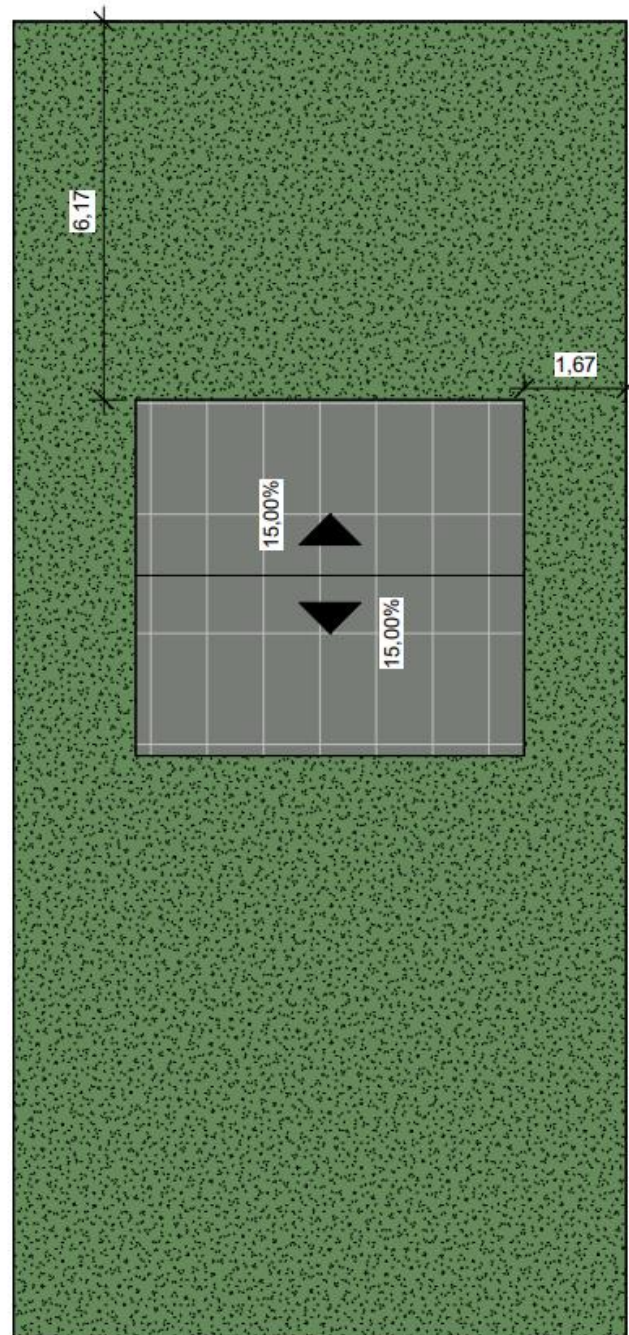

IMPLANTAÇÃO



**Centro Comunitário
Quilombo**

Engenheiro Responsável: Leonardo Rosa Moraes CREA RS 260751

Cliente : Quilombo Medeiros

Data: 25/10/24

Endereço: Serra dos Nascentes

2/ 6

Escala: 1 : 100



ESTADO DO RIO GRANDE DO SUL
PREFEITURA DE ENCRUZILHADA DO SUL

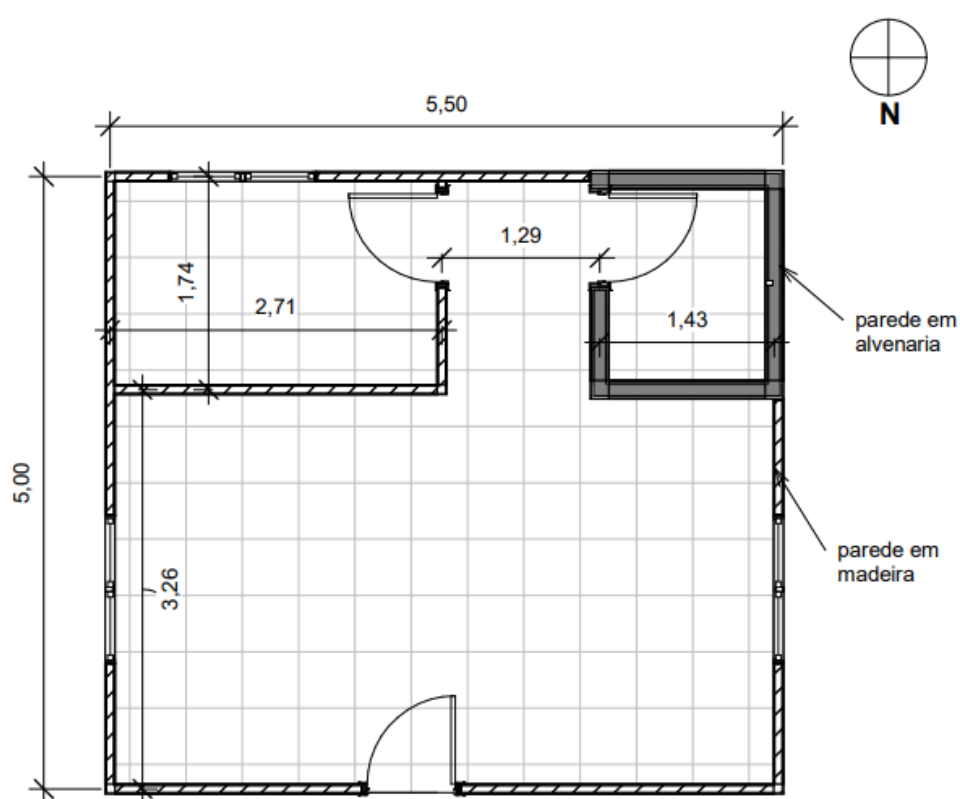

1 Pavto. Térreo
 1 : 50

ARQUITETÔNICO



Centro Comunitário
Quilombo

Engenheiro Responsável: Leonardo Rosa Moraes CREA RS 260751

Cliente : Quilombo Medeiros

Data: 25/10/24

Endereço: Serra dos Nascentes

3 / 6

Escala: 1 : 50



ESTADO DO RIO GRANDE DO SUL
PREFEITURA DE ENCRUZILHADA DO SUL

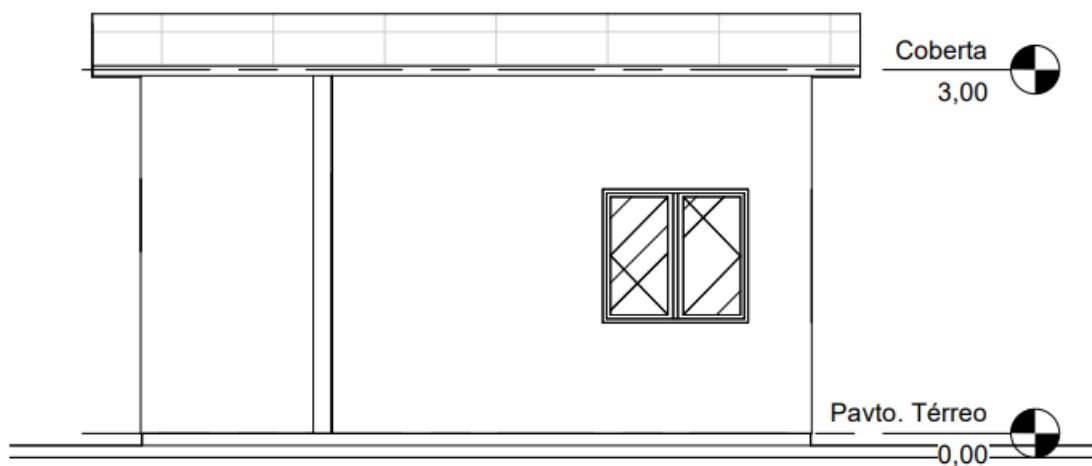

1 Fachada Sul
 1 : 50

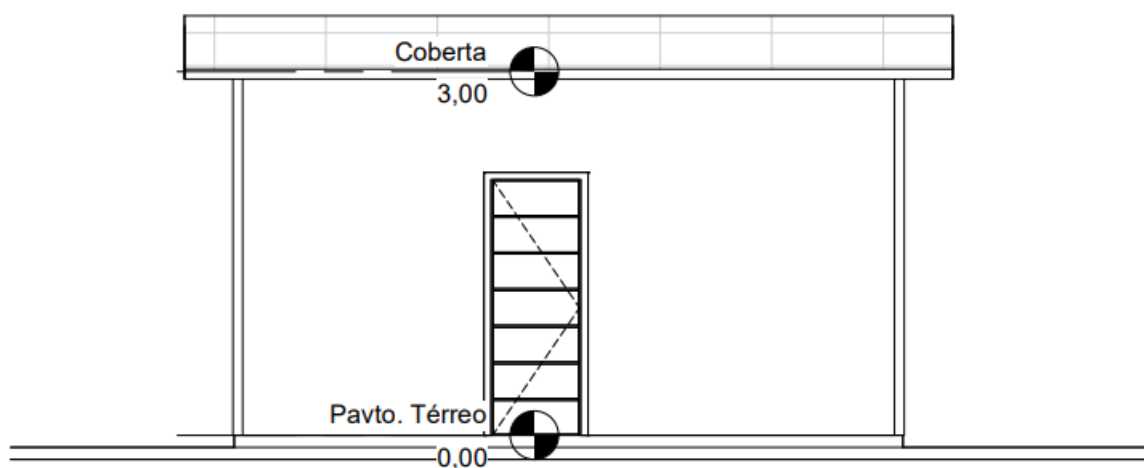

2 Fachada Norte
 1 : 50

FACHADAS 1

**Centro Comunitário
 Quilombo**

Engenheiro Responsável: Leonardo Rosa Moraes CREA RS 260751
 Cliente : Quilombo Medeiros
 Data: 25/10/24
 Endereço: Serra dos Nascentes

Escala: 1 : 50



4 / 6



ESTADO DO RIO GRANDE DO SUL
PREFEITURA DE ENCRUZILHADA DO SUL

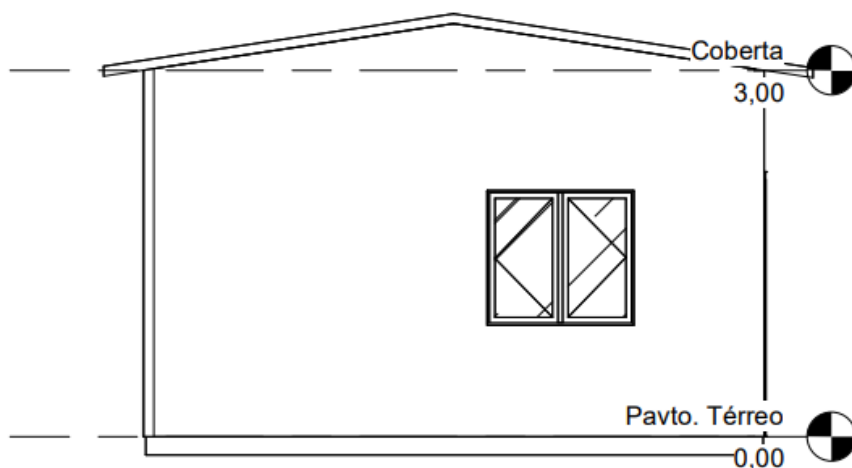

1

Fachada Leste

1 : 50

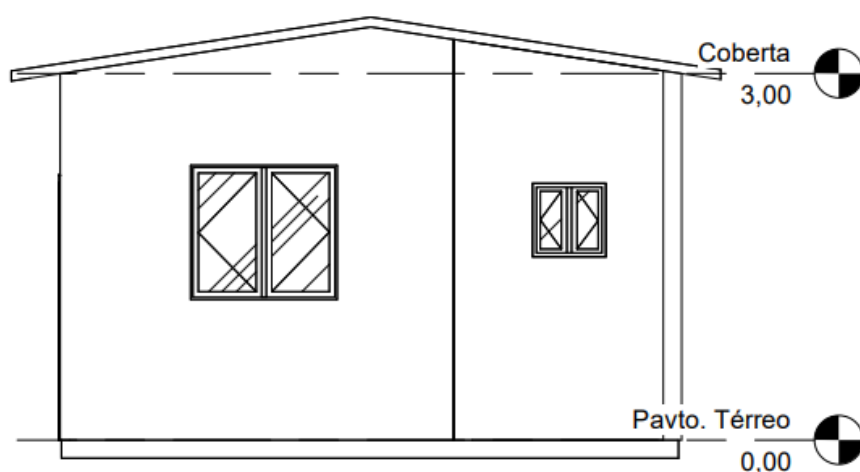

2

Fachada Oeste

1 : 50

FACHADAS 2



Centro Comunitário
Quilombo

Engenheiro Responsável: Leonardo Rosa Moraes CREA RS 260751
 Cliente : Quilombo Medeiros
 Data: 25/10/24
 Endereço: Serra dos Nascentes

5 / 6

Escala: 1 : 50



ESTADO DO RIO GRANDE DO SUL
PREFEITURA DE ENCRUZILHADA DO SUL



1 3D



2 3D 2

3D



**Centro Comunitário
Quilombo**

Engenheiro Responsável: Leonardo Rosa Moraes CREA RS 260751

Cliente : Quilombo Medeiros

Data: 25/10/24

Endereço: Serra dos Nascentes

6 / 6

Escala:



ESTADO DO RIO GRANDE DO SUL PREFEITURA DE ENCRUZILHADA DO SUL

Planilha de Detalhamento do BDI

Tomador	PREFEITURA MUNICIPAL DE ENCRUZILHADA DO SUL			
Nº do Contrato de Repasse				
Nome da Obra	CENTRO CULTURAL QUILOMBO MEDEIROS			
Município da Obra	ENCRUZILHADA DO SUL /RS			
Tipo de Obra	Construção de edifícios ▼			
Contribuição Previdenciária	Orçamento SEM A DESONERAÇÃO prevista na Lei 13.161/2015 ▼			
Conforme legislação tributária municipal, definir estimativa de percentual da base de cálculo para o ISS: 100%				
Sobre a base de cálculo, definir a respectiva alíquota do ISS (entre 2% e 5%): 5,00%				
Atenção - Não esqueça de preencher o(s) campo(s): - Nº DO CONTRATO -				
Parcelas do BDI	Valor percentual adotado	Limites das parcelas do BDI para obras do tipo acima selecionado. Acórdão TCU 2622/2013		
		Mín	Med.	Máx.
(AC) - Administração Central	3,00	3,00	4,00	5,50
(S) + (G) - Seguro e Garantia	0,80	0,80	0,80	1,00
(R) - Risco	0,97	0,97	1,27	1,27
(DF) - Despesas Financeiras	0,59	0,59	1,23	1,39
(L) - Lucro	6,25	6,16	7,40	8,96
(I ₁) - PIS	0,65	0,65	0,65	0,65
(I ₂) - COFINS	3,00	3,00	3,00	3,00
(I ₃) - ISS	5,00			
(I ₄) - Contrib. Previdenciária	0,00	2,00	2,00	5,00
BDI Adotado	22,57			

Valor para simples conferência do enquadramento do BDI nos limites estabelecidos pelo Acórdão TCU 2622/2013	
BDI desconsiderando a parcela (I ₄) contribuição previdenciária	22,57

Limites do valor do BDI para obras do tipo acima selecionado. Acórdão TCU 2622/2013		
20,34	22,12	25,00

$$BDI = \frac{(1 + AC + S + R + G)(1 + DF)(1 + L)}{(1 - I)} - 1$$

DECLARAÇÕES

DECLARO que, de acordo com a legislação tributária do município de ENCRUZILHADA DO SUL /RS, considerando a natureza da obra acima discriminada, para cálculo do valor de ISS a ser cobrado da empresa construtora, é aplicada a alíquota de 5% sobre o valor total da obra.

DECLARO que o percentual de encargos sociais utilizados no valor da mão-de-obra do orçamento são os encargos sociais praticados pelo SINAPI e/ou SICRO.

DECLARO que o orçamento da obra foi verificado com os custos nas duas possibilidades de CONTRIBUIÇÃO PREVIDENCIÁRIA e foi adotada a modalidade SEM DESONERAÇÃO por ser a mais adequada ao Tomador PREFEITURA MUNICIPAL DE ENCRUZILHADA DO SUL.

Observações:

	13455657
Assinatura do Responsável Técnico pelo orçamento	Nº ART ou RRT do orçamento
ENG LEONARDO ROSA MORAES / CREA RS260751	25/10/2024
Título, Nome e CREA/CAU do Responsável Técnico pelo orçamento	Data

Assinatura do Responsável Tomador
ARQUITETO E URBANISTA
Cargo e Nome



ESTADO DO RIO GRANDE DO SUL
PREFEITURA DE ENCRUZILHADA DO SUL

PREFEITURA MUNICIPAL DE ENCRUZILHADA DO SUL

CRONOGRAMA FÍSICO/FINANCEIRO



VALOR TOTAL DE INVESTIMENTO DA
 ADMINISTRAÇÃO MUNICIPAL - R\$ 59.027,26

ITEM	DESCRIÇÃO DOS SERVIÇOS	TOTAL	%	QUINZENA 1		QUINZENA 2		QUINZENA 3	
				% mês	R\$	% mês	R\$	% mês	R\$
1									
1.1	CONSTRUÇÃO DE CENTRO CULTURAL	R\$ 59.027,26	100,00%	30,00%	17.708,18	40,00%	23.610,90	30,00%	17.708,18
TOTAL		R\$ 59.027,26	100,00%		17.708,18		23.610,90		17.708,18
ACUMULADO (R\$)				30,0%	17.708,18	70,0%	41.319,08	100,0%	59.027,26

Apêndice 21 – Encargos Sociais – Rio Grande do Sul

RIO GRANDE DO SUL		VIGÊNCIA A PARTIR DE 12/2022			
ENCARGOS SOCIAIS SOBRE A MÃO DE OBRA					
CÓDIGO	DESCRIÇÃO	COM DESONERAÇÃO		SEM DESONERAÇÃO	
		HORISTA %	MENSALISTA %	HORISTA %	MENSALISTA %
GRUPO A					
A1	INSS	0,00%	0,00%	20,00%	20,00%
A2	SESI	1,50%	1,50%	1,50%	1,50%
A3	SENAI	1,00%	1,00%	1,00%	1,00%
A4	INCRA	0,20%	0,20%	0,20%	0,20%
A5	SEBRAE	0,60%	0,60%	0,60%	0,60%
A6	Salário Educação	2,50%	2,50%	2,50%	2,50%
A7	Seguro Contra Acidentes de Trabalho	3,00%	3,00%	3,00%	3,00%
A8	FGTS	8,00%	8,00%	8,00%	8,00%
A9	SECONCI	0,00%	0,00%	0,00%	0,00%
A	Total	16,80%	16,80%	36,80%	36,80%
GRUPO B					
B1	Repouso Semanal Remunerado	17,93%	Não incide	17,93%	Não incide
B2	Feriados	4,24%	Não incide	4,24%	Não incide
B3	Auxílio - Enfermidade	0,87%	0,66%	0,87%	0,66%
B4	13º Salário	10,96%	8,33%	10,96%	8,33%
B5	Licença Paternidade	0,07%	0,05%	0,07%	0,05%
B6	Faltas Justificadas	0,73%	0,56%	0,73%	0,56%
B7	Dias de Chuvas	1,55%	Não incide	1,55%	Não incide
B8	Auxílio Acidente de Trabalho	0,10%	0,08%	0,10%	0,08%
B9	Férias Gozadas	10,51%	7,99%	10,51%	7,99%
B10	Salário Maternidade	0,04%	0,03%	0,04%	0,03%
B	Total	47,00%	17,70%	47,00%	17,70%
GRUPO C					
C1	Aviso Prévio Indenizado	4,57%	3,47%	4,57%	3,47%
C2	Aviso Prévio Trabalhado	0,11%	0,08%	0,11%	0,08%
C3	Férias Indenizadas	3,43%	2,61%	3,43%	2,61%
C4	Depósito Rescisão Sem Justa Causa	2,77%	2,11%	2,77%	2,11%
C5	Indenização Adicional	0,38%	0,29%	0,38%	0,29%
C	Total	11,26%	8,56%	11,26%	8,56%
GRUPO D					
D1	Reincidência de Grupo A sobre Grupo B	7,90%	2,97%	17,30%	6,51%
D2	Reincidência de Grupo A sobre Aviso Prévio Trabalhado e Reincidência do FGTS sobre Aviso Prévio Indenizado	0,38%	0,29%	0,41%	0,31%
D	Total	8,28%	3,26%	17,71%	6,82%
TOTAL (A+B+C+D)		83,34%	46,32%	112,77%	69,88%

Fonte: Informação Dias de Chuva – INMET

Leonardo Rosa Moraes
Engenheiro Civil
CREAT/RJ 260751



ESTADO DO RIO GRANDE DO SUL PREFEITURA DE ENCRUZILHADA DO SUL

Modo Rascunho (DN 85/2011 do Confea)

Registro de Contrato de Acervo Técnico sob forma de
Anotação de Responsabilidade Técnica - Lei Federal 6496/77
Conselho Regional de Engenharia e Agronomia do RS

ART Nr : 13455657

Tipo: OBRA OU SERVIÇO	Participação Técnica: INDIVIDUAL/PRINCIPAL
Convênio: NÃO É CONVÊNIO	Motivo: NORMAL

Contratado

Carteira: RS260751	Profissional: LEONARDO ROSA MORAES	E-mail: moraesleonardo01@gmail.com
RNP: 2221602994	Título: Engenheiro Civil	
Empresa: NENHUMA EMPRESA	Nr.Reg.:	

Contratante

Nome: PREFEITURA MUNICIPAL DE ENCRUZILHADA DO SUL		E-mail: moraesleonardo01@gmail.com	
Endereço: Rua AVENIDA RIO BRANCO 261 CENTRO		Telefone: 5137331379	CPF/CNPJ: 89363642000169
Cidade: Encruzilhada do Sul	Bairro: CENTRO	CEP: 96610000	UF: RS

Identificação da Obra/Serviço

Proprietário: PREFEITURA MUNICIPAL DE ENCRUZILHADA DO SUL	CPF/CNPJ: 89363642000169
Endereço da Obra/Serviço: Rodovia RST 471 Interior	CEP: 96610000 UF: RS
Cidade: ENCRUZILHADA DO SUL	Bairro: Serra dos Rosas
Finalidade: OUTRAS FINALIDADES	Vlr Contrato(RS): 1,00
Data Início: 18/11/2024	Prev.Fim: 31/12/2024
	Honorários(RS): 0,00
	Ent.Classe:

Atividade Técnica

Projeto
Memorial

Descrição da Obra/Serviço

Edificações - Arquitetônico
Edificações - Arquitetônico

Quantidade

27,50
1,00

Unid.

M²
UN

Atenção:

- 1) Este documento é um rascunho da ART. Ele serve para o contratante aprovar as informações da ART com base no contrato.
- 2) Este rascunho não possui valor jurídico e não pode ser utilizado como ART.
- 3) A versão oficial desta ART estará disponível para impressão após a compensação bancária da taxa (dia útil após o seu pagamento).

Banrisul 041-8 04192.10067 50151.175028 71059.440900 1 99100000009964

Local de Pagamento		PAGÁVEL EM QUALQUER AGÊNCIA BANCÁRIA		BDL		Vencimento		24/11/2024	
Beneficiário						Agência/Cód.Beneficiário			
CREA-RS Conselho Regional de Engenharia e Agronomia do RS						0065-48/015117596			
Data do documento		Nr.Docto		Espécie DOC		Aceite		Data Processamento	
25/10/24		13455657		DM		NÃO		25/10/2024 00:00:00	
Nosso Número		0271059493							
Uso Banco		Carteira		Espécie		Quantidade		Valor	
		01							
Instruções: (Todas as informações deste bloqueto são de exclusiva responsabilidade do beneficiário) NÃO RECEBER APÓS O VENCIMENTO. Este documento só terá validade após seu pagamento. Agendamento só terá validade após sua compensação bancária.						(=) Valor do Documento 99,64			
						(-) Desconto/Abatimento			
						(-) Outras Deduções			
						(+/-) Mora/Multa			
						(+/-) Outros Acréscimos			
						(=) Valor Cobrado			
PAGUE COM PIX									
Pagador: LEONARDO ROSA MORAES EST PASSO DA CACHOEIRA, 1000						CPF: 04354797097 ENCRUZILHADA DO SUL - RS 96610000			



Autenticação mecânica

FICHA DE COMPENSAÇÃO



ESTADO DO RIO GRANDE DO SUL
PREFEITURA DE ENCRUZILHADA DO SUL

Pregão Eletrônico 62/2024
ANEXO IV –
MINUTA DE CONTRATO

Contrato nº ____/2024

Contrato nº ____ Aos ____ dias do mês de _____ do ano de 20____, de um lado o Município de _____, pessoa jurídica de direito público, inscrito no CNPJ sob o nº _____, com sede na Rua/Av. _____, nº _____, bairro _____, cidade de _____, Estado do _____, neste ato representado pelo Prefeito Municipal, Sr. (Sra.) _____, brasileiro(a), maior, residente e domiciliado(a) na Rua/Av. _____, nº _____, Município de _____, Estado do _____, portador(a) do CPF nº _____ e Carteira de Identidade nº _____, doravante denominado simplesmente de CONTRATANTE e, de outro lado, a empresa _____, pessoa jurídica de direito privado, inscrita no CNPJ sob nº _____, com sede na Rua/Av. _____, nº _____, bairro _____, cidade de _____, Estado do _____, neste ato representado pelo seu diretor, Sr. (Sra.) _____, brasileiro(a), maior, residente e domiciliado(a) na Rua/Av. _____, nº _____, Município de _____, Estado do _____, portador(a) do CPF nº _____ e Carteira de Identidade nº _____, doravante denominada simplesmente CONTRATADA, celebram entre si o presente Contrato que será regido pelas cláusulas e condições que seguem.

CLÁUSULA PRIMEIRA – DA FUNDAMENTAÇÃO

O presente instrumento é fundamentado no procedimento realizado pela CONTRATANTE através do edital de licitação (ou instrumento de contratação direta) nº ____/____ e na proposta vencedora, conforme termos de homologação e de adjudicação datados de _____, e se regerá pelas cláusulas aqui previstas, bem como pelas normas da Lei Federal nº 14.133/2021 (inclusive nos casos omissos), suas alterações posteriores e demais dispositivos legais aplicáveis.

AV. Rio Branco, 261 - Encruzilhada do Sul - RS 96610-000
Telefone (51) 3733 1180/Ramal 8052



ESTADO DO RIO GRANDE DO SUL
PREFEITURA DE ENCRUZILHADA DO SUL

CLÁUSULA SEGUNDA – DO OBJETO

O presente contrato tem por objeto o fornecimento de _____ (descrição do objeto, com seus elementos característicos e quantidade), pela CONTRATADA, conforme proposta vencedora.

CLÁUSULA TERCEIRA - DO PRAZO, FORMA E LOCAL DO FORNECIMENTO

3.1. O prazo para o fornecimento do objeto é de _____ dias a contar da assinatura do presente contrato.

3.2. O objeto deverá ser entregue de acordo com previsto no edital e na proposta vencedora da licitação, na _____ (local da entrega).

3.3. Aplicam-se ao presente contrato os seguintes prazos (no caso de fornecimento contínuo, deve ser estabelecido o cronograma de entrega, segundo o edital de licitação):

I - A CONTRATADA deverá realizar o fornecimento do objeto do presente contrato no prazo máximo de ____ (____) dias contados a partir do recebimento da Ordem de Fornecimento/Nota de Empenho, emitida pela CONTRATANTE;

II - O prazo de vigência do contrato será de _____ meses, tendo como prazo inicial dia ____/____/20____ e prazo final dia ____/____/20____.

Parágrafo único. O presente contrato poderá ser prorrogado sucessivamente, respeitada a vigência máxima decenal, mediante demonstração de que as condições e os preços permanecem vantajosos para a CONTRATANTE, sendo permitidas eventuais negociações entre as partes.

CLÁUSULA QUARTA – DO PREÇO

O preço a ser pago pelo fornecimento do objeto do presente contrato é de R\$ _____ (____ reais), conforme a proposta vencedora da licitação, ofertada pela CONTRATADA.



ESTADO DO RIO GRANDE DO SUL
PREFEITURA DE ENCRUZILHADA DO SUL

CLÁUSULA QUINTA – DO PAGAMENTO

O pagamento será efetuado à vista, mediante a entrega do objeto (se o fornecimento for parcelado, o calendário de pagamento deverá ser estabelecido de acordo com o que consta do edital e da proposta vencedora), a apresentação de nota fiscal e aprovação da fiscalização da CONTRATANTE.

Parágrafo único. O pagamento correrá em até ____ (____) dias a contar da apresentação da nota fiscal. Se o término desse prazo coincidir com dia não útil, considerar-se-á como vencimento o primeiro dia útil imediatamente posterior.

CLÁUSULA SEXTA – DO RECURSO FINANCEIRO

As despesas do presente contrato correrão à conta da seguinte dotação orçamentária:

CLÁUSULA SÉTIMA – DA ATUALIZAÇÃO MONETÁRIA

Ocorrendo atraso no pagamento, os valores serão atualizados monetariamente pelo índice _____ do período, ou outro índice que vier a substituí-lo, e a CONTRATANTE compensará a CONTRATADA com juros de 0,5% ao mês calculados pró-rata dia, até o efetivo pagamento.

CLÁUSULA OITAVA – DA POSSIBILIDADE DE REPACTUAÇÃO

Se for o caso, o valor objeto do contrato poderá ser repactuado, após o interregno de no mínimo 1 ano, mediante requerimento formal devidamente instruído, nos moldes do at. 135 da lei 14.133;

CLÁUSULA NONA – DO REEQUILÍBRIO ECONÔMICO-FINANCEIRO



ESTADO DO RIO GRANDE DO SUL
PREFEITURA DE ENCRUZILHADA DO SUL

Diante da ocorrência de fatos imprevisíveis ou previsíveis de consequências incalculáveis que venham a inviabilizar a execução do contrato nos termos inicialmente pactuados, será possível a alteração dos valores pactuados visando o restabelecimento do equilíbrio econômico-financeiro, mediante comprovação e respeitando a repartição objetiva de risco estabelecida.

CLÁUSULA DÉCIMA PRIMEIRA – DAS OBRIGAÇÕES DA CONTRATANTE

São obrigações da CONTRATANTE:

- I - Efetuar o devido pagamento à CONTRATADA, nos termos do presente instrumento;
- II - Dar à CONTRATADA as condições necessárias à regular execução do contrato;
- III - Determinar as providências necessárias quando o fornecimento do objeto não observar a forma estipulada no edital e no presente contrato, sem prejuízo da aplicação das sanções cabíveis, quando for o caso;
- IV - Designar servidor pertencente ao quadro da CONTRATANTE, para ser responsável pelo acompanhamento e fiscalização da execução do objeto do presente contrato;
- V - Cumprir todas as demais cláusulas do presente contrato.

CLÁUSULA DÉCIMA SEGUNDA – DAS OBRIGAÇÕES DA CONTRATADA

São obrigações da CONTRATADA:

- I - Fornecer o objeto de acordo com as especificações, quantidade e prazos do edital e do presente contrato, bem como nos termos da sua proposta;
- II - Responsabilizar-se por todos os ônus e tributos, emolumentos, honorários ou despesas incidentes sobre o objeto contratados, bem como por cumprir todas as obrigações trabalhistas, previdenciárias e acidentárias relativas aos funcionários que empregar para a execução do objeto, inclusive as decorrentes de convenções, acordos ou dissídios coletivos;
- III - Manter durante a execução do contrato, em compatibilidade com as obrigações assumidas, todas as condições de habilitação e qualificação exigidas na licitação,



ESTADO DO RIO GRANDE DO SUL
PREFEITURA DE ENCRUZILHADA DO SUL

apresentando, mensalmente, cópia das guias de recolhimento das contribuições para o FGTS e o INSS relativas aos empregados alocados para a execução do contrato, bem como da certidão negativa de débitos trabalhistas (CNDT);

IV – Cumprir as exigências de reserva de cargos prevista em lei, bem como em outras normas específicas, para pessoa com deficiência, para reabilitado da Previdência Social e para aprendiz;

V - Zelar pelo cumprimento, por parte de seus empregados, das normas do Ministério do Trabalho, cabendo à CONTRATADA o fornecimento de equipamentos de proteção individual (EPI);

VI - Responsabilizar-se por todos os danos causados por seus funcionários à CONTRATANTE e/ou terceiros, decorrentes de culpa ou dolo, devidamente apurados mediante processo administrativo, quando da execução do objeto contratado;

VII - Reparar e/ou corrigir, às suas expensas, o fornecimento em que se verificar vícios, defeitos ou incorreções resultantes da execução do objeto em desacordo com o pactuado;

VIII - Executar as obrigações assumidas no presente contrato por seus próprios meios, não sendo admitida a subcontratação não prevista em edital e no presente contrato.

CLÁUSULA DÉCIMA TERCEIRA – DA GARANTIA DA PROPOSTA

A CONTRATADA presta, neste ato, garantia do cumprimento de suas obrigações contratuais, na modalidade de _____ correspondente a ____ % do valor total da contratação.

Parágrafo único. A garantia prestada pela CONTRATADA será liberada ou restituída após a execução do contrato ou após a sua extinção por culpa exclusiva da Administração.

(verificar cada caso – conforme edital)

CLÁUSULA DÉCIMA QUINTA – DA GESTÃO DO CONTRATO

I - A execução do contrato deverá ser acompanhada e fiscalizada por ____ (_____) fiscal(is) ou por seu(s) respectivo(s) substituto(s);

AV. Rio Branco, 261 - Encruzilhada do Sul - RS 96610-000
Telefone (51) 3733 1180/Ramal 8052



ESTADO DO RIO GRANDE DO SUL
PREFEITURA DE ENCRUZILHADA DO SUL

II - Dentre as responsabilidades do(s) fiscal(is) está a necessidade de anotar, em registro próprio, todas as ocorrências relacionadas à execução do contrato, inclusive quando de seu fiel cumprimento, determinando o que for necessário para a regularização de eventuais faltas ou defeitos observados;

II - _____.

CLÁUSULA DÉCIMA SEXTA – DO RECEBIMENTO DO OBJETO

O objeto do presente contrato será recebido:

I - Provisoriamente, de forma sumária, pelo responsável por seu acompanhamento e fiscalização, designado pela CONTRATANTE, com verificação posterior da conformidade do material com as exigências contratuais. O recebimento provisório deverá ocorrer em até 15 (quinze) dias da entrega do objeto, pela CONTRATADA, mediante recibo;

II - Definitivamente por servidor ou comissão designada pela autoridade competente, mediante assinatura de termo circunstanciado comprovando o atendimento das exigências contratuais. O recebimento definitivo ocorrerá depois de transcorrido o prazo de 15 (quinze) dias do recebimento provisório.

Parágrafo único. O recebimento provisório ou definitivo não eximirá a CONTRATADA de eventual responsabilização em âmbito civil pela perfeita execução do contrato.

CLÁUSULA DÉCIMA SÉTIMA – DA GARANTIA DO OBJETO

A CONTRATADA se responsabilizará pelo prazo de 05 (cinco) anos, a contar da data do recebimento definitivo do objeto pela CONTRATANTE em relação a vícios, inclusive ocultos, defeitos ou incorreções identificadas, ficando responsável pela reparação, correção, reconstrução ou substituição necessárias.

Parágrafo único: A CONTRATADA se responsabilizará pela manutenção e assistência técnica do objeto, durante o prazo de ____ (_____).

CLÁUSULA DÉCIMA OITAVA – DAS PENALIDADES

AV. Rio Branco, 261 - Encruzilhada do Sul - RS 96610-000
Telefone (51) 3733 1180/Ramal 8052



ESTADO DO RIO GRANDE DO SUL
PREFEITURA DE ENCRUZILHADA DO SUL

A CONTRATADA estará sujeita às seguintes penalidades:

I - _____;

II - _____;

III - _____;

CLÁUSULA DÉCIMA NONA – DA EXTINÇÃO

As hipóteses que constituem motivo para extinção contratual estão elencadas no art. 137 da Lei nº 14.133/2021, que poderão se dar, após assegurados o contraditório e a ampla defesa à CONTRATADA.

A extinção do contrato poderá ser

I - determinada por ato unilateral e escrito da Administração, exceto no caso de descumprimento decorrente de sua própria conduta;

II - consensual, por acordo entre as partes, por conciliação, por mediação ou por comitê de resolução de disputas, desde que haja interesse da Administração;

III - determinada por decisão arbitral, em decorrência de cláusula compromissória ou compromisso arbitral, ou por decisão judicial.

CLÁUSULA VIGÉSIMA – DISPOSIÇÕES GERAIS

CLÁUSULA VIGÉSIMA PRIMEIRA – DO FORO

As partes elegem o foro da Comarca de Encruzilhada do Sul/RS para dirimir quaisquer questões relacionadas ao presente contrato.

E, por estarem justos e contratados, firmam o presente instrumento em _____ (_____) vias de igual teor e forma.

Encruzilhada do Sul, _____ de _____ 2024.

Prefeito Municipal

Representante da CONTRATADA
AV. Rio Branco, 261 - Encruzilhada do Sul - RS 96610-000
Telefone (51) 3733 1180/Ramal 8052