



## Município de Cristal/RS

Secretaria da Fazenda  
Seção de contratos e licitações

**EDITAL DE CONCORRÊNCIA Nº 04/2026**  
**MODALIDADE: ELETRÔNICO**  
**PROCESSO Nº 600/2026**

### **CONTRATAÇÃO DE EMPRESA DE ENGENHARIA PARA EXECUÇÃO DE MÃO DE OBRA PARA REFORMA DA UNIDADE BÁSICA DE SAÚDE – UBS NO BAIRRO FORMOSA NO MUNICÍPIO DE CRISTAL – RS.**

O Município de Cristal, por intermédio do agente de contratação e sua equipe de apoio, em conformidade com a Lei nº 14.133/21, Portaria Municipal nº 19.059/2024 e legislação pertinente, torna público para conhecimento dos interessados, que estará realizando processo licitatório na modalidade **CONCORRÊNCIA ELETRÔNICA** tendo como critério de julgamento **MENOR PREÇO GLOBAL** com modo de disputa **ABERTO**, para contratação do objeto especificado no item 1 deste edital.

#### **1 - DO OBJETO**

**1.1.** Contratação de empresa de engenharia para a execução de (**mão de obra e material**) para Reforma da Unidade Básica de Saúde – UBS no Bairro Formosa no Município de Cristal – RS, conforme Anexos vinculados a este edital de convocação.

#### **2 - DA PARTICIPAÇÃO, DO AGENTE DE CONTRATAÇÃO E EQUIPE, DO LOCAL, DATA E HORA DA SESSÃO PÚBLICA**

**2.1.** Poderão participar da presente concorrência eletrônica, as empresas que atenderem a todas as exigências deste Edital e seus anexos, inclusive quanto à documentação, e estiverem devidamente cadastradas junto ao Órgão Provedor do Sistema, através do site [www.portaldecompraspublicas.com.br](http://www.portaldecompraspublicas.com.br).

**2.2.** A presente concorrência será conduzida pelo agente de contratação Diones Corrêa Medeiros e equipe de apoio formada pelos membros Daniele Schmitz Bartz e Jeferson da Silva Moreira em conformidade com a portaria 19.059/2024.

**2.3.** Poderão participar da sessão pública, as empresas que apresentarem propostas até as **08 horas e 30 minutos do dia 12 de março de 2026**.

**2.4.** O início da sessão pública será **às 09 horas do dia 12 de março de 2026**, horário de Brasília/DF, no endereço eletrônico [www.portaldecompraspublicas.com.br](http://www.portaldecompraspublicas.com.br).

**2.5.** Como requisito para participação na concorrência, em campo próprio do sistema eletrônico, a licitante deverá manifestar o pleno conhecimento e atendimento às exigências de habilitação previstas no Edital.

**2.6.** A empresa participante deverá estar em pleno cumprimento do disposto no inciso XXXIII do art. 7º da Constituição e na Lei Federal nº 9.854, de 27 de outubro de 1999, podendo ser exigida esta comprovação a qualquer tempo.





## Município de Cristal/RS

Secretaria da Fazenda

Seção de contratos e licitações

**2.7. NÃO** poderão participar diretamente ou indiretamente desta Concorrência Eletrônica:

- a)** Impedidos de participar de licitações e/ou de contratar com Administração Pública direta e indireta do Município de Cristal, nos termos do art. 156, III, § 4º, da Lei nº 14.133/2021;
- b)** Declarados inidôneos para licitar ou contratar com a Administração Pública, na forma do art. 156, IV, § 5º, da Lei nº 14.133/2021;
- c)** Estrangeiros que não tenham representação legal no Brasil com poderes expressos para receber citação e responder administrativa e judicialmente;
- d)** Autor do anteprojeto, do projeto básico ou do projeto executivo, pessoa física ou jurídica, quando a licitação versar sobre obra, serviços ou fornecimento de bens a ele relacionados, incluindo autores do projeto as empresas integrantes do mesmo grupo econômico;
- e)** Empresa, isoladamente ou em consórcio, responsável pela elaboração do projeto básico ou do projeto executivo, ou empresa da qual o autor do projeto seja dirigente, gerente, controlador, acionista ou detentor de mais de 5% (cinco por cento) do capital com direito a voto, responsável técnico ou subcontratado, quando a licitação versar sobre obra, serviços ou fornecimento de bens a ela necessários;
- f)** Entidades empresariais cujo sócio, ou, no caso de sociedades anônimas, cujo diretor seja cônjuge, companheiro ou parente em linha reta, colateral ou por afinidade, até terceiro grau, inclusive, com ocupantes de cargos de direção ou no exercício de funções administrativas, assim como com servidores ocupantes de cargos de direção, chefia e assessoramento vinculados direta ou indiretamente à área encarregada da licitação deste órgão público;
- g)** Aquele que mantenha vínculo de natureza técnica, comercial, econômica, financeira, trabalhista ou civil com dirigente do órgão ou entidade contratante ou com agente público que desempenhe função na licitação ou atue na fiscalização ou na gestão do contrato, ou que deles seja cônjuge, companheiro ou parente em linha reta, colateral ou por afinidade, até o terceiro grau;
- h)** Pessoa física ou jurídica que, nos 5 (cinco) anos anteriores à divulgação do edital, tenha sido condenada judicialmente, com trânsito em julgado, por exploração de trabalho infantil, por submissão de trabalhadores a condições análogas às de escravo ou por contratação de adolescentes nos casos vedados pela legislação trabalhista;
- i)** Entidades empresariais que estejam sob falência, concurso de credores, em processo de dissolução total ou liquidação;
- j)** Empresas controladoras, controladas ou coligadas, nos termos da Lei nº 6.404/1976 (Lei das Sociedades Anônimas), concorrendo entre si;
- k)** Entidades empresariais que estejam reunidas em consórcio;
- l)** Cooperativas;





## Município de Cristal/RS

Secretaria da Fazenda  
Seção de contratos e licitações

### 3 - DA REPRESENTAÇÃO E CREDENCIAMENTO

3.1. Para participar da concorrência, a licitante deverá se credenciar no Sistema “**CONCORRÊNCIA PELO MENOR PREÇO**” através do site [www.portaldecompraspublicas.com.br](http://www.portaldecompraspublicas.com.br), empresa contratada para, através da rede mundial de computadores, prover o sistema de compras eletrônicas.

3.2. O credenciamento dar-se-á pela atribuição de chave de identificação e de senha, pessoal e intransferível, para acesso ao sistema eletrônico.

3.3. O Credenciamento do licitante, junto ao provedor do sistema implica a responsabilidade legal do licitante ou seu representante legal e a presunção de sua capacidade técnica para realização das transações inerentes à Concorrência Eletrônica.

3.4. O uso da senha de acesso ao sistema eletrônico é de inteira e exclusiva responsabilidade do licitante, incluindo qualquer transação efetuada diretamente ou por seu representante, não cabendo ao provedor do sistema ou ao Município de Cristal, promotor da licitação, responsabilidade por eventuais danos decorrentes de uso indevido da senha, ainda que por terceiros.

3.5. O licitante é inteiramente responsável por todas as transações assumidas em seu nome no sistema eletrônico, assumindo como firme e verdadeira sua proposta, assim como os lances inseridos durante a sessão pública.

3.6. Caberá ao licitante acompanhar as operações no sistema eletrônico durante a sessão pública da Concorrência Eletrônica, ficando responsável pelo ônus decorrente da perda de negócios diante da inobservância de qualquer mensagem emitida pelo sistema ou de sua desconexão.

3.7. Todos os custos decorrentes do credenciamento no Portal de Compras Públicas, da elaboração e apresentação de propostas, serão de responsabilidade do licitante.

### 4 - DOS PEDIDOS DE ESCLARECIMENTOS E DA IMPUGNAÇÃO AO ATO CONVOCATÓRIO

4.1. Até **3 (três) dias úteis antes da data fixada** para a abertura da sessão pública, qualquer pessoa, física ou jurídica, poderá impugnar o ato convocatório desta concorrência, por irregularidade na aplicação da Lei ou para solicitar esclarecimento sobre os seus termos, mediante petição, obrigatoriamente, por meio eletrônico, através do site [www.portaldecompraspublicas.com.br](http://www.portaldecompraspublicas.com.br), no prazo mencionado acima.

4.2. O sistema automaticamente não aceitará a impugnação, caso o prazo referido acima não seja cumprido.

4.3. A impugnação não possui efeito suspensivo e caberá ao agente de contratação, auxiliado pelos responsáveis pela elaboração do edital e dos anexos, decidir sobre a impugnação no prazo de 3 (três) dias úteis, limitado ao último dia útil anterior à data da abertura do certame.





## Município de Cristal/RS

Secretaria da Fazenda

Seção de contratos e licitações

4.4. A concessão de efeito suspensivo à impugnação é medida excepcional e deverá ser motivada pela autoridade superior, nos autos do processo de licitação.

4.5. Acolhida a impugnação contra o edital, será definida e publicada nova data para realização do certame, exceto quando, inquestionavelmente, a alteração não afetar a formulação das propostas.

4.6. As impugnações apresentadas no protocolo desta Prefeitura, via e-mail, ou qualquer outra forma que não a referida anteriormente, serão desconsideradas.

4.7. As respostas aos pedidos de esclarecimentos e às impugnações serão divulgadas no sítio eletrônico da Administração [www.cristal.rs.gov.br](http://www.cristal.rs.gov.br) e no Portal de Compras Públicas no endereço eletrônico [www.portaldecompras.com.br](http://www.portaldecompras.com.br).

### 5 - DO ENVIO DAS PROPOSTAS DE PREÇOS E DOCUMENTOS DE HABILITAÇÃO

5.1. A participação na concorrência eletrônica dar-se-á por meio de digitação da senha privativa da licitante e subsequente encaminhamento da proposta de preço com o **VALOR GLOBAL DO OBJETO** até o horário previsto no **item 2.3** do presente edital.

5.2. A proposta de preços deverá ser formulada e enviada em formulário específico, exclusivamente por meio do Sistema Eletrônico a partir das 15:00 horas (horário de Brasília) do **dia 24 de fevereiro de 2026, até as 08:30 horas (horário de Brasília) do dia 12 de março de 2026.**

5.3. A licitante se responsabilizará por todas as transações que forem efetuadas em seu nome no sistema eletrônico, assumindo como firmes e verdadeiras suas propostas, assim como os lances inseridos durante a sessão pública.

5.4. Incumbirá, à licitante, acompanhar as operações no sistema eletrônico durante a sessão pública da concorrência eletrônica, ficando responsável pelo ônus decorrente da perda de negócios diante da inobservância de qualquer mensagem emitida pelo sistema ou de sua desconexão.

5.5. Os itens das propostas que eventualmente contemplem objeto que não corresponda às especificações contidas no Termo de Referência deste Edital serão desconsiderados.

5.6. Nas propostas, serão consideradas obrigatoriamente:

a) Preço global para o objeto licitado, de acordo com os preços praticados no mercado, conforme estabelece o art. 12, inciso II, da Lei Federal nº 14.133/21 em moeda corrente nacional, em algarismo com no máximo duas casas decimais;

b) Proposta comercial devidamente assinada por representante legal da empresa, não podendo ter emendas e/ou rasuras, contendo **VALOR DO MATERIAL E DA MÃO-DE-OBRA SEPARADOS** e o **valor total global da obra**, onde deverão estar incluídos todos os custos diretos e indiretos, encargos sociais e trabalhistas, contribuições sociais, impostos, taxas, todos e quaisquer outros ônus que incidam na execução do objeto desta licitação.





## Município de Cristal/RS

Secretaria da Fazenda

Seção de contratos e licitações

c) **Orçamento Quantitativo**, com valores separados dos materiais e mão-de-obra, e composição do BDI conf. Anexos III, devidamente **assinados por responsável técnico da empresa**.

d) **Cronograma Físico-Financeiro** conforme modelo contido no Anexo V, devidamente **assinado por responsável técnico da empresa**.

e) Marca e especificações detalhadas dos objetos ofertados, se for o caso.

f) Inclusão de todas as despesas que influem nos custos, tais como: transporte, seguro e frete, tributos (impostos, taxas, emolumentos, contribuições fiscais e parafiscais), obrigações sociais, trabalhistas, encargos comerciais ou de qualquer natureza e todos os ônus diretos e indiretos;

g) Prazo de validade da proposta de, no mínimo, 60 (sessenta) dias, a contar da data da sessão desta concorrência eletrônica;

h) Prazo de execução da presente licitação que deverá ser de acordo com o termo de referência deste edital.

**Obs. 02:** O não atendimento das alíneas acima, será avaliado pelo agente de contratação que poderá solicitar a correção e se não retificado no prazo solicitado será desclassificado do certame.

5.7. Poderão ser admitidos pela agente de contratação erros de natureza formal, desde que não comprometam o interesse público e da Administração.

5.8. Serão consideradas **inexequíveis as propostas cujos valores forem inferiores a 75%** (setenta e cinco por cento) do valor orçado pela Administração, conforme disposto no art. 59 §4º da Lei 14.133/2021.

5.9. A Administração conferirá ao Licitante a oportunidade de **demonstrar a exequibilidade** da sua proposta, considerados o preço global, os quantitativos e os preços unitários relevantes.

5.10. Na hipótese acima, o **Licitante deverá demonstrar que o valor da proposta é compatível** com a execução do objeto licitado no que se refere aos custos dos insumos e aos coeficientes de produtividade adotados nas composições do valor global.

5.11. A análise de exequibilidade da proposta não considerará materiais e instalações a serem fornecidos pelo Licitante em relação aos quais ele renuncie a parcela ou à totalidade da remuneração, desde que a renúncia esteja expressa na proposta.

5.12. Referente a análise de exequibilidade a Comissão de Licitações poderá solicitar análise de órgãos técnicos da Prefeitura Municipal de Cristal – RS.

5.13. **Será exigida garantia adicional do licitante vencedor cuja proposta for inferior a 85% (oitenta e cinco por cento) do valor orçado pela Administração, equivalente à diferença entre este último e o valor da proposta, sem prejuízo das demais garantias exigíveis, conforme disposto no art. 59 § 5º da Lei 14.133/2021 e descritas conforme Art. 96, §1º da presente lei que rege este edital.**





## Município de Cristal/RS

Secretaria da Fazenda

Seção de contratos e licitações

**Obs:** Para os casos em que a empresa optar pelo seguro-garantia mencionado no Art.96, Inciso II, o valor da garantia **DEVERÁ ser de 5%**, conforme Art. 98 da Lei 14.133/2021.

**5.14.** A garantia supracitada **deverá ser apresentada** e/ou **demonstrada** ao setor de contratos para **fins de assinatura contratual**.

**5.15.** Para o correto dimensionamento e elaboração da proposta, o licitante poderá realizar vistoria no local onde serão executados os serviços com o objetivo de inteirar-se das condições e do grau de dificuldades existentes.

**5.16.** A vistoria será realizada apenas em dias úteis, com a disponibilização de datas e horários diferentes para os eventuais interessados, devendo ser efetivada até 1 (um) dia útil antes da data fixada para a sessão pública.

**5.17.** A realização da vistoria **não** se consubstancia em condição para a participação na licitação, ficando, contudo, os licitantes cientes de que, após a apresentação das propostas, não serão admitidas, em hipótese alguma, alegações posteriores no sentido da inviabilidade de cumprir com as obrigações em razão do desconhecimento dos serviços e de dificuldades técnicas encontradas em sua realização, objeto deste edital.

**5.18.** A vistoria será acompanhada por representante da unidade demandante ou por servidor designado para esse fim.

### 6 - DA ABERTURA DA SESSÃO

**6.1.** A agente de contratação via sistema eletrônico, dará início à Sessão Pública, na data e horário previstos neste Edital, com a divulgação da melhor proposta para o item licitado.

### 7 - FORMULAÇÃO DE LANCES

**7.1.** Aberta a etapa competitiva (Sessão Pública), as licitantes deverão encaminhar lances, exclusivamente por meio do sistema eletrônico, sendo a licitante imediatamente informada do seu recebimento e respectivo valor.

**7.2.** As licitantes poderão oferecer lances sucessivos, pelo **VALOR GLOBAL**, observando o horário fixado e as regras de aceitação dos mesmos.

**7.3.** Somente aceitos os lances cujos valores forem inferiores ao último lance que tenha sido anteriormente registrado no sistema.

**7.4.** Não serão aceitos dois ou mais lances de mesmo valor, prevalecendo aquele que foi recebido e registrado em primeiro lugar pelo sistema eletrônico.

**7.5.** O intervalo mínimo de diferença de valores entre os lances será de **R\$ 50,00 (cinquenta reais)**, que incidirá tanto em relação aos lances intermediários, quanto em relação do lance que cobrir a melhor oferta.

**7.6.** Serão considerados intermediários os lances iguais ou superiores ao menor já ofertado.

**7.7.** Durante a Sessão Pública da Concorrência Eletrônica, as licitantes serão informadas em





## Município de Cristal/RS

Secretaria da Fazenda

Seção de contratos e licitações

tempo real, do valor do menor lance registrado, vedada a identificação do seu detentor.

7.8. A etapa de lances da sessão pública será conforme Lei Federal nº 14.133/2021, o qual o site “Portal de Compras Públicas” se baseia para o processo licitatório.

### 8 – MODO DE DISPUTA

8.1. O modo de disputa será **ABERTO**, em que a etapa de envio de lances da sessão pública tem duração de 10 (dez) minutos. Ocorrendo um lance nos últimos dois minutos (do oitavo ao décimo minuto), a etapa é automaticamente prorrogada pelo sistema por igual período, ou seja, mais dois minutos. Enquanto forem apresentados lances nos dois minutos finais, haverá prorrogação. Caso contrário, a sessão será encerrada automaticamente.

8.2. No caso de desconexão com o agente de contratação, no decorrer da etapa competitiva da Concorrência Eletrônica, o sistema eletrônico poderá permanecer acessível às licitantes, para a recepção dos lances, retornando ao agente de contratação, quando possível, sua atuação no certame, sem prejuízo dos atos realizados.

8.3. Quando a desconexão persistir por tempo superior a 10 (dez) minutos a Sessão da Concorrência Eletrônica será suspensa e terá reinício somente após comunicação expressa aos participantes.

8.4. Após o fechamento da etapa de lances, o agente de contratação poderá encaminhar, pelo sistema eletrônico, contrapropostas diretamente à licitante que tenha apresentado o lance de menor valor, para que seja obtido preço melhor, bem como decidir sobre a sua aceitação.

8.5. Será assegurada preferência de contratação para as microempresas, as empresas de pequeno porte e as cooperativas, em caso de empate ficto, conforme prevê a Lei Complementar 123/2006, entendendo como empate, aquelas situações em que as propostas apresentadas pela microempresa e pela empresa de pequeno porte, bem como pela cooperativa, sejam iguais ou superiores em até 10% (dez por cento) à proposta de menor valor, observadas as normas legais.

8.6. A ME e/ou EPP mais bem classificada poderá apresentar proposta de preço inferior àquela considerada vencedora do certame, situação em que será adjudicado em seu favor o objeto licitado.

8.7. Não ocorrendo a contratação da ME e/ou EPP, na forma prevista no subitem anterior, serão convocadas as remanescentes que porventura se enquadrem na hipótese do item 8.5 (ME e EPP), na ordem classificatória, para o exercício do mesmo direito; e

8.8. No caso de equivalência dos valores apresentados pelas MEs e/ou EPPs que se encontrem nos intervalos estabelecidos no item 8.5, será realizado sorteio entre elas para que se identifique aquela que primeiro poderá apresentar melhor oferta.

8.9. Na hipótese da não contratação nos termos previstos do item 8.5, o objeto licitado será adjudicado em favor da proposta originalmente vencedora do certame.





## Município de Cristal/RS

Secretaria da Fazenda

Seção de contratos e licitações

**8.10.** O sorteio de empate de melhor proposta somente será aplicado quando as melhores ofertas não tiverem sido apresentadas por ME e EPP.

**8.11.** A ME e EPP mais bem classificada será convocada para apresentar nova proposta no prazo máximo de 5 (cinco) minutos após o encerramento dos lances, sob pena de preclusão.

### 9 - DO JULGAMENTO DAS PROPOSTAS

**9.1.** Após análise da proposta ajustada posterior a fase de lances, a agente de contratação anunciará a licitante vencedora e solicitará os documentos de habilitação exigidos no item **10** do presente edital.

**9.2.** Na hipótese da proposta ou do lance de menor valor não ser aceito ou se a licitante vencedora desatender às exigências de habilitação, o agente de contratação examinará a proposta ou lance subsequente, verificando a sua aceitabilidade e procedendo a sua habilitação, na ordem de classificação, e assim sucessivamente, até a apuração de uma proposta ou lance que atenda ao Edital.

**9.3.** Sendo suscitada alguma dúvida quanto ao objeto proposto pelo licitante vencedor, em razão das especificações indicadas na proposta, o agente de contratação poderá solicitar ao licitante declaração expedida pela empresa, de que o objeto possui as características indicadas na proposta, como condição necessária para adjudicação do objeto.

**9.4.** O licitante que não atender ao disposto no item anterior, em prazo estabelecido pelo agente de contratação, estará sujeito à desclassificação do item proposto.

**9.5.** Depois de encerrados e ordenados os lances, de acordo com o menor preço apresentado, o agente de contratação verificará a aceitabilidade do lance de valor mais baixo comparando-o com os valores consignados na referência, decidindo, motivadamente, a respeito.

**9.6.** Ultrapassada a etapa de lances, serão solicitados **apenas do licitante vencedor**, para que no prazo estipulado pelo agente de contratação, faça a inserção da proposta ajustada conforme exigido no **item 5.6** e suas alíneas e os documentos de habilitação exigidos no **item 10**, para análise da comissão de licitação.

### 10 - DA HABILITAÇÃO

#### 10.1. HABILITAÇÃO JURÍDICA

**a)** Cédula de identidade do(s) responsável (s) pela assinatura do ato constitutivo, estatuto ou contrato social em vigor, devidamente registrado.

**b)** Ato constitutivo, estatuto ou contrato social em vigor, devidamente registrado, em se tratando de sociedades comerciais, e, no caso de sociedades por ações, acompanhado dos documentos de eleição de seus atuais administradores, com a comprovação da publicação na imprensa da ata arquivada, bem como das respectivas alterações, caso existam.

#### 10.2. HABILITAÇÃO FISCAL, SOCIAL E TRABALHISTA





## Município de Cristal/RS

Secretaria da Fazenda

Seção de contratos e licitações

- a) Certidão Conjunta Negativa (ou Positiva com Efeitos de Negativa) de Débitos Relativos a Tributos Federais e à Dívida Ativa da União em conjunto com Prova de regularidade relativa à Seguridade Social, demonstrando situação regular no cumprimento dos encargos sociais, instituídos por Lei;
- b) Certidão Negativa (ou Positiva com Efeitos de Negativa) de Débitos Estaduais;
- c) Certidão Negativa (ou Positiva com Efeitos de Negativa) de Débitos Municipais, relativa ao Município da sede do licitante;
- d) Prova de regularidade relativa ao Fundo de Garantia por Tempo de Serviço (CRF do FGTS), demonstrando situação regular no cumprimento dos encargos sociais, instituídos por Lei;
- e) Prova de inexistência de débitos inadimplidos perante a Justiça do Trabalho, mediante a apresentação de Certidão Negativa de Débitos Trabalhistas (CNDT), instituída pela Lei nº 12.440 de 07 de julho de 2011;
- f) Cartão de inscrição no Cadastro Nacional de Pessoas Jurídicas do Ministério da Fazenda – CNPJ.
- g) Certidão Simplificada atualizada da Junta Comercial que comprove o enquadramento como ME/EPP, se for o caso;

### 10.3. HABILITAÇÃO ECONÔMICO-FINANCEIRA:

- a) Certidão Negativa de Falência e/ou de Recuperação Judicial ou Extrajudicial, expedida por distribuidor da sede do licitante;

### 10.4. HABILITAÇÃO TÉCNICA

- a) Registro da licitante e do(s) seu(s) responsável(is) técnico(s) perante a entidade profissional competente (CREA/CAU).

**Obs. 03:** No caso da licitante ou responsável técnico não serem registrados ou inscritos no CREA do Rio Grande do Sul, deverão providenciar os respectivos vistos no órgão de classe para a assinatura do contrato.

- b) Certidão e Atestado do responsável técnico, comprovando a boa execução dos serviços de engenharia, compatível com o objeto e as características desta licitação, fornecido por pessoa jurídica de direito público ou privado, devidamente certificado pelo CREA e/ou CAU, acompanhado de CAT, de acordo com o parágrafo primeiro do art. 67 da Lei Federal nº 14.133/2021, vedada a sua substituição por qualquer outro documento

**Obs. 04:** Para comprovação exigida nos itens 10.4. alíneas “a” e “b”, considera-se compatível com o objeto licitado a quantidade mínima de 50% de área executada.

- c) Comprovação de que a licitante possui em seu quadro funcional, profissionais de nível superior, detentor de Atestado de Responsabilidade Técnica (ART);

**Obs. 05:** Entende-se, para fins deste Edital, como pertencente ao quadro funcional da licitante: o Empregado, com registro na CTPS; o Sócio, mediante apresentação do contrato





## Município de Cristal/RS

Secretaria da Fazenda

Seção de contratos e licitações

social e o detentor de contrato de prestação de serviço devidamente registrado no CREA/CAU;

**Obs. 06:** Nas Certidões de Acervo Técnicas (CAT) apresentadas deverão constar, obrigatoriamente, os nomes dos profissionais indicados, as quantidades mensais e/ou totais executadas, o prazo de execução dos serviços e o local onde os serviços foram e/ou estão sendo realizados, não sendo aceitos atestados técnicos relativos à supervisão, fiscalização e/ou subcontratação de serviços.

**d)** Declaração própria, sob as penas da lei, de que cumpre o disposto no inciso XXXIII do art. 7º da Constituição Federal e na Lei 9.854/99.

**e)** Declaração formal de que cumpre as exigências de reserva de cargos para pessoas com deficiências e para reabilitado da Previdência Social.

**f)** Após a entrega dos documentos para habilitação, não será permitida a substituição ou a apresentação de novos documentos, salvo em sede de diligência, para:

- complementação de informações acerca dos documentos já apresentados pelos licitantes e desde que necessária para apurar fatos existentes à época da abertura do certame;
- atualização de documentos cuja validade tenha expirado após a data de recebimento das propostas.

**g)** Na análise dos documentos de habilitação, o agente de contratação poderá sanar erros ou falhas que não alterem a substância dos documentos e sua validade jurídica, mediante despacho fundamentado registrado e acessível a todos, atribuindo-lhes eficácia para fins de habilitação e classificação.

**Obs. 07:** Para análise de habilitação o agente de contratação e sua equipe de apoio poderão consultar o Cadastro Nacional de Empresas Inidôneas e Suspensas (**CEIS**) e Cadastro Nacional de Empresa Punidas, mantidos pela Controladoria-Geral da União **disponível em <https://certidoes.cgu.gov.br/>**. Caso haja pendência a empresa deve efetuar a regularização para fins de assinatura contratual.

### 11 - DO PARECER TÉCNICO

**11.1.** Para efeito de adjudicação desta Concorrência, a agente de contratação, se julgar necessário, encaminhará a planilha orçamentária, a proposta vencedora, os documentos de habilitação técnica, a fim de que seja emitido Parecer Técnico.

**11.2.** Ocorrendo a desclassificação da proposta da empresa vencedora, os autos serão devolvidos ao agente de contratação, para que esta realize nova negociação com as demais empresas, obedecendo a ordem de classificação, por menor preço.

**11.3.** Somente após tal procedimento, a autoridade superior fará a adjudicação à empresa vencedora.





## Município de Cristal/RS

Secretaria da Fazenda  
Seção de contratos e licitações

### 12 - DOS RECURSOS ADMINISTRATIVOS

**12.1.** Caberá recurso nos casos previstos na Lei Federal n.º 14.133/21, devendo a licitante manifestar-se motivadamente sua intenção de interpor recurso, através de formulário próprio do Sistema Eletrônico, explicitando sucintamente suas razões, após o término da sessão de lances de cada item.

**12.2.** A intenção motivada de recorrer é aquela que identifica, objetivamente, os fatos e o direito que a licitante pretende que sejam revistos pela agente de contratação.

**12.3.** A licitante que manifestar a intenção de recurso e o mesmo ter sido aceito pela agente de contratação, disporá do prazo de 03 (três) dias úteis para a apresentação das razões do recurso, por meio de formulário específico do sistema, que será disponibilizado a todos os participantes, ficando as demais desde logo intimados para apresentar as contrarrazões em igual número de dias.

**12.4.** A falta de manifestação imediata e motivada da licitante importará na decadência do direito de recurso e adjudicação do objeto pela agente de contratação à vencedora.

**12.5.** O recurso contra a decisão da agente de contratação não terá efeito suspensivo.

**12.6.** O acolhimento do recurso importará na invalidação apenas dos atos insuscetíveis de aproveitamento.

**12.7.** Decairá do direito de impugnar, perante a Administração, os termos desta licitação, a licitante que, aceitando-os sem objeção, venha apontar, depois do julgamento, falhas ou irregularidades que a viciaram, hipótese em que tal comunicação não terá efeito de recurso.

### 13 - DA ADJUDICAÇÃO E HOMOLOGAÇÃO

**13.1.** A autoridade competente adjudicará o objeto licitado ao vencedor do certame e homologará o resultado da licitação, convocando o adjudicatário a assinar o contrato no prazo de no máximo, **05 (cinco) dias úteis**, a contar da **data em que o mesmo for convocado** para fazê-lo junto ao Município, podendo ser prorrogado devidamente justificado.

**13.2.** A Administração poderá, quando o proponente vencedor, convocado dentro do prazo de validade de sua proposta, não apresentar situação regular ou se recusar injustificadamente a assinar o contrato, retomar a Sessão Pública e convidar os demais proponentes classificados, seguindo a ordem de classificação, para fazê-lo em igual prazo e nas mesmas condições propostas pela primeira classificada, ou revogar a licitação independentemente da cominação do art. 90 da Lei Federal 14.133/21.

**13.3.** Decorrido o prazo do item acima, dentro do prazo de validade da proposta, e não havendo manifestação do proponente convocado para a assinatura do contrato, será ele havido como desistente, ficando sujeito às seguintes sanções, aplicáveis isolada ou conjuntamente:

a) Multa de 10% (dez por cento) sobre o valor global de sua proposta;





## Município de Cristal/RS

Secretaria da Fazenda  
Seção de contratos e licitações

b) Impedimento de contratar com a Administração por prazo não superior a 03 (três) anos;

### 14 - DAS RESPONSABILIDADES DA CONTRATADA

14.1. Entregar o objeto licitado conforme especificações deste edital e seus anexos e em consonância com a proposta de preço apresentada;

14.2. Arcar com todas as despesas com transporte, taxas, impostos ou quaisquer outros acréscimos legais, que correrão por conta exclusiva da Contratada;

14.3. Indenizar terceiros por eventuais prejuízos decorrentes da execução ou inadimplência do presente contrato, independentemente das sanções aplicáveis e demais responsabilidades.

14.4. Comunicar por escrito, na forma do estabelecido neste instrumento, qualquer anormalidade que, eventualmente, apure ter ocorrido na entrega dos materiais, ou que possam comprometer a sua qualidade.

14.5. Não transferir ou ceder suas obrigações, no todo ou em parte, a terceiros, sem prévia autorização da CONTRATANTE.

14.6. Atender às determinações da fiscalização da CONTRATANTE.

14.7. Manter, durante a validade do contrato, as mesmas condições de habilitação.

14.8. Providenciar a imediata correção das deficiências e/ou irregularidades apontadas pelo CONTRATANTE no prazo de 7 (sete) dias.

### 15 - DAS RESPONSABILIDADES DO CONTRATANTE

15.1. O pagamento se dará conforme o determinado no item 18 do edital.

15.2. A fiscalização da execução dos serviços será feita pela Eng. Civil Monica Crespo Correa, CREA 111.949D.

### 16 - DA FORMA DE EXECUÇÃO

16.1. O objeto da presente licitação deverá ser executado conforme termo de referência, planilhas orçamentárias, cronograma, composições do BDI, nas condições deste edital, celebrando as contratações decorrentes, mediante assinatura do contrato e ordem de serviços, exarada pelo ordenador de despesas.

### 17 - DAS SANÇÕES

17.1. Comete infração administrativa, nos termos da lei, o licitante que, com dolo ou culpa:

I - Deixar de entregar a documentação exigida para o certame ou não entregar qualquer documento que tenha sido solicitado pelo agente de contratação de licitação durante o certame;

II - Salvo em decorrência de fato superveniente devidamente justificado, não mantiver a proposta em especial quando:





## Município de Cristal/RS

Secretaria da Fazenda

Seção de contratos e licitações

- a) Não enviar a proposta adequada ao último lance ofertado ou após a negociação;
  - b) Recusar-se a enviar o detalhamento da proposta quando exigível;
  - c) Pedir para ser desclassificado quando encerrada a etapa competitiva; ou
  - d) Apresentar proposta em desacordo com as especificações do edital;
- III** - Não celebrar o contrato ou não entregar a documentação exigida para a contratação, quando convocado dentro do prazo de validade de sua proposta;
- IV** - Recusar-se, sem justificativa, a assinar o contrato, ou a aceitar ou retirar o instrumento equivalente no prazo estabelecido pela Administração;
- V** - Apresentar declaração ou documentação falsa exigida para o certame ou prestar declaração falsa durante a licitação;
- VI** - Fraudar a licitação;
- VII** - Comportar-se de modo inidôneo ou cometer fraude de qualquer natureza, em especial quando:
- a) Agir em conluio ou em desconformidade com a lei;
  - b) Induzir deliberadamente a erro no julgamento;
- VIII** - Praticar atos ilícitos com vistas a frustrar os objetivos da licitação;
- IX** - Praticar ato lesivo previsto no art. 5º da Lei n.º 12.846/13.
- 17.2.** Com fulcro na Lei nº 14.133/21, a Administração poderá, garantida a prévia defesa, aplicar aos licitantes e/ou adjudicatários as seguintes sanções, sem prejuízo das responsabilidades civil e criminal:
- a) advertência;
  - b) multa;
  - c) impedimento de licitar e contratar pelo prazo máximo de 3 (três) anos e
  - d) declaração de inidoneidade para licitar ou contratar, no âmbito da Administração Pública direta e indireta de todos os entes federativos, pelo prazo mínimo de 3 (três) anos e máximo de 6 (seis) anos, enquanto perdurarem os motivos determinantes da punição ou até que seja promovida sua reabilitação perante a própria autoridade que aplicou a penalidade.
- 17.3.** Na aplicação das sanções serão considerados:
- a) a natureza e a gravidade da infração cometida;
  - b) as peculiaridades do caso concreto;
  - c) as circunstâncias agravantes ou atenuantes;
  - d) os danos que dela provierem para a Administração Pública;





## Município de Cristal/RS

Secretaria da Fazenda

Seção de contratos e licitações

e) a implantação ou o aperfeiçoamento de programa de integridade, conforme normas e orientações dos órgãos de controle.

**17.4.** A multa será recolhida em percentual de 0,5% a 30% incidente sobre o valor do contrato licitado, recolhida no prazo máximo de 10 (dez) dias úteis, a contar da comunicação oficial.

a) Para as infrações previstas no item **17.1**, incisos I, II, III e IV, a multa será de 0,5% a 15% do valor do contrato licitado;

b) Para as infrações previstas no item **17.1**, incisos V, VI, VII, VIII e IX, a multa será de 15% a 30% do valor do contrato licitado

**17.5.** As sanções de advertência, impedimento de licitar e contratar e declaração de inidoneidade para licitar ou contratar poderão ser aplicadas, cumulativamente ou não, à penalidade de multa.

**17.6.** Na aplicação da sanção de multa será facultada a defesa do interessado no prazo de 15 (quinze) dias úteis, contado da data de sua intimação.

**17.7.** A sanção de impedimento de licitar e contratar será aplicada ao responsável em decorrência das infrações administrativas relacionadas no item **17.1**, incisos I, II, III e IV, quando não se justificar a imposição de penalidade mais grave, e impedirá o responsável de licitar e contratar no âmbito da Administração Pública direta e indireta do ente federativo a qual pertencer o órgão ou entidade, pelo prazo máximo de 3 (três) anos.

**17.8.** Poderá ser aplicada ao responsável a sanção de declaração de inidoneidade para licitar ou contratar, em decorrência da prática das infrações dispostas no item **17.1**, incisos V, VI, VII, VIII e IX, bem como pelas infrações administrativas previstas nos itens **17.1**, incisos I, II, III e IV que justifiquem a imposição de penalidade mais grave que a sanção de impedimento de licitar e contratar com o Município, cuja duração observará o prazo previsto no art. 156, §5º, da Lei n.º 14.133/2021.

**17.9.** A recusa injustificada do adjudicatário em assinar o contrato ou a ata de registro de preço, ou em aceitar ou retirar o instrumento equivalente no prazo estabelecido pela Administração, descrita no item **17.1**, inciso IV, caracterizará o descumprimento total da obrigação assumida e o sujeitará às penalidades e à imediata perda da garantia de proposta em favor do órgão ou entidade promotora da licitação.

**17.10.** A apuração de responsabilidade relacionada às sanções de impedimento de licitar e contratar e de declaração de inidoneidade para licitar ou contratar demandará a instauração de processo de responsabilização a ser conduzido por comissão composta por 2 (dois) ou mais servidores estáveis, que avaliará fatos e circunstâncias conhecidos e intimará o licitante ou o adjudicatário para, no prazo de 15 (quinze) dias úteis, contado da data de sua intimação, apresentar defesa escrita e especificar as provas que pretenda produzir.

**17.11.** Na hipótese de deferimento de pedido de produção de novas provas ou de juntada de provas julgadas indispensáveis pela comissão, o licitante ou o contratado poderá apresentar





## Município de Cristal/RS

Secretaria da Fazenda

Seção de contratos e licitações

alegações finais no prazo de 15 (quinze) dias úteis, contado da data da intimação.

**17.12.** Serão indeferidas pela comissão, mediante decisão fundamentada, provas ilícitas, impertinentes, desnecessárias, protelatórias ou intempestivas.

**17.13.** A personalidade jurídica poderá ser desconsiderada sempre que utilizada com abuso do direito para facilitar, encobrir ou dissimular a prática dos atos ilícitos previstos nesta Lei ou para provocar confusão patrimonial, e, nesse caso, todos os efeitos das sanções aplicadas à pessoa jurídica serão estendidos aos seus administradores e sócios com poderes de administração, a pessoa jurídica sucessora ou a empresa do mesmo ramo com relação de coligação ou controle, de fato ou de direito, com o sancionado, observados, em todos os casos, o contraditório, a ampla defesa e a obrigatoriedade de análise jurídica prévia.

**17.14.** Caberá recurso no prazo de 15 (quinze) dias úteis da aplicação das sanções de advertência, multa e impedimento de licitar e contratar, contado da data da intimação, o qual será dirigido à autoridade que tiver proferido a decisão recorrida, que, se não a reconsiderar no prazo de 5 (cinco) dias úteis, encaminhará o recurso com sua motivação à autoridade superior, que deverá proferir sua decisão no prazo máximo de 20 (vinte) dias úteis, contado do recebimento do processo.

**17.15.** Caberá a apresentação de pedido de reconsideração da aplicação da sanção de declaração de inidoneidade para licitar ou contratar no prazo de 15 (quinze) dias úteis, contado da data da intimação, e decidido no prazo máximo de 20 (vinte) dias úteis, contado do seu recebimento.

**17.16.** O recurso e o pedido de reconsideração terão efeito suspensivo do ato ou da decisão recorrida até que sobrevenha decisão final da autoridade competente.

**17.17.** A aplicação das sanções previstas neste edital não exclui, em hipótese alguma, a obrigação de reparação integral dos danos causados ao Município.

**17.18.** A aplicação de multa de mora não impedirá que a Administração a converta em compensatória e promova a extinção unilateral do contrato com a aplicação cumulada de outras sanções.

**17.19.** Se a multa aplicada e as indenizações cabíveis forem superiores ao valor de pagamento eventualmente devido pela Administração ao contratado, além da perda desse valor, a diferença será descontada da garantia prestada ou será cobrada administrativa ou judicialmente.

**17.20.** É admitida a reabilitação do licitante ou contratado perante a própria autoridade que aplicou a penalidade, exigidos, cumulativamente:

- a) reparação integral do dano causado à Administração Pública;
- b) pagamento da multa;
- c) transcurso do prazo mínimo de 1 (um) ano da aplicação da penalidade, no caso de





## Município de Cristal/RS

Secretaria da Fazenda  
Seção de contratos e licitações

impedimento de licitar e contratar, ou de 3 (três) anos da aplicação da penalidade, no caso de declaração de inidoneidade;

d) cumprimento das condições de reabilitação definidas no ato punitivo;

e) análise jurídica prévia, com posicionamento conclusivo quanto ao cumprimento dos requisitos definidos neste artigo.

**17.21.** A sanção pelas infrações previstas nos incisos V e IX do item **17.1** do presente Edital exigirá, como condição de reabilitação do licitante ou contratado, a implantação ou aperfeiçoamento de programa de integridade pelo responsável, quando pertinente.

**17.22.** As infrações e penalidades dispostas nesse item se referem especialmente às disposições da licitação, ficando no contrato os regramentos inerentes à fase contratual.

### 18 - DO PAGAMENTO E EXECUÇÃO DO OBJETO

**18.1.** A aceitação e o recebimento do objeto desta Licitação obedecerão ao disposto no Artigo 140 da Lei Federal nº 14.133/21.

**18.2.** O acompanhamento será feito pelo setor de engenharia da prefeitura, devendo ser observados: o perfeito estado e as especificações exigidas, podendo os mesmos serem rejeitados. Caso algum item seja rejeitado, a empresa deverá sanar a irregularidade em até 7 (sete) dias, sob pena de retenção do pagamento mensal.

**18.3.** A obra terá início a partir da emissão da ordem de serviço, sob pena de rescisão do contrato.

### 19 - DA RESCISÃO

**19.1.** A rescisão das obrigações decorrentes da presente Concorrência se processará de acordo com o que estabelece a Lei n.º 14.133/21 e suas alterações posteriores, e em casos omissos, a legislação civil em vigor.

### 20 - DA DOTAÇÃO ORÇAMENTÁRIA

**20.1.** As despesas decorrentes da presente licitação correrão por conta das seguintes dotações orçamentárias:

06 – Secretaria Municipal de Saúde  
06.02 – FMS – Com Recursos do SUS do Estado  
1053 – Ampliação de UBS  
449051 - Obras e Instalações  
2632 – Transferências do Estado

### 21 - DAS DISPOSIÇÕES GERAIS

**21.1.** É facultado, ao agente de contratação, auxiliado pela equipe de apoio, proceder, em qualquer fase da licitação, diligências destinadas a esclarecer ou a complementar a instrução





## Município de Cristal/RS

Secretaria da Fazenda  
Seção de contratos e licitações

do processo, vedada a inclusão posterior de documento ou informação que deveria constar originalmente da proposta.

**21.2.** A critério da Administração, os objetos da presente licitação poderão sofrer acréscimos ou supressões, de acordo com o artigo da Lei Federal nº 14.133/21.

**21.3.** A apresentação da proposta de preços implica na aceitação plena e total das condições desta Concorrência, sujeitando-se a licitante às sanções previstas na Lei Federal n.º 14.133/21.

**21.4.** Quaisquer elementos, informações e esclarecimentos relativos a esta licitação serão prestados pelo agente de contratação e demais membros, servidores do Município de Cristal.

**21.5.** Os casos omissos serão resolvidos pelo agente de contratação, que decidirá com base na legislação em vigor.

**21.6.** A Administração, não aceitará, sob nenhum pretexto, a transferência da responsabilidade da Adjudicatária a terceiros, sejam estes fabricantes, técnicos ou quaisquer outros.

**21.7.** Não havendo expediente na Prefeitura Municipal de Cristal na data marcada, a sessão realizar-se-á no primeiro dia útil subsequente, na mesma hora e local.

**21.8.** O Município de Cristal se reserva ao direito de anular ou revogar a presente licitação, no total ou em parte, sem que caiba indenização de qualquer espécie.

**21.9.** Quaisquer informações e esclarecimentos serão prestados pela Secretaria da Fazenda, Seção de Licitação e Contratos, das 8h às 15h, pelo endereço de e-mail [licita@crystal.rs.gov.br](mailto:licita@crystal.rs.gov.br).





**Município de Cristal/RS**

Secretaria da Fazenda  
Seção de contratos e licitações

**21.10.** Integram este edital:

- a) **ANEXO I** – Minuta de contrato
- c) **ANEXO II** – Memorial descritivo/Projeto Básico
- d) **ANEXO III** – Orçamento Quantitativo
- e) **ANEXO IV** - Orçamento BDI
- f) **ANEXO V** - Cronograma físico financeiro
- g) **ANEXO VI** – Planta Baixa

Cristal, 13 de fevereiro de 2026.

Edital redigido por: Suelen Sperb Bodelon  
Agente Administrativa

Marcelo Luis Krolow  
Prefeito Municipal

Edital encontra-se examinado e aprovado por esta assessoria jurídica  
Rafael Krolow Correa  
Assessor Jurídico OAB-RS 68.579

Documento assinado digitalmente em 23/02/2026 15:02:59  
Acesse o endereço: <https://sl.gov.br.cloud/yFawc> para  
verificar a autenticidade.





## Município de Cristal/RS

Secretaria da Fazenda  
Seção de contratos e licitações

### ANEXO I – MINUTA DE CONTRATO

**CONCORRÊNCIA N° 004/2026**

**MODALIDADE: ELETRÔNICA**

**PROCESSO N° 600/2026**

De um lado o **Município de Cristal - RS**, CNPJ nº 90.152.240/0001-02, com sede na Rua Sete de Setembro, nº 189, neste ato representado pelo Prefeito Municipal, Sr. Marcelo Luis Krolow, brasileiro, casado, residente e domiciliado nesta cidade, na Rua Canguçu, 418, Bairro Centro, portador do CPF nº 959.631.890-04, doravante denominado **CONTRATANTE**, e de outro, a Empresa xxxxxxxxxxxxxxxxxxxxxx, CNPJ xxxxxxxxxxxxxxxxxxxxxxxxxxxxxx, com sede na cidade de xxxxxxxxxxxxxxxxxxxxxx, à rua xxxxxxxxxxxxxxxxxxxxxxxxxxxxxx, representada pelo(a) Sr(a). xxxxxxxxxxxxxxxxxxxxxx, aqui denominada **CONTRATADA**, firmam o presente instrumento com base na Lei Federal nº 14.133/2021 e alterações, bem como nas seguintes cláusulas e condições:

#### **CLÁUSULA PRIMEIRA - DO OBJETO:**

Contratação de empresa de engenharia para a execução de (**mão de obra e material**) para reforma da Unidade Básica de Saúde – UBS no bairro Formosa no Município de Cristal – RS, conforme Anexos vinculados a este edital de convocação.

**1.2.** São anexos a este instrumento e vinculam esta contratação, independentemente de transcrição:

**1.2.1.** O Edital de Licitação;

**1.2.2.** O Termo de Referência

**1.2.3.** O Estudo Técnico Preliminar;

**1.2.4.** A Proposta do Contratado;

**1.2.5.** Eventuais anexos dos documentos supracitados

**PARÁGRAFO ÚNICO:** A execução do presente contrato far-se-á sob a forma de execução indireta, regime de empreitada por preço **Global**.

#### **CLÁUSULA SEGUNDA - DA VIGÊNCIA, EXECUÇÃO E GESTÃO DO CONTRATO:**

O prazo de **vigência** do presente contrato será de **120 (cento e vinte) dias**, a contar da assinatura do mesmo pelas partes. A CONTRATADA deverá iniciar as obras, obrigatoriamente em até 05 (cinco) dias após o recebimento da ordem de serviço, emitida pela Engenheira Mônica Crespo Correa lotada na Secretaria Municipal de Planejamento, Desenvolvimento, Trabalho e Habitação (SMPDETH).

O prazo para **execução do objeto é de 90 noventa) dias** a contar da ordem de serviço.





## Município de Cristal/RS

Secretaria da Fazenda  
Seção de contratos e licitações

**PARÁGRAFO PRIMEIRO:** A execução dos serviços será acompanhada e fiscalizada pela Eng. Civil Monica Crespo Correa, CREA 111.949D, servidora lotada na Secretaria Municipal de Planejamento, Desenvolvimento, Trabalho e Habitação (SMPDETH), que anotarà, em registro próprio, todas as ocorrências relacionadas com a execução, sem que isso importe na redução da responsabilidade da Contratada pela boa execução do contrato.

**PARÁGRAFO SEGUNDO:** A gestão do presente contrato ficará a cargo do Secretário de Saúde, Sr. Tiago Huber Martins.

**PARÁGRAFO TERCEIRO:** Na ocorrência de caso fortuito, força maior, por escrito e com a concordância de ambas as partes, o presente contrato poderá ser prorrogado pelo prazo necessário para solução do motivo determinante da prorrogação, desde que devidamente justificado e comprovado, nos termos do da Lei nº 14.133/21.

### CLÁUSULA TERCEIRA - DO VALOR

O valor total, certo e ajustado para a execução da obra será de R\$ ..... (.....), sendo R\$ ..... (.....) referentes ao material e R\$ ..... (.....) referente à mão-de-obra, valores estes constantes da proposta vencedora da licitação, aceitos pela CONTRATADA, entendido como preço justo e suficiente para a execução das obras, objeto do presente Contrato.

**PARÁGRAFO ÚNICO:** No preço total estão incluídos todos os custos diretos e indiretos, encargos sociais e trabalhistas, contribuições sociais, impostos, taxas, todos e quaisquer outros ônus que incidam na execução do objeto desta licitação, não podendo os mesmos serem cobrados separadamente.

### CLÁUSULA QUARTA – DOS PAGAMENTOS

Os pagamentos serão efetuados em moeda vigente no País, após a conclusão de cada etapa, de acordo com o cronograma físico-financeiro e mediante apresentação dos seguintes documentos:

- a) Fatura/Nota fiscal de prestação de serviço;
- b) Ateste dos técnicos da Prefeitura Municipal de Cristal que comprove a adequação do objeto aos termos contratados;
- c) Cópia das guias de recolhimento do INSS e FGTS dos empregados diretamente envolvidos na prestação dos serviços;
- d) Cópia da guia de recolhimento de ISSQN quitada, com alíquota mínima de 2,5% sobre o valor dos serviços descritos na Nota Fiscal correspondente a etapa da obra concluída, no caso da empresa vencedora estar sediada em outro município.

**PARÁGRAFO ÚNICO:** Os pagamentos serão suspensos se constatado qualquer descumprimento das obrigações assumidas pela CONTRATADA.





## Município de Cristal/RS

Secretaria da Fazenda  
Seção de contratos e licitações

### CLÁUSULA QUINTA – DA DOTAÇÃO ORÇAMENTÁRIA

As despesas decorrentes do presente contrato correrão por conta das seguintes Dotações Orçamentárias:

- 06 – Secretaria Municipal de Saúde
- 06.02 – FMS – Com Recursos do SUS do Estado
- 1053 – Ampliação de UBS
- 449051 - Obras e Instalações
- 2632 – Transferências do Estado

### CLÁUSULA SEXTA - DAS OBRIGAÇÕES

São obrigações da **CONTRATADA**:

- a) Observar, para a execução do objeto, rigorosamente, toda a legislação aplicável, especificações, detalhes, normas e posturas municipais, estaduais e federais em vigor, sendo responsável por quaisquer danos, inclusive contra terceiros, atrasos e outras falhas, que deverão ser reparadas ou sanadas sem ônus adicionais para a Prefeitura Municipal de Cristal.
- b) Cumprir as condições e as cláusulas deste contrato;
- c) Garantir o objeto contratado, nos termos do artigo 618 do Código Civil Brasileiro, pelo prazo de 05 (cinco) anos a partir do seu recebimento, com relação a vícios ocultos ou defeitos da coisa ficando a **CONTRATADA** responsável por todos os encargos decorrentes disso;
- d) Atender todos os encargos trabalhistas, previdenciários, fiscais, sociais e comerciais decorrentes da execução do presente contrato, isentando o **CONTRATANTE** de qualquer responsabilidade, tais como: acidente de trabalho, recolhimento de INSS de seus empregados, etc...
- e) Responsabilizar-se por eventuais danos que vier a causar ao **CONTRATANTE**, ou a terceiros, decorrentes de sua culpa ou dolo na execução do contrato;
- f) Apresentar durante a execução do contrato, se solicitado, documentos que comprovem estar cumprindo a legislação em vigor quanto às obrigações assumidas na licitação, em especial quanto aos encargos sociais, trabalhistas, previdenciários, tributários, fiscais e comerciais.
- g) Apresentar a ART/RRT de execução da obra (em nome da empresa), antes do início dos serviços;
- h) Efetuar a matrícula da obra junto ao INSS, em nome da empresa, recolhendo os valores correspondentes, conforme normas legais e apresentar o CNO em até 03 (três) dias a contar do recebimento da Ordem de Serviço.
- i) Obedecer, na íntegra, projeto, planta, memorial descritivo e cronogramas atinentes à execução do objeto do presente contrato;





## Município de Cristal/RS

Secretaria da Fazenda  
Seção de contratos e licitações

- j) Empregar, na obra, material de primeira qualidade e de primeiro uso.
- k) Após a conclusão da última etapa, a empresa deverá apresentar Certidão Negativa do CNO.

### CLÁUSULA SÉTIMA - DAS SANÇÕES

**7.1** Comete infração administrativa, nos termos da Lei nº 14.133, de 2021, o Contratado que:

- a) der causa à inexecução parcial do contrato;
- b) der causa à inexecução parcial do contrato que cause grave dano à Administração ou ao funcionamento dos serviços públicos ou ao interesse coletivo;
- c) der causa à inexecução total do contrato;
- d) deixar de entregar a documentação exigida para o certame;
- e) não mantiver a proposta, salvo em decorrência de fato superveniente devidamente justificado;
- f) não celebrar o contrato ou não entregar a documentação exigida para a contratação, quando convocado dentro do prazo de validade de sua proposta;
- g) ensejar o retardamento da execução ou da entrega do objeto da contratação sem motivo justificado;
- h) apresentar declaração ou documentação falsa exigida para o certame ou prestar declaração falsa durante a dispensa eletrônica ou execução do contrato;
- i) fraudar a contratação ou praticar ato fraudulento na execução do contrato;
- j) comportar-se de modo inidôneo ou cometer fraude de qualquer natureza;
- k) praticar atos ilícitos com vistas a frustrar os objetivos do certame;
- l) praticar ato lesivo previsto no art. 5º da Lei nº 12.846, de 1º de agosto de 2013.

**7.2** Serão aplicadas ao responsável pelas infrações administrativas acima descritas as seguintes sanções:

- a) Advertência, quando o Contratado der causa à inexecução parcial do contrato, sempre que não se justificar a imposição de penalidade mais grave;
- b) Impedimento de licitar e contratar, quando praticadas as condutas descritas nas alíneas b, c, d, e, f e g do subitem acima deste Contrato, sempre que não se justificar a imposição de penalidade mais grave;
- c) Declaração de inidoneidade para licitar e contratar, quando praticadas as condutas descritas nas alíneas h, i, j, k e l do subitem acima deste Contrato, bem como nas alíneas b, c, d, e, f e g, que justifiquem a imposição de penalidade mais grave;
- d) Multa:
  - 1. moratória de 1% (um por cento) por dia de atraso injustificado sobre o valor da parcela





## Município de Cristal/RS

Secretaria da Fazenda

Seção de contratos e licitações

inadimplida, até o limite de 30 (trinta) dias;

2. moratória de 1% (um por cento) por dia de atraso injustificado sobre o valor total do contrato, até o máximo de 30% (trinta por cento) pela inobservância do prazo fixado para apresentação, suplementação ou reposição da garantia;

3. O atraso superior a 30 (trinta) dias autoriza a Administração a promover a rescisão do contrato por descumprimento ou cumprimento irregular de suas cláusulas, conforme dispõe o inciso I do art. 137 da Lei n. 14.133, de 2021.

4. compensatória de 10% (dez por cento) sobre o valor total do contrato, no caso de inexecução total do objeto;

**7.3** A aplicação das sanções previstas neste Contrato não exclui, em hipótese alguma, a obrigação de reparação integral do dano causado ao Contratante.

**7.4** Todas as sanções previstas neste Contrato poderão ser aplicadas cumulativamente com a multa.

**7.5** Antes da aplicação da multa será facultada a defesa do interessado no prazo de 15 (quinze) dias úteis, contado da data de sua intimação.

**7.6** Se a multa aplicada e as indenizações cabíveis forem superiores ao valor do pagamento eventualmente devido pelo Contratante ao Contratado, além da perda desse valor, a diferença será descontada da garantia prestada ou será cobrada judicialmente.

**7.7** Previamente ao encaminhamento à cobrança judicial, a multa poderá ser recolhida administrativamente.

**7.8** A aplicação das sanções realizar-se-á em processo administrativo que assegure o contraditório e a ampla defesa ao Contratado, observando-se o procedimento previsto no caput e parágrafos do art. 158 da Lei nº 14.133, de 2021, para as penalidades de impedimento de licitar e contratar e de declaração de inidoneidade para licitar ou contratar.

**7.9** Na aplicação das sanções serão considerados:

a) a natureza e a gravidade da infração cometida;

b) as peculiaridades do caso concreto;

c) as circunstâncias agravantes ou atenuantes;

d) os danos que dela provierem para o Contratante;

e) a implantação ou o aperfeiçoamento de programa de integridade, conforme normas e orientações dos órgãos de controle.

**7.10** Os atos previstos como infrações administrativas na Lei nº 14.133, de 2021, ou em outras leis de licitações e contratos da Administração Pública que também sejam tipificados como atos lesivos na Lei nº 12.846, de 2013, poderão ser apurados e julgados conjuntamente, nos mesmos





## Município de Cristal/RS

Secretaria da Fazenda

Seção de contratos e licitações

autos, observados o rito procedimental e autoridade competente definidos na referida Lei.

**7.11** A personalidade jurídica do Contratado poderá ser desconsiderada sempre que utilizada com abuso do direito para facilitar, encobrir ou dissimular a prática dos atos ilícitos previstos neste Contrato ou para provocar confusão patrimonial, e, nesse caso, todos os efeitos das sanções aplicadas à pessoa jurídica serão estendidos aos seus administradores e sócios com poderes de administração, à pessoa jurídica sucessora ou à empresa do mesmo ramo com relação de coligação ou controle, de fato ou de direito, com o Contratado, observados, em todos os casos, o contraditório, a ampla defesa e a obrigatoriedade de análise jurídica prévia.

**7.12** O Contratante deverá, no prazo máximo 15 (quinze) dias úteis, contado da data de aplicação da sanção, informar e manter atualizados os dados relativos às sanções por ela aplicadas, para fins de publicidade no Cadastro Nacional de Empresas Inidôneas e Suspensas (CEIS) e no Cadastro Nacional de Empresas Punidas (CNEP), instituídos no âmbito do Poder Executivo Federal.

**7.13** As sanções de impedimento de licitar e contratar e declaração de inidoneidade para licitar ou contratar são passíveis de reabilitação na forma do art. 163 da Lei nº 14.133/21

### CLÁUSULA OITAVA - DA EXTINÇÃO CONTRATUAL

**8.1** O contrato se extingue quando cumpridas as obrigações de ambas as partes, ainda que isso ocorra antes do prazo estipulado para tanto.

**8.2** Se as obrigações não forem cumpridas no prazo estipulado, a vigência ficará prorrogada até a conclusão do objeto, mediante termo aditivo, caso em que deverá a Administração providenciar a readequação do cronograma fixado para o contrato.

**8.3** Quando a não conclusão do contrato referida no item anterior decorrer de culpa do contratado:

a) ficará ele constituído em mora, sendo-lhe aplicáveis as respectivas sanções administrativas; e

b) poderá a Administração optar pela extinção do contrato e, nesse caso, adotará as medidas admitidas em lei para a continuidade da execução contratual.

**8.4** O contrato pode ser extinto antes de cumpridas as obrigações nele estipuladas, ou antes do prazo nele fixado, por algum dos motivos previstos no artigo 137 da Lei nº 14.133/21, bem como amigavelmente, assegurados o contraditório e a ampla defesa.

**8.5** Nesta hipótese, aplicam-se também os artigos 138 e 139 da mesma Lei.

**8.6** A alteração social ou a modificação da finalidade ou da estrutura da empresa não ensejará a rescisão se não restringir sua capacidade de concluir o contrato.

**8.7** Se a operação implicar mudança da pessoa jurídica contratada, deverá ser formalizado termo aditivo para alteração subjetiva.





## Município de Cristal/RS

Secretaria da Fazenda  
Seção de contratos e licitações

### CLÁUSULA NONA – DAS ALTERAÇÕES CONTRATUAIS

O **CONTRATANTE** poderá alterar o contrato quando conveniente ao interesse público sempre através de termo aditivo e, ainda, fazê-lo na ocorrência dos seguintes eventos:

- a) Quando necessária à modificação do valor em decorrência de acréscimo ou diminuição quantitativa do fornecimento, nos limites da Lei nº 14.133/21;
- b) Quando necessária à modificação da forma de pagamento, por imposição de circunstância superveniente, mantido o valor inicial;
- c) Outras hipóteses previstas em Lei.

### CLÁUSULA DÉCIMA – DOS DIREITOS

- a) É direito do **CONTRATANTE** receber o objeto deste contrato nas condições pactuadas e da **CONTRATADA** perceber o valor ajustado na forma e nos prazos convencionados.
- b) A **CONTRATADA** reconhece os direitos da Administração em caso de rescisão administrativa, previstos na Lei 14.133/21.

### CLÁUSULA DÉCIMA PRIMEIRA – DAS DISPOSIÇÕES FINAIS

- a) Fica vedada a subcontratação (subempreitada).
- b) Os casos omissos oriundos deste instrumento serão supridos pela aplicação do disposto na Lei Federal nº 14.133/21 e disposições posteriores.

### CLÁUSULA DÉCIMA SEGUNDA – DO FORO

As partes elegem o Foro da Comarca de Camaquã - RS para dirimir quaisquer dúvidas oriundas do presente contrato. E, por assim estarem justas e acordadas, firmam as partes o presente contrato de execução de obra, em 03 (três) vias de igual teor e forma, para que produza seus jurídicos e legais efeitos.

Cristal, xx de fevereiro de 2026.

Marcelo Luis Krolow  
Prefeito Municipal  
CONTRATADA

CONTRATANTE



Nome: Rafael Krolow Corrêa  
CPF: \*\*\*.401.120-\*\*

Assinado com certificado digital avançado  
Rafael Krolow Correa  
Assessor Jurídico  
OAB-RS 68.579

Documento assinado digitalmente em 23/02/2026 15:02:59  
Acesse o endereço: <https://sl.gov.br.cloud/yFawc> para  
verificar a autenticidade.





PREFEITURA MUNICIPAL DE CRISTAL - RS  
Rua Sete de Setembro 189, fone/fax. (0\*\*51) 36781100 - CEP. 96.195-000 - CRISTAL/RS

## **MEMORIAL DESCRITIVO**

**PROPRIETÁRIO: PREFEITURA MUNICIPAL DE CRISTAL**  
**OBRA: REFORMA UBS VILA FORMOSA**  
**ÁREA TOTAL: 249,06m<sup>2</sup>**

O presente memorial descreve e especifica os materiais a serem empregados na obra de reforma da UBS da Vila Formosa.

Todos os materiais e mão-de-obra a serem empregados na obra deverão ser de primeira qualidade satisfazendo rigorosamente as especificações que constam deste.

### **01. – SUSTITUIÇÃO DA ENTRADA DE ENERGIA ELÉTRICA**

A entrada de energia elétrica deverá ser substituída e realocada, conforme demarcado na planta baixa. Deverá ser colocada entrada de energia aérea, monofásica, com caixa de embutir cabo de 35 mm<sup>2</sup> e disjuntor DIN50A, com poste de concreto.

A entrada de energia elétrica existente deverá ser totalmente desmanchada.

### **02 – DEMOLIÇÃO DE ALVENARIAS**

Deverão ser demolidas as paredes demarcadas em planta conforme legenda.

### **03 – REMOÇÃO E SUBSTITUIÇÃO DE REVESTIMENTO CERÂMICO:**

Deverão ser removidos os revestimentos cerâmicos das paredes demarcadas em planta, estes deverão ser substituídos, serão colocados azulejos, com juntas a prumo até o teto, todos assentes perfeitamente alinhados e aprumados; os azulejos devem permanecer imersos em água durante 24 (vinte e quatro) horas antes do assentamento. Os azulejos serão fixados com argamassa colante. Após a fixação os azulejos deverão ser devidamente rejuntados. O azulejo e o rejunte não devem possuir índice de absorção de água superior a 4%. A cor dos azulejos e do rejunte será determinada pelo Setor de Engenharia.

Na parede da circulação deverá ser colocado revestimento cerâmico até a altura do corrimão, 90cm.

### **04 – REMOÇÃO E SUBSTITUIÇÃO DE FORRO DE PVC:**

O forro de PVC de toda a unidade deverá ser retirado, a cama de forro deverá ser refeita, diminuindo o espaçamento, e o forro deverá ser substituído por forro de PVC novo.

### **05 - ALVENARIAS:**

#### **05.1 – Tijolos Furados:**

Alguns vãos de porta deverão ser fechados, conforme demarcado em planta e as alvenarias serão construídas com tijolos furados, traço da argamassa de assentamento será de 1:2:7 (cimento, cal e areia) e a mesma deverá ser elaborada com betoneira.



## PREFEITURA MUNICIPAL DE CRISTAL - RS

Rua Sete de Setembro 189, fone/fax. (0\*\*51) 36781100 - CEP. 96.195-000 - CRISTAL/RS

### **06 - PINTURA:**

Todas as paredes internas deverão ser pintadas, estas deverão ser previamente preparadas:

a) As paredes serão lixadas para a retirada dos excessos no reboco.

A cor das tintas será determinada pelo Setor de Engenharia.

A pintura deverá ser executada com rolos e pincéis adequados para um perfeito acabamento.

#### **06.1 - Pintura Tinta Acrílica**

As paredes internas que já são pintadas com essa tinta, após serem limpas, receberão duas demãos de tinta acrílica.

### **07 – REMOÇÃO E SUBSTITUIÇÃO DE LOUÇAS:**

As louças dos banheiros da parte dos fundos do prédio e o lavatório do consultório dos fundos deverão ser retirados e substituídos por louças novas.

### **08 – INSTALAÇÃO ELÉTRICA:**

A fiação a parte do forro deverá ser toda retirada e refeita, assim como as luminárias deverão ser retiradas.

As descidas para as tomadas e interruptores não sofrerão alteração.

Os circuitos deverão ser refeitos e as redes redistribuídas, as luminárias serão todas substituídas.

### **09 - DIVERSOS:**

Após a conclusão dos serviços de engenharia a obra deverá ser limpa pela empresa construtora, observando vidros, ferragens e pisos. O terreno no entorno da obra igualmente deverá ser limpo de restos de materiais, equipamentos e ferragens fora de uso.

### **10 - FISCALIZAÇÃO:**

A fiscalização para cumprimento destas especificações será através do corpo técnico da Prefeitura Municipal de Cristal. O projeto e as determinações deste memorial deverão ser seguidos rigorosamente pelo construtor. Qualquer solicitação de alteração somente será considerada quando formulada por escrito e dirigidas ao responsável técnico da obra com antecedência mínima de três dias.

Cristal, 19 de março de 2024.

**Mônica Crespo Corrêa**  
**Eng.Civil – CREA 111.949D**

**PREFEITURA MUNICIPAL DE CRISTAL**

**OBRA: REFORMA UBS FORMOSA**

ÁREA: 249,06m²

BDI=26,70%

DATA BASE: 01/2024

Para elaboração deste orçamento, foram utilizados os encargos sociais do SINAPI para o RS SEM DESONERAÇÃO DA FOLHA DE PAGAMENTO

**ORÇAMENTO QUANTITATIVO**

Item	SINAPI	Discriminação dos Serviços	Unid.	Quant.	Valor unitário	Valor unitário c/BDI	Valor Total
<b>1</b>							
<b>Serviços Preliminares</b>							
1.1	101496	ENTRADA DE ENERGIA ELÉTRICA, AÉREA, MONOFÁSICA, COM CAIXA DE EMBUTIR CABO DE 35 MM2 E DISJUNTOR DIN 50A (NÃO INCLUSO O POSTE DE CONCRETO)	Unid.	1,00	1.724,96	2.185,52	2.185,52
1.2	41195	POSTE DE CONCRETO ARMADO DE SEÇÃO DUPLO T, EXTENSÃO DE 8,00 M, RESISTÊNCIA DE 150 DAN, TIPO D	Unid.	1,00	580,04	734,91	734,91
1.3	100578	ASSENTAMENTO DE POSTE DE CONCRETO COM COMPRIMENTO NOMINAL DE 9 M, CARGA NOMINAL MENOR OU IGUAL A 1000 DAN, ENGASTAMENTO SIMPLES COM 1,5 M DE SOLO (NÃO INCLUI FORNECIMENTO).	Unid.	1,00	481,51	610,07	610,07
<b>Sub-total</b>							<b>3.530,51</b>
<b>2</b>							
<b>Demolições</b>							
2.1	97622	DEMOLIÇÃO DE ALVENARIA DE BLOCO FURADO, DE FORMA MANUAL, SEM REAPROVEITAMENTO	m³	2,70	58,76	74,45	201,01
2.2	97633	DEMOLIÇÃO DE REVESTIMENTO CERÂMICO, DE FORMA MANUAL, SEM REAPROVEITAMENTO	m²	74,73	23,52	29,80	2.226,94
2.3	97640	REMOÇÃO DE FORROS DE DRYWALL, PVC E FIBROMINERAL, DE FORMA MANUAL, SEM REAPROVEITAMENTO	m²	249,06	2,15	2,72	678,45
2.4	97663	REMOÇÃO DE LOUÇAS, DE FORMA MANUAL, SEM REAPROVEITAMENTO	und	5,00	13,32	16,88	84,38
2.5	104791	DEMOLIÇÃO DE ARGAMASSAS, DE FORMA DE FORMA MECANIZADA COM MARTELETE, SEM REAPROVEITAMENTO.	m²	7,72	7,44	9,43	72,77
2.6	104792	REMOÇÃO DE CABOS ELÉTRICOS, COM SEÇÃO DE ATÉ 2,5 MM², DE FORMA MANUAL SEM REAPROVEITAMENTO.	m	7,72	0,56	0,71	5,48
2.7	97665	REMOÇÃO DE LUMINÁRIAS, DE FORMA MANUAL, SEM REAPROVEITAMENTO	m	32,00	1,88	2,38	76,22
<b>Sub-total</b>							<b>3.345,26</b>
<b>3</b>							
<b>Alvenaria e revestimento</b>							
3.1	103330	ALVENARIA DE VEDAÇÃO DE BLOCOS CERÂMICOS FURADOS NA HORIZONTAL DE 11,5X19X19 CM (ESPESSURA 11,5 CM) E ARGAMASSA DE ASSENTAMENTO COM PREPARO EM BETONEIRA	m²	3,36	83,41	105,68	355,09
3.2	87530	MASSA ÚNICA, PARA RECEBIMENTO DE PINTURA, EM ARGAMASSA TRAÇO 1:2:8, PREPARO MANUAL, APLICADA MANUALMENTE EM FACES INTERNAS DE PAREDES, ESPESSURA DE 20MM, COM EXECUÇÃO DE TALISCAS	m²	7,72	41,15	52,14	402,50
3.3	87273	REVESTIMENTO CERÂMICO PARA PAREDES INTERNAS COM PLACAS TIPO ESMALTADA EXTRA DE DIMENSÕES 33X45 CM APLICADAS NA ALTURA INTEIRA DAS PAREDES	m²	109,85	66,31	84,01	9.229,02
<b>Sub-total</b>							<b>9.986,61</b>
<b>4</b>							
<b>Estrutura do forro e Forro PVC</b>							
4.1	96116	FORRO EM RÉGUAS DE PVC, FRISADO, PARA AMBIENTES COMERCIAIS, INCLUSIVE ESTRUTURA BIDIRECIONAL DE FIXAÇÃO	m²	249,06	78,04	98,88	24.626,23
4.2	96121	ACABAMENTOS PARA FORRO (RODA-FORRO EM PERFIL METÁLICO E PLÁSTICO).	m	280,00	14,04	17,79	4.980,83
<b>Sub-total</b>							<b>29.607,06</b>
<b>5</b>							
<b>Pinturas</b>							
5.1	88488	APLICAÇÃO MANUAL DE PINTURA COM TINTA LÁTEX PVA EM PAREDES, DUAS DEMÃOS	m²	840,00	15,96	20,22	16.985,91
<b>Sub-total</b>							<b>16.985,91</b>
<b>6</b>							
<b>Louças</b>							
6.1	95470	VASO SANITARIO SIFONADO CONVENCIONAL COM LOUÇA BRANCA, INCLUSO CONJUNTO DE LIGAÇÃO PARA BACIA SANITÁRIA AJUSTÁVEL - FORNECIMENTO E INSTALAÇÃO	unid	2,00	287,57	364,35	728,70
6.2	100849	ASSENTO SANITÁRIO CONVENCIONAL - FORNECIMENTO E INSTALACAO	unid	2,00	424,74	538,15	1.076,29
6.3	86903	LAVATÓRIO LOUÇA BRANCA COM COLUNA, 45 X 55CM OU EQUIVALENTE, PADRÃO MÉDIO - FORNECIMENTO E INSTALAÇÃO	unid	3,00	1.178,80	1.493,54	4.480,62
<b>Sub-total</b>							<b>6.285,61</b>
<b>7</b>							
<b>Instalação elétrica</b>							
7.1	91837	ELETRODUTO FLEXIVEL CORRUGADO REFORÇADO, PVC, DN 32 MM (1"), PARA CIRCUITOS TERMINAIS, INSTALADO EM FORRO - FORNECIMENTO E INSTALAÇÃO	m	150,00	28,37	35,94	5.391,72
7.2	91926	CABO DE COBRE FLEXIVEL ISOLADO, 2,5 MM², ANTI-CHAMA 450/750 V, PARA CIRCUITOS TERMINAIS - FORNECIMENTO E INSTALAÇÃO	m	300,00	4,17	5,28	1.585,02
7.3	91928	CABO DE COBRE FLEXIVEL ISOLADO, 4 MM², ANTI-CHAMA 450/750 V, PARA CIRCUITOS TERMINAIS - FORNECIMENTO E INSTALAÇÃO	m	300,00	6,44	8,16	2.447,84
7.4	103782	LUMINARIA TIPO PLAFON CIRCULAR, DE SOBREPOR, COM LED DE 12/13 W - FORNECIMENTO E INSTALAÇÃO	unid	42,00	33,39	42,31	1.776,82
<b>Sub-total</b>							<b>11.201,39</b>
<b>TOTAL GERAL</b>							<b>80.942,35</b>

Cristal, 04 de fevereiro de 2026



**Mônica Crespo Corrêa**  
Eng. Civil - CREA 111.949D

## Detalhamento do BDI

Tomador	MUNICÍPIO DE CRISTAL
Nº Contr ou TC	
Etapa / Meta	REFORMA UBS VILA FORMOSA

Tipo de Obra

Construção de Edifícios

Subtipo

hospitais

	Parâmetros		Valor adotado (Digitar)	Verificação
	Mínimo	Máximo		
(AC) Administração Central	3,00%	5,50%	5,00%	OK
(SG) Seguro e Garantia	0,80%	1,00%	1,00%	OK
(R) Risco	0,97%	1,27%	1,27%	OK
(DF) Despesas Financeiras	0,59%	1,39%	1,39%	OK
(L) Lucro	6,16%	8,96%	7,00%	OK
(I1) ISSQN	2,00%	5,00%	2,50%	OK
(I2) COFINS	Cont. legislação específica (em geral : 3,00%)			3,00%
(I3) PIS	Cont. legislação específica (em geral : 0,65%)			0,65%
(I4) Contribuição Previdenciária	Sobre a Receita Bruta (Com desoneração)			

Parâmetros BDI	Mínimo	Máximo
	20,34%	26,00%

OK

BDI Calculado (SEM desoneração) **24,00%**

BDI Calculado (COM desoneração) **26,70%**

Fórmula de Cálculo do BDI

$$BDI = \frac{(1 + AC + SG + R) \times (1 + DF) \times (1 + L)}{(1 - (I1 + I2 + I3 + I4))} - 1$$

Observações

Nº ART ou RRT	13085435
---------------	----------

--

Data

Mônica

Responsável Técnico - Carimbo e Assinatura

**Mônica Crespo Corrêa**  
 Eng. Civil - CREA 111.949  
 Mat. A-581  
 CPF 735.627.930-49

PREFEITURA MUNICIPAL DE CRISTAL

OBRA: REFORMA UBS FORMOSA

ÁREA: 249,06m<sup>2</sup>

CRONOGRAMA FÍSICO FINANCEIRO									
Item	Discriminação dos Serviços	Valor do Item	%	30 dias VALOR		60 dias VALOR		90 dias VALOR	
				%	R\$	%	R\$	%	R\$
1	Serviços Preliminares	3.530,51	4,36%	100	3530,51	0	0,00	0	0,00
2	Demolições	3.345,26	4,13%	50	1672,63	50	1672,63	0	0,00
3	Alvenaria e revestimento	9.986,61	12,34%	25	2496,65	75	7489,96	0	0,00
4	Estrutura do forro e Forro PVC	29.607,06	36,58%	30	8882,12	40	11842,82	30	8882,12
5	Pinturas	16.985,91	20,99%	-	0,00	50	8492,95	50	8492,95
6	Louças	6.285,61	7,77%	0	0,00	0	0,00	100	6285,61
7	Instalação elétrica	11.201,39	13,84%	0	0,00	50	5600,70	50	5600,70
<b>SUB TOTAL</b>		<b>80.942,35</b>	<b>100,00%</b>	<b>20,49</b>	<b>16.581,91</b>	<b>43,36</b>	<b>35.099,06</b>	<b>36,15</b>	<b>29.261,38</b>
<b>TOTAL NO MÊS</b>					<b>16.581,91</b>		<b>35.099,06</b>		<b>29.261,38</b>
<b>TOTAL GERAL</b>			<b>100,00</b>	<b>20,49</b>	<b>16.581,91</b>	<b>63,85</b>	<b>51.680,97</b>	<b>100,00</b>	<b>80.942,35</b>

Cristal, 04 de fevereiro de 2026



**Mônica Crespo Corrêa**  
Eng.Civil - CREA 111.949D

Legenda	
	Alvenaria a Demolir
	Alvenaria a Construir
	Revestimento até o teto

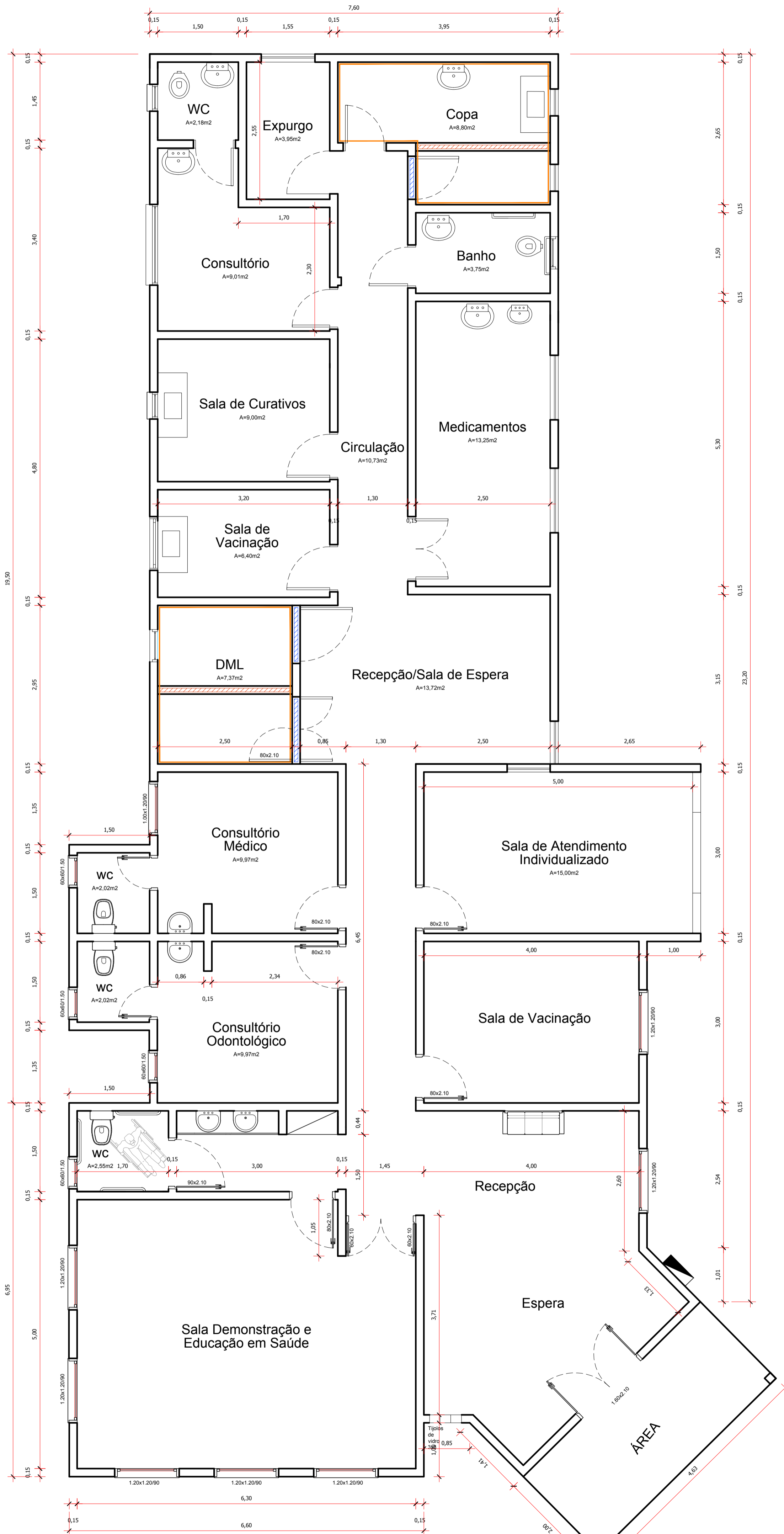

**Planta Baixa de Reforma**  
Escala 1/50  
A: 249,06m<sup>2</sup>

<b>PREFEITURA MUNICIPAL DE CRISTAL</b>			
OBRA: REFORMA UBS VILA FORMOSA			
Documento assinado digitalmente MÔNICA CRESPO CORRÊA Data: 20/03/2024 10:16:23 -0300 Verifique em <a href="https://validar.it.gov.br">https://validar.it.gov.br</a>		<b>PREFEITO:</b> MARCELO LUIS KROLOW:95963189004 Assinado de forma digital por MARCELO LUIS KROLOW:95963189004 Dados: 2024.03.20 10:08:01 -03'00'	
MÔNICA CRESPO CORRÊA ENG. CIVIL - CREA 111.949D MARCELO LUÍS KROLOW			
PROJETOS: PLANTA BAIXA DE REFORMA			
LOCAL:	ÁREA TOTAL:	MUNICÍPIO:	
VILA FORMOSA	249,06m <sup>2</sup>	CRISTAL/RS	
DATA:	DESENHO:	ESCALA:	PRANCHA:
Março 2024	Daniel Schwanz	Indicadas	ÚNICA

