



Estado do Rio Grande do Sul
MUNICÍPIO DE BROCHIER

CNPJ: 91.693.309/0001-60

Rua Guilherme Hartmann, nº 260 – Centro – CEP: 95790-000
Fone: (51) 3697-1212 - Fax: 3697-1218 - E-mail: licitacoes@brochier.rs.gov.br

EDITAL DE PREGÃO ELETRÔNICO Nº 18/2026.

Município de Brochier - RS
Secretaria Municipal da Administração e Fazenda
Edital de Pregão Eletrônico nº 18/2026
Tipo de Julgamento: Menor preço global
Modo de disputa: aberto
Processo nº 1074/2026.

*Edital de Pregão Eletrônico para a
execução de cercamento de praça.*

O PREFEITO MUNICIPAL DE BROCHIER, no uso de suas atribuições, torna público, para conhecimento dos interessados, que às **09:00 horas** do dia **14 do mês de julho do ano de 2026**, na sala de reuniões da Prefeitura Municipal de Brochier/RS, localizada na Rua Guilherme Hartmann, nº 260, Centro, cidade de Brochier, Estado do Rio Grande do Sul, se reunirão o pregoeiro e a equipe de apoio, designados pela Portaria nº 7.308, de 04 de fevereiro de 2026, para a realização de licitação na modalidade pregão, na forma eletrônica, do tipo menor preço global, objetivando a contratação de empresa para a execução dos serviços descritos no item 1, conforme descrito nesse edital e seus anexos, processando-se essa licitação nos termos da Lei Federal nº 14.133, de 1º/04/2021, e de acordo com as condições estabelecidas neste Edital.

A sessão virtual do pregão eletrônico será realizada no seguinte endereço: www.pregaobanrisul.com.br, no dia **14 do mês de julho do ano de 2026**, às **09:00 horas**, podendo as propostas serem enviadas até **08:30 horas**, sendo que todas as referências de tempo observam o horário de Brasília.

1. DO OBJETO:

1.1 Essa licitação tem por objeto a contratação de empresa especializada para a execução de cercamento da área dos brinquedos da Praça Municipal Willimar Fetzner, em Brochier/RS, compreendendo o fornecimento de materiais, mão de obra, equipamentos, ferramentas, transporte, encargos sociais e demais insumos necessários, que serão custeados com recursos obtidos através do **Convênio FPE nº 3652/2025**, em regime de Menor Preço Global, de acordo com as observações gerais contidas nos memoriais descritivos e respectivas especificações técnicas dos projetos de engenharia integrantes do processo.

1.2 Do Local e Prazo da Prestação dos Serviços:

1.2.1 As obras, objeto desta licitação, deverão ser prestados na Praça Municipal Willimar Fetzner, localizada junto ao Parque Municipal da Expofesta de Brochier, no Município de Brochier/RS, nos locais indicados pela Prefeitura Municipal, sendo que os serviços deverão ser iniciados imediatamente após da emissão do termo de início da obra, tendo como condição a apresentação da Anotação de Responsabilidade Técnica – ART ou, sendo o caso, do Registro de Responsabilidade Técnica - RRT, de execução da obra, e a matrícula da obra no INSS.

1.2.2 O prazo para a execução total das obras seguirá os cronogramas de execução físico-financeiro respectivos, constantes dos projetos de engenharia, integrantes do presente edital, iniciando-se após a emissão da Ordem de Início de Obra.



Estado do Rio Grande do Sul
MUNICÍPIO DE BROCHIER

CNPJ: 91.693.309/0001-60

Rua Guilherme Hartmann, nº 260 – Centro – CEP: 95790-000
Fone: (51) 3697-1212 - Fax: 3697-1218 - E-mail: licitacoes@brochier.rs.gov.br

1.2.3 Os prazos, referidos no item anterior, poderão ser prorrogados, motivadamente e requerido antes do seu respectivo vencimento.

2. DO CREDENCIAMENTO E PARTICIPAÇÃO DO CERTAME:

2.1 Para participar do certame, o licitante deve providenciar o seu credenciamento, com atribuição de chave e senha, diretamente junto ao provedor do sistema, onde deverá informar-se a respeito do seu funcionamento, regulamento e instruções para a sua correta utilização. As instruções para o credenciamento podem ser acessadas no seguinte sítio eletrônico: www.pregobanrisul.com.br/fornecedores.

2.2 O licitante responsabiliza-se exclusiva e formalmente pelas transações efetuadas em seu nome, assume como firmes e verdadeiras suas propostas e seus lances, inclusive os atos praticados diretamente ou por seu representante, excluída a responsabilidade do provedor do sistema ou do órgão ou entidade promotora da licitação por eventuais danos decorrentes de uso indevido das credenciais de acesso, ainda que por terceiros.

2.3 Será concedido tratamento favorecido para as microempresas e empresas de pequeno porte, para o agricultor familiar, o produtor rural pessoa física e para o microempreendedor individual – MEI, nos limites previstos da Lei Complementar nº 123, de 2006.

2.4 Não poderão participar da presente licitação:

2.4.1 Aquele que não atenda às condições deste Edital e seu(s) anexo(s);

2.4.2 Autor do anteprojeto, do projeto básico ou do projeto executivo, pessoa física ou jurídica, quando a licitação versar sobre obra, serviços ou fornecimento de bens a ele relacionados.

2.4.3 Empresa, isoladamente ou em consórcio, responsável pela elaboração do projeto básico ou do projeto executivo, ou empresa da qual o autor do projeto seja dirigente, gerente, controlador, acionista ou detentor de mais de 5% (cinco por cento) do capital com direito a voto, responsável técnico ou subcontratado, quando a licitação versar sobre obra, serviços ou fornecimento de bens a ela necessários.

2.4.4 Pessoa física ou jurídica que se encontre, ao tempo da licitação, impossibilitada de participar da licitação em decorrência de sanção que lhe foi imposta.

2.4.5 Aquele que mantenha vínculo de natureza técnica, comercial, econômica, financeira, trabalhista ou civil com dirigente do órgão ou entidade contratante ou com agente público que desempenhe função na licitação ou atue na fiscalização ou na gestão do contrato, ou que deles seja cônjuge, companheiro ou parente em linha reta, colateral ou por afinidade, até o terceiro grau, devendo essa proibição constar expressamente do edital de licitação.

2.4.6 Empresas controladoras, controladas ou coligadas, nos termos da Lei nº 6.404, de 15 de dezembro de 1976, concorrendo entre si.

2.4.7 Pessoa física ou jurídica que, nos 5 (cinco) anos anteriores à divulgação do edital, tenha sido condenada judicialmente, com trânsito em julgado, por exploração de trabalho infantil, por submissão de trabalhadores a condições análogas às de escravo ou por contratação de adolescentes nos casos vedados pela legislação trabalhista.

2.4.8 Agente público do órgão ou entidade licitante.

2.4.9 Organizações da Sociedade Civil de Interesse Público - OSCIP, atuando nessa condição.

2.4.10 Não poderá participar, direta ou indiretamente, da licitação ou da execução do contrato agente público do órgão ou entidade contratante, devendo ser observadas as situações que possam configurar conflito de interesses no exercício ou após o exercício do cargo ou emprego, nos termos da legislação que disciplina a matéria, conforme § 1º do art. 9º da Lei nº 14.133, de 2021, estendendo-se a terceiro que auxilie a condução da contratação na qualidade



Estado do Rio Grande do Sul
MUNICÍPIO DE BROCHIER

CNPJ: 91.693.309/0001-60

Rua Guilherme Hartmann, nº 260 – Centro – CEP: 95790-000
Fone: (51) 3697-1212 - Fax: 3697-1218 - E-mail: licitacoes@brochier.rs.gov.br

de integrante de equipe de apoio, profissional especializado ou funcionário ou representante de empresa que preste assessoria técnica.

2.5 O impedimento de que trata o item 2.4.4 será também aplicado ao licitante que atue em substituição a outra pessoa, física ou jurídica, com o intuito de burlar a efetividade da sanção a ela aplicada, inclusive a sua controladora, controlada ou coligada, desde que devidamente comprovado o ilícito ou a utilização fraudulenta da personalidade jurídica do licitante.

2.6 O autor dos projetos e a empresa a que se referem os itens 2.4.2 e 2.4.3 poderão participar no apoio das atividades de planejamento da contratação, de execução da licitação ou de gestão do contrato, desde que sob supervisão exclusiva de agentes públicos do órgão ou entidade.

2.7 Equiparam-se aos autores do projeto as empresas integrantes do mesmo grupo econômico.

2.8 A vedação de que trata o item 2.4.8 estende-se a terceiro que auxilie a condução da contratação na qualidade de integrante de equipe de apoio, profissional especializado ou funcionário ou representante de empresa que preste assessoria técnica.

3. DO ENVIO DAS PROPOSTAS E DOS DOCUMENTOS DE HABILITAÇÃO:

3.1 As propostas deverão ser enviadas exclusivamente por meio do sistema, até a data e horário estabelecidos no preâmbulo deste edital, observando o item 4 deste Edital, e poderão ser retiradas ou substituídas até a abertura da sessão pública. Os documentos de habilitação deverão ser enviados exclusivamente via sistema eletrônico, no prazo máximo de até 02 (duas) horas após a convocação do pregoeiro, observando o item 5 deste Edital.

3.2. O licitante deverá declarar, em campo próprio do sistema, sendo que a falsidade da declaração sujeitará o licitante às sanções legais:

3.2.1 Declaração, sob as penas da Lei, que não ultrapassou o limite de faturamento e cumpre os requisitos estabelecidos no Art. 3º da Lei Complementar nº 123, de 14 de dezembro de 2006, sendo apto a usufruir do tratamento favorecido estabelecido nos artigos 42 ao 49 da referida Lei Complementar. A indicação do campo “não” apenas produzirá o efeito de a licitante não ter direito ao tratamento favorecido previsto na Lei Complementar nº 123, de 2006, mesmo que seja qualificada como microempresa ou empresa de pequeno porte;

3.2.2 Declaração para fins do inciso XXXIII do artigo 7º da Constituição Federal, com redação dada pela Emenda Constitucional, nº 20/98, que não emprega menores de dezoito anos em trabalho noturno, perigoso ou insalubre e de que qualquer trabalho a menores de 16 anos;

3.2.3 Declaração de concordância com as condições contidas no edital e seus anexos, bem como de cumprimento pleno dos requisitos de habilitação definidos no edital;

3.2.4 Sob pena de desclassificação, declaração que as propostas econômicas compreendem a integralidade dos custos para atendimento dos direitos trabalhistas assegurados na Constituição Federal, nas leis trabalhistas, nas normas infralegais, nas convenções coletivas de trabalho e nos termos de ajustamento de conduta vigentes na data de entrega das propostas;

3.2.5 Declaração de não possuir em sua cadeia produtiva, empregados executando trabalho degradante ou forçado, nos termos do inciso III e IV do art.1º e no inciso III do art.5º da Constituição Federal;

3.2.6 Declaração, sob as penas da lei, que até a presente data inexistem fatos impeditivos para sua habilitação no presente processo licitatório, ciente da obrigatoriedade de declarar ocorrências posteriores.



Estado do Rio Grande do Sul
MUNICÍPIO DE BROCHIER

CNPJ: 91.693.309/0001-60

Rua Guilherme Hartmann, nº 260 – Centro – CEP: 95790-000
Fone: (51) 3697-1212 - Fax: 3697-1218 - E-mail: licitacoes@brochier.rs.gov.br

3.2.7 Declaração de que cumpre as exigências de reserva de cargos para pessoa com deficiência e para reabilitado da Previdência Social, previstas em lei e em outras normas específicas.

3.3 Declarações falsas, relativas ao cumprimento dos requisitos de habilitação e proposta, sujeitarão a licitante às sanções previstas neste Edital.

3.4 Caberá ao licitante interessado em participar da licitação acompanhar as operações no sistema eletrônico durante o processo licitatório e se responsabilizar pelo ônus decorrente da perda de negócios diante da inobservância de mensagens emitidas pela Administração ou de sua desconexão.

3.5 O licitante deverá comunicar imediatamente ao provedor do sistema qualquer acontecimento que possa comprometer o sigilo ou a segurança, para imediato bloqueio de acesso.

3.6 Eventuais outros documentos complementares à proposta e à habilitação, que venham a ser solicitados pelo pregoeiro, deverão ser encaminhados no prazo máximo de 01 (uma) hora.

4. DA PROPOSTA DE PREÇO:

4.1 O prazo de validade da proposta é de 60 (sessenta) dias, a contar da data de abertura da sessão de concorrência, estabelecida no preâmbulo desse edital.

4.2 O arquivo da proposta deverá conter:

a) Proposta financeira, cujos valores deverão estar expressos em Real, com no máximo duas casas após a vírgula, em formulário padronizado da licitante, conforme planilha de quantitativos e custos em anexo, emitida por meio mecânico, sem emendas, rasuras, acréscimos ou entrelinhas, em linguagem clara, objetiva e que não dificulte a exata compreensão do seu enunciado;

b) A proposta deverá indicar claramente: razão social, endereço, CNPJ e inscrição estadual, devidamente datada e assinada pelo representante legal da licitante, rubricadas em todas as suas páginas e anexos;

c) Prazo de validade da proposta não inferior a 60 (sessenta) dias a contar da data aprazada para sua entrega.

d) Prazo de entrega da Obra – conforme os cronogramas de execução físico-financeiro respectivos, constantes dos projetos de engenharia;

e) PREÇO GLOBAL DA OBRA, para cada item, em moeda corrente do país, Real (R\$), em algarismos e por extenso, devendo ser computados todos os custos diretos e indiretos como materiais de construção, mão de obra, ferramentas, equipamentos, transporte de qualquer natureza, administração, encargos sociais, fiscais e comerciais, trabalhistas e quaisquer outras despesas incidentes sobre o total dos serviços objeto desta licitação;

f) Cronograma físico financeiro, contendo as etapas de execução e as respectivas parcelas de pagamento, bem definidas, assinado pelo representante legal da licitante;

g) Declaração do proponente de que se responsabiliza pela execução das obras e/ou serviços e pela fiel observância das especificações técnicas;

OBS. 1: Não se admitirá proposta que apresente preços simbólicos, irrisórios ou de valor zero;

OBS. 2: Ocorrendo divergência entre valores e seus respectivos extensos prevalecerão sempre os últimos.

OBS. 3: Do valor previsto para a execução da obra haverá retenção previdenciária e fiscal incidentes, nos termos da legislação vigente.



Estado do Rio Grande do Sul
MUNICÍPIO DE BROCHIER

CNPJ: 91.693.309/0001-60

Rua Guilherme Hartmann, nº 260 – Centro – CEP: 95790-000
Fone: (51) 3697-1212 - Fax: 3697-1218 - E-mail: licitacoes@brochier.rs.gov.br

OBS. 4: Quaisquer inserções na proposta que visem modificar, extinguir ou criar direitos, sem previsão no edital, serão tidas como inexistentes, aproveitando-se a proposta no que não for conflitante com o instrumento convocatório.

4.3 Os licitantes deverão apresentar proposta de **MENOR PREÇO GLOBAL**, utilizando 02 (duas) casas depois da vírgula. Não serão aceitas propostas cujos valores unitários sejam maiores que os estimados pelo Município.

4.4 Após a fase de lances, a licitante vencedora deverá apresentar a planilha orçamentária e o cronograma físico-financeiro com os valores atualizados.

5. DA HABILITAÇÃO:

5.1 Para fins de habilitação neste pregão, a licitante deverá enviar os seguintes documentos, observando o procedimento disposto no item 3 deste Edital:

a) Ato Constitutivo, Estatuto ou Contrato Social, e alterações, se houver, devidamente registrado na Junta Comercial ou órgão semelhante, em se tratando de sociedades comerciais, acompanhado, no caso de sociedade por ações, de documento de eleição de seus atuais administradores; inscrição do ato constitutivo, no caso de sociedade civil, acompanhado de prova da diretoria em exercício; ou decreto de autorização, em se tratando de empresa ou sociedade estrangeira em funcionamento no País, em vigor.

b) Prova de Inscrição no CNPJ (Cadastro Nacional de Pessoa Jurídica) ou CPF (cadastro de Pessoas Físicas);

c) Inscrição no cadastro de contribuintes estadual e/ou municipal, se houver, relativo ao domicílio ou sede do licitante, pertinente ao seu ramo de atividade e compatível com o objeto contratual;

d) Certidão Conjunta, emitida pela Secretaria da Receita Federal, referente a Tributos Federais e quanto à Dívida Ativa da União;

e) Certidão Negativa de débitos para com a Fazenda Estadual do domicílio da sede da licitante;

f) Certidão Negativa de débitos para com a Fazenda Municipal do domicílio da sede da licitante;

g) Certificado de Regularidade do FGTS (CRF) perante o Fundo de Garantia do Tempo de Serviço;

h) Certidão negativa em matéria falimentar, concordatária e recuperação judicial e extrajudicial, expedida pelo distribuidor da sede da licitante;

i) Prova de inexistência de débitos inadimplidos perante a Justiça do Trabalho, mediante a apresentação de Certidão Negativa de Débitos Trabalhistas - CNDT, nos termos do Título VII - A da Consolidação das Leis do Trabalho, aprovada pelo Decreto-Lei no 5.452, de 1º de maio de 1943, na aplicação da Lei nº 12.440 de 7 de julho de 2011;

j) Comprovante de Registro junto ao Conselho Regional de Engenharia e Agronomia do Rio Grande do Sul (CREA-RS), ou no Conselho de Arquitetura e Urbanismo do Rio Grande do Sul (CAU-RS), ou visto dos mesmos, no caso de empresa não sediada no Estado;

k) Prova do Responsável Técnico da Empresa Licitante possuir Registro no Conselho Regional de Engenharia e Agronomia do Rio Grande do Sul (CREA-RS), ou no Conselho de Arquitetura e Urbanismo do Rio Grande do Sul (CAU-RS), ou visto dos mesmos, no caso de registro em outro Estado;

5.2 A documentação de habilitação poderá ser apresentada em original ou por cópia, preferencialmente assinados de forma eletrônica, quando necessários.



Estado do Rio Grande do Sul
MUNICÍPIO DE BROCHIER

CNPJ: 91.693.309/0001-60

Rua Guilherme Hartmann, nº 260 – Centro – CEP: 95790-000
Fone: (51) 3697-1212 - Fax: 3697-1218 - E-mail: licitacoes@brochier.rs.gov.br

5.3 Somente haverá a necessidade de comprovação do preenchimento de requisitos mediante apresentação dos documentos originais não digitais quando houver dúvida em relação à integridade do documento digital ou quando a lei expressamente o exigir.

5.4 A verificação pelo pregoeiro, em sítios eletrônicos oficiais de órgãos e entidades emissores de certidões constitui meio legal de prova, para fins de habilitação.

5.5 Após a entrega dos documentos para habilitação, não será permitida a substituição ou a apresentação de novos documentos, salvo em sede de diligência, para:

a) complementação de informações acerca dos documentos já apresentados pelos licitantes e desde que necessária para apurar fatos existentes à época da abertura do certame; e

b) atualização de documentos cuja validade tenha expirado após a data de recebimento das propostas;

5.6 Na análise dos documentos de habilitação, o Pregoeiro poderá sanar erros ou falhas, que não alterem a substância dos documentos e sua validade jurídica, mediante decisão fundamentada, registrada em ata e acessível a todos, atribuindo-lhes eficácia para fins de habilitação e classificação.

5.7 Na hipótese de o licitante não atender às exigências para habilitação, o pregoeiro examinará a proposta subsequente e assim sucessivamente, na ordem de classificação, até a apuração de uma proposta que atenda ao presente edital.

6. DA ABERTURA DA SESSÃO PÚBLICA:

6.1 No dia e hora indicados no preâmbulo, o pregoeiro abrirá a sessão pública, mediante a utilização de sua chave e senha.

6.2 O licitante poderá participar da sessão pública na internet, mediante a utilização de sua chave de acesso e senha, e deverá acompanhar o andamento do certame e as operações realizadas no sistema eletrônico durante toda a sessão pública do pregão, ficando responsável pela perda de negócios diante da inobservância de mensagens emitidas pelo sistema ou de sua desconexão, conforme item 3.4 deste Edital.

6.3 A comunicação entre o pregoeiro e os licitantes ocorrerá mediante troca de mensagens em campo próprio do sistema eletrônico.

6.4 Iniciada a sessão, as propostas de preços contendo a descrição do objeto e do valor estarão disponíveis na *internet*.

7. DA CLASSIFICAÇÃO DAS PROPOSTAS E FORMULAÇÃO DE LANCES:

7.1 O pregoeiro verificará as propostas apresentadas e desclassificará fundamentadamente aquelas que não estejam em conformidade com os requisitos estabelecidos no edital.

7.2 Serão desclassificadas as propostas que:

a) não atenderem às exigências contidas no objeto desta licitação;

b) forem omissas em pontos essenciais;

c) contiverem opções de preços ou marcas alternativas ou que apresentarem preços manifestamente inexequíveis.

7.3 Quaisquer inserções na proposta que visem modificar, extinguir ou criar direitos, sem previsão no edital, serão tidas como inexistentes, aproveitando-se a proposta no que não for conflitante com o instrumento convocatório.

7.4 As propostas classificadas serão ordenadas pelo sistema e o pregoeiro dará início à fase competitiva, oportunidade em que os licitantes poderão encaminhar lances exclusivamente por meio do sistema eletrônico.

7.5 Somente poderão participar da fase competitiva os autores das propostas classificadas.



Estado do Rio Grande do Sul
MUNICÍPIO DE BROCHIER

CNPJ: 91.693.309/0001-60

Rua Guilherme Hartmann, nº 260 – Centro – CEP: 95790-000
Fone: (51) 3697-1212 - Fax: 3697-1218 - E-mail: licitacoes@brochier.rs.gov.br

7.6 Os licitantes poderão oferecer lances sucessivos e serão informados, em tempo real, do valor do menor lance registrado, vedada a identificação do seu autor, observando o horário fixado para duração da etapa competitiva, e as seguintes regras:

7.6.1 O licitante será imediatamente informado do recebimento do lance e do valor consignado no registro.

7.6.2 O licitante somente poderá oferecer valor inferior ao último lance por ele ofertado e registrado pelo sistema.

7.6.3 Não serão aceitos dois ou mais lances iguais e prevalecerá aquele que for recebido e registrado primeiro.

7.6.4 O intervalo mínimo de diferença de valores entre os lances será de **R\$ 20,00** (vinte reais), que incidirá tanto em relação aos lances intermediários, quanto em relação do lance que cobrir a melhor oferta.

8. DO MODO DE DISPUTA

8.1 Será adotado o modo de disputa aberto, em que os licitantes apresentarão lances públicos e sucessivos, observando as regras constantes no item 7.

8.2 A etapa competitiva, de envio de lances na sessão pública, durará dez minutos e, após isso, será prorrogada automaticamente pelo sistema quando houver lance ofertado nos últimos dois minutos do período de duração da sessão pública.

8.3 A prorrogação automática da etapa de envio de lances será de dois minutos e ocorrerá sucessivamente sempre que houver lances enviados nesse período de prorrogação, inclusive quando se tratar de lances intermediários.

8.4 Na hipótese de não haver novos lances, a sessão pública será encerrada automaticamente.

8.5 Encerrada a sessão pública sem prorrogação automática pelo sistema, o pregoeiro poderá, assessorado pela equipe de apoio, admitir o reinício da etapa de envio de lances, em prol da consecução do melhor preço, mediante justificativa.

8.6 Na hipótese de o sistema eletrônico desconectar para o pregoeiro no decorrer da etapa de envio de lances da sessão pública e permanecer acessível aos licitantes, os lances continuarão sendo recebidos, sem prejuízo dos atos realizados.

8.7 Quando a desconexão do sistema eletrônico para o pregoeiro persistir por tempo superior a dez minutos, a sessão pública será suspensa e reiniciada somente decorridas vinte e quatro horas após a comunicação do fato aos participantes, no sítio eletrônico www.pregaobanrisul.com.br.

9. CRITÉRIOS DE DESEMPATE

9.1 Encerrada etapa de envio de lances, será apurada a ocorrência de empate, nos termos dos arts. 44 e 45 da Lei Complementar nº 123/2006, sendo assegurada, como critério do desempate, preferência de contratação para as beneficiárias que tiverem apresentado a declaração, de que trata o item 3.2.1 deste Edital;

9.1.2 Entende-se como empate, para fins da Lei Complementar nº 123/2006, aquelas situações em que as propostas apresentadas pelas beneficiárias sejam iguais ou superiores em até 5% (cinco por cento) à proposta de menor valor.

9.1.3 Ocorrendo o empate, na forma do subitem anterior, proceder-se-á da seguinte forma:

a) A beneficiária detentora da proposta de menor valor será convocada via sistema para apresentar, no prazo de 5 (cinco) minutos, nova proposta, inferior àquela considerada, até então, de menor preço, situação em que será declarada vencedora do certame.

b) Se a beneficiária, convocada na forma da alínea anterior, não apresentar nova proposta, inferior à de menor preço, será facultada, pela ordem de classificação, às demais microempresas, empresas de pequeno porte ou cooperativas remanescentes, que se



Estado do Rio Grande do Sul
MUNICÍPIO DE BROCHIER

CNPJ: 91.693.309/0001-60

Rua Guilherme Hartmann, nº 260 – Centro – CEP: 95790-000
Fone: (51) 3697-1212 - Fax: 3697-1218 - E-mail: licitacoes@brochier.rs.gov.br

enquadrarem na hipótese do item 9.1.2 deste edital, a apresentação de nova proposta, no prazo previsto na alínea “a” deste item.

9.1.4 O disposto no item 9.1 não se aplica às hipóteses em que a proposta de menor valor inicial tiver sido apresentado por beneficiária da Lei Complementar nº 123/2006.

9.2 Persistindo o empate, o critério para a apuração do vencedor será aquele previsto no art. 60 da Lei nº 14.133, de 2021.

9.2.1 Em igualdade de condições, se não houver desempate, será assegurada preferência, sucessivamente, aos bens e serviços produzidos ou prestados por:

- a) empresas estabelecidas no estado do Rio Grande do Sul;
- b) empresas brasileiras;
- c) empresas que invistam em pesquisa e no desenvolvimento de tecnologia no País;
- d) empresas que comprovem a prática de mitigação, nos termos da Lei nº 12.187, de 29 de dezembro de 2009.

10. DA NEGOCIAÇÃO E JULGAMENTO

10.1 Encerrada a etapa de negociação, o pregoeiro verificará se o licitante provisoriamente classificado em primeiro lugar atende às condições de participação no certame, conforme previsto no art. 14 da Lei nº 14.133/2021, legislação correlata, especialmente quanto à existência de sanção que impeça a participação no certame ou a futura contratação, através do site <https://certidoes.cgu.gov.br/>.

10.1.1 A consulta aos cadastros será realizada em nome da empresa licitante e também de seu sócio majoritário, por força da vedação de que trata o artigo 12 da Lei nº 8.429, de 1992.

10.1.2 Constatada a existência de sanção, o licitante será reputado inabilitado, por falta de condição de participação.

10.2 Caso atendidas as condições de participação, será iniciado o procedimento de habilitação.

10.3 Caso o licitante provisoriamente classificado em primeiro lugar tenha se utilizado de algum tratamento favorecido às ME/EPPs, o pregoeiro verificará se faz jus ao benefício, em conformidade com o item 3.2.1 deste edital.

10.4 Verificadas as condições de participação e de utilização do tratamento favorecido, o pregoeiro examinará a proposta classificada em primeiro lugar quanto à adequação ao objeto e à compatibilidade do preço em relação ao valor de referência para contratação neste Edital e em seus anexos.

10.5 Serão desclassificadas as propostas que:

- I. contiverem vícios insanáveis;
- II. não obedecerem às especificações técnicas contidas no Termo de Referência;
- III. apresentarem preços inexequíveis;
- IV. não tiverem sua exequibilidade demonstrada, quando exigido pela

Administração;

V. apresentarem desconformidade com quaisquer outras exigências do edital, desde que insanável.

10.6 A verificação da conformidade das propostas poderá ser feita exclusivamente em relação à proposta mais bem classificada.

10.7 A Administração poderá realizar diligências para aferir a exequibilidade das propostas ou exigir dos licitantes que ela seja demonstrada, conforme disposto no inciso IV do item 10.5.

10.8 No caso de bens e serviços em geral, é indício de inexequibilidade das propostas valores inferiores a 50% (cinquenta por cento) do valor orçado pela Administração.



Estado do Rio Grande do Sul
MUNICÍPIO DE BROCHIER

CNPJ: 91.693.309/0001-60

Rua Guilherme Hartmann, nº 260 – Centro – CEP: 95790-000
Fone: (51) 3697-1212 - Fax: 3697-1218 - E-mail: licitacoes@brochier.rs.gov.br

10.8.1 A inexecuibilidade, na hipótese de que trata o inciso III do item 10.5, só será considerada após diligência do pregoeiro, que comprove:

- I. que o custo do licitante ultrapassa o valor da proposta; e
- II. inexistirem custos de oportunidade capazes de justificar o vulto da oferta.

10.9 Se houver indícios de inexecuibilidade da proposta de preço, ou em caso da necessidade de esclarecimentos complementares, poderão ser efetuadas diligências, para que a empresa comprove a exequibilidade da proposta.

10.10 Caso o custo global estimado do objeto licitado tenha sido decomposto em seus respectivos custos unitários por meio de Planilha de Custos e Formação de Preços elaborada pela Administração, o licitante classificado em primeiro lugar será convocado para apresentar Planilha por ele elaborada, com os respectivos valores adequados ao valor final da sua proposta, sob pena de não aceitação da proposta.

10.11 Erros no preenchimento da planilha não constituem motivo para a desclassificação da proposta. A planilha poderá ser ajustada pelo fornecedor, no prazo indicado pelo sistema, desde que não haja majoração do preço e que se comprove que este é o bastante para arcar com todos os custos da contratação.

10.11.1 O ajuste de que trata este dispositivo se limita a sanar erros ou falhas que não alterem a substância das propostas.

10.11.2 Considera-se erro no preenchimento da planilha passível de correção a indicação de recolhimento de impostos e contribuições na forma do Simples Nacional, quando não cabível esse regime.

10.12 Para fins de análise da proposta quanto ao cumprimento das especificações do objeto, poderá ser solicitada a manifestação escrita do setor requisitante do serviço ou da área especializada no objeto.

10.13 Caso o Termo de Referência exija a apresentação de amostra, o licitante classificado em primeiro lugar deverá apresentá-la, conforme disciplinado no Termo de Referência, sob pena de não aceitação da proposta.

10.14 Por meio de mensagem no sistema, será divulgado o local e horário de realização do procedimento para a avaliação das amostras, cuja presença será facultada a todos os interessados, incluindo os demais licitantes.

10.15 Os resultados das avaliações serão divulgados por meio de mensagem no sistema.

10.16 No caso de não haver entrega da amostra ou ocorrer atraso na entrega, sem justificativa aceita pelo Pregoeiro, ou havendo entrega de amostra fora das especificações previstas neste Edital, a proposta do licitante será recusada.

10.17 Se a(s) amostra(s) apresentada(s) pelo primeiro classificado não for(em) aceita(s), o Pregoeiro analisará a aceitabilidade da proposta ou lance ofertado pelo segundo classificado. Seguir-se-á com a verificação da(s) amostra(s) e, assim, sucessivamente, até a verificação de uma que atenda às especificações constantes no Termo de Referência.

11. DA VERIFICAÇÃO DA HABILITAÇÃO:

11.1 Os documentos de habilitação, de que trata o item 5, enviados nos termos do item 3.1, serão examinados pelo pregoeiro, que verificará a autenticidade das certidões junto aos sítios eletrônicos oficiais de órgãos e entidades emissores.

11.2 As certidões apresentadas na habilitação, que tenham sido expedidas em meio eletrônico, serão tidas como originais após terem a autenticidade de seus dados e certificação digital conferidos pela Administração, dispensando nova apresentação, exceto se vencido o prazo de validade.

11.3 A beneficiária da Lei Complementar nº 123/2006, que tenha apresentado a declaração exigida no item 3.2.1 deste Edital e que possua alguma restrição na comprovação de



Estado do Rio Grande do Sul
MUNICÍPIO DE BROCHIER

CNPJ: 91.693.309/0001-60

Rua Guilherme Hartmann, nº 260 – Centro – CEP: 95790-000
Fone: (51) 3697-1212 - Fax: 3697-1218 - E-mail: licitacoes@brochier.rs.gov.br

regularidade fiscal e/ou trabalhista, terá sua habilitação condicionada ao envio de nova documentação, que comprove a sua regularidade, em 5 (cinco) dias úteis, prazo que poderá ser prorrogado uma única vez, por igual período, a critério da Administração, desde que seja requerido pelo interessado, de forma motivada e durante o transcurso do respectivo prazo.

11.4 Na hipótese de a proposta vencedora não for aceitável ou o licitante não atender às exigências para habilitação, o pregoeiro examinará a proposta subsequente e assim sucessivamente, na ordem de classificação, até a apuração de uma proposta que atenda ao edital.

11.5 Constatado o atendimento às exigências estabelecidas no edital, o licitante será declarado vencedor, oportunizando-se a manifestação da intenção de recurso.

12. DOS RECURSOS:

12.1 A interposição de recurso referente ao julgamento das propostas, à habilitação ou inabilitação de licitantes, à anulação ou revogação da licitação, observará o disposto no art. 165 da Lei nº 14.133, de 2021.

12.2 Declarado o vencedor, qualquer licitante poderá, durante o prazo concedido na sessão pública, não inferior a 10 (dez) minutos, de forma imediata, em campo próprio do sistema, manifestar sua intenção de recorrer.

12.3 O prazo recursal é de 3 (três) dias úteis, contados da data de intimação ou de lavratura da ata.

12.4 Os recursos deverão ser encaminhados em campo próprio do sistema.

12.5 O recurso será dirigido à autoridade que tiver editado o ato ou proferido a decisão recorrida, a qual poderá reconsiderar sua decisão no prazo de 3 (três) dias úteis, ou, nesse mesmo prazo, encaminhar recurso para a autoridade superior, a qual deverá proferir sua decisão no prazo de 10 (dez) dias úteis, contado do recebimento dos autos.

12.6 A ausência de manifestação imediata e motivada do licitante quanto à intenção de recorrer, nos termos do item 12.2, importará na decadência desse direito, e o pregoeiro estará autorizado a adjudicar o objeto ao licitante declarado vencedor.

12.7 O prazo para apresentação de contrarrazões ao recurso pelos demais licitantes será de 3 (três) dias úteis, contados da data da intimação pessoal ou da divulgação da interposição do recurso, assegurada a vista imediata dos elementos indispensáveis à defesa de seus interesses.

12.8 O recurso e o pedido de reconsideração terão efeito suspensivo do ato ou da decisão recorrida até que sobrevenha decisão final da autoridade competente.

12.9 O acolhimento do recurso invalida tão somente os atos insuscetíveis de aproveitamento.

13. DA ADJUDICAÇÃO E HOMOLOGAÇÃO:

13.1 Encerradas as fases de julgamento e habilitação, e exauridos os recursos administrativos, quando houver, o processo licitatório será encaminhado à autoridade superior, o qual ficará responsável pela adjudicação e homologação do objeto do certame.

14. DAS CONDIÇÕES DE CONTRATAÇÃO:

14.1 Após a homologação, o adjudicatário será convocado para no prazo de 10 (dez) dias, assinar o contrato, no prazo estabelecido no edital.

14.2 O prazo de que trata o item 14.1 poderá ser prorrogado uma vez e pelo mesmo período, desde que seja requerido de forma motivada e durante o transcurso do respectivo prazo.

14.3 O licitante deverá comprovar as condições de habilitação consignadas no edital, mediante a apresentação dos documentos na forma do art. 70, da Lei de Licitações, atinentes



Estado do Rio Grande do Sul
MUNICÍPIO DE BROCHIER

CNPJ: 91.693.309/0001-60

Rua Guilherme Hartmann, nº 260 – Centro – CEP: 95790-000
Fone: (51) 3697-1212 - Fax: 3697-1218 - E-mail: licitacoes@brochier.rs.gov.br

aos documentos em que foram apresentadas cópias simples na licitação, sob pena de perda do direito à contratação.

14.4 Na hipótese de o vencedor da licitação se recusar a assinar o contrato, outro licitante será convocado, respeitada a ordem de classificação, para, após a comprovação dos requisitos para habilitação, analisada a proposta e eventuais documentos complementares e, feita a negociação, assinar o contrato, sem prejuízo da aplicação das sanções.

15. DA VIGÊNCIA DO CONTRATO

15.1 O termo de contrato, oriundo do presente certame, terá vigência de 30 (trinta) dias, a contar da emissão da ordem de fornecimento, e encerrar-se-á com o cumprimento total de seu objeto.

16. DOS PRAZOS E CONDIÇÕES DE PAGAMENTO

16.1 O pagamento será efetuado contra empenho, no prazo máximo de 30 (trinta) dias, contados a partir do recebimento do Recurso e da Nota Fiscal, após o recebimento do objeto, correndo a despesa nas seguintes dotações orçamentárias:

05.01.15.451.0058.1524-3.4.4.90.51 – Obras e Instalações – 116653.

05.01.15.451.0058.1524-3.4.4.90.51 – Obras e Instalações – 115571.

16.2 A Nota Fiscal emitida pelo fornecedor deverá conter, em local de fácil visualização, a indicação no número do **Convênio FPE nº 3652/2025**, bem como o número do Pregão, da Nota de Empenho e do presente contrato firmado com a empresa vencedora do certame, além dos dados bancários completos para fins de depósito, a fim de se acelerar o trâmite de recebimento dos serviços e posterior liberação do documento fiscal para pagamento.

16.3 O pagamento do objeto deste contrato será efetuado em até o dia 15 (quinze) após a liberação dos recursos pelo agente financeiro, mediante apresentação dos documentos indispensáveis à liquidação.

16.4 Ocorrendo atraso no pagamento, os valores serão corrigidos monetariamente pelo IGPM/FGV do período, ou outro índice que vier a substituí-lo, e a Administração compensará a contratada com juros de 0,5% ao mês, *pro rata*.

17 DO RECEBIMENTO DO OBJETO

17.1 Os serviços deverão ser iniciados imediatamente após a emissão do Termo de Início de Obra, e concluídos no prazo de 60 (sessenta) dias.

17.2 Verificada a desconformidade de algum dos serviços, a licitante vencedora deverá promover as correções necessárias no prazo máximo de 02 (dois), sujeitando-se às penalidades previstas neste edital.

17.3 A nota fiscal/fatura deverá, obrigatoriamente ser entregue junto com o seu objeto.

18 DAS INFRAÇÕES ADMINISTRATIVAS E SANÇÕES

18.1 Comete infração administrativa, nos termos da lei, o licitante que, com dolo ou culpa:

18.1.1 deixar de entregar a documentação exigida para o certame ou não entregar qualquer documento que tenha sido solicitado pelo/a pregoeiro/a durante o certame.

18.1.2 Salvo em decorrência de fato superveniente devidamente justificado, não mantiver a proposta em especial quando:

- a) não enviar a proposta adequada ao último lance ofertado ou após a negociação;
- b) recusar-se a enviar o detalhamento da proposta quando exigível;
- c) pedir para ser desclassificado quando encerrada a etapa competitiva; ou
- d) deixar de apresentar amostra (quando exigida);



Estado do Rio Grande do Sul
MUNICÍPIO DE BROCHIER

CNPJ: 91.693.309/0001-60

Rua Guilherme Hartmann, nº 260 – Centro – CEP: 95790-000
Fone: (51) 3697-1212 - Fax: 3697-1218 - E-mail: licitacoes@brochier.rs.gov.br

- e) apresentar proposta ou amostra em desacordo com as especificações do edital;
- 18.1.3** Não celebrar o contrato ou não entregar a documentação exigida para a contratação, quando convocado dentro do prazo de validade de sua proposta;
- 18.1.4** Recusar-se, sem justificativa, a assinar o contrato ou a ata de registro de preço, ou a aceitar ou retirar o instrumento equivalente no prazo estabelecido pela Administração.
- 18.1.5** Apresentar declaração ou documentação falsa exigida para o certame ou prestar declaração falsa durante a licitação.
- 18.1.6** Fraudar a licitação.
- 18.1.7** Comportar-se de modo inidôneo ou cometer fraude de qualquer natureza, em especial quando:
- a) agir em conluio ou em desconformidade com a lei;
 - b) induzir deliberadamente a erro no julgamento;
 - c) apresentar amostra falsificada ou deteriorada;
- 18.1.8** Praticar atos ilícitos com vistas a frustrar os objetivos da licitação.
- 18.1.9** Praticar ato lesivo previsto no art. 5º da Lei n.º 12.846, de 2013.
- 18.2** Com fulcro na Lei nº 14.133, de 2021, a Administração poderá, garantida a prévia defesa, aplicar aos licitantes e/ou adjudicatários as seguintes sanções, sem prejuízo das responsabilidades civil e criminal:
- I. advertência;
 - II. multa;
 - III. impedimento de licitar e contratar e;
 - IV. declaração de inidoneidade para licitar ou contratar, enquanto perdurarem os motivos determinantes da punição ou até que seja promovida sua reabilitação perante a própria autoridade que aplicou a penalidade.
- 18.3** Na aplicação das sanções serão considerados:
- 18.3.1** A natureza e a gravidade da infração cometida.
- 18.3.2** As peculiaridades do caso concreto.
- 18.3.3** As circunstâncias agravantes ou atenuantes.
- 18.3.4** Os danos que dela provierem para a Administração.
- 18.4** A multa será recolhida em percentual de 0,5% a 30% incidente sobre o valor do contrato licitado, recolhida no prazo máximo de 30 (trinta) dias úteis, a contar da comunicação oficial.
- 18.4.1** Para as infrações previstas nos itens 18.1.1, 18.1.2, 18.1.3 e 18.1.4, a multa será de 0,5% a 15% do valor do contrato licitado.
- 18.4.2** Para as infrações previstas nos itens 18.1.5, 18.1.6, 18.1.7, 18.1.8 e 18.1.9, a multa será de 15% a 30% do valor do contrato licitado.
- 18.5** As sanções de advertência, impedimento de licitar e contratar e declaração de inidoneidade para licitar ou contratar poderão ser aplicadas, cumulativamente ou não, à penalidade de multa.
- 18.6** Na aplicação da sanção de multa será facultada a defesa do interessado no prazo de 15 (quinze) dias úteis, contado da data de sua intimação, a qual poderá ser feita através de publicação na imprensa oficial, através de meios eletrônicos ou, em último caso, através de correspondência devidamente registrada.
- 18.7** A sanção de impedimento de licitar e contratar será aplicada ao responsável em decorrência das infrações administrativas relacionadas nos itens 18.1.1, 18.1.2, 18.1.3 e 18.1.4, quando não se justificar a imposição de penalidade mais grave, e impedirá o responsável de licitar e contratar no âmbito da Administração Pública direta e indireta do ente federativo a qual pertencer o órgão ou entidade, pelo prazo máximo de 3 (três) anos.



Estado do Rio Grande do Sul
MUNICÍPIO DE BROCHIER

CNPJ: 91.693.309/0001-60

Rua Guilherme Hartmann, nº 260 – Centro – CEP: 95790-000
Fone: (51) 3697-1212 - Fax: 3697-1218 - E-mail: licitacoes@brochier.rs.gov.br

18.8 Poderá ser aplicada ao responsável a sanção de declaração de inidoneidade para licitar ou contratar, em decorrência da prática das infrações dispostas nos itens 18.1.5, 18.1.6, 18.1.7, 18.1.8 e 18.1.9, bem como pelas infrações administrativas previstas nos itens 18.1.1, 18.1.2, 18.1.3 e 18.1.4 que justifiquem a imposição de penalidade mais grave que a sanção de impedimento de licitar e contratar, cuja duração observará o prazo previsto no art. 156, §5º, da Lei n.º 14.133/2021.

18.9 A apuração de responsabilidade relacionadas às sanções de impedimento de licitar e contratar e de declaração de inidoneidade para licitar ou contratar demandará a instauração de processo de responsabilização a ser conduzido por comissão composta por 2 (dois) ou mais servidores estáveis, que avaliará fatos e circunstâncias conhecidos e intimará o licitante ou o adjudicatário para, no prazo de 15 (quinze) dias úteis, contado da data de sua intimação, apresentar defesa escrita e especificar as provas que pretenda produzir.

18.10 Caberá recurso no prazo de 15 (quinze) dias úteis da aplicação das sanções de advertência, multa e impedimento de licitar e contratar, contado da data da intimação, o qual será dirigido à autoridade que tiver proferido a decisão recorrida, que, se não a reconsiderar no prazo de 5 (cinco) dias úteis, encaminhará o recurso com sua motivação à autoridade superior, que deverá proferir sua decisão no prazo máximo de 20 (vinte) dias úteis, contado do recebimento dos autos.

18.11 Caberá a apresentação de pedido de reconsideração da aplicação da sanção de declaração de inidoneidade para licitar ou contratar no prazo de 15 (quinze) dias úteis, contado da data da intimação, e decidido no prazo máximo de 20 (vinte) dias úteis, contado do seu recebimento.

18.12 O recurso e o pedido de reconsideração terão efeito suspensivo do ato ou da decisão recorrida até que sobrevenha decisão final da autoridade competente.

18.13 A aplicação das sanções previstas neste edital não exclui, em hipótese alguma, a obrigação de reparação integral dos danos causados.

19 DOS PEDIDOS DE ESCLARECIMENTOS E IMPUGNAÇÕES

19.1 Qualquer pessoa é parte legítima para impugnar este Edital por irregularidade na aplicação da Lei nº 14.133, de 2021, devendo protocolar o pedido até 3 (três) dias úteis antes da data da abertura do certame.

19.2 A resposta à impugnação ou ao pedido de esclarecimento será divulgado em sítio eletrônico oficial no prazo de até 3 (três) dias úteis, limitado ao último dia útil anterior à data da abertura do certame.

19.3 A impugnação e o pedido de esclarecimento poderão ser realizados por forma eletrônica, diretamente pelo endereço eletrônico licitacoes@brochier.rs.gov.br.

19.4 As impugnações e pedidos de esclarecimentos não suspendem os prazos previstos no certame.

19.4.1 A concessão de efeito suspensivo à impugnação é medida excepcional e deverá ser motivada pelo pregoeiro, nos autos do processo de licitação.

19.4.2 Acolhida a impugnação, será definida e publicada nova data para a realização do certame.

20 DAS DISPOSIÇÕES GERAIS:

20.1 Será divulgada ata da sessão pública no sistema eletrônico.

20.2 Não havendo expediente ou ocorrendo qualquer fato superveniente que impeça a realização do certame na data marcada, a sessão será automaticamente transferida para o primeiro dia útil subsequente, no mesmo horário anteriormente estabelecido, desde que não haja comunicação em contrário, pelo Pregoeiro.



Estado do Rio Grande do Sul
MUNICÍPIO DE BROCHIER

CNPJ: 91.693.309/0001-60

Rua Guilherme Hartmann, nº 260 – Centro – CEP: 95790-000
Fone: (51) 3697-1212 - Fax: 3697-1218 - E-mail: licitacoes@brochier.rs.gov.br

20.3 Todas as referências de tempo no Edital, no aviso e durante a sessão pública observarão o horário de Brasília/DF.

20.4 A homologação do resultado desta licitação não implicará direito à contratação.

20.5 As normas disciplinadoras da licitação serão sempre interpretadas em favor da ampliação da disputa entre os interessados, desde que não comprometam o interesse da Administração, o princípio da isonomia, a finalidade e a segurança da contratação.

20.6 Os licitantes assumem todos os custos de preparação e apresentação de suas propostas e a Administração não será, em nenhum caso, responsável por esses custos, independentemente da condução ou do resultado do processo licitatório.

20.7 Na contagem dos prazos estabelecidos neste Edital e seus Anexos, excluir-se-á o dia do início e incluir-se-á o do vencimento. Só se iniciam e vencem os prazos em dias de expediente na Administração.

20.8 O desatendimento de exigências formais não essenciais não importará o afastamento do licitante, desde que seja possível o aproveitamento do ato, observados os princípios da isonomia e do interesse público.

20.9 Em caso de divergência entre disposições deste Edital e de seus anexos ou demais peças que compõem o processo, prevalecerá as deste Edital.

20.10 O Edital e seus anexos estão disponíveis, na íntegra, no Portal Nacional de Contratações Públicas (PNCP), no site www.pregaobanrisul.com.br e no site oficial do município, www.brochier.rs.gov.br.

20.11 Integram este Edital, para todos os fins e efeitos, os seguintes anexos:

- I. Termo de Referência;
- II. Minuta Contrato;
- III. Projeto.

APROVO O PREGÃO

Brochier/RS, 22 de junho de 2026.

JOSÉ HENRIQUE DAPPER
Prefeito Municipal

Este edital foi examinado e aprovado por esta
Assessoria Jurídica.

LEONARDO VIANNA METELLO JACOB
OAB/RS 44.765



ESTADO DO RIO GRANDE DO SUL
PREFEITURA MUNICIPAL DE BROCHIER
Secretaria Municipal de Obras
CNPJ 91.693.309/0001-60
Rua Alberto Neis, 136 – CEP: 95790-000
Fone: (51) 3697-1212- ramal 24
E-mail: obras@brochier.rs.gov.br

TERMO DE REFERÊNCIA

Município de Brochier
Secretaria Municipal de Obras, Serviços Viários e Trânsito

1. DESCRIÇÃO DO OBJETO:

O presente Termo de Referência tem por objeto a contratação de empresa para execução de cercamento da área dos brinquedos da Praça Municipal de Brochier/RS, compreendendo o fornecimento de materiais, mão de obra, equipamentos, ferramentas, transporte, encargos sociais e demais insumos necessários à completa execução dos serviços, em conformidade com o Projeto, Memorial Descritivo, Memorial de Cálculo, Planilha Orçamentária e demais documentos técnicos vinculados ao Convênio FPE nº 3652/2025.

Os serviços contemplam a execução de mureta em concreto armado com acabamento em pedra basáltica, fornecimento e instalação de gradil metálico, fornecimento e instalação de portão metálico de acesso, readequação de vasos pré-moldados de concreto existentes, bem como limpeza final da área e demais serviços necessários à perfeita conclusão do objeto.

O prazo para início da execução dos serviços será definido na Ordem de Início dos Serviços emitida pela Administração.

O prazo de execução observará o cronograma físico-financeiro e os documentos técnicos do projeto, podendo ser prorrogado nas hipóteses previstas na Lei Federal nº 14.133/2021, mediante justificativa técnica e autorização da Administração.

ITEM	DESCRIÇÃO	UND	QTD	VLR. UNIT.	VLR. TOTAL
1	Administração de obra	Serviço	1	R\$ 9.996,91	R\$ 9.996,91
2	Readequação: Vasos Pré-Moldados de Concreto	Serviço	1	R\$ 1.032,66	R\$ 1.032,66
3	Cercamento (Viga de Apoio e Cercamento)	Serviço	1	R\$ 16.539,71	R\$ 16.539,71
4	Limpeza e entrega final	Serviço	1	R\$ 1.565,91	R\$ 1.565,91

O valor estimado da contratação foi apurado com base em planilha orçamentária e memória de cálculo elaboradas pelo responsável técnico, com utilização de composições de custos de referências oficiais (SINAPI e SBC), conforme projeto executivo.

2. FUNDAMENTAÇÃO/JUSTIFICATIVA DA CONTRATAÇÃO:

Justifica-se a presente contratação pela necessidade de execução de cercamento da área dos brinquedos da Praça Municipal de Brochier/RS, visando proporcionar maior segurança aos usuários, especialmente crianças, além de contribuir para a preservação dos equipamentos públicos existentes.

A intervenção busca promover melhor organização e delimitação do espaço destinado à recreação infantil, conforme previsto no Plano de Trabalho vinculado ao Convênio FPE nº 3652/2025.



ESTADO DO RIO GRANDE DO SUL
PREFEITURA MUNICIPAL DE BROCHIER
Secretaria Municipal de Obras
CNPJ 91.693.309/0001-60
Rua Alberto Neis, 136 – CEP: 95790-000
Fone: (51) 3697-1212- ramal 24
E-mail: obras@brochier.rs.gov.br

A contratação será realizada por meio de licitação, na modalidade concorrência, na forma eletrônica, com critério de julgamento por menor preço global, nos termos da Lei Federal nº 14.133/2021.

3. DESCRIÇÃO DA SOLUÇÃO COMO UM TODO:

A solução consiste na execução de obra pública destinada ao cercamento da área dos brinquedos da Praça Municipal de Brochier/RS, contemplando a execução de mureta em concreto armado com acabamento em pedra basáltica, instalação de gradil metálico, instalação de portão metálico de acesso e readequação de vasos pré-moldados de concreto existentes, conforme projeto técnico e documentos vinculados ao Convênio FPE nº 3652/2025.

Espera-se que a contratação resulte na entrega de espaço público organizado, seguro e adequado ao uso infantil, proporcionando melhores condições de utilização da área de recreação e maior preservação dos equipamentos públicos existentes.

A solução contempla todas as etapas necessárias à completa execução da obra, incluindo mobilização, execução dos serviços, acabamentos e limpeza final da área.

4. REQUISITOS DA CONTRATAÇÃO:

A presente contratação refere-se a obra de engenharia, nos termos da Lei Federal nº 14.133/2021, envolvendo execução de cercamento e readequação de praça pública, conforme projeto executivo e demais peças técnicas.

A execução exige empresa especializada, devidamente habilitada, com registro no CREA ou CAU, mediante emissão de Anotação de Responsabilidade Técnica (ART) de execução.

Os licitantes deverão comprovar compatibilidade de atividade econômica com o objeto contratado, bem como atender integralmente às exigências de habilitação previstas no edital.

A execução deverá observar rigorosamente o projeto executivo, memorial de cálculo, planilha orçamentária e normas técnicas da ABNT aplicáveis, especialmente aquelas relacionadas a estruturas de concreto, cercamentos metálicos e acessibilidade.

A contratada deverá cumprir integralmente as normas de segurança do trabalho, sendo responsável pela sinalização, isolamento da área e prevenção de acidentes durante toda a execução.

Será obrigatória a emissão de ART de execução antes do início das atividades.

Fica vedada a subcontratação total do objeto, admitindo-se subcontratação parcial mediante autorização expressa da Administração, desde que não comprometa a responsabilidade técnica da contratada.

Deverão ser observadas práticas de sustentabilidade, incluindo correta destinação de resíduos da construção civil e redução de impactos ambientais.

5. EXECUÇÃO DO OBJETO:

A execução do objeto compreende a realização de obra pública destinada ao cercamento da área dos brinquedos da Praça Municipal, conforme projeto executivo, memorial descritivo e planilha orçamentária.

A execução deverá ser iniciada após a emissão da Ordem de Início dos Serviços, condicionada à assinatura do contrato administrativo e à apresentação da Anotação de Responsabilidade Técnica (ART) de execução pela contratada.



ESTADO DO RIO GRANDE DO SUL
PREFEITURA MUNICIPAL DE BROCHIER
Secretaria Municipal de Obras
CNPJ 91.693.309/0001-60
Rua Alberto Neis, 136 – CEP: 95790-000
Fone: (51) 3697-1212- ramal 24
E-mail: obras@brochier.rs.gov.br

Os serviços deverão ser executados de forma contínua e organizada, em conformidade com o cronograma físico-financeiro estabelecido no Plano de Trabalho, respeitando o prazo global previsto para a intervenção, podendo haver adequações técnicas mediante justificativa da fiscalização.

A contratada deverá disponibilizar equipe técnica e operacional compatível com a complexidade da obra, bem como equipamentos e insumos necessários à execução integral dos serviços, garantindo o cumprimento dos padrões de qualidade exigidos.

A execução abrangerá, no mínimo, as seguintes etapas: serviços preliminares, implantação do canteiro de obras, execução de elementos estruturais em concreto (como base e muretas de apoio quando previstas em projeto), instalação de gradil/tela de cercamento, readequação de estruturas pré-existentes (como vasos de concreto), execução de acabamentos em pedra basáltica e demais serviços complementares previstos em projeto.

Durante toda a execução, a contratada deverá adotar medidas de segurança do trabalho, incluindo sinalização adequada, isolamento da área de intervenção e prevenção de riscos a usuários da praça e trabalhadores da obra, considerando tratar-se de espaço público.

Ao término da execução, a contratada deverá entregar a obra completamente concluída, em condições adequadas de uso, incluindo limpeza final da área, remoção de resíduos, desmobilização do canteiro e correção de eventuais inconformidades identificadas pela fiscalização.

6.GESTÃO E FISCALIZAÇÃO DE CONTRATO:

A gestão e fiscalização serão realizadas conforme Decreto Municipal nº 2.065, que regulamenta as atribuições da gestão contratual no âmbito da Administração Pública Municipal.

Fica designado como gestor do contrato o servidor João Eusébio de Souza, matrícula nº 1104.

Fica designado como fiscal do contrato o servidor Arthur Guilherme Fritscher Griesang, Engenheiro Civil, CREA/RS nº 230.280.

A fiscalização poderá realizar medições, vistorias, registros fotográficos e solicitar correções, glosas e adequações técnicas sempre que necessário para assegurar a correta execução do objeto.

7.CRITÉRIOS DE MEDIÇÃO E PAGAMENTO:

O pagamento será realizado mediante apresentação de nota fiscal e medição dos serviços executados, devidamente atestadas pelo fiscal do contrato.

As medições ocorrerão conforme a evolução física da obra e cronograma físico-financeiro.

O prazo para pagamento será de até 30 (trinta) dias após o recebimento da documentação devidamente atestada pela fiscalização.

8.FORMA E CRITÉRIOS DE AVALIAÇÃO DO FORNECEDOR:

O critério de julgamento das propostas será o de menor preço global, conforme especificações técnicas previstas no projeto, memorial descritivo e demais documentos da contratação.



ESTADO DO RIO GRANDE DO SUL
PREFEITURA MUNICIPAL DE BROCHIER
Secretaria Municipal de Obras
CNPJ 91.693.309/0001-60
Rua Alberto Neis, 136 – CEP: 95790-000
Fone: (51) 3697-1212- ramal 24
E-mail: obras@brochier.rs.gov.br

Será exigida comprovação de registro da empresa no CREA ou CAU, bem como apresentação de atestado de capacidade técnica compatível com o objeto licitado. As propostas deverão atender integralmente às exigências técnicas estabelecidas nos documentos do processo.

9. ESTIMATIVA DO VALOR DA CONTRATAÇÃO:

O valor total estimado para a presente contratação é de R\$ 29.135,19 (vinte e nove mil cento e trinta e cinco reais e dezenove centavos), obtido a partir de planilha orçamentária e memória de cálculo elaboradas pelo responsável técnico, com base em composições de custos de referências oficiais (SINAPI e SBC), conforme projeto executivo.

10. DOTAÇÃO ORÇAMENTÁRIA:

A presente aquisição utilizará as seguintes dotações orçamentárias:
116653 – Convênio
115571 - Contrapartida

Brochier, 29 de maio de 2026.

LYANDRA RAUBER
CHF. SERV. ÁGUA E ESGOTO
Matrícula:1247

JOÃO EUSÉBIO DE SOUZA
Secretário Municipal
Matrícula: 1104



Estado do Rio Grande do Sul
MUNICÍPIO DE BROCHIER

CNPJ: 91.693.309/0001-60

Rua Guilherme Hartmann, nº 260 – Centro – CEP: 95790-000
Fone: (51) 3697-1212 - Fax: 3697-1218 - E-mail: licitacoes@brochier.rs.gov.br

ANEXO III
MINUTA DE CONTRATO

CONTRATO Nº/2026

VINCULADO À LICITAÇÃO PREGÃO ELETRÔNICO Nº 18/2026.

(Processo nº 1074/2026)

Contrato que celebram o Município de BROCHIER/RS, e, para a execução de cercamento de praça.

O **MUNICÍPIO DE BROCHIER/RS**, pessoa jurídica de direito público interno, com sede na Rua Guilherme Hartmann, nº 260, inscrito no CNPJ sob nº 91.693.309/0001-60, neste ato representado pelo Prefeito Municipal Sr. <....>, brasileiro, casado, CPF nº <....> e RG nº <....>, aqui denominado abreviadamente neste instrumento o **CONTRATANTE**, e de outro lado a Empresa, pessoa jurídica de direito privado, inscrita no CNPJ sob nº, com sede na Rua, nº, bairro, em/....., representada neste ato pelo Sr., CPF nº e RG nº, aqui denominado abreviadamente o **CONTRATADO**, por este instrumento, na melhor forma de direito e nos termos do processo nº 1074/2026, modalidade Pregão Eletrônico nº 18/2026, regido pela Lei Federal nº 14.133/21, de 1º de abril de 2021 e alterações posteriores, tem por justo e contratado o que segue:

CLAUSULA PRIMEIRA: DO OBJETO

1.1 Constitui Objeto do presente contrato a execução de cercamento da área dos brinquedos da Praça Municipal Willimar Fetzner, em Brochier/RS, compreendendo o fornecimento de materiais, mão de obra, equipamentos, ferramentas, transporte, encargos sociais e demais insumos necessários, que serão custeados com recursos obtidos através do **Convênio FPE nº 3652/2025**, em regime de Menor Preço Global, de acordo com as observações gerais contidas nos memoriais descritivos e respectivas especificações técnicas dos projetos de engenharia integrantes do processo.

1.2 Do Local e Prazo de Entrega dos Serviços:

1.2.1 As obras, objeto desta licitação, deverão ser prestados na Praça Municipal Willimar Fetzner, localizada junto ao Parque Municipal da Expofesta de Brochier, no Município de Brochier/RS, nos locais indicados pela Prefeitura Municipal, sendo que os serviços deverão ser iniciados imediatamente após da emissão do termo de início da obra, tendo como condição a apresentação da Anotação de Responsabilidade Técnica – ART ou, sendo o caso, do Registro de Responsabilidade Técnica - RRT, de execução da obra, e a matrícula da obra no INSS.

1.2.2 O prazo para a execução total das obras seguirá os cronogramas de execução físico-financeiro respectivos, constantes dos projetos de engenharia, integrantes do edital de Pregão Eletrônico nº 18/2026, iniciando-se após a emissão da Ordem de Início de Obra.

1.2.3 Os prazos, referidos no item anterior, poderão ser prorrogados, motivadamente e requerido antes do seu respectivo vencimento.

CLÁUSULA SEGUNDA: VINCULAÇÃO

2.1 O presente contrato será regido pelas prerrogativas da Lei Federal nº 14.133, de 1º de abril de 2021, vinculado ao Processo nº 1074/2026, Pregão Eletrônico nº 18/2026, ainda que não estejam expressamente transcritos neste instrumento.



Estado do Rio Grande do Sul
MUNICÍPIO DE BROCHIER

CNPJ: 91.693.309/0001-60

Rua Guilherme Hartmann, nº 260 – Centro – CEP: 95790-000
Fone: (51) 3697-1212 - Fax: 3697-1218 - E-mail: licitacoes@brochier.rs.gov.br

CLÁUSULA TERCEIRA: DA VIGÊNCIA

3.1 O presente contrato tem vigência de 60 (sessenta) dias, a contar da emissão do Termo de Início de Obra, encerrando-se após a conclusão de seu objeto.

CLÁUSULA QUARTA: DO PREÇO E CONDIÇÕES DE PAGAMENTO

4.1 O preço para o presente ajuste é de R\$ (), constante da proposta vencedora da licitação, sendo R\$ () referente ao total dos materiais e R\$ () referente ao total de mão de obra, aceito pela CONTRATADA, na forma do objeto deste contrato, entendido este como preço justo e suficiente para a total execução do presente objeto, cujo pagamento será efetuado em até 15 (quinze) dias após a conclusão de cada etapa, conforme o cronograma físico financeiro de cada item, mediante apresentação da Nota Fiscal, da GPS mensal, GFIP, comprovante de abertura de matrícula no INSS referente a respectiva obra, e laudo de vistoria e medição do Engenheiro Civil responsável pela fiscalização. A Nota Fiscal emitida pelo fornecedor deverá conter, em local de fácil visualização, a indicação no número do **Convênio FPE nº 5334/2024**, bem como o número da concorrência, da Nota de Empenho e do presente contrato firmado com a empresa vencedora do certame, além dos dados bancários completos para fins de depósito, a fim de se acelerar o trâmite de recebimento do material e posterior liberação do documento fiscal para pagamento.

4.2 Em caso de devolução da documentação para correção, o prazo para pagamento fluirá a partir da sua reapresentação.

4.3 Ocorrendo atraso no pagamento, os valores serão corrigidos monetariamente pela variação do INPC/IBGE do período, ou outro índice que vier a substituí-lo, e a Administração compensará a contratada com juros de 0,5% ao mês, *pro rata*.

CLÁUSULA QUINTA: DO REAJUSTE E REEQUILÍBRIO DOS PREÇOS

5.1 Os preços inicialmente contratados são fixos e irremovíveis no prazo de um ano, contado da data da apresentação da proposta, em ... de de 2026.

5.2 Após o interregno de um ano, e independentemente de pedido do contratado, os preços iniciais poderão ser reajustados mediante a aplicação da variação do INPC/IBGE do período, exclusivamente para as obrigações iniciadas e concluídas após a ocorrência da anualidade.

5.3 Nos reajustes subsequentes ao primeiro, o interregno mínimo de um ano será contado a partir dos efeitos financeiros do último reajuste.

5.4 Caso o índice estabelecido para reajustamento venha a ser extinto, ou de qualquer forma não possa mais ser utilizado, será adotado, em substituição, o que vier a ser determinado pela legislação em vigor.

5.5 Na ausência de previsão legal quanto ao índice substituto, as partes elegerão novo índice oficial, para reajustamento do preço do valor remanescente, por meio de termo aditivo.

5.6 Os reajustes não interferem no direito das partes de solicitar, a qualquer momento, a manutenção do equilíbrio econômico do contrato, com no base disposto no artigo 124, inciso II, alínea “d”, da Lei nº 14.133/21, desde que suficientemente comprovado, de forma documental, o desequilíbrio contratual.

CLÁUSULA SEXTA: DAS DOTACIONES ORÇAMENTÁRIAS

6.1 As despesas decorrentes da aplicação do presente contrato correrão à conta das seguintes dotações orçamentárias:

05.01.15.451.0058.1524-3.4.4.90.51 – Obras e Instalações – 116653.

05.01.15.451.0058.1524-3.4.4.90.51 – Obras e Instalações – 115571.



Estado do Rio Grande do Sul
MUNICÍPIO DE BROCHIER

CNPJ: 91.693.309/0001-60

Rua Guilherme Hartmann, nº 260 – Centro – CEP: 95790-000
Fone: (51) 3697-1212 - Fax: 3697-1218 - E-mail: licitacoes@brochier.rs.gov.br

CLÁUSULA SÉTIMA: DOS DIREITOS E DAS OBRIGAÇÕES

7.1 Dos Direitos:

7.1.1 DO CONTRATANTE:

- a) receber e fiscalizar a prestação dos serviços em sua forma e quantidade;
- b) aplicar penalidades, ou rescindir o contrato dependendo da gravidade dos fatos, desde que devidamente justificados;

7.1.2 DO CONTRATADO:

- a) receber do Contratante os devidos valores nas datas constantes na Cláusula Quarta deste Contrato.

7.2 Das Obrigações:

7.2.1 DO CONTRATANTE:

- a) possibilitar ao CONTRATADO as condições para execução do objeto do contrato;
- b) efetuar os devidos pagamentos monetários nas condições e nas datas previstas na Cláusula Quarta deste contrato.

7.2.2 DO CONTRATADO:

- a) fornecer os serviços, na forma ajustada no presente contrato e no Termo de Referência;
- b) a contratação do pessoal necessário para o cumprimento deste contrato, bem com a responsabilidade pelos encargos trabalhistas, previdenciários, fiscais e comerciais resultantes da sua execução, isentando o Município de qualquer responsabilidade futura, da qual, a partir da assinatura deste termo, declara total e inegável quitação;
- c) responder civil e criminalmente por todos os danos, perdas ou prejuízos que venham a ser causados por si, seus empregados e prepostos, na execução do presente Contrato.
- d) atender com eficiência e presteza as solicitações que lhe forem encaminhadas pelo Contratante;
- e) manter durante toda a execução do contrato, em compatibilidade com as obrigações por ele assumidas, todas as condições de habilitação e qualificação exigidas.
- f) manter durante toda a execução do contrato, em compatibilidade com as obrigações por ele assumidas, todas as condições de habilitação e qualificação exigidas.

CLÁUSULA OITAVA: DAS PROIBIÇÕES

8.1 É expressamente proibido ao CONTRATADO a transferência total ou parcial para terceiros, das obrigações assumidas neste Contrato.

CLÁUSULA NONA: DA EXTINÇÃO

9.1 As hipóteses que constituem motivo para extinção contratual estão elencadas no art. 137 da Lei nº 14.133/2021, que poderão se dar, após assegurados o contraditório e a ampla defesa à CONTRATADA, podendo ser:

- a) Determinada por ato unilateral e escrito da Administração, exceto no caso de descumprimento decorrente de sua própria conduta;
- b) Consensual, por acordo entre as partes, por conciliação, por mediação ou por comitê de resolução de disputas, desde que haja interesse da Administração;
- c) Determinada por decisão arbitral, em decorrência de cláusula compromissória ou compromisso arbitral, ou por decisão judicial.

CLÁUSULA DÉCIMA – DAS INFRAÇÕES E SANÇÕES ADMINISTRATIVAS

10.1 O descumprimento total ou parcial, de quaisquer das obrigações estabelecidas no presente contrato, sujeitará a CONTRATADA às sanções previstas na Lei nº 14.133/21, que



Estado do Rio Grande do Sul
MUNICÍPIO DE BROCHIER

CNPJ: 91.693.309/0001-60

Rua Guilherme Hartmann, nº 260 – Centro – CEP: 95790-000
Fone: (51) 3697-1212 - Fax: 3697-1218 - E-mail: licitacoes@brochier.rs.gov.br

poderão ser aplicadas discricionariamente pelo CONTRATANTE, garantida prévia e ampla defesa em Processo Administrativo, na forma do art. 156, da Lei 14.133/21:

- a) Advertência;
- b) Multa – dia, correspondente a 1/60 avos do valor liquidado e pago no mês anterior;
- c) Rescisão contratual com multa equivalente a 20 multas – dias;
- d) Suspensão de licitar e impedimento de contratar temporariamente com o Município de Brochier, pelo prazo de até 02 (dois) anos;
- e) Declaração de inidoneidade para licitar ou contratar com a Administração Pública, na forma do art. 156, inciso IV, da Lei 14.133/21.

10.1.1 As sanções acima estabelecidas poderão ser aplicadas isolada ou cumulativamente, depois de facultado o exercício de defesa prévia em processo administrativo, na forma do § 2º a § 5º, do art. 156, da Lei 14.133/21.

10.1.2 Na hipótese de o CONTRATANTE iniciar procedimento judicial relativo à conclusão do CONTRATO, ficará a CONTRATADA sujeita, além das multas previstas, também ao pagamento das custas e Honorários Advocatícios de 20% (vinte por cento) sobre o valor da causa.

10.1.3 As multas previstas em edital não têm caráter compensatório e o seu pagamento não eximirá a CONTRATADA da responsabilidade de perdas e danos decorrentes das infrações cometidas.

10.1.4 As multas aplicadas na execução do presente CONTRATO serão descontadas dos pagamentos eventualmente devidos pela Administração Pública ou cobradas judicialmente.

10.1.5 Ao CONTRATANTE reserva-se ao direito de, a qualquer tempo, paralisar ou suspender a execução do contrato, se for constatada pela fiscalização falhas na execução do objeto e que requeiram repetição dos mesmos.

CLÁUSULA DÉCIMA PRIMEIRA: DA FISCALIZAÇÃO

11.1 A responsabilidade pela gestão e fiscalização da execução do objeto deste contrato será do titular da Secretaria Municipal de Obras, Serviços Viários e Trânsito.

CLÁUSULA DÉCIMA SEGUNDA: DO FORO

12.1 Fica eleito o Foro da Comarca de Montenegro/RS, para dirimir quaisquer dúvidas emergentes da execução deste contrato.

E por estarem assim acordados, declaram aceitar todas as disposições estabelecidas no presente Instrumento, comprometendo-se em bem e fielmente cumpri-las, pelo que assinam o presente termo, a fim de que o mesmo passe a produzir seus efeitos jurídicos e legais.

Brochier/RS, de de 2026.

CONTRATANTE
MUNICÍPIO DE BROCHIER

<.....>

Prefeito Municipal

CONTRATADO

<...>

<...>

Sócio Administrador

Este contrato foi examinado e aprovado por esta Assessoria Jurídica.

LEONARDO VIANNA METELLO
JACOB OAB/RS 44.765



MEMORIAL DESCRITIVO REVITALIZAÇÃO E CERCAMENTO DA PRAÇA MUNICIPAL

Maio de 2025



CLIENTE

Prefeitura Municipal de Brochier – RS
CNPJ: 91.693.309/0001-60

CÓD. (AGFG)

25.0009.BRO

PROJETO

Revitalização e Cercamento da Praça Municipal

ART n°

13809725

ENDEREÇO DA OBRA

Rua Pedro Kolling, Centro, cidade de Brochier-RS (CEP 95.790-000).

ÁREA PROJETADA

Área Projetada: 329,76 m²

COORDENADAS

Fim: X/E: 29°33'16.8"S;
Y/N: 51°35'46.6"O;

Arthur Guilherme Fritscher Griesang, engenheiro civil registrado no Conselho Regional de Engenharia e Agronomia do Rio Grande do Sul – CREA/RS, sob o n° RS 230.280, responsável técnico pela empresa **AGFG Engenharia Construção e Incorporação Ltda**, registrada no Cadastro Nacional de Pessoa Jurídica – CNPJ, sob o n° 33.836.376/0001-90 e no CREA/RS, sob o n° RS 241.579, vem muito respeitosamente apresentar o **Memorial Descritivo** referente ao **Projeto de Cercamento e Revitalização da Praça Municipal, do Centro, da cidade de Brochier - RS**.

RESPONSÁVEL TÉCNICO

Eng. Civil Arthur Guilherme Fritscher Griesang
CREA/RS PF: 230.280

ART n° 13809725



AGFG Engenharia Construção e Incorporação Ltda

CNPJ: 33.836.376/0001-90

CREA/RS PJ: 241.579

eng.agfg@gmail.com

+55 (51) 99685-2388



ÍNDICE

1.	APRESENTAÇÃO.....	3
2.	OBJETIVO DA INTERVENÇÃO	3
3.	LOCALIZAÇÃO DA OBRA	3
4.	DESCRIÇÃO DOS SERVIÇOS.....	4
4.1.	MURETA DE CONCRETO COM ACABAMENTO BASÁLTICO.....	4
4.2.	GRADIL METÁLICO.....	4
4.3.	REPAGINAÇÃO DOS BLOCOS DE CONCRETO.....	4
5.	CONDIÇÕES GERAIS DE EXECUÇÃO	4
6.	CONSIDERAÇÕES FINAIS.....	5

RESPONSÁVEL TÉCNICO

Eng. Civil Arthur Guilherme Fritscher Griesang

CREA/RS PF: 230.280

ART n° 13809725

Pg. 2 | 5

Assinado por 2 pessoas: ARTHUR GUILHERME FRITSCHER GRIESANG e JOSE HENRIQUE DAPPER
Para verificar a validade das assinaturas, acesse <https://brochier.1doc.com.br/verificacao/BOC1-3F3F-7EEB-9CE0> e informe o código BOC1-3F3F-7EEB-9CE0





1. APRESENTAÇÃO

Este memorial descritivo tem por finalidade apresentar as diretrizes técnicas para execução do cercamento da Praça Municipal localizada na Rua Guilherme Hartmann, nº 260, Bairro Centro, no Município de Brochier/RS. O projeto contempla a implantação de uma mureta de concreto com acabamento basáltico, sobre a qual será fixado um gradil metálico de proteção.

2. OBJETIVO DA INTERVENÇÃO

O cercamento tem como objetivo principal promover a delimitação física da Praça Municipal, contribuindo para a segurança do espaço e dos usuários. Além disso, a obra visa complementar a revitalização da área, integrando-se aos elementos paisagísticos já existentes.

3. LOCALIZAÇÃO DA OBRA

A obra está situada no perímetro rural do Município de Brochier, no Estado do Rio Grande do Sul, integrando a região do Vale do Taquari. O município de Brochier está localizado a aproximadamente 75 quilômetros de Porto Alegre, capital do Estado, e possui relevância regional, especialmente no que se refere à atividade agrícola e à integração intermunicipal.



RESPONSÁVEL TÉCNICO

Eng. Civil Arthur Guilherme Fritscher Griesang
CREA/RS PF: 230.280

ART nº 13809725



- Rua Guilherme Hartmann, nº 260, Bairro Centro, Brochier/RS;
- Área da praça: 329,76 m² (conforme projeto).

4. DESCRIÇÃO DOS SERVIÇOS

4.1. MURETA DE CONCRETO COM ACABAMENTO BASÁLTICO

Será executada uma mureta de concreto com altura aproximada de 20 cm em relação ao nível do passeio. A base será composta por sapata corrida ou fundação compatível, conforme condições de solo verificadas em campo. A face aparente da mureta receberá acabamento com pedra basáltica colada e rejuntada, garantindo resistência e valor estético à estrutura.

A armação da mureta é composta por estribos de aço CA-60 com 5,00 mm de espessura espaçados a cada 15 cm e 4 barras aço CA-50 de 8,00 mm alocados nas zonas de momentos negativos e positivos da viga.

4.2. GRADIL METÁLICO

Sobre a mureta será instalado gradil metálico de segurança, com altura total que assegure a proteção da praça sem comprometer a visibilidade do espaço. O gradil deverá ser fabricado com perfis metálicos galvanizados e receber pintura anticorrosiva e acabamento final conforme definição do projeto arquitetônico e paisagístico e planilhas orçamentárias.

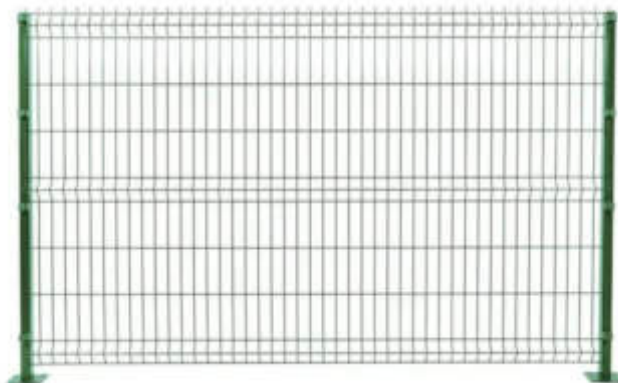

A fixação será feita com chumbadores metálicos devidamente nivelados, respeitando os espaçamentos previstos em projeto e os requisitos de segurança e durabilidade.

4.3. REPAGINAÇÃO DOS BLOCOS DE CONCRETO

Como parte complementar da revitalização da Praça Municipal, será realizada a repaginação dos blocos de concreto já existentes (vasos de flores), visando seu melhor reaproveitamento estético e funcional dentro do novo contexto paisagístico da área.

5. CONDIÇÕES GERAIS DE EXECUÇÃO

- Todos os serviços deverão seguir as normas técnicas da ABNT pertinentes, em especial as NBRs referentes a estruturas de concreto e instalações metálicas;
- A obra deverá respeitar o projeto executivo apresentado, não sendo admitidas alterações sem prévia autorização da fiscalização técnica;

RESPONSÁVEL TÉCNICO

Eng. Civil Arthur Guilherme Fritscher Griesang

CREA/RS PF: 230.280

ART n° 13809725

Pg. 4 | 5



AGFG Engenharia Construção e Incorporação Ltda

CNPJ: 33.836.376/0001-90

CREA/RS PJ: 241.579

eng.agfg@gmail.com

+55 (51) 99685-2388



- Todo material empregado deverá ser de primeira qualidade, atendendo aos padrões de segurança, durabilidade e estética;
- Deverá ser mantido o canteiro de obras limpo e organizado, com sinalização de advertência e segurança para pedestres;
- Os entulhos e materiais excedentes deverão ser descartados em local autorizado pela Prefeitura Municipal.

6. CONSIDERAÇÕES FINAIS

O cercamento da Praça Municipal representa uma ação de qualificação do espaço urbano, promovendo segurança, ordenamento e valorização do patrimônio público. A execução dos serviços deverá observar fielmente os projetos aprovados, os requisitos legais e as boas práticas da engenharia civil.

Brochier-RS, Maio de 2025

Prefeitura Municipal de Brochier – RS

CNPJ: 91.693.309/0001-60

Resp. Téc.: _____

AGFG Engenharia Construção e Incorporação Ltda.

Eng. Civil Arthur Guilherme Fritscher Griesang

CPF: 012.055.730-56

CREA/RS PF: 230.280

CREA/RS PJ: 241.579

CNPJ: 33.836.376/0001-90

E-MAIL: eng.agfg@gmail.com

RESPONSÁVEL TÉCNICO

Eng. Civil Arthur Guilherme Fritscher Griesang

CREA/RS PF: 230.280

ART n° 13809725

Pg. 5 | 5

Assinado por 2 pessoas: ARTHUR GUILHERME FRITSCHER GRIESANG e JOSE HENRIQUE DAPPER
Para verificar a validade das assinaturas, acesse <https://brochier.1doc.com.br/verificacao/BOC1-3F3F-7EEB-9CE0> e informe o código BOC1-3F3F-7EEB-9CE0





VERIFICAÇÃO DAS ASSINATURAS



Código para verificação: B0C1-3F3F-7EEB-9CE0

Este documento foi assinado digitalmente pelos seguintes signatários nas datas indicadas:

- ✓ ARTHUR GUILHERME FRITSCHER GRIESANG (CPF 012.XXX.XXX-46) em 28/05/2025 08:54:42 GMT-03:00
Papel: Parte
Emitido por: Sub-Autoridade Certificadora 1Doc (Assinatura 1Doc)

- ✓ JOSE HENRIQUE DAPPER (CPF 530.XXX.XXX-53) em 28/05/2025 10:52:37 GMT-03:00
Papel: Parte
Emitido por: AC REDE IDEIA RFB << AC Secretaria da Receita Federal do Brasil v4 << Autoridade Certificadora Raiz Brasileira v5 (Assinatura ICP-Brasil)

Para verificar a validade das assinaturas, acesse a Central de Verificação por meio do link:

<https://brochier.1doc.com.br/verificacao/B0C1-3F3F-7EEB-9CE0>



Obra
Revitalização e Cercamento - Praça Municipal

Bancos
SINAPI - 04/2025 - Rio Grande do Sul
SBC - 05/2025 - Rio Grande do Sul

B.D.I.
23,62%

Encargos Sociais
Não Desonerado: embutido nos preços unitário dos insumos de mão de obra, de acordo com as bases.

Planilha Orçamentária Sintética Com Valor do Material e da Mão de Obra

Item	Código	Banco	Descrição	Und	Quant.	Valor Unit	Valor Unit com BDI			Total			Peso (%)
							M. O.	MAT.	Total	M. O.	MAT.	Total	
1			ADMINISTRAÇÃO DE OBRA									9.996,91	34,31 %
1.1	00000001	Próprio	ADMINISTRAÇÃO DE OBRA	MÊS	2	2.551,60	3.060,44	93,84	3.154,28	6.120,88	187,68	6.308,56	21,65 %
1.2	103689	SINAPI	FORNECIMENTO E INSTALAÇÃO DE PLACA DE OBRA COM CHAPA GALVANIZADA E ESTRUTURA DE MADEIRA. AF_03/2022_PS	m²	6,48	460,44	40,04	529,15	569,19	259,45	3.428,90	3.688,35	12,66 %
2			READEQUAÇÃO: VASOS PRÉ-MOLDADOS DE CONCRETO									1.032,66	3,54 %
2.1	88316	SINAPI	SERVENTE COM ENCARGOS COMPLEMENTARES	H	24	23,26	21,37	7,38	28,75	512,88	177,12	690,00	2,37 %
2.2	99814	SINAPI	LIMPEZA DE SUPERFÍCIE COM JATO DE ALTA PRESSÃO. AF_04/2019	m²	130,29	2,13	1,89	0,74	2,63	246,24	96,42	342,66	1,18 %
3			CERCAMENTO									16.539,71	56,77 %
3.1			Viga de Apoio									2.406,44	8,26 %
3.1.1	96527	SINAPI	ESCAVAÇÃO MANUAL PARA VIGA BALDRAME OU SAPATA CORRIDA (INCLUINDO ESCAVAÇÃO PARA COLOCAÇÃO DE FÔRMAS). AF_01/2024	m³	0,5178	109,93	102,41	33,48	135,89	53,02	17,34	70,36	0,24 %
3.1.2	102474	SINAPI	CONCRETO FCK = 15MPA, TRAÇO 1:3,4:3,4 (EM MASSA SECA DE CIMENTO/ AREIA MÉDIA/ SEIXO ROLADO) - PREPARO MECÂNICO COM BETONEIRA 400 L. AF_05/2021	m³	1,0356	614,76	105,72	654,24	759,96	109,48	677,53	787,01	2,70 %
3.1.3	104918	SINAPI	ARMAÇÃO DE SAPATA ISOLADA, VIGA BALDRAME E SAPATA CORRIDA UTILIZANDO AÇO CA-50 DE 8 MM - MONTAGEM. AF_01/2024	KG	27,2708	15,61	4,09	15,20	19,29	111,53	414,52	526,05	1,81 %
3.1.4	104916	SINAPI	ARMAÇÃO DE SAPATA ISOLADA, VIGA BALDRAME E SAPATA CORRIDA UTILIZANDO AÇO CA-60 DE 5 MM - MONTAGEM. AF_01/2024	KG	14,1762133	17,88	7,66	14,44	22,10	108,58	204,71	313,29	1,08 %
3.1.5	00000153	Próprio	SOLEIRA EM BASALTO, ESPESSURA 2,0 CM. AF_09/2020 - COM BASE NA SINAPI 98695	M	3,452	166,32	20,57	185,03	205,60	71,00	638,73	709,73	2,44 %
3.2			Cercamento									14.133,27	48,51 %
3.2.1	110040	SBC	TELA GRADIL MORLAN REVESTIDA COM PVC,BRANCA OU VERDE H=2,5M	m²	25,89	330,25	58,49	349,76	408,25	1.514,30	9.055,29	10.569,59	36,28 %
3.2.2	100701	SINAPI	PORTA DE FERRO, DE ABRIR, TIPO GRADE COM CHAPA, COM GUARNIÇÕES. AF_12/2019	m²	4,5	640,62	19,54	772,39	791,93	87,93	3.475,75	3.563,68	12,23 %

Assinado por 2 pessoas: ARTHUR GUILHERME FRITSCHER GRIESANG e JOSE HENRIQUE DAPPER
Para verificar a validade das assinaturas, acesse <https://brochier.1doc.com.br/verificacao/86CD-937E-F157-B5E6> e informe o código 86CD-937E-F157-B5E6



Item	Código	Banco	Descrição	Und	Quant.	Valor Unit	Valor Unit com BDI			Total			Peso (%)	
							M. O.	MAT.	Total	M. O.	MAT.	Total		
4			LIMPEZA E ENTREGA FINAL								1.565,91	5,37 %		
4.1	99814	SINAPI	LIMPEZA DE SUPERFÍCIE COM JATO DE ALTA PRESSÃO. AF_04/2019	m²	329,76	2,13	1,89	0,74	2,63	623,24	244,02	867,26	2,98 %	
4.2	011085	SBC	JARDINAGEM-MATERIAIS DE PROT./FERRAMENTAS-TURMA 5 HOMENS	MES	1	565,16	0,00	698,65	698,65	0,00	698,65	698,65	2,40 %	
							Totais ->			9.818,60	19.316,59	29.135,19		
							Total sem BDI						23.569,95	
							Total do BDI						5.565,24	
							Total Geral						29.135,19	

Arthur Guilherme Fritscher Griesang
Eng. Civil

Prefeitura Municipal de Brochier - RS
CNPJ: 91.693.309/0001-60





VERIFICAÇÃO DAS ASSINATURAS



Código para verificação: 86CD-937E-F157-B5E6

Este documento foi assinado digitalmente pelos seguintes signatários nas datas indicadas:

- ✓ ARTHUR GUILHERME FRITSCHER GRIESANG (CPF 012.XXX.XXX-46) em 28/05/2025 08:56:08 GMT-03:00
Papel: Parte
Emitido por: Sub-Autoridade Certificadora 1Doc (Assinatura 1Doc)
- ✓ JOSE HENRIQUE DAPPER (CPF 530.XXX.XXX-53) em 28/05/2025 10:56:05 GMT-03:00
Papel: Parte
Emitido por: AC REDE IDEIA RFB << AC Secretaria da Receita Federal do Brasil v4 << Autoridade Certificadora Raiz Brasileira v5 (Assinatura ICP-Brasil)

Para verificar a validade das assinaturas, acesse a Central de Verificação por meio do link:

<https://brochier.1doc.com.br/verificacao/86CD-937E-F157-B5E6>



Obra
Revitalização e Cercamento - Praça Municipal

Bancos
SINAPI - 04/2025 - Rio Grande do Sul
SBC - 05/2025 - Rio Grande do Sul

B.D.I.
23,62%

Encargos Sociais
Não Desonerado:
embutido nos preços
unitário dos insumos de
mão de obra, de acordo
com as bases.

Planilha Orçamentária Resumida

Item	Descrição	Quant.	Total	Peso (%)
1	ADMINISTRAÇÃO DE OBRA	1	9.996,91	34,31 %
2	READEQUAÇÃO: VASOS PRÉ-MOLDADOS DE CONCRETO	1	1.032,66	3,54 %
3	CERCAMENTO	1	16.539,71	56,77 %
3.1	Víga de Apoio	1	2.406,44	8,26 %
3.2	Cercamento	1	14.133,27	48,51 %
4	LIMPEZA E ENTREGA FINAL	1	1.565,91	5,37 %

Total sem BDI

23.569,95

Total do BDI

5.565,24

Total Geral

29.135,19

Arthur Guilherme Fritscher Griesang
Eng. Civil

Prefeitura Municipal de Brochier - RS
CNPJ: 91.693.309/0001-60





VERIFICAÇÃO DAS ASSINATURAS



Código para verificação: DD90-EC36-1D79-EDA9

Este documento foi assinado digitalmente pelos seguintes signatários nas datas indicadas:

- ✓ ARTHUR GUILHERME FRITSCHER GRIESANG (CPF 012.XXX.XXX-46) em 28/05/2025 08:55:41 GMT-03:00
Papel: Parte
Emitido por: Sub-Autoridade Certificadora 1Doc (Assinatura 1Doc)
- ✓ JOSE HENRIQUE DAPPER (CPF 530.XXX.XXX-53) em 28/05/2025 10:54:51 GMT-03:00
Papel: Parte
Emitido por: AC REDE IDEIA RFB << AC Secretaria da Receita Federal do Brasil v4 << Autoridade Certificadora Raiz Brasileira v5 (Assinatura ICP-Brasil)

Para verificar a validade das assinaturas, acesse a Central de Verificação por meio do link:

<https://brochier.1doc.com.br/verificacao/DD90-EC36-1D79-EDA9>



Obra
Revitalização e Cercamento - Praça Municipal

Bancos
SINAPI - 04/2025 - Rio Grande do Sul
SBC - 05/2025 - Rio Grande do Sul

B.D.I.
23,62%

Encargos Sociais
Não Desonerado: embutido nos preços unitário dos insumos de mão de obra, de acordo com as bases.

Orçamento Sintético

Item	Código Banco	Descrição	Und	Quant.	Valor Unit	Valor Unit com BDI	Total	Peso (%)
1		ADMINISTRAÇÃO DE OBRA		1		9.996,91	9.996,91	34,31 %
1.1	00000001	Próprio						
		ADMINISTRAÇÃO DE OBRA	MÊS	2	2.551,60	3.154,28	6.308,56	21,65 %
Local		Descrição						
		De acordo com o cronograma da obra						
			Fórmula				Quantidade	
			2				2,0000000	
1.2	103689	SINAPI						
		FORNECIMENTO E INSTALAÇÃO DE PLACA DE OBRA COM CHAPA GALVANIZADA E ESTRUTURA DE MADEIRA. AF_03/2022_PS	m²	6,48	460,44	569,19	3.688,35	12,66 %
Local		Descrição						
		Dimensões da Placa (Largura [m] x Altura [m])						
			Fórmula				Quantidade	
			3,60 * 1,80				6,4800000	
2		READEQUAÇÃO: VASOS PRÉ-MOLDADOS DE CONCRETO		1		1.032,66	1.032,66	3,54 %
2.1	88316	SINAPI						
		SERVENTE COM ENCARGOS COMPLEMENTARES	H	24	23,26	28,75	690,00	2,37 %
Local		Descrição						
		Estimativa de 2 funcionários por 1 dia e meio						
			Fórmula				Quantidade	
			2 * (8+4)				24,0000000	
2.2	99814	SINAPI						
		LIMPEZA DE SUPERFÍCIE COM JATO DE ALTA PRESSÃO. AF_04/2019	m²	130,29	2,13	2,63	342,66	1,18 %
Local		Descrição						
		Distância acumulativa (obtida em projeto) x Altura final do muro readequado						
			Fórmula				Quantidade	
			86,86 * 1,50				130,2900000	
3		CERCAMENTO		1		16.539,71	16.539,71	56,77 %
3.1								
		Viga de Apoio		1		2.406,44	2.406,44	8,26 %
3.1.1	96527	SINAPI						
		ESCAVAÇÃO MANUAL PARA VIGA BALDRAME OU SAPATA CORRIDA (INCLUINDO ESCAVAÇÃO PARA COLOCAÇÃO DE FÔRMAS). AF_01/2024	m³	0,5178	109,93	135,89	70,36	0,24 %
Local		Descrição						
		Viga de Apoio - Cercamento: Altura (vala) x Largura x Comprimento						
			Fórmula				Quantidade	
			0,15 * 0,20 * (20,26 - 3)				0,5178000	

Assinado por 2 pessoas: ARTHUR GUILHERME FRITSCHER GRIESANG e JOSE HENRIQUE DAPPER
Para verificar a validade das assinaturas, acesse <https://brochier.1doc.com.br/verificacao/ADD-03-2022-PS> e informe o código ADDD-EA60-AC27-AFAC



Prefeitura Municipal de Brochier - RS
CNPJ: 91.693.309/0001-60

Item	Código	Banco	Descrição	Und	Quant.	Valor Unit	Valor Unit com BDI	Total	Peso (%)
3.1.2	102474	SINAPI	CONCRETO FCK = 15MPA, TRAÇO 1:3,4:3,4 (EM MASSA SECA DE CIMENTO/ AREIA MÉDIA/ SEIXO ROLADO) - PREPARO MECÂNICO COM BETONEIRA 400 L. AF_05/2021	m³	1,0356	614,76	759,96	787,01	2,70 %
Local			Descrição	Fórmula				Quantidade	
			Comprimento da Viga x Largura x Altura	$(20,26 - 3) * 0,2 * 0,3$				1,0356000	
3.1.3	104918	SINAPI	ARMAÇÃO DE SAPATA ISOLADA, VIGA BALDRAME E SAPATA CORRIDA UTILIZANDO AÇO CA-50 DE 8 MM - MONTAGEM. AF_01/2024	KG	27.2708	15,61	19,29	526,05	1,81 %
Local			Descrição	Fórmula				Quantidade	
			Comprimento da Viga x 4 barras (2 inferiores e 2 superiores) x Peso	$(20,26 - 3) * 4 * 0,395$				27,2708000	
3.1.4	104916	SINAPI	ARMAÇÃO DE SAPATA ISOLADA, VIGA BALDRAME E SAPATA CORRIDA UTILIZANDO AÇO CA-60 DE 5 MM - MONTAGEM. AF_01/2024	KG	14,1762133	17,88	22,10	313,29	1,08 %
Local			Descrição	Fórmula				Quantidade	
			Quantidade de Estribos (Comprimento da Viga / espaçamento) x Comprimento do estribo (Largura * 2 + Altura * 2) x Peso	$((20,26 - 3) / 0,15) * (0,15 * 2 + 0,25 * 2) * 0,154$				14,1762133	
3.1.5	00000153	Próprio	SOLEIRA EM BASALTO, ESPESSURA 2,0 CM. AF_09/2020 - COM BASE NA SINAPI 98695	M	3,452	166,32	205,60	709,73	2,44 %
Local			Descrição	Fórmula				Quantidade	
			Comprimento da viga de apoio da soleira x Largura	$(20,26 - 3) * 0,20$				3,4520000	
3.2			Cercamento		1		14.133,27	14.133,27	48,51 %
3.2.1	110040	SBC	TELA GRADIL MORLAN REVESTIDA COM PVC,BRANCA OU VERDE H=2,5M	m²	25,89	330,25	408,25	10.569,59	36,28 %
Local			Descrição	Fórmula				Quantidade	
			Comprimento x Altura	$(20,26 - 3) * 1,50$				25,8900000	
3.2.2	100701	SINAPI	PORTA DE FERRO, DE ABRIR, TIPO GRADE COM CHAPA, COM GUARNIÇÕES. AF_12/2019	m²	4,5	640,62	791,93	3.563,68	12,23 %
Local			Descrição	Fórmula				Quantidade	
			Comprimento x Altura	$3 * 1,50$				4,5000000	



Prefeitura Municipal de Brochier - RS
CNPJ: 91.693.309/0001-60

Item	Código	Banco	Descrição	Und	Quant.	Valor Unit	Valor Unit com BDI	Total	Peso (%)
4			LIMPEZA E ENTREGA FINAL		1		1.565,91	1.565,91	5,37 %
4.1	99814	SINAPI	LIMPEZA DE SUPERFÍCIE COM JATO DE ALTA PRESSÃO. AF_04/2019	m²	329,76	2,13	2,63	867,26	2,98 %
Local			Descrição	Fórmula				Quantidade	
			Específica praça do projeto e área ao intorno	329,76				329,760000	
4.2	011085	SBC	JARDINAGEM-MATERIAIS DE PROT./FERRAMENTAS-TURMA 5 HOMENS	MES	1	565,16	698,65	698,65	2,40 %
Local			Descrição	Fórmula				Quantidade	
			Entrega Final (Limpeza geral da praça)	1				1,000000	
								Total sem BDI	23.569,95
								Total do BDI	5.565,24
								Total Geral	29.135,19

Arthur Guilherme Fritscher Griesang
Eng. Civil

Prefeitura Municipal de Brochier - RS
CNPJ: 91.693.309/0001-60





VERIFICAÇÃO DAS ASSINATURAS



Código para verificação: ADDD-EA60-AC27-AFAC

Este documento foi assinado digitalmente pelos seguintes signatários nas datas indicadas:

- ✓ ARTHUR GUILHERME FRITSCHER GRIESANG (CPF 012.XXX.XXX-46) em 28/05/2025 08:55:55
GMT-03:00
Papel: Parte
Emitido por: Sub-Autoridade Certificadora 1Doc (Assinatura 1Doc)
- ✓ JOSE HENRIQUE DAPPER (CPF 530.XXX.XXX-53) em 28/05/2025 10:55:32 GMT-03:00
Papel: Parte
Emitido por: AC REDE IDEIA RFB << AC Secretaria da Receita Federal do Brasil v4 << Autoridade Certificadora Raiz Brasileira v5
(Assinatura ICP-Brasil)

Para verificar a validade das assinaturas, acesse a Central de Verificação por meio do link:

<https://brochier.1doc.com.br/verificacao/ADDD-EA60-AC27-AFAC>



Composições Analíticas com Preço Unitário
Revitalização e Cercamento - Praça Municipal

Bancos
SINAPI - 04/2025 - Rio Grande do Sul
SBC - 05/2025 - Rio Grande do Sul

B.D.I.
23,62%

Encargos Sociais
Não Desonerado: embutido nos preços unitário dos insumos de mão de obra, de acordo com as bases.

Composições Analíticas com Preço Unitário
Composições Principais

1.1	Código	Banco	Descrição	Tipo	Und	Quant.	Valor Unit	Total		
Composição	00000001	Próprio	ADMINISTRAÇÃO DE OBRA	SERT - SERVIÇOS TÉCNICOS	MÊS	1,0000000	2.551,60	2.551,60		
Composição Auxiliar	90778	SINAPI	ENGENHEIRO CIVIL DE OBRA PLENO COM ENCARGOS COMPLEMENTARES	SEDI - SERVIÇOS DIVERSOS	H	8,0000000	135,80	1.086,40		
Composição Auxiliar	90776	SINAPI	ENCARREGADO GERAL COM ENCARGOS COMPLEMENTARES	SEDI - SERVIÇOS DIVERSOS	H	20,0000000	73,26	1.465,20		
				MO sem LS =>		2.475,88	LS =>	0,00	MO com LS =>	2.475,88
				Valor do BDI =>		602,68			Valor com BDI =>	3.154,28
3.1.5	Código	Banco	Descrição	Tipo	Und	Quant.	Valor Unit	Total		
Composição	00000153	Próprio	SOLEIRA EM BASALTO, ESPESSURA 2,0 CM. AF_09/2020 - COM BASE NA SINAPI 98695	Pisos	M	1,0000000	166,32	166,32		
Composição Auxiliar	88274	SINAPI	MARMORISTA/GRANITEIRO COM ENCARGOS COMPLEMENTARES	SEDI - SERVIÇOS DIVERSOS	H	0,5470000	27,88	15,25		
Composição Auxiliar	88316	SINAPI	SERVENTE COM ENCARGOS COMPLEMENTARES	SEDI - SERVIÇOS DIVERSOS	H	0,2730000	23,26	6,34		
Insumo	00010737	SINAPI	PEDRA GRANITICA OU BASALTO, CACO, RETALHO, CAVACO, TIPO MIRACEMA, MADEIRA, PADUANA, RACHINHA, SANTA ISABEL OU OUTRAS SIMILARES, E= *1,0 A *2,0 CM	Material	M²	1,0000000	141,41	141,41		
Insumo	00037595	SINAPI	ARGAMASSA COLANTE TIPO AC III	Material	KG	1,2900000	2,58	3,32		
				MO sem LS =>		16,65	LS =>	0,00	MO com LS =>	16,65
				Valor do BDI =>		39,28			Valor com BDI =>	205,60

Composições Auxiliares

Total sem BDI 23.569,95
Total do BDI 5.565,24
Total Geral 29.135,19

Arthur Guilherme Fritscher Griesang
Eng. Civil

Prefeitura Municipal de Brochier - RS
CNPJ: 91.693.309/0001-60





VERIFICAÇÃO DAS ASSINATURAS



Código para verificação: 5DCF-DDE1-BB28-1F38

Este documento foi assinado digitalmente pelos seguintes signatários nas datas indicadas:

- ✓ ARTHUR GUILHERME FRITSCHER GRIESANG (CPF 012.XXX.XXX-46) em 28/05/2025 08:55:17 GMT-03:00
Papel: Parte
Emitido por: Sub-Autoridade Certificadora 1Doc (Assinatura 1Doc)
- ✓ JOSE HENRIQUE DAPPER (CPF 530.XXX.XXX-53) em 28/05/2025 10:53:46 GMT-03:00
Papel: Parte
Emitido por: AC REDE IDEIA RFB << AC Secretaria da Receita Federal do Brasil v4 << Autoridade Certificadora Raiz Brasileira v5 (Assinatura ICP-Brasil)

Para verificar a validade das assinaturas, acesse a Central de Verificação por meio do link:

<https://brochier.1doc.com.br/verificacao/5DCF-DDE1-BB28-1F38>



Obra
Revitalização e Cercamento - Praça Municipal

Bancos
SINAPI - 04/2025 - Rio Grande do Sul
SBC - 05/2025 - Rio Grande do Sul

B.D.I.
23,62%

Encargos Sociais
Não Desonerado: embutido nos preços unitário dos insumos de mão de obra, de acordo com as bases.

Cronograma Físico e Financeiro

Item	Descrição	Total Por Etapa	30 DIAS	60 DIAS
1	ADMINISTRAÇÃO DE OBRA	100,00%	50,00%	50,00%
		9.996,91	4.998,46	4.998,46
2	READEQUAÇÃO: VASOS PRÉ-MOLDADOS DE CONCRETO	100,00%	100,00%	
		1.032,66	1.032,66	
3	CERCAMENTO	100,00%	14,55%	85,45%
		16.539,71	2.406,44	14.133,27
3.1	Viga de Apoio	100,00%	100,00%	
		2.406,44	2.406,44	
3.2	Cercamento	100,00%		100,00%
		14.133,27		14.133,27
4	LIMPEZA E ENTREGA FINAL	100,00%		100,00%
		1.565,91		1.565,91
Porcentagem			28,96%	71,04%
Custo			8.437,55	20.697,63
Porcentagem Acumulado			28,96%	100,0%
Custo Acumulado			8.437,55	29.135,19

Arthur Guilherme Fritscher Griesang
Eng. Civil

Prefeitura Municipal de Brochier - RS
CNPJ: 91.693.309/0001-60





VERIFICAÇÃO DAS ASSINATURAS



Código para verificação: E0DF-89E4-4B90-06FB

Este documento foi assinado digitalmente pelos seguintes signatários nas datas indicadas:

- ✓ ARTHUR GUILHERME FRITSCHER GRIESANG (CPF 012.XXX.XXX-46) em 28/05/2025 08:55:28
GMT-03:00
Papel: Parte
Emitido por: Sub-Autoridade Certificadora 1Doc (Assinatura 1Doc)

- ✓ JOSE HENRIQUE DAPPER (CPF 530.XXX.XXX-53) em 28/05/2025 10:54:17 GMT-03:00
Papel: Parte
Emitido por: AC REDE IDEIA RFB << AC Secretaria da Receita Federal do Brasil v4 << Autoridade Certificadora Raiz Brasileira v5
(Assinatura ICP-Brasil)

Para verificar a validade das assinaturas, acesse a Central de Verificação por meio do link:

<https://brochier.1doc.com.br/verificacao/E0DF-89E4-4B90-06FB>



 Destaque em fotos da zona de readequação dos blocos de concreto (vasos) e execução da cerca

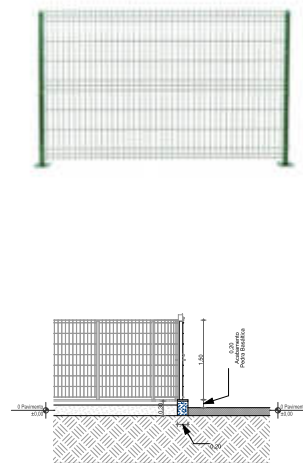
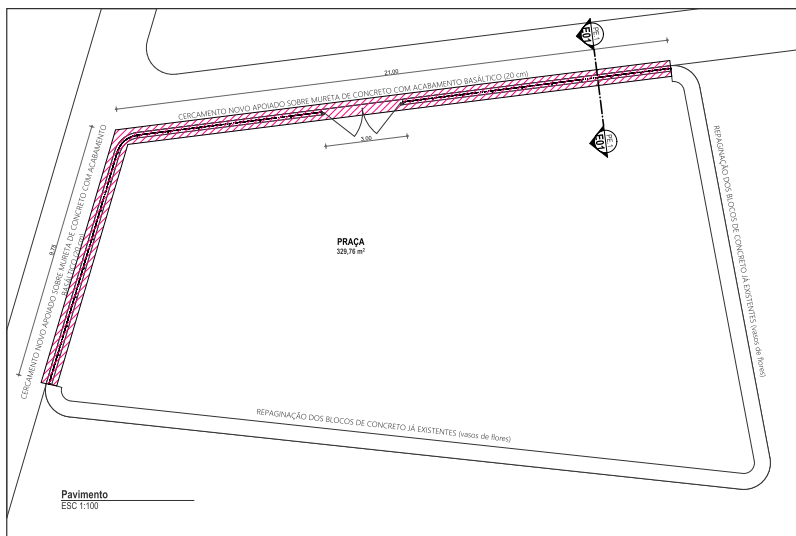

Corte AA
ESC 1:50

OBSERVAÇÕES

01. TODAS AS MEDIDAS DEVERÃO SER CONFERIDAS NO LOCAL;
02. TODAS AS DIMENSÕES ESTÃO EM METROS, SALVO QUANDO INDICADO O CONTRÁRIO;
03. AS COTAS REFEREM-SE AOS ELEMENTOS ACABADOS, SALVO QUANDO INDICADO O CONTRÁRIO;
04. TODAS AS COTAS PREVALEM SOBRE DESENHO;
05. INFORMAÇÕES DO PROJETO SUJEITO A REVISÕES E ALTERAÇÕES - ANTES DE QUALQUER ALTERAÇÃO, CONSULTAR O RESPONSÁVEL TÉCNICO;
06. NOS CASOS DE PROJETO DE ACESSIBILIDADE, ESTE ESTÁ CONFORME NORMA ABNT/NBR 9062/04, (NBR) ABNT/NBR 9062/15;
07. PONTOS DE ELÉTRICA, HIDRÁULICA E DE GÁS ACOMPANHAM PROJETO COMPLEMENTAR E LAYOUTS, QUANDO EXISTIREM.



Prefeitura Municipal Brochier/RS
CNPJ 91.693.309/0001-60
R. Guilherme Hartmann, nº 260, Bairro Centro Brochier RS 95.790-000
Brasil

PROJETO
25.0009.BRO
PRANCHA
PE.1

OBRA
Praça Municipal

LOCAL
Brochier/RS

ÁREA PROJETADA
328,76 m²

ENDEREÇO - PREFEITURA MUNICIPAL
Rua Fábula Vargas, Bairro Centro Praça Municipal
Brochier/RS 95.790-000 Brasil

PROPRIETÁRIO
Prefeitura Municipal Brochier/RS
CNPJ 91.693.309/0001-60
R. Guilherme Hartmann, nº 260, Bairro Centro Brochier RS 95.790-000 Brasil

DATA
Maio/2025

ASSUNTO DESENHO

- Planta Baixa
- Cortes
- Fachadas
- Perspectivas

RESPONSÁVEL
Eng. Civil Arthur Guilherme Fritschler Griessing
RS 230.280





VERIFICAÇÃO DAS ASSINATURAS



Código para verificação: 0F72-261D-7DD1-5A72

Este documento foi assinado digitalmente pelos seguintes signatários nas datas indicadas:

- ✓ ARTHUR GUILHERME FRITSCHER GRIESANG (CPF 012.XXX.XXX-46) em 28/05/2025 08:54:24
GMT-03:00
Papel: Parte
Emitido por: Sub-Autoridade Certificadora 1Doc (Assinatura 1Doc)

- ✓ JOSE HENRIQUE DAPPER (CPF 530.XXX.XXX-53) em 28/05/2025 10:51:51 GMT-03:00
Papel: Parte
Emitido por: AC REDE IDEIA RFB << AC Secretaria da Receita Federal do Brasil v4 << Autoridade Certificadora Raiz Brasileira v5
(Assinatura ICP-Brasil)

Para verificar a validade das assinaturas, acesse a Central de Verificação por meio do link:

<https://brochier.1doc.com.br/verificacao/0F72-261D-7DD1-5A72>

Declaração

A Prefeitura Municipal de Brochier - RS declara para os devidos e necessários fins que na elaboração do orçamento referente ao objeto "Revitalização e cercamento da praça municipal", CT nº -, foi adotado percentual de BDI de 23,62 % (conforme planilha da composição analítica abaixo) e encargos sem desoneração em conformidade com o estabelecido no SINAPI.

Declaramos ainda que a alíquota de ISSQN no município é de 2%, a incidir sobre o valor da mão de obra.

Para a obra em questão é considerada a relação de 33,7% é mão de obra e 66,3% é material.

O regime de execução da obra será empreitada por preço global.

Oportunamente, declaramos que a opção de orçamento considerando os encargos sem desoneração é a opção mais adequada para a Administração Pública Municipal.

Composição do BDI (conforme Acórdão 2622/2013 TCU)		
TIPO DE OBRA: 1 - Construção de Edifícios		
Itens		Adotado
AC	ADM CENTRAL	5,50 %
S+G	SEGURO E GARANTIA	1,00 %
R	RISCO	0,97 %
DF	DESP. FINANCEIRAS	1,00 %
L	LUCRO	8,96 %
I	IMPOSTOS	4,32 %
	PIS	0,65 %
	COFINS	3,00 %
	ISSQN (Alíquota x %Base de cálculo)	0,67 %
	CPRB	0,00 %
Fórmula do BDI		
$\text{BDI} = \frac{(1 + AC + S + G + R) * (1 + DF) * (1 + L)}{(1 - I)} - 1$		
BDI Resultante		
BDI Resultante		23,62 %

De acordo com o Acórdão
2622/2013-TCU.

Brochier - RS, 27 de maio de 2025

Arthur Guilherme Frtscher Griesang - Responsável Técnico
CREA nº 230280

José Henrique Dapper - Prefeito
CPF nº530.833.770-53





VERIFICAÇÃO DAS ASSINATURAS



Código para verificação: 40D4-73B2-4FDA-8DA8

Este documento foi assinado digitalmente pelos seguintes signatários nas datas indicadas:

- ✓ ARTHUR GUILHERME FRITSCHER GRIESANG (CPF 012.XXX.XXX-46) em 28/05/2025 08:55:02 GMT-03:00
Papel: Parte
Emitido por: Sub-Autoridade Certificadora 1Doc (Assinatura 1Doc)

- ✓ JOSE HENRIQUE DAPPER (CPF 530.XXX.XXX-53) em 28/05/2025 10:53:13 GMT-03:00
Papel: Parte
Emitido por: AC REDE IDEIA RFB << AC Secretaria da Receita Federal do Brasil v4 << Autoridade Certificadora Raiz Brasileira v5 (Assinatura ICP-Brasil)

Para verificar a validade das assinaturas, acesse a Central de Verificação por meio do link:

<https://brochier.1doc.com.br/verificacao/40D4-73B2-4FDA-8DA8>

Apêndice 21 – Encargos Sociais – Rio Grande do Sul

RIO GRANDE DO SUL VIGÊNCIA A PARTIR DE 01/2025

ENCARGOS SOCIAIS SOBRE A MÃO DE OBRA					
CÓDIGO	DESCRIÇÃO	COM DESONERAÇÃO		SEM DESONERAÇÃO	
		HORISTA %	MENSALISTA %	HORISTA %	MENSALISTA %
GRUPO A					
A1	INSS	5,00%	5,00%	20,00%	20,00%
A2	SESI	1,50%	1,50%	1,50%	1,50%
A3	SENAI	1,00%	1,00%	1,00%	1,00%
A4	INCRA	0,20%	0,20%	0,20%	0,20%
A5	SEBRAE	0,60%	0,60%	0,60%	0,60%
A6	Salário Educação	2,50%	2,50%	2,50%	2,50%
A7	Seguro Contra Acidentes de Trabalho	3,00%	3,00%	3,00%	3,00%
A8	FGTS	8,00%	8,00%	8,00%	8,00%
A9	SECONCI	0,00%	0,00%	0,00%	0,00%
A	Total	21,80%	21,80%	36,80%	36,80%
GRUPO B					
B1	Repouso Semanal Remunerado	17,93%	Não incide	17,93%	Não incide
B2	Feriados	4,24%	Não incide	4,24%	Não incide
B3	Auxílio - Enfermidade	0,85%	0,65%	0,85%	0,65%
B4	13º Salário	10,96%	8,33%	10,96%	8,33%
B5	Licença Paternidade	0,07%	0,05%	0,07%	0,05%
B6	Faltas Justificadas	0,73%	0,56%	0,73%	0,56%
B7	Dias de Chuvas	1,53%	Não incide	1,53%	Não incide
B8	Auxílio Acidente de Trabalho	0,10%	0,07%	0,10%	0,07%
B9	Férias Gozadas	10,61%	8,06%	10,61%	8,06%
B10	Salário Maternidade	0,03%	0,03%	0,03%	0,03%
B	Total	47,05%	17,75%	47,05%	17,75%
GRUPO C					
C1	Aviso Prévio Indenizado	4,57%	3,47%	4,57%	3,47%
C2	Aviso Prévio Trabalhado	0,11%	0,08%	0,11%	0,08%
C3	Férias Indenizadas	3,46%	2,63%	3,46%	2,63%
C4	Depósito Rescisão Sem Justa Causa	2,75%	2,09%	2,75%	2,09%
C5	Indenização Adicional	0,38%	0,29%	0,38%	0,29%
C	Total	11,27%	8,56%	11,27%	8,56%
GRUPO D					
D1	Reincidência de Grupo A sobre Grupo B (sem considerar INNS sobre 13º, conforme Lei nº 14.973/2024)	9,71%	3,45%	17,31%	6,53%
D2	Reincidência de Grupo A sobre Aviso Prévio Trabalhado e Reincidência do FGTS sobre Aviso Prévio Indenizado	0,39%	0,30%	0,41%	0,31%
D	Total	10,10%	3,75%	17,72%	6,84%
TOTAL(A+B+C+D)		90,22%	51,86%	112,84%	69,95%

Fonte: Informação Dias de Chuva – INMET



Tipo: OBRA OU SERVIÇO	Participação Técnica: INDIVIDUAL/PRINCIPAL	ART Vínculo: 13710905
Convênio: NÃO É CONVÊNIO	Motivo: COMPLEMENTAR	

Contratado

Carteira: RS230280	Profissional: ARTHUR GUILHERME FRITSCHER GRIESANG	E-mail: eng.agfg@gmail.com
RNP: 2217406426	Título: Engenheiro Civil	
Empresa: AGFG ENGENHARIA CONSTRUÇÃO E INCORPORAÇÃO LTDA		Nr.Reg.: 241579

Contratante

Nome: PREFEITURA MUNICIPAL - BROCHIER/RS	E-mail: gabinete@brochier.rs.gov.br
Endereço: RUA GUILHERME HARTMANN 260 PREFEITURA MUNICIPAL	Telefone: 5136971212
Cidade: BROCHIER	Bairro: CENTRO
	CPF/CNPJ: 91693309000160
	CEP: 95790000 UF: RS

Identificação da Obra/Serviço

Proprietário: PREFEITURA MUNICIPAL - BROCHIER/RS	
Endereço da Obra/Serviço: Rua PEDRO KOLLING Praça Municipal	CPF/CNPJ: 91693309000160
Cidade: BROCHIER	Bairro: CENTRO
Finalidade: PÚBLICO	Vlr Contrato(R\$): 2.340,00
Data Início: 01/02/2025	Prev.Fim: 01/02/2026
	Honorários(R\$):
	Ent.Classe:

Atividade Técnica	Descrição da Obra/Serviço	Quantidade	Unid.
Assessoria	VINCULADO AO CONTRATO 03/2025		
Projeto	Edificações - Arquitetônico	329,76	M²
Projeto	REVITALIZAÇÃO E CERCAMENTO - PRAÇA MUNICIPAL	329,76	M²
Projeto	Acessibilidade	329,76	M²
Fiscalização	REVITALIZAÇÃO E CERCAMENTO - PRAÇA MUNICIPAL	329,76	M²
Memorial	MEMORIAL DESCRITIVO	329,76	M²
Memorial	MEMORIAL DE CÁLCULO	329,76	M²
Orçamento	PLANILHAS ORÇAMENTARIAS - SINTÉTICO (VALOR MATERIAL E M.O.)	329,76	M²
Orçamento	PLANILHA - COMPOSIÇÃO ANALÍTICA COM PREÇO UNITÁRIO	329,76	M²
Orçamento	DECLARAÇÃO DE COMPOSIÇÃO - BDI	329,76	M²

ART registrada (paga) no CREA-RS em 27/05/2025

Local e Data	Declaro serem verdadeiras as informações acima ARTHUR GUILHERME FRITSCHER GRIESANG Profissional	De acordo PREFEITURA MUNICIPAL - BROCHIER/RS Contratante
--------------	-----------------------------------------------------------------------------------------------------------	--------------------------------------------------------------------

A AUTENTICIDADE DESTA ART PODE SER CONFIRMADA NO SITE DO CREA-RS, LINK SOCIEDADE - ART CONSULTA.





VERIFICAÇÃO DAS ASSINATURAS



Código para verificação: 5CBD-4B7D-D03D-FCF8

Este documento foi assinado digitalmente pelos seguintes signatários nas datas indicadas:

- ✓ ARTHUR GUILHERME FRITSCHER GRIESANG (CPF 012.XXX.XXX-46) em 28/05/2025 08:56:34
GMT-03:00
Papel: Parte
Emitido por: Sub-Autoridade Certificadora 1Doc (Assinatura 1Doc)

- ✓ JOSE HENRIQUE DAPPER (CPF 530.XXX.XXX-53) em 28/05/2025 10:56:38 GMT-03:00
Papel: Parte
Emitido por: AC REDE IDEIA RFB << AC Secretaria da Receita Federal do Brasil v4 << Autoridade Certificadora Raiz Brasileira v5
(Assinatura ICP-Brasil)

Para verificar a validade das assinaturas, acesse a Central de Verificação por meio do link:

<https://brochier.1doc.com.br/verificacao/5CBD-4B7D-D03D-FCF8>