



**ESTADO DO RIO GRANDE DO SUL  
PREFEITURA MUNICIPAL DE MINAS DO LEÃO  
SECRETARIA DE ADMINISTRAÇÃO**

**EDITAL DE CONCORRÊNCIA ELETRÔNICA Nº 017/2026**

Município de Minas do Leão - RS

Secretaria Municipal de Obras e Serviços Públicos

**Concorrência Eletrônica nº 048/2026**

Tipo de julgamento: Menor preço global

Modo de disputa: Aberto

Orçamento sigiloso: Não

**Edital de concorrência eletrônica para a contratação de empresa especializada em serviços de engenharia para pavimentação asfáltica da Rua Miguel Wisniewski, Bairro Coréia – Perímetro Urbano, através da Secretaria Municipal de Obras e Serviços Públicos.**

**A PREFEITA MUNICIPAL DE MINAS DO LEÃO**, no uso de suas atribuições, torna público, para conhecimento dos interessados, a realização de licitação na modalidade concorrência, na forma eletrônica, do tipo menor preço global, objetivando a contratação de empresa especializada em serviços de engenharia para pavimentação asfáltica da Rua Miguel Wisniewski, Bairro Coréia – Perímetro Urbano, através da Secretaria Municipal de Obras e Serviços Públicos, conforme descrito nesse edital e seus anexos, e nos termos da Lei Federal nº 14.133 de 1º de abril de 2021.

A sessão virtual da concorrência eletrônica será realizada no seguinte endereço: [www.portaldecompraspublicas.com.br](http://www.portaldecompraspublicas.com.br), **no dia 02 de junho de 2026, às 9h**, podendo as propostas e os documentos serem enviados até às 8h59min, sendo que todas as referências de tempo observam o horário de Brasília.

**1. DO OBJETO:**

Constitui objeto da presente licitação a contratação de empresa especializada em serviços de engenharia para pavimentação asfáltica da Rua Miguel Wisniewski, Bairro Coréia – Perímetro Urbano, através da Secretaria Municipal de Obras e Serviços Públicos, a serem executados em regime de empreitada por preço global, conforme especificações técnicas detalhadas no Memorial Descritivo (Anexo I), Planilha Orçamentária (Anexo II), Cronograma Físico-Financeiro



**ESTADO DO RIO GRANDE DO SUL  
PREFEITURA MUNICIPAL DE MINAS DO LEÃO  
SECRETARIA DE ADMINISTRAÇÃO**

(Anexo III), BDI (Anexo IV), Encargos Sociais (Anexo V), Projeto Completo (Anexo VI), ART (Anexo VII), Minuta de Contrato (Anexo VIII), e demais documentos anexos ao presente edital.

## **2. CREDENCIAMENTO E PARTICIPAÇÃO DO CERTAME**

**2.1.** Para participar do certame, o licitante deve providenciar o seu credenciamento, com atribuição de chave e senha, diretamente junto ao provedor do sistema, onde deverá informar-se a respeito do seu funcionamento, regulamento e instruções para a sua correta utilização.

**2.2.** As instruções para o credenciamento podem ser acessadas no seguinte sítio eletrônico: [www.portaldecompraspublicas.com.br](http://www.portaldecompraspublicas.com.br).

**2.3.** É de responsabilidade do licitante, além de credenciar-se previamente no sistema eletrônico utilizado no certame e de cumprir as regras do presente edital:

**2.3.1.** Responsabilizar-se formalmente pelas transações efetuadas em seu nome, assumir como firmes e verdadeiras suas propostas e seus lances, inclusive os atos praticados diretamente ou por seu representante, excluída a responsabilidade do provedor do sistema ou do órgão ou entidade promotora da licitação por eventuais danos decorrentes de uso indevido da senha, ainda que por terceiros;

**2.3.2.** Acompanhar as operações no sistema eletrônico durante o processo licitatório e responsabilizar-se pelo ônus decorrente da perda de negócios diante da inobservância de mensagens emitidas pelo sistema ou de sua desconexão;

**2.3.3.** Comunicar imediatamente ao provedor do sistema qualquer acontecimento que possa comprometer o sigilo ou a inviabilidade do uso da senha, para imediato bloqueio de acesso;

**2.3.4.** Utilizar a chave de identificação e a senha de acesso para participar da concorrência na forma eletrônica; e

**2.3.5.** Solicitar o cancelamento da chave de identificação ou da senha de acesso por interesse próprio.

## **3. ENVIO DAS PROPOSTAS**

**3.1.** As propostas e os documentos de habilitação deverão ser enviados exclusivamente por meio do sistema eletrônico, até a data e horário estabelecidos no preâmbulo deste edital, observando os itens 4 e 5 deste Edital, e poderão ser retirados ou substituídos até a abertura da sessão pública.

**3.2.** O licitante deverá declarar, em campo próprio do sistema, sendo que a falsidade da declaração sujeitará o licitante às sanções legais:

**3.2.1.** O cumprimento dos requisitos para a habilitação e a conformidade de sua proposta com as exigências do edital, respondendo o declarante pela veracidade das suas informações, na forma da lei;



**ESTADO DO RIO GRANDE DO SUL  
PREFEITURA MUNICIPAL DE MINAS DO LEÃO  
SECRETARIA DE ADMINISTRAÇÃO**

**3.2.2.** Que cumpre as exigências de reserva de cargos para pessoa com deficiência e para reabilitado da Previdência Social, previstas em lei e em outras normas específicas.

**3.2.3.** O cumprimento dos requisitos legais para a qualificação como microempresa ou empresa de pequeno porte, microempreendedor individual, produtor rural pessoa física, agricultor familiar ou sociedade cooperativa de consumo, **se for o caso**, estando apto a usufruir do tratamento favorecido estabelecido nos arts. 42 ao 49 da Lei Complementar nº 123 de 14 de dezembro de 2006.

**3.2.4.** Que, em se tratando de microempresa ou empresa de pequeno porte, ainda não tenha celebrado, no ano-calendário de realização do presente processo licitatório, contratos com a Administração Pública cujos valores somados extrapolem a receita bruta máxima admitida para fins de enquadramento como empresa de pequeno porte.

**3.2.5.** Que suas propostas econômicas compreendem a integralidade dos custos para atendimento dos direitos trabalhistas assegurados na Constituição Federal, nas leis trabalhistas, nas normas infralegais, nas convenções coletivas de trabalho e nos termos de ajustamento de conduta vigentes na data de entrega das propostas.

**3.3.** Outros eventuais documentos complementares à proposta e à habilitação, que venham a ser solicitados pelo agente de contratação, deverão ser encaminhados no prazo máximo de **2** dias.

#### **4. PROPOSTA**

**4.1.** O prazo de validade da proposta será de **60** dias, a contar da data de abertura da sessão eletrônica da concorrência, estabelecida no preâmbulo desse edital.

**4.2.** Os licitantes deverão registrar suas propostas no sistema eletrônico, observando as diretrizes da planilha de quantitativos e custos unitários, bem como com detalhamento das Bonificações e Despesas Indiretas (BDI) e dos Encargos Sociais (ES), com os respectivos valores.

**4.3.** Qualquer elemento que possa identificar o licitante importará na desclassificação da proposta, razão pela qual os licitantes não poderão encaminhar documentos com timbre ou logomarca da empresa, assinatura ou carimbo de sócios ou outra informação que possa levar a sua identificação, até que se encerre a etapa de lances.

#### **5. DOCUMENTOS DE HABILITAÇÃO**

Para fins de habilitação nesta concorrência, a licitante vencedora deverá enviar os seguintes documentos, em até 2 (duas) horas, quando solicitado pelo agente de contratação:

##### **5.1. HABILITAÇÃO JURÍDICA**

**a)** cópia do registro comercial, no caso de empresa individual;



**ESTADO DO RIO GRANDE DO SUL  
PREFEITURA MUNICIPAL DE MINAS DO LEÃO  
SECRETARIA DE ADMINISTRAÇÃO**

- b)** cópia do ato constitutivo, estatuto ou contrato social em vigor, devidamente registrado, em se tratando de sociedades comerciais, e, no caso de sociedade por ações, acompanhado de documentos de eleição de seus administradores;
- c)** prova de inscrição no Cadastro Nacional de Pessoa Jurídica (CNPJ/MF);
- d)** cópia do decreto de autorização, em se tratando de empresa ou sociedade estrangeira em funcionamento no País, e ato de registro ou autorização para funcionamento expedido pelo órgão competente, quando a atividade assim o exigir.

**5.2. HABILITAÇÃO FISCAL, SOCIAL E TRABALHISTA**

- a)** comprovante de inscrição no Cadastro de Pessoas Físicas (CPF) ou no Cadastro Nacional da Pessoa Jurídica (CNPJ);
- b)** comprovante de inscrição no cadastro de contribuintes estadual e/ou municipal, se houver, relativo ao domicílio ou sede do licitante, pertinente ao seu ramo de atividade e compatível com o objeto contratual;
- c)** prova de regularidade perante a Fazenda federal, estadual e/ou municipal do domicílio ou sede do licitante;
- d)** prova de regularidade relativa à Seguridade Social e ao FGTS, que demonstre cumprimento dos encargos sociais instituídos por lei;
- e)** prova de regularidade perante a Justiça do Trabalho;
- f)** declaração de cumprimento do disposto no inciso XXXIII do art. 7º da Constituição Federal. conforme o modelo do Decreto Federal nº 4.358/2002.

**5.3. HABILITAÇÃO ECONÔMICO-FINANCEIRA:**

- a)** balanço patrimonial, demonstração de resultado de exercício e demais demonstrações contábeis dos 2 (dois) últimos exercícios sociais;
- b)** certidão negativa de falência expedida pelo distribuidor da sede da pessoa jurídica, **em prazo não superior a 30 dias** da data designada para a apresentação do documento, se outro prazo de validade não constar no documento;
- c)** para comprovação da boa situação financeira da empresa, serão apurados os índices de Liquidez Geral (LG), índice de Solvência Geral (SG) e índice de Liquidez Corrente (LC) devem ser iguais ou maiores que 1,0. O índice de endividamento (IE) deve ser igual ou menor que 0,80.

LIQUIDEZ GERAL (LG):  $\frac{AC + ARLP}{PC + PNC}$

PC + PNC

INDICE DE SOLVENCIA GERAL (SG):  $\frac{AT}{PC + PNC}$

PC + PNC

LIQUIDEZ CORRENTE (LC):  $\frac{AC}{PC + PNC}$



**ESTADO DO RIO GRANDE DO SUL  
PREFEITURA MUNICIPAL DE MINAS DO LEÃO  
SECRETARIA DE ADMINISTRAÇÃO**

PC

INDICE ENDIVIDAMENTO (IE):  $\frac{PC + PNC}{AT}$

AT

Onde: AC = Ativo Circulante; AD = Ativo Disponível; ARLP = Ativo Realizável a Longo Prazo; AP = Ativo Imobilizado; AT = Ativo Total; PC = Passivo Circulante; PNC = Passivo Não Circulante; PL = Patrimônio Líquido.

d) Não serão consideradas em “boa situação financeira” para fins de habilitação financeira as empresas que não alcançarem os índices acima referidos.

e) Os cálculos desses indicadores deverão ser apresentados em documento devidamente assinado pelo contador.

**5.3.1.** É vedada a substituição do balanço por balancete ou balanço provisório.

**5.3.2.** Os licitantes que utilizam a escrituração contábil digital - ECD e que aguardam a autenticação do balanço patrimonial pela Junta Comercial poderão apresentar, em substituição ao registro, o protocolo de envio, no Sistema Público de Escrituração Digital - SPED, do balanço à Receita Federal do Brasil.

**5.3.3.** As empresas criadas no exercício financeiro da licitação deverão atender a todas as exigências da habilitação e ficarão autorizadas a substituir os demonstrativos contábeis pelo balanço de abertura.

**5.3.4.** Para as empresas cadastradas no Município, a documentação poderá ser substituída pelo seu Certificado de Registro de Fornecedor, desde que seu objetivo social comporte o objeto licitado e o registro cadastral esteja no prazo de validade.

**5.3.4.1.** A substituição referida no item 5.3.4. somente terá eficácia em relação aos documentos que tenham sido efetivamente apresentados para o cadastro e desde que estejam atualizados na data da sessão, constante no preâmbulo.

**5.3.4.** Caso algum dos documentos obrigatórios, exigidos para cadastro, esteja com o prazo de validade expirado, o licitante deverá regularizá-lo no órgão emitente do cadastro ou anexá-lo, como complemento ao certificado apresentado, sob pena de inabilitação.

#### **5.4. QUALIFICAÇÃO TÉCNICO-PROFISSIONAL E TÉCNICO-OPERACIONAL**

**5.4.1.** A documentação relativa à qualificação técnico-profissional e técnico-operacional será restrita a:

**a)** Certidão de Registro de Pessoa Jurídica junto ao CREA ou CAU;

**b)** Certidão de Registro do responsável Técnico da Empresa junto ao CREA ou CAU detentor de atestado de responsabilidade técnica por execução de obra de características semelhantes a que está sendo licitada. O vínculo entre a empresa licitante e o seu responsável técnico (detentor



**ESTADO DO RIO GRANDE DO SUL  
PREFEITURA MUNICIPAL DE MINAS DO LEÃO  
SECRETARIA DE ADMINISTRAÇÃO**

do Atestado de Capacidade Técnica) será corroborado da seguinte forma: Em se tratando de sócio da empresa, por intermédio da apresentação do contrato social e no caso de empregado, mediante cópia da Carteira de Trabalho e Previdência Social (CTPS) e/ou contrato de trabalho formal.

**b.1)** A prova de que o profissional é detentor de responsabilidade técnica será feita mediante apresentação de atestado, devidamente registrado na entidade profissional competente (CREA), fornecido por pessoa jurídica de direito público ou privado, acompanhado da respectiva CAT – Certidão de Acervo Técnico, fornecido pelo CREA, contendo as seguintes informações: nome da CONTRATADA e do CONTRATANTE; identificação do tipo ou natureza da obra; localização da obra; período de execução e descrição dos serviços executados;

**b.2)** Capacitação técnico-operacional: comprovação de que a empresa possui, na data prevista para entrega da proposta, atestado(s) de capacidade técnica, contendo as seguintes informações: nome do contratado e contratante, identificação do tipo ou natureza da obra, localização da obra, período de execução e descrição dos serviços executados e suas quantidades; através de atestados e/ou certidões de capacidade técnica por execução de serviços compatíveis com o objeto da licitação, considerando os quantitativos mínimos a serem comprovados; O(s) atestado(s) deverão comprovar a execução de serviços similares de complexidade tecnológica e operacional equivalente ou superior a 50% das parcelas de maior relevância técnica ou valor significativo;

As parcelas de maior relevância, as quais deverão ter suas execuções comprovadas (mediante Atestado de Capacidade Técnica em nome do Responsável Técnico), são as seguintes:

-Fornecimento e assentamento de meio-fio de concreto – 2164,000 metros;

-Execução de sub base com macadame – 1060,16m<sup>3</sup>;

-Execução camada de base de brita graduada – 806,04m<sup>3</sup>;

-Execução de pavimentação com CBUQ (concreto betuminoso usinado a quente) – 248,84m<sup>3</sup>.

**d)** Equipamentos: Declaração formal, sob as penalidades cabíveis, da relação e da disponibilidade de equipamentos mínimos necessários para execução desta licitação, a saber:

**d.1)** Equipamento de Terraplenagem: 1 Motoniveladora; 1 Retroescavadeira; 1 Rolo Pé de carneiro; 1 Rolo Liso; 1 Caminhão Pipa; 2 Caminhões basculante (caçamba);

**d.2)** Equipamento de Asfalto: Vibro Acabadora; Rolo Compactador de Pneus; Rolo Tandem Liso; Caminhão Espargidor; Placa Vibratória;



**ESTADO DO RIO GRANDE DO SUL  
PREFEITURA MUNICIPAL DE MINAS DO LEÃO  
SECRETARIA DE ADMINISTRAÇÃO**

e) Atestado de visita técnica ao local das obras, emitido por Engenheiro ou Arquiteto da Prefeitura Municipal ou declaração formal de conhecimento das condições locais pelo responsável técnico.

f) Usina de Asfalto: Junto à relação de equipamentos deverão ser relacionadas instalações de britagem e usina de asfalto a quente, todos com Licença de Operação da FEPAM em vigor ou através de comprovação de Renovação de Licença de Operação, desde que protocolado 120 dias antes do vencimento, conforme Resolução CONAMA 237/1997.

f1) No caso em que qualquer das instalações de britagem e usina de asfalto não for de propriedade do licitante, deverá ser apresentada declaração de disponibilidade do proprietário para atendimento do objeto licitado, cumpridas as determinações deste subitem;

f2) Declaração de que a usina está a uma distância em relação à obra que permita que a massa asfáltica seja transportada com a manutenção dos limites de temperatura estabelecidos pela norma do DAER;

f3) Deverá ser apresentado pela empresa participante o projeto completo de engenharia do CBUQ a ser controlado pela fiscalização de acordo com as especificações de serviços do DAER;

f4) Informar as densidades solta, compactada e o teor de CPA no CBUQ.

## **5.5 DA PARTICIPAÇÃO DE MICROEMPRESAS E EMPRESAS DE PEQUENO PORTE**

5.5.1. Aplicam-se ao presente processo licitatório as disposições constantes nos artigos 42 a 49 da Lei Complementar nº 123, de 14 de dezembro de 2006.

## **5.6. DO CADASTRAMENTO PRÉVIO**

5.6.1. Para as empresas cadastradas no Município, a documentação poderá ser substituída pelo seu Certificado de Registro de Fornecedor, desde que seu objetivo social comporte o objeto licitado e o registro cadastral esteja no prazo de validade.

5.6.2. A substituição referida no item 5.6.1. somente terá eficácia em relação aos documentos que tenham sido efetivamente apresentados para o cadastro e desde que estejam atualizados na data da sessão, constante no preâmbulo.

5.6.3. Caso algum dos documentos obrigatórios, exigidos para cadastro, esteja com o prazo de validade expirado, o licitante deverá regularizá-lo no órgão emitente do cadastro ou anexá-lo, como complemento ao certificado apresentado, sob pena de inabilitação.

## **5.7. SUBSTITUIÇÃO OU APRESENTAÇÃO DE NOVOS DOCUMENTOS**

5.7.1. Após a entrega dos documentos para habilitação, não será permitida a substituição ou a apresentação de novos documentos, salvo em sede de diligência, para:

a) Complementação de informações acerca dos documentos já apresentados pelos licitantes e desde que necessária para apurar fatos existentes à época da abertura do certame;



**ESTADO DO RIO GRANDE DO SUL  
PREFEITURA MUNICIPAL DE MINAS DO LEÃO  
SECRETARIA DE ADMINISTRAÇÃO**

**b)** atualização de documentos cuja validade tenha expirado após a data de recebimento das propostas.

**5.7.2.** Na análise dos documentos de habilitação, o agente de contratação poderá sanar erros ou falhas que não alterem a substância dos documentos e sua validade jurídica, mediante despacho fundamentado registrado e acessível a todos, atribuindo-lhes eficácia para fins de habilitação e classificação.

## **6. GARANTIA DE PROPOSTA**

**6.1.** Será exigida, no momento da apresentação da proposta, a comprovação do recolhimento do valor equivalente a 1% (um por cento) do valor total estimado da obra, a título de garantia de proposta, o que correspondente a R\$ 21.761,28 (vinte e um mil, setecentos e sessenta e um reais e vinte e oito centavos).

**6.1.1.** A garantia de proposta poderá ser prestada nas seguintes modalidades:

**a)** caução em dinheiro ou em títulos da dívida pública emitidos sob a forma escritural, mediante registro em sistema centralizado de liquidação e de custódia autorizado pelo Banco Central do Brasil, e avaliados por seus valores econômicos, conforme definido pelo Ministério da Economia;

**b)** seguro-garantia;

**c)** fiança bancária emitida por banco ou instituição financeira devidamente autorizada a operar no País pelo Banco Central do Brasil.

**6.1.2.** A garantia de proposta será devolvida aos licitantes no prazo de 10 (dez) dias úteis, contado da assinatura do contrato ou da data em que for declarada fracassada a licitação.

**6.1.3.** Implicará execução do valor integral da garantia de proposta a recusa em assinar o contrato ou a não apresentação dos documentos para a contratação.

## **7. VEDAÇÕES**

**7.1.** Não poderão disputar licitação ou participar da execução do contrato, direta ou indiretamente:

**a)** pessoa física ou jurídica que se encontre, ao tempo da licitação, impossibilitada de participar da licitação em decorrência de sanção que lhe foi imposta;

**b)** aquele que mantenha vínculo de natureza técnica, comercial, econômica, financeira, trabalhista ou civil com dirigente do órgão ou entidade contratante ou com agente público que desempenhe função na licitação ou atue na fiscalização ou na gestão do contrato, ou que deles seja cônjuge, companheiro ou parente em linha reta, colateral ou por afinidade, até o terceiro grau, devendo essa proibição constar expressamente do edital de licitação;

**c)** empresas controladoras, controladas ou coligadas, nos termos da Lei nº 6.404, de 15 de dezembro de 1976, concorrendo entre si;



**ESTADO DO RIO GRANDE DO SUL  
PREFEITURA MUNICIPAL DE MINAS DO LEÃO  
SECRETARIA DE ADMINISTRAÇÃO**

**d)** pessoa física ou jurídica que, nos 5 (cinco) anos anteriores à divulgação do edital, tenha sido condenada judicialmente, com trânsito em julgado, por exploração de trabalho infantil, por submissão de trabalhadores a condições análogas às de escravo ou por contratação de adolescentes nos casos vedados pela legislação trabalhista;

**e)** agente público do órgão licitante, devendo ser observadas as situações que possam configurar conflito de interesses no exercício ou após o exercício do cargo ou emprego, nos termos da legislação que disciplina a matéria.

**7.2.** O impedimento de que trata a alínea “a” do item 7.1, supra, será também aplicado ao licitante que atue em substituição a outra pessoa, física ou jurídica, com o intuito de burlar a efetividade da sanção a ela aplicada, inclusive a sua controladora, controlada ou coligada, desde que devidamente comprovado o ilícito ou a utilização fraudulenta da personalidade jurídica do licitante.

**7.3.** Durante a vigência do contrato, é vedado ao contratado contratar cônjuge, companheiro ou parente em linha reta, colateral ou por afinidade, até o terceiro grau, de dirigente do órgão contratante ou de agente público que desempenhe função na licitação ou atue na fiscalização ou na gestão do contrato.

## **8. ABERTURA DA SESSÃO PÚBLICA**

**8.1.** No dia e hora indicados no preâmbulo, o agente de contratação abrirá a sessão pública, mediante a utilização de sua chave e senha.

**8.2.** O licitante poderá participar da sessão pública na internet, mediante a utilização de sua chave de acesso e senha, e deverá acompanhar o andamento do certame e as operações realizadas no sistema eletrônico durante toda a sessão pública da concorrência, ficando responsável pela perda de negócios diante da inobservância de mensagens emitidas pelo sistema ou de sua desconexão, conforme item 2.3.2 deste Edital.

**8.3.** A comunicação entre o agente de contratação e os licitantes ocorrerá mediante troca de mensagens em campo próprio do sistema eletrônico.

**8.4.** Iniciada a sessão, as propostas de preços contendo a descrição do objeto e do valor estarão disponíveis na internet.

## **9. CLASSIFICAÇÃO INICIAL DAS PROPOSTAS E FORMULAÇÃO DE LANCES**

**9.1.** O agente de contratação verificará as propostas apresentadas e desclassificará fundamentadamente aquelas que não estejam em conformidade com os requisitos estabelecidos no edital.

**9.2.** Serão desclassificadas as propostas que:

**a)** contiverem vícios insanáveis;

**b)** não obedecerem às especificações técnicas pormenorizadas no edital;



**ESTADO DO RIO GRANDE DO SUL**  
**PREFEITURA MUNICIPAL DE MINAS DO LEÃO**  
**SECRETARIA DE ADMINISTRAÇÃO**

**c)** apresentarem preços inexequíveis ou permanecerem acima do orçamento estimado para a contratação;

**d)** não tiverem sua exequibilidade demonstrada, quando exigido pela Administração;

**e)** apresentarem desconformidade com quaisquer outras exigências do edital, desde que insanável.

**9.3.** A verificação da conformidade das propostas poderá ser feita exclusivamente em relação à proposta mais bem classificada.

**9.4.** Serão consideradas inexequíveis as propostas cujos valores forem inferiores a 75% (setenta e cinco por cento) do valor orçado pela Administração.

**9.4.1.** Na hipótese prevista no item 9.4 do presente edital, a Administração poderá oportunizar ao licitante que comprove a exequibilidade da sua proposta, e, não havendo comprovação suficiente neste sentido, desclassificá-lo em razão da inexequibilidade apurada.

**9.5.** Quaisquer inserções na proposta que visem modificar, extinguir ou criar direitos, sem previsão no edital, serão tidas como inexistentes, aproveitando-se a proposta no que não for conflitante com o instrumento convocatório.

**9.6.** As propostas classificadas serão ordenadas pelo sistema e o agente de contratação dará início à fase competitiva, oportunidade em que os licitantes poderão encaminhar lances exclusivamente por meio do sistema eletrônico.

**9.7.** Os licitantes poderão oferecer lances sucessivos e serão informados, em tempo real, do valor do menor lance registrado, vedada a identificação do seu autor, observando o horário fixado para duração da etapa competitiva, e as seguintes regras:

**9.7.1.** O licitante será imediatamente informado do recebimento do lance e do valor consignado no registro.

**9.7.2.** O licitante somente poderá oferecer valor inferior ao último lance por ele ofertado e registrado pelo sistema.

**9.7.3.** Não serão aceitos dois ou mais lances iguais e prevalecerá aquele que for recebido e registrado primeiro.

**9.7.4.** O intervalo mínimo de diferença de valores entre os lances será de R\$ 100,00 (cem reais), que incidirá tanto em relação aos lances intermediários, quanto em relação do lance que cobrir a melhor oferta.

**9.7.5.** Serão considerados intermediários os lances iguais ou superiores ao menor já ofertado.

**9.7.6.** Após a definição da melhor proposta, se a diferença em relação à proposta classificada em segundo lugar for de pelo menos 5% (cinco por cento), a Administração poderá admitir o reinício da disputa aberta, para a definição das demais colocações.

**9.8.** A Administração poderá realizar diligências para aferir a exequibilidade das propostas ou exigir dos licitantes que ela seja demonstrada.



**ESTADO DO RIO GRANDE DO SUL  
PREFEITURA MUNICIPAL DE MINAS DO LEÃO  
SECRETARIA DE ADMINISTRAÇÃO**

**9.9.** Após o julgamento, o licitante vencedor deverá reelaborar e apresentar à Administração, por meio eletrônico, as planilhas com indicação dos quantitativos e dos custos unitários, bem como com detalhamento das Bonificações e Despesas Indiretas (BDI) e dos Encargos Sociais (ES), com os respectivos valores adequados ao valor final da proposta vencedora.

## **10. MODO DE DISPUTA**

**10.1.** Será adotado o modo de disputa aberto, em que os licitantes apresentarão lances públicos e sucessivos, observando as regras constantes no item 9.

**10.2.** A etapa competitiva, de envio de lances na sessão pública, durará 10 (dez) minutos e, após isso, será prorrogada automaticamente pelo sistema quando houver lance ofertado nos últimos 2 (dois) minutos do período de duração da sessão pública.

**10.3.** A prorrogação automática da etapa de envio de lances será de dois minutos e ocorrerá sucessivamente sempre que houver lances enviados nesse período de prorrogação, inclusive quando se tratar de lances intermediários.

**10.4.** Na hipótese de não haver novos lances, a sessão pública será encerrada automaticamente.

**10.5.** Encerrada a sessão pública sem prorrogação automática pelo sistema, o agente de contratação poderá, assessorado pela equipe de apoio, admitir o reinício da etapa de envio de lances, em prol da consecução do melhor preço, mediante justificativa.

**10.6.** Na hipótese de o sistema eletrônico desconectar para o agente de contratação no decorrer da etapa de envio de lances da sessão pública e permanecer acessível aos licitantes, os lances continuarão sendo recebidos, sem prejuízo dos atos realizados.

**10.7.** Quando a desconexão do sistema eletrônico para o agente de contratação persistir por tempo superior a 10 (dez) minutos, a sessão pública será suspensa e reiniciada somente decorridas 24 (vinte e quatro) horas após a comunicação do fato aos participantes, no sítio eletrônico [www.portaldecompraspublicas.com.br](http://www.portaldecompraspublicas.com.br).

## **11. CRITÉRIOS DE DESEMPATE**

**11.1.** Encerrada etapa de envio de lances, será apurada a ocorrência de empate, nos termos dos arts. 44 e 45 da Lei Complementar nº 123/2006, sendo assegurada, como critério do desempate, preferência de contratação para as beneficiárias que tiverem apresentado as declarações de que tratam os itens 3.2.3 e 3.2.4 deste Edital;

**11.1.2.** Entende-se como empate, para fins da Lei Complementar nº 123/2006, aquelas situações em que as propostas apresentadas pelas beneficiárias sejam iguais ou superiores em até 10% (dez por cento) à proposta de menor valor.

**11.1.3.** Ocorrendo o empate, na forma do subitem anterior, proceder-se-á da seguinte forma:



**ESTADO DO RIO GRANDE DO SUL**  
**PREFEITURA MUNICIPAL DE MINAS DO LEÃO**  
**SECRETARIA DE ADMINISTRAÇÃO**

**a)** A beneficiária detentora da proposta de menor valor será convocada via sistema para apresentar, no prazo de 5 (cinco) minutos, nova proposta, inferior àquela considerada, até então, de menor preço, situação em que será declarada vencedora do certame.

**b)** Se a beneficiária, convocada na forma da alínea anterior, não apresentar nova proposta, inferior à de menor preço, será facultada, pela ordem de classificação, às demais microempresas, empresas de pequeno porte ou cooperativas remanescentes, que se enquadrarem na hipótese do item 11.1. deste edital, a apresentação de nova proposta, no prazo previsto na alínea a deste item.

**11.1.4.** O disposto no item 11.1.2. não se aplica às hipóteses em que a proposta de menor valor inicial tiver sido apresentado por beneficiária da Lei Complementar nº 123/2006.

**11.2.** Se não houver licitante que atenda ao item 11.1 e seus subitens, serão utilizados os seguintes critérios de desempate, nesta ordem:

**a)** disputa final, hipótese em que os licitantes empatados poderão apresentar nova proposta em ato contínuo à classificação;

**b)** avaliação do desempenho contratual prévio dos licitantes, para a qual serão ser utilizados registros cadastrais para efeito de atesto de cumprimento de obrigações decorrentes de outras contratações;

**c)** desenvolvimento pelo licitante de programa de integridade, conforme orientações dos órgãos de controle.

**11.3.** Em igualdade de condições, se não houver desempate, será assegurada preferência, sucessivamente, aos bens e serviços produzidos ou prestados por:

**a)** empresas estabelecidas no território do Estado do Rio Grande do Sul;

**b)** empresas brasileiras;

**c)** empresas que invistam em pesquisa e no desenvolvimento de tecnologia no País;

**e)** empresas que comprovem a prática de mitigação, nos termos da Lei nº 12.187, de 29 de dezembro de 2009.

## **12. NEGOCIAÇÃO E JULGAMENTO**

**12.1.** Encerrada a etapa de envio de lances da sessão pública, inclusive com a realização do desempate, se for o caso, o agente de contratação deverá encaminhar, pelo sistema eletrônico, contraproposta ao licitante que tenha apresentado o melhor preço, para que seja obtida melhor proposta.

**12.2.** A resposta à contraproposta e o envio de documentos complementares, necessários ao julgamento da aceitabilidade da proposta, inclusive a sua adequação ao último lance ofertado, que sejam solicitados pelo agente de contratação, deverão ser encaminhados no prazo fixado no item 3.3 deste Edital.



**ESTADO DO RIO GRANDE DO SUL  
PREFEITURA MUNICIPAL DE MINAS DO LEÃO  
SECRETARIA DE ADMINISTRAÇÃO**

**12.3.** Encerrada a etapa de negociação, será examinada a proposta classificada em primeiro lugar quanto à adequação ao objeto e à compatibilidade do preço em relação valor de referência da Administração.

**12.4.** Não serão consideradas, para julgamento das propostas, vantagens não previstas no edital.

### **13. VERIFICAÇÃO DA HABILITAÇÃO**

**13.1.** Os documentos de habilitação, de que tratam os itens 5.1., 5.2. e 5.3., enviados nos termos do item 3.1, todos deste edital, serão examinados pelo agente de contratação, que verificará a autenticidade das certidões junto aos sítios eletrônicos oficiais de órgãos e entidades emissores.

**13.2.** As certidões apresentadas na habilitação, que tenham sido expedidas em meio eletrônico, serão tidas como originais após terem a autenticidade de seus dados e certificação digital conferidos pela Administração, dispensando nova apresentação, exceto se vencido o prazo de validade.

**13.3.** A prova de autenticidade de cópia de documento público ou particular poderá ser feita perante agente da Administração, mediante apresentação de original ou de declaração de autenticidade por advogado, sob sua responsabilidade pessoal.

**13.4.** A beneficiária da Lei Complementar nº 123/2006, que tenha apresentado a declaração exigida no item 3.2.3 e 3.2.4 deste Edital e que possua alguma restrição na comprovação de regularidade fiscal e/ou trabalhista, terá sua habilitação condicionada ao envio de nova documentação, que comprove a sua regularidade, em 5 (cinco) dias úteis, prazo que poderá ser prorrogado uma única vez, por igual período, a critério da Administração, desde que seja requerido pelo interessado, de forma motivada e durante o transcurso do respectivo prazo.

**13.5.** Na hipótese de a proposta vencedora não for aceitável ou o licitante não atender às exigências para habilitação, o agente de contratação examinará a proposta subsequente e assim sucessivamente, na ordem de classificação, até a apuração de uma proposta que atenda ao edital.

**13.6.** Constatado o atendimento às exigências estabelecidas no Edital, o licitante será declarado vencedor, oportunizando-se a manifestação da intenção de recurso.

### **14. DO RECURSO**

**14.1.** Caberá recurso, no prazo de 3 (três) dias úteis, contado da data de intimação ou de lavratura da ata, em face de:

- a)** ato que defira ou indefira pedido de pré-qualificação de interessado ou de inscrição em registro cadastral, sua alteração ou cancelamento;
- b)** julgamento das propostas;
- c)** ato de habilitação ou inabilitação de licitante;



**ESTADO DO RIO GRANDE DO SUL  
PREFEITURA MUNICIPAL DE MINAS DO LEÃO  
SECRETARIA DE ADMINISTRAÇÃO**

**d)** anulação ou revogação da licitação.

**14.2.** O prazo para apresentação de contrarrazões será o mesmo do recurso e terá início na data de intimação pessoal ou de divulgação da interposição do recurso.

**14.3.** Quanto ao recurso apresentado em virtude do disposto nas alíneas “b” e “c” do item 14.1 do presente Edital, serão observadas as seguintes disposições:

**a)** a intenção de recorrer deverá ser manifestada imediatamente, sob pena de preclusão, e o prazo para apresentação das razões recursais será iniciado na data de intimação ou de lavratura da ata de habilitação ou inabilitação;

**b)** a apreciação dar-se-á em fase única.

**14.4.** O recurso será dirigido à autoridade que tiver editado o ato ou proferido a decisão recorrida, que, se não reconsiderar o ato ou a decisão no prazo de 3 (três) dias úteis, encaminhará o recurso com a sua motivação à autoridade superior, a qual deverá proferir sua decisão no prazo máximo de 10 (dez) dias úteis, contado do recebimento dos autos.

**14.5.** O acolhimento do recurso implicará invalidação apenas de ato insuscetível de aproveitamento.

**14.6.** O recurso interposto dará efeito suspensivo ao ato ou à decisão recorrida, até que sobrevenha decisão final da autoridade competente.

## **15. ENCERRAMENTO DA LICITAÇÃO**

**15.1.** Encerradas as fases de julgamento e habilitação, e exauridos os recursos administrativos, o processo licitatório será encaminhado à autoridade superior, que poderá:

**a)** determinar o retorno dos autos para saneamento de irregularidades;

**b)** revogar a licitação por motivo de conveniência e oportunidade;

**c)** proceder à anulação da licitação, de ofício ou mediante provocação de terceiros, sempre que presente ilegalidade insanável;

**d)** adjudicar o objeto e homologar a licitação.

## **16. CONDIÇÕES DE CONTRATAÇÃO**

**16.1.** O licitante vencedor será convocado para assinar o termo de contrato ou para aceitar ou retirar o instrumento equivalente, dentro do prazo de **5 dias úteis**, sob pena de decair o direito à contratação, sem prejuízo das sanções previstas neste Edital.

**16.2.** O prazo de convocação poderá ser prorrogado 1 (uma) vez, por igual período, mediante solicitação da parte, durante seu transcurso, devidamente justificada, e desde que o motivo apresentado seja aceito pela Administração.

**16.3.** Será facultado à Administração, quando o convocado não assinar o termo de contrato ou não aceitar ou não retirar o instrumento equivalente no prazo e nas condições estabelecidas



**ESTADO DO RIO GRANDE DO SUL  
PREFEITURA MUNICIPAL DE MINAS DO LEÃO  
SECRETARIA DE ADMINISTRAÇÃO**

neste Edital, convocar os licitantes remanescentes, na ordem de classificação, para a celebração do contrato nas condições propostas pelo licitante vencedor.

**16.4.** Decorrido o prazo de validade da proposta indicado no item 4.1 deste Edital, sem convocação para a contratação, ficarão os licitantes liberados dos compromissos assumidos.

**16.5.** Na hipótese de nenhum dos licitantes aceitar a contratação, nos termos do 16.3 deste Edital, a Administração, observados o valor estimado e sua eventual atualização nos termos do edital, poderá:

**a)** convocar os licitantes remanescentes para negociação, na ordem de classificação, com vistas à obtenção de preço melhor, mesmo que acima do preço do adjudicatário;

**b)** adjudicar e celebrar o contrato nas condições ofertadas pelos licitantes remanescentes, atendida a ordem classificatória, quando frustrada a negociação de melhor condição.

**16.6.** A recusa injustificada do adjudicatário em assinar o contrato ou em aceitar ou retirar o instrumento equivalente no prazo estabelecido pela Administração caracterizará o descumprimento total da obrigação assumida e o sujeitará às penalidades legalmente estabelecidas, previstas neste edital, e à imediata perda da garantia de proposta em favor do órgão licitante.

## **17. DAS GARANTIAS**

**17.1.** Será exigida garantia adicional do licitante vencedor cuja proposta for inferior a 85% (oitenta e cinco por cento) do valor orçado pela Administração, equivalente à diferença entre este último e o valor da proposta.

**17.2.** Sem prejuízo da garantia adicional prevista no item 17.1 do presente instrumento, será exigida do vencedor da licitação garantia contratual de 5% (cinco por cento) do valor inicial do contrato, cabendo ao contratado optar por uma das seguintes modalidades:

**a)** caução em dinheiro ou em títulos da dívida pública emitidos sob a forma escritural, mediante registro em sistema centralizado de liquidação e de custódia autorizado pelo Banco central do Brasil, e avaliados por seus valores econômicos, conforme definido pelo Ministério da Economia;

**b)** seguro-garantia;

**c)** fiança bancária emitida por banco ou instituição financeira devidamente autorizada a operar no País pelo Banco Central do Brasil.

**17.3.** O contratado terá o prazo de 1 (um) mês, prorrogável por igual período, a critério da Administração, mediante justificativa, contado da data de homologação da licitação e anterior à assinatura do contrato, para a prestação da garantia, quando optar pela modalidade seguro garantia.



**ESTADO DO RIO GRANDE DO SUL  
PREFEITURA MUNICIPAL DE MINAS DO LEÃO  
SECRETARIA DE ADMINISTRAÇÃO**

**17.4.** A garantia prestada pelo contratado será liberada ou retribuída após a fiel execução do contrato ou após a sua extinção por culpa exclusiva da Administração e, quando em dinheiro, atualizada monetariamente.

**18. OBRIGAÇÕES DA VENCEDORA**

**18.1.** A vencedora deverá observar durante a execução do contrato as normas técnicas aplicáveis ao serviço, bem como as normas de segurança do trabalho.

**18.2.** A vencedora deverá executar os serviços observando fielmente o projeto básico, Anexo I, inclusive em relação à qualidade dos materiais e ao cronograma de execução, e os termos da sua proposta.

**18.3.** A vencedora deverá manter, durante toda a execução contratual, todas as condições de habilitação e qualificação exigidas na licitação, inclusive quanto às contribuições para o FGTS e INSS relativa aos empregados utilizados na prestação do serviço, devendo apresentar mensalmente à Administração os comprovantes de pagamentos dos encargos trabalhistas e previdenciários.

**19. PRAZOS DE EXECUÇÃO E DE VIGÊNCIA DO CONTRATO**

**19.1.** O contrato decorrente da presente licitação terá o prazo de vigência de 8 (oito) meses, a contar da publicação do seu extrato no Diário Oficial do órgão licitante, podendo ser prorrogado, justificadamente, a critério da Administração, nos termos da legislação.

**19.2.** O objeto da presente licitação deverá ser executado no prazo de 5 meses, a contar da ordem de início emitida pela Administração, podendo ser prorrogado uma vez, justificadamente, a critério da Administração, por igual período.

**19.3.** A garantia do presente objeto desta licitação será de 10 (dez) anos. Se nesse período for constatado patologias/vícios provocadas por má aplicação dos materiais e/ou defeito, a proponente deverá reparar essas patologias às suas expensas – sem ônus para Prefeitura Municipal. Tais reparos deverão ocorrer em um prazo máximo de 60 dias a partir da comunicação do fato ocorrido.

**20. CRITÉRIOS DE MEDIÇÃO E PAGAMENTO**

**20.1.** O pagamento será efetuado em parcelas de acordo com o cronograma físico financeiro, em até 10 (dez) dias úteis, após os repasses dos valores por parte do Governo do Estado, ficando o fornecedor ciente desta condição, mediante ateste pela contratante quanto a execução física e após o recebimento da fatura, acompanhada de planilha de medição, ambas aprovadas pelo responsável pela fiscalização.

**20.2.** Ocorrendo atraso no pagamento, os valores serão corrigidos monetariamente pelo índice IPCA ou IGPM do período, ou outro índice que vier a substituí-lo, o que for mais vantajoso para a



**ESTADO DO RIO GRANDE DO SUL**  
**PREFEITURA MUNICIPAL DE MINAS DO LEÃO**  
**SECRETARIA DE ADMINISTRAÇÃO**

Administração Pública e a Administração compensará a contratada com juros de 0,5% ao mês, pro rata.

**20.3.** Serão processadas as retenções tributárias e previdenciárias nos termos da legislação que regula a matéria.

**20.4.** A nota fiscal/fatura emitida pelo fornecedor deverá conter, em local de fácil visualização, a indicação do número do processo e o número da concorrência, a fim de acelerar o trâmite de recebimento do material e posterior liberação do documento fiscal para pagamento.

**20.5.** A despesa correrá na seguinte dotação orçamentária:

0501.15.451.0007.1.015.000 – Abertura, Ampliação, Melhoramento, Pavimentação e Conservação de Vias Públicas.

4.4.90.51.00.00.00 – Obras e Instalações - R\$ 1.000.000,00 (um milhão de reais)

Recurso 1701 Desdobramento 1195

4.4.90.51.00.00.00 – Obras e Instalações - R\$ 1.176.127,67 um milhão, cento e setenta e seis reais, cento e vinte sete reais e sessenta e sete centavos)

Recurso 2720 Desdobramento 0001

## **21. DO REAJUSTE**

**21.1.** OS valores objeto da contratação decorrente do processo licitatório serão reajustados com base no índice IPCA ou IGPM, o que for mais vantajoso para a Administração Pública a contar da data do orçamento estimado, sendo esta a data do Memorial Descritivo (Anexo I).

## **22. DO RECEBIMENTO DO OBJETO**

**22.1.** O objeto licitado será recebido:

**22.1.1.** Provisoriamente, pelo responsável por seu acompanhamento e fiscalização, mediante termo detalhado, quando verificado o cumprimento das exigências de caráter técnico.

**22.1.2.** Definitivamente, por servidor ou comissão designado pela autoridade competente, mediante termo detalhado que comprove o atendimento das exigências contratuais.

**22.2.** O objeto licitado poderá ser rejeitado, no todo ou em parte, quando estiver em desacordo com o contrato.

**22.3.** O recebimento provisório ou definitivo não excluirá a responsabilidade civil pela solidez e pela segurança da obra, nem a responsabilidade ético-profissional pela perfeita execução do contrato, nos limites estabelecidos pela lei ou pelo contrato.

**22.4.** Os ensaios, os testes e as demais provas para aferição da boa execução do objeto do contrato exigidos por normas técnicas oficiais correrão por conta do contrato.



**ESTADO DO RIO GRANDE DO SUL  
PREFEITURA MUNICIPAL DE MINAS DO LEÃO  
SECRETARIA DE ADMINISTRAÇÃO**

**22.5.** O recebimento definitivo pela Administração não eximirá o projetista ou o consultor da responsabilidade objetiva por todos os danos causados por falha de projeto.

**22.6.** O recebimento definitivo pela Administração não eximirá o contratado, pelo prazo mínimo de 10 (dez) anos, da responsabilidade objetiva pela solidez e pela segurança dos materiais e dos serviços executados e pela funcionalidade da construção, ficará responsável pela reparação, pela correção, pela reconstrução ou pela substituição necessária.

### **23. SANÇÕES ADMINISTRATIVAS**

**23.1.** O licitante ou o contratado será responsabilizado administrativamente pelas seguintes infrações:

- a)** dar causa à inexecução parcial do contrato;
- b)** dar causa à inexecução parcial do contrato que cause grave dano à Administração, ao funcionamento dos serviços públicos ou ao interesse coletivo;
- c)** dar causa à inexecução total do contrato;
- d)** deixar de entregar a documentação exigida para o certame;
- e)** não manter a proposta, salvo em decorrência de fato superveniente devidamente justificado;
- f)** não celebrar o contrato ou não entregar a documentação exigida para a contratação, quando convocado dentro do prazo de validade de sua proposta;
- g)** ensejar o retardamento da execução ou da entrega do objeto da licitação sem motivo justificado;
- h)** apresentar declaração ou documentação falsa exigida para o certame ou prestar declaração falsa durante a licitação ou a execução do contrato;
- i)** fraudar a licitação ou praticar ato fraudulento na execução do contrato;
- j)** comportar-se de modo inidôneo ou cometer fraude de qualquer natureza;
- l)** praticar atos ilícitos com vistas a frustrar os objetivos da licitação;
- m)** praticar ato lesivo previsto no art. 5º da Lei nº 12.846, de 1º de agosto de 2013.

**23.2.** Serão aplicadas ao responsável pelas infrações administrativas previstas no item 23.1 deste edital as seguintes sanções:

- a)** advertência;
- b)** multa de no mínimo 0,5% (cinco décimos por cento) e máximo de 30% (trinta por cento) do valor do objeto licitado ou contratado;
- c)** impedimento de licitar e contratar, no âmbito da Administração Pública direta e indireta do órgão licitante, pelo prazo máximo de 3 (três) anos.
- d)** declaração de inidoneidade para licitar ou contratar no âmbito da Administração Pública direta e indireta de todos os entes federativos, pelo prazo mínimo de 3 (três) anos e máximo de 6 (seis) anos.



**ESTADO DO RIO GRANDE DO SUL  
PREFEITURA MUNICIPAL DE MINAS DO LEÃO  
SECRETARIA DE ADMINISTRAÇÃO**

**23.3** As sanções previstas nas alíneas “a”, “c” e “d” do item 22.2. do presente Edital poderão ser aplicadas cumulativamente com a prevista na alínea “b” do mesmo item.

**23.4.** A aplicação de multa de mora não impedirá que a Administração a converta em compensatória e promova a extinção unilateral do contrato com a aplicação cumulada de outras sanções, conforme previsto no item 22.2 do presente Edital.

**23.5.** Se a multa aplicada e as indenizações cabíveis forem superiores ao valor de pagamento eventualmente devido pela Administração ao contratado, além da perda desse valor, a diferença será descontada da garantia prestada ou será cobrada judicialmente.

**23.6.** A aplicação das sanções previstas no item 22.2. deste Edital não exclui, em hipótese alguma, a obrigação de reparação integral do dano causado à Administração Pública.

**23.7.** Na aplicação da sanção prevista no item 22.2, alínea “b”, do presente edital, será facultada a defesa do interessado no prazo de 15 (quinze) dias úteis, contado da data de sua intimação.

**23.8.** Para aplicação das sanções previstas nas alíneas “c” e “d” do item 22.2 do presente Edital o licitante ou o contratado será intimado para, no prazo de 15 (quinze) dias úteis, contado da data de intimação, apresentar defesa escrita e especificar as provas que pretenda produzir.

**23.9.** Na hipótese de deferimento de pedido de produção de novas provas ou de juntada de provas julgadas indispensáveis pela comissão, o licitante ou o contratado poderá apresentar alegações finais no prazo de 15 (quinze) dias úteis, contado da data da intimação.

**23.10.** Serão indeferidas pela comissão, mediante decisão fundamentada, provas ilícitas, impertinentes, desnecessárias, protelatórias ou intempestivas.

**23.11.** A personalidade jurídica poderá ser desconsiderada sempre que utilizada com abuso do direito para facilitar, encobrir ou dissimular a prática dos atos ilícitos previstos nesta Lei ou para provocar confusão patrimonial, e, nesse caso, todos os efeitos das sanções aplicadas à pessoa jurídica serão estendidos aos seus administradores e sócios com poderes de administração, a pessoa jurídica sucessora ou a empresa do mesmo ramo com relação de coligação ou controle, de fato ou de direito, com o sancionado, observados, em todos os casos, o contraditório, a ampla defesa e a obrigatoriedade de análise jurídica prévia.

**23.12.** É admitida a reabilitação do licitante ou contratado perante a própria autoridade que aplicou a penalidade, exigidos, cumulativamente:

a) reparação integral do dano causado à Administração Pública;

b) pagamento da multa;

c) transcurso do prazo mínimo de 1 (um) ano da aplicação da penalidade, no caso de impedimento de licitar e contratar, ou de 3 (três) anos da aplicação da penalidade, no caso de declaração de inidoneidade;

d) cumprimento das condições de reabilitação definidas no ato punitivo;



**ESTADO DO RIO GRANDE DO SUL  
PREFEITURA MUNICIPAL DE MINAS DO LEÃO  
SECRETARIA DE ADMINISTRAÇÃO**

e) análise jurídica prévia, com posicionamento conclusivo quanto ao cumprimento dos requisitos definidos neste artigo.

**23.13.** A sanção pelas infrações previstas nas alíneas “h” e “m” do item 22.2 do presente Edital exigirá, como condição de reabilitação do licitante ou contratado, a implantação ou aperfeiçoamento de programa de integridade pelo responsável.

**24. PEDIDOS DE ESCLARECIMENTOS E IMPUGNAÇÕES**

**24.1.** Os pedidos de esclarecimentos referentes ao processo licitatório e os pedidos de impugnações poderão ser enviados ao agente de contratação, até três dias úteis anteriores à data fixada para abertura da sessão pública, por meio do seguinte endereço eletrônico: [www.portaldecompraspublicas.com.br](http://www.portaldecompraspublicas.com.br).

**24.2.** As respostas aos pedidos de esclarecimentos e às impugnações serão divulgadas no seguinte sítio eletrônico: [www.portaldecompraspublicas.com.br](http://www.portaldecompraspublicas.com.br).

**25. DAS DISPOSIÇÕES GERAIS:**

**25.1.** A proponente que vier a ser contratada ficará obrigada a aceitar, nas mesmas condições contratuais, os acréscimos ou supressões que se fizerem necessários, por conveniência da Administração, dentro do limite permitido pelo artigo 125 da Lei nº 14.133/2021, sobre o valor inicial atualizado do contratado.

**25.2.** Após a apresentação da proposta, não caberá desistência, salvo por motivo justo decorrente de fato superveniente e aceito pelo agente de contratação.

**25.3.** A Administração tem a prerrogativa de fiscalizar o cumprimento satisfatório do objeto da presente licitação, por meio de agente designado para tal função, conforme o disposto na Lei nº 14.133/2021.

**25.4.** Fica eleito o Foro da Comarca de Butiá-RS para dirimir quaisquer litígios oriundos da licitação e do contrato dela decorrente, com expressa renúncia a outro qualquer, por mais privilegiado que seja.

Minas do Leão, 15 de maio de 2026

**EDILBERTO LAONI DA SILVA MACHADO**

**Secretário Municipal de Administração**

Este edital se encontra examinado e aprovado por esta Assessoria Jurídica.

\_\_\_\_\_  
Assessora Jurídica

Este edital se encontra examinado e aprovado pelo Agente de Contratações.

\_\_\_\_\_  
Agente de Contratações

# ANEXO I

## MEMORIAL DESCRITIVO

### PLANTA DE SITUAÇÃO

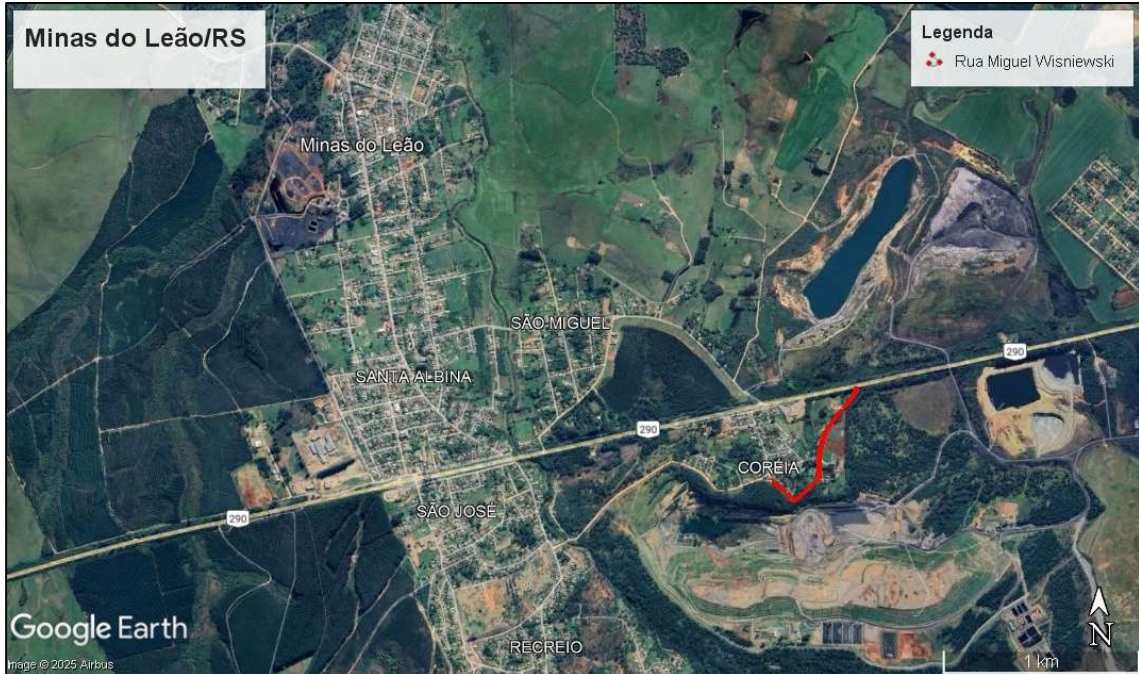

### PLANTA DE LOCALIZAÇÃO



## **SERVIÇOS PRELIMINARES**

### **PLACA DE OBRA**

A placa de obra tem por objetivo informar à população e aos usuários da via os dados da obra. A placa deverá ser fixada em local visível, preferencialmente no acesso principal do empreendimento, devendo respeitar as seguintes medidas: 2,00m x 3,00m, atendendo aos padrões do órgão financiador da obra.

### **MOBILIZAÇÃO E DESMOBILIZAÇÃO DE EQUIPAMENTOS**

É composta pelo deslocamento dos equipamentos e pessoal até a obra e o posterior retorno. Os equipamentos que não forem auto propelidos serão levados à obra através de caminhão prancha. Seguindo as diretrizes do DNIT - Manual de Custos de Infraestrutura de Transportes - Volume 09 - Mobilização e Desmobilização, será considerada como origem o centro da capital estadual mais próxima e como destino o local da obra.

### **LOCAÇÃO DE BANHEIRO QUÍMICO**

Consiste na locação de banheiro químico para utilização na obra.

### **SINALIZAÇÃO E SEGURANÇA DE OBRA**

Contempla os materiais necessários para a sinalização e segurança da obra, tais como: cone, cavalete, etc. Sua execução deverá seguir o disposto no CONTRAN – Manual Brasileiro de Sinalização de Trânsito – Volume VII – Sinalização Temporária.

### **ADMINISTRAÇÃO LOCAL DE OBRA**

A administração local da obra é formada por equipe que fará o acompanhamento e administração da obra, como: engenheiro, encarregado, apontador e demais pessoas necessárias. Custos de escritório e veículos também compõem o valor da administração local.

## **TERRAPLENAGEM**

### **ESCAVAÇÃO EM MATERIAL DE 1ª CATEGORIA, EXCLUSIVE CARGA E TRANSPORTE**

Cortes configuram a retirada mecanizada de solos, cuja implantação requer escavação do terreno natural, ao longo do eixo e no interior dos limites das seções do projeto, que definem o corpo estradal. A escavação deverá ser realizada até o greide de terraplenagem indicado no projeto. Posteriormente o material removido deverá ser carregado e transportado até bota-fora conforme DMT indicada no projeto. A execução do serviço deverá seguir a especificação de serviço DNIT 106/2009 – ES. A liberação ambiental da área do bota-fora para este tipo de material e quaisquer ônus financeiros ficarão por conta da Contratante.

### **CARGA, MANOBRA E DESCARGA DE MATERIAL DE 1ª CATEGORIA**

Refere-se à carga, manobra e descarga do material escavado.

### **TRANSPORTE DO MATERIAL ESCAVADO - BOTA-FORA**

O material excedente da escavação será transportado através de caminhões basculantes até o bota-fora.

### **ESPALHAMENTO DE MATERIAL COM TRATOR DE ESTEIRAS**

O material depositado em bota-fora deverá ser espalhado no local, com a utilização de motoniveladora ou trator de esteira, para sua melhor conformação.

### **REMOÇÃO DE SOLOS DE BAIXA CAPACIDADE DE SUPORTE, EXCLUSIVE CARGA E TRANSPORTE**

Este serviço se dá pela escavação de materiais instáveis, apresentados em geral nos bordos da pista. Essa instabilidade do solo ocorre geralmente por excessiva umidade, aeração inviável, e/ou por características intrínsecas de baixa capacidade de suporte. A remoção se faz necessária uma vez que a

permanência destes materiais afeta o bom desempenho do pavimento existente. A remoção é feita com a utilização de mini escavadeira, retroescavadeira ou escavadeira hidráulica, dependendo da dimensão da mesma. Após a remoção, o material removido deverá ser carregado e transportado até bota-fora conforme DMT indicada no projeto. A liberação ambiental da área do bota-fora para este tipo de material e quaisquer ônus financeiros ficarão por conta da Contratante.

### **CARGA, MANOBRA E DESCARGA DE MATERIAL REMOVIDO**

Refere-se à carga, manobra e descarga do material removido.

### **TRANSPORTE DO MATERIAL REMOVIDO - BOTA-FORA**

O material proveniente da remoção será transportado através de caminhões basculantes até o bota-fora.

### **ESPALHAMENTO DE MATERIAL COM TRATOR DE ESTEIRAS**

O material depositado em bota-fora deverá ser espalhado no local, com a utilização de motoniveladora ou trator de esteira, para sua melhor conformação.

### **EXECUÇÃO DE ATERRO, COM MATERIAL PROVENIENTE DO CORTE**

Aterros são realizados quando a implantação requer depósito de materiais, no interior dos limites das seções do projeto, que definem o corpo estradal, a fim de se obter a altura do greide previsto no projeto de terraplenagem. Quando o material proveniente do corte possuir boa qualidade e quantidade suficiente, o mesmo poderá ser utilizado nos locais onde haverá a necessidade de aterro. Caso contrário o aterro deverá ser constituído por material proveniente de jazida/empréstimo. A execução do aterro deverá seguir as definições da especificação de serviço DNIT 108/2009 – ES.

### **EXECUÇÃO DE ATERRO, COM MATERIAL PROVENIENTE DE JAZIDA**

Aterros são realizados quando a implantação requer depósito de materiais, no interior dos limites das seções do projeto, que definem o corpo

estradal, a fim de se obter a altura do greide previsto no projeto de terraplenagem. Quando o material proveniente do corte não possuir boa qualidade ou quantidade suficiente, o aterro deverá ser composto por material proveniente de jazida/empréstimo. A DMT da jazida está indicada no projeto e o licenciamento ambiental da área bem como quaisquer ônus financeiros ficarão por conta da Contratante. A execução do aterro deverá seguir as definições da especificação de serviço DNIT 108/2009 – ES.

### **CARGA, MANOBRA E DESCARGA DE MATERIAL PROVENIENTE DE JAZIDA**

Refere-se à carga, manobra e descarga do material proveniente de jazida.

### **TRANSPORTE DO MATERIAL ESCAVADO - JAZIDA**

O material proveniente de jazida será transportado através de caminhões basculantes até o local da obra.

### **REGULARIZAÇÃO E COMPACTAÇÃO DE SUBLEITO**

Este serviço destina-se a conformar a via, transversal e longitudinalmente, atendendo às larguras e cotas constantes no projeto. Compreendendo cortes e aterros de até 20cm de espessura, executados com equipamentos adequados. A fim de se obter uma correta execução do serviço e controle de qualidade, o mesmo deve atender às exigências da especificação DNIT 137/2010 – ES.

### **MICRODRENAGEM**

### **ESCAVAÇÃO MECANIZADA EM VALA - MATERIAL DE 1ª CATEGORIA**

Consiste na escavação do terreno de acordo com a profundidade necessária para instalação de rede de drenagem pluvial, seguindo as cotas e caimentos necessários para um escoamento adequado. A escavação das valas será efetuada através da utilização de retroescavadeiras ou escavadeiras hidráulicas, nas larguras indicadas em projeto. O material removido poderá ser reaproveitado, se em boas condições, para o reaterro da vala. O excedente

poderá ser carregado para encaminhamento ao bota-fora, cuja DMT está indicada no projeto. A liberação ambiental da área do bota-fora para este tipo de material e quaisquer ônus financeiros ficarão por conta da Contratante.

#### **TRANSPORTE DO MATERIAL ESCAVADO - BOTA-FORA**

O material excedente da escavação será transportado através de caminhões basculantes até o bota-fora.

#### **ESPALHAMENTO DE MATERIAL COM TRATOR DE ESTEIRAS**

O material depositado em bota-fora deverá ser espalhado no local, com a utilização de motoniveladora ou trator de esteira, para sua melhor conformação.

#### **REGULARIZAÇÃO DO FUNDO DA VALA**

Quando a escavação atingir a cota indicada em projeto, deverá ser feita a limpeza e regularização do fundo da vala, para que a tubulação se acomode de forma adequada, estabelecendo assim de forma precisa as declividades e cotas de fundo projetadas. A regularização será realizada de forma manual, juntamente com a utilização de compactador de solos de percussão.

#### **CAMADA DE BRITA PARA ASSENTAMENTO DOS TUBOS**

Após concluída a abertura e regularização das valas, deverá ser espalhado um lastro de brita 1 ou 2 com 10cm de espessura em toda sua área, sobre o qual a tubulação será assentada.

#### **TRANSPORTE DE BRITA**

O transporte da brita será realizado através da utilização de caminhões basculantes, da pedreira até a obra conforme DMT indicada no projeto.

#### **TUBULAÇÃO**

A rede de drenagem pluvial será composta por tubos de concreto com seção circular, tipo macho e fêmea ou ponta e bolsa, rejuntados com argamassa, utilizando traço mínimo de 1:4, conforme dispõe a especificação DNER-ES

330/97, aplicada de forma a garantir a estanqueidade da rede. Os tubos podem ser do tipo simples ou armado, conforme especificado no projeto. Serão assentados sobre lastro de brita devidamente espalhado e regularizado. Os procedimentos quanto à execução completa do serviço devem seguir a especificação DNIT 023/2006 – ES.

### **REATERRO DE VALA PLUVIAL COMPACTADO**

O reaterro das valas deverá ser realizado após a instalação da tubulação, sendo utilizado, preferencialmente, o próprio material da escavação da vala, desde que seja de boa qualidade, não sendo admitida a utilização de materiais com qualidade inferior a do terreno adjacente. Para a execução deste serviço utilizam-se ferramentas manuais e compactador de solos de percussão ou placas vibratórias. O procedimento completo deve atender as especificações DAER-ES-D 11/91 no que diz respeito ao reaterro das valas.

### **CAIXA COLETORA BOCA-DE-LOBO - COMBINADA - TAMPA DE CONCRETO E GRADEADA**

Dispositivo construído em alvenaria de bloco de concreto ou pedra grês, assentados com argamassa, utilizando traço mínimo de 1:4 e rebocado internamente. Será executado sobre lastro de brita 1 ou 2 de 5cm e concreto magro também de 5cm. Sua função é receber as águas pluviais que escoam pela via e direcioná-las à rede pluvial. A conexão junto à rede condutora deverá ser ajustada na entrada e/ou saída da tubulação na alvenaria executada, através de rejunte com argamassa, garantindo a estanqueidade da rede. As caixas coletoras terão as dimensões conforme indicado em projeto, podendo sua altura ter uma variação conforme as características e a necessidade do terreno no local. O tipo “combinada” consiste em uma caixa com tampa de concreto armado, fck 20Mpa, ligada à uma caixa com tampa gradeada instalada no pavimento, conforme detalhamento apresentado no projeto. A água será captada através da grade e do meio-fio vazado, garantindo maior eficiência do dispositivo.

### **CAIXA COLETORA BOCA-DE-LOBO - TAMPA GRADEADA**

Dispositivo construído em alvenaria de bloco de concreto ou pedra grês, assentados com argamassa, utilizando traço mínimo de 1:4 e rebocado internamente. Será executado sobre lastro de brita 1 ou 2 de 5cm e concreto magro também de 5cm. Sua função é receber as águas pluviais que escoam pela via e direcioná-las à rede pluvial. A conexão junto à rede condutora deverá ser ajustada na entrada e/ou saída da tubulação na alvenaria executada, através

de rejunte com argamassa, garantindo a estanqueidade da rede. As caixas coletoras terão as dimensões conforme indicado em projeto, podendo sua altura ter uma variação conforme as características e a necessidade do terreno no local. O tipo “gradeada” consiste em uma caixa com tampa gradeada instalada no pavimento, conforme detalhamento apresentado no projeto. A água será captada através da grade.

### **CAIXA DE PASSAGEM - TAMPA DE CONCRETO**

Dispositivo construído em alvenaria de bloco de concreto ou pedra grês, assentados com argamassa, utilizando traço mínimo de 1:4 e rebocado internamente. Será executado sobre lastro de brita 1 ou 2 de 5cm e concreto magro também de 5cm. Sua função é proporcionar o desvio e mudanças de direção da rede pluvial sempre que houver necessidade. A conexão junto à rede condutora deverá ser ajustada na entrada e/ou saída da tubulação na alvenaria executada, através de rejunte com argamassa, garantindo a estanqueidade da rede. As caixas de passagem terão as dimensões conforme indicado em projeto, podendo sua altura ter uma variação conforme as características e a necessidade do terreno no local. O tipo “passagem” consiste com tampa de concreto armado, fck 20Mpa, instalada no pavimento, conforme detalhamento apresentado no projeto.

### **BOCA DE BUEIRO**

Dispositivo cuja função é captar e transferir as águas para os bueiros e/ou direcionar a saída dos mesmos para o local de deságue, além de proteger a montante e jusante dos tubos de obstruções e possíveis avarias. Deverá ser construído em alvenaria de bloco de concreto ou pedra grês, assentados com argamassa, utilizando traço mínimo de 1:4, sendo executado sobre lastro de concreto magro. Suas dimensões variam conforme o diâmetro da rede, devendo seguir a indicação do projeto.

### **PAVIMENTAÇÃO ASFÁLTICA**

### **EXECUÇÃO DE CAMADA DE BRITA ANTI-EXTRUSIVA - EXCLUSIVE CARGA E TRANSPORTE**

Tem por objetivo realizar o bloqueio da estrutura na superfície da terraplenagem concluída através da aplicação de uma camada de brita nº 2 com 3cm de espessura. Deverá ser executada com a utilização de equipamentos mecânicos, como motoniveladora e carregadeira.

### **CARGA, MANOBRA E DESCARGA DE BRITA ANTI-EXTRUSIVA**

Refere-se a carga, manobra e descarga do material entregue na obra.

### **TRANSPORTE DE BRITA**

O transporte da brita será realizado através da utilização de caminhões basculantes, da pedreira até a obra conforme DMT indicada no projeto.

### **EXECUÇÃO DE SUB-BASE COM MACADAME - EXCLUSIVE CARGA E TRANSPORTE**

Consiste na camada de sub-base do pavimento, a qual receberá sobre ela a camada de base do pavimento. Será composta por agregado graúdo devidamente compactado e com seus vazios preenchidos por material de enchimento. A sua execução deverá respeitar as dimensões, cotas e inclinações indicadas em projeto bem como atender as exigências constantes na especificação DAER-ES-P 03/91.

### **CARGA, MANOBRA E DESCARGA DE MACADAME**

Refere-se a carga, manobra e descarga do material entregue na obra.

### **TRANSPORTE DE MACADAME**

O transporte do macadame será realizado através da utilização de caminhões basculantes, da pedreira até a obra conforme DMT indicada no projeto.

### **EXECUÇÃO DE BASE COM BRITA GRADUADA - EXCLUSIVE CARGA E TRANSPORTE**

Consiste na camada de base pavimento, a qual receberá sobre ela o revestimento do pavimento. Será composta por brita graduada devidamente compactada. A sua execução deverá respeitar as dimensões, cotas e inclinações indicadas em projeto bem como atender as exigências constantes na especificação DAER-ES-P 08/91.

### **CARGA, MANOBRA E DESCARGA DE BRITA GRADUADA**

Refere-se a carga, manobra e descarga do material entregue na obra.

### **TRANSPORTE DE BASE DE BRITA GRADUADA**

O transporte da base de brita graduada será realizado através da utilização de caminhões basculantes, da pedreira até a obra conforme DMT indicada no projeto.

### **REMOÇÃO DE MEIO-FIO**

Consiste na remoção de meio-fio existente na via, bem como o descarte do mesmo em local apropriado.

### **EXECUÇÃO DE MEIO-FIO (1,00X0,30X0,12X0,09M)**

São dispositivos do tipo pré-moldado, cuja função é limitar a área da plataforma da via, auxiliando na orientação do tráfego e também da orientação da drenagem superficial. Devem ser assentados sobre a base de brita graduada e rejuntados com argamassa utilizando traço mínimo de 1:4, seguindo as orientações da especificação de serviço DNIT 020/2006 – ES.

### **PINTURA DE MEIO FIO (CAIAÇÃO)**

Após o assentamento do meio fio, este deverá ter sua superfície limpa e preparada para o recebimento da pintura. A caiação se dará através da aplicação de mistura à base de cal virgem, devendo ser aplicada manualmente, de forma contínua, evitando escorrimientos.

### **IMPRIMAÇÃO COM CM-30, INCLUSIVE ASFALTO E TRANSPORTE**

Consiste na aplicação de asfalto diluído CM-30 sobre a superfície da base concluída, antes da execução do revestimento asfáltico, objetivando conferir coesão superficial, impermeabilização e permitir condições de aderência entre esta e o revestimento a ser executado. Para a correta execução do serviço e controle tecnológico, o mesmo deve seguir as exigências da especificação se serviço do DNIT 144/2014-ES.

### **PINTURA DE LIGAÇÃO COM RR-2C, INCLUSIVE ASFALTO E TRANSPORTE**

Consiste na aplicação de emulsão asfáltica RR-2C sobre a superfície da base concluída ou revestimento asfáltico anteriormente à execução de uma camada de revestimento asfáltico, objetivando promover condições de aderência entre esta e o revestimento a ser executado. Para a correta execução do serviço e controle tecnológico, o mesmo deve seguir as exigências da especificação se serviço do DNIT 145/2012-ES.

### **CONCRETO BETUMINOSO USINADO QUENTE - CBUQ, FORNECIMENTO E EXECUÇÃO**

A camada de rolamento do pavimento será executada em revestimento asfáltico - CBUQ, atendendo a espessura indicada no projeto. O CBUQ será composto por agregados e cimento asfáltico CAP 50/70, através da dosagem adequada destes materiais estabelecidas em projeto de CBUQ. Para a correta execução dos serviços e controle tecnológico, a contratada deverá atender às exigências da especificação de serviço DNIT 031/2006 – ES, a qual estabelece a sistemática a ser empregada na produção de misturas asfálticas para a construção de camadas do pavimento de estradas de rodagem, respeitando também os alinhamentos, greide e seção transversal de projeto. O controle da produção e execução de CBUQ deverá ser realizado através da coleta de amostras e apresentação de ensaios, com a respectiva ART do responsável técnico, devendo ser apresentados os seguintes dados: controle da quantidade de ligante, controle da graduação da mistura, controle da temperatura da mistura e controle das características da mistura (Marshall).

### **CARGA DE CONCRETO BETUMINOSO USINADO QUENTE**

Refere-se a carga do concreto betuminoso usinado a quente.

### **TRANSPORTE DE CBUQ**

Consiste no transporte de CBUQ da usina até a obra, através da utilização de caminhões basculantes, de acordo com a DMT indicada em projeto.

## **TRANSPORTE DE MATERIAIS ASFÁLTICOS**

Consiste no transporte dos materiais asfálticos da refinaria até a usina, através da utilização de caminhões tanques específicos para este fim, de acordo com a DMT indicada em projeto.

## **SINALIZAÇÃO**

### **SINALIZAÇÃO HORIZONTAL TINTA ACRÍLICA (L=10CM)**

A sinalização horizontal será representada através de linhas longitudinais, aplicadas de acordo com o projeto, a fim de propiciar condições de segurança e conforto aos usuários da via, ordenando as faixas de tráfego. Sua aplicação deverá seguir do Manual Brasileiro de Sinalização de Trânsito, Volume IV - Sinalização Horizontal.

### **SINALIZAÇÃO HORIZONTAL - ÁREAS ESPECIAIS – FAIXAS DE SEGURANÇA**

A sinalização horizontal – áreas especiais – faixas de segurança - será representada através de faixas de segurança e de retenção, aplicadas de acordo com o projeto, a fim de propiciar condições de segurança e conforto aos usuários da via, demarcando os locais para a travessia de pedestres. Sua aplicação deverá seguir do Manual Brasileiro de Sinalização de Trânsito, Volume IV - Sinalização Horizontal.

### **PLACA DE SINALIZAÇÃO**

As placas de sinalização são dispositivos que serão implantados ao lado da via, com o objetivo de transmitir mensagens aos usuários da mesma. As placas poderão ser de regulamentação, advertência ou indicação, e suas medidas devem ser compatíveis ao tipo de via, conforme apresentado no projeto. As placas de sinalização serão fixadas sobre suporte metálico, devidamente ancorado no chão, conforme indicado no projeto. As características das placas deverão atender ao exposto no Manual Brasileiro de Sinalização de Trânsito, Volume I, II e III, que regulamenta a Sinalização Vertical de Regulamentação, Advertência e Indicação, respectivamente.

## **TACHA REFLETIVA BIDIRECIONAL**

As tachas serão fixadas na superfície do pavimento, possuindo uma ou duas faces retrorrefletivas, conforme indicado em projeto. O objetivo da utilização das tachas é a orientação dos usuários da via, através da reflexão da luz. Sua aplicação deverá seguir do Manual Brasileiro de Sinalização de Trânsito, Volume IV - Sinalização Horizontal.

## **SERVIÇOS FINAIS E COMPLEMENTARES**

### **DESMOBILIZAÇÃO DE EQUIPAMENTOS**

Consiste na retirada e deslocamento dos equipamentos da obra. Os equipamentos que não forem auto propelidos serão levados da obra através de caminhão prancha.

# ANEXO II

PREFEITURA MUNICIPAL DE MINAS DO LEÃO/RS Local: Rua Miguel Wisniewski Trecho: Entre o asfalto existente e a BR 290 Área: 855,29 x 7,00 m + 233,92 m <sup>2</sup> (bocas de rua) = 6.220,95 m <sup>2</sup>									
<u>ORÇAMENTO DE SERVIÇOS</u>									
Referência: Não Des.									
SICRO: jul/25						BDI: 24,03%			
ANP: out/25						BDI DIFERENCIADO: 15,00%			
Item	Origem Preço		DESCRIÇÃO	Quant.	Und.	DMT (km)	Custo sem BDI (R\$)	Preço com BDI (R\$)	Preço Total
	Tabela	Código							
<b>1</b>	<b>SERVIÇOS PRELIMINARES</b>								<b>153.366,62</b>
1.1	Composição	MOB	Mobilização de Equipes e Equipamentos	1,00	UNID.		14.472,73	17.950,53	17.950,53
1.2	Composição	Composição 04	SINALIZAÇÃO DE SEGURANÇA DA OBRA	1,00	UNIDADE		2.859,70	3.546,89	3.546,89
1.3	Composição	ADM	Administração local de obra	5,00	mês		20.524,38	25.456,39	127.281,95
1.4	Composição	Composição 05	PLACA DE OBRA COM SUPORTE PARA INSTALAÇÃO	6,00	M2		527,92	654,78	3.928,68
1.5	Composição	Composição 07	LOCAÇÃO DE PAVIMENTAÇÃO	855,29	M		0,62	0,77	658,57
<b>2</b>	<b>MOVIMENTAÇÃO DE TERRA</b>								<b>171.041,24</b>
<b>2.1</b>	<b>LIMPEZA DE CAMADA VEGETAL</b>								<b>31.602,93</b>
2.1.1	SICRO	5502985	Limpeza mecanizada da camada vegetal	3.421,16	m <sup>2</sup>		0,79	0,98	3.352,74
2.1.2	SICRO	5915407	Carga, manobra e descarga de agregados ou solos em caminhão basculante de 10 m <sup>3</sup> - carga com carregadeira de 3,40 m <sup>3</sup> e descarga livre	2.223,75	t		2,98	3,70	8.227,88
2.1.3	SICRO	5914374	Transporte com caminhão basculante de 10 m <sup>3</sup> - rodovia em revestimento primário	11.118,75	tkm	5,00	1,02	1,27	14.120,81
2.1.4	SICRO	4413942	Espalhamento de material em bota-fora	1.710,58	m <sup>3</sup>		2,78	3,45	5.901,50
<b>2.2</b>	<b>ESCAVAÇÃO DE GREIDE</b>								<b>73.670,40</b>
2.2.1	SICRO	5501706	Escavação mecânica com retroescavadeira em material de 1ª categoria	2.606,88	m <sup>3</sup>		7,03	8,72	22.731,99
2.2.2	SICRO	5915407	Carga, manobra e descarga de agregados ou solos em caminhão basculante de 10 m <sup>3</sup> - carga com carregadeira de 3,40 m <sup>3</sup> e descarga livre	3.649,63	t		2,98	3,70	13.503,63
2.2.3	SICRO	5914374	Transporte com caminhão basculante de 10 m <sup>3</sup> - rodovia em revestimento primário	18.248,15	tkm	5,00	1,02	1,27	23.175,15
2.2.8	SICRO	4413984	Regularização de bota-fora com espalhamento e compactação	2.606,88	m <sup>3</sup>		4,41	5,47	14.259,63
<b>2.4</b>	<b>ATERRO DE GREIDE</b>								<b>65.767,91</b>
2.4.1	SICRO	5503041	Compactação de aterros a 100% do Proctor intermediário	1.347,98	m <sup>3</sup>		6,63	8,22	11.080,40
2.4.2	SICRO	5501706	Escavação mecânica com retroescavadeira em material de 1ª categoria - material na jazida (licenciada e indenizada pela Prefeitura)	1.347,98	m <sup>3</sup>		7,03	8,72	11.754,39
2.4.3	SICRO	5915407	Carga, manobra e descarga de agregados ou solos em caminhão basculante de 10 m <sup>3</sup> - carga com carregadeira de 3,40 m <sup>3</sup> e descarga livre - material na jazida	1.887,17	t		2,98	3,70	6.982,53
2.4.4	SICRO	5914374	Transporte com caminhão basculante de 10 m <sup>3</sup> - rodovia em revestimento primário	28.307,55	tkm	15,00	1,02	1,27	35.950,59

**PREFEITURA MUNICIPAL DE MINAS DO LEÃO/RS**

Local: Rua Miguel Wisniewski  
 Trecho: Entre o asfalto existente e a BR 290  
 Área: 855,29 x 7,00 m + 233,92 m² (bocas de rua) = 6.220,95 m²

**ORÇAMENTO DE SERVIÇOS**

Referência: Não Des.

SICRO: jul/25

ANP: out/25

BDI: 24,03%

BDI DIFERENCIADO: 15,00%

Item	Origem Preço		DESCRIÇÃO	Quant.	Und.	DMT (km)	Custo sem BDI (R\$)	Preço com BDI (R\$)	Preço Total
	Tabela	Código							
<b>3</b>	<b>PAVIMENTAÇÃO</b>								<b>1.256.471,92</b>
3.1	SICRO	4011209	Regularização do subleito - 100% Proctor intermediário	7.260,13	m²		1,83	2,27	16.480,50
3.2	SICRO	903845	Lastro de brita comercial - espalhamento mecânico	217,81	m³		142,57	176,83	38.515,34
3.3	SICRO	5915407	Carga, manobra e descarga de agregados ou solos em caminhão basculante de 10 m³ - carga com carregadeira de 3,40 m³ e descarga livre	326,72	t		2,98	3,70	1.208,86
3.4	SICRO	5914389	Transporte com caminhão basculante de 10 m³ - rodovia pavimentada	19.276,48	tkm	59,00	0,82	1,02	19.662,01
3.5	SICRO	4011279	Base ou sub-base de macadame seco com brita comercial - 100% Proctor modificado	1.060,16	m³		197,88	245,43	260.195,07
3.6	SICRO	5915407	Carga, manobra e descarga de agregados ou solos em caminhão basculante de 10 m³ - carga com carregadeira de 3,40 m³ e descarga livre	2.332,35	t		2,98	3,70	8.629,70
3.7	SICRO	5914389	Transporte com caminhão basculante de 10 m³ - rodovia pavimentada	137.608,65	tkm	59,00	0,82	1,02	140.360,82
3.8	SICRO	4011276	Base ou sub-base de brita graduada com brita comercial - 100% Proctor modificado	806,04	m³		236,76	293,65	236.693,65
3.9	SICRO	5915407	Carga, manobra e descarga de agregados ou solos em caminhão basculante de 10 m³ - carga com carregadeira de 3,40 m³ e descarga livre	1.853,89	t		2,98	3,70	6.859,39
3.10	SICRO	5914389	Transporte com caminhão basculante de 10 m³ - rodovia pavimentada	109.379,51	tkm	59,00	0,82	1,02	111.567,10
3.11	SICRO	2003377	Meio-fio de concreto - MFC 05 - areia e brita comerciais - fôrma de madeira	2.164,00	m		55,65	69,02	149.359,28
3.12	SICRO	4915723	Caiação manual com fixador de cal	324,60	m²		3,50	4,34	1.408,76
3.13	SICRO	4011351	Imprimação com asfalto diluído	6.563,07	m²		0,64	0,79	5.184,83
3.14	SICRO	4011353	Pintura de ligação	6.220,95	m²		0,48	0,60	3.732,57
3.15	Composição	09	EXECUÇÃO DE PAVIMENTO COM APLICAÇÃO DE CONCRETO ASFÁLTICO, CAMADA DE ROLAMENTO - EXCLUSIVE LIGANTE CARGA E TRANSPORTE	248,84	M3		695,90	863,12	214.778,78
3.16	SICRO	5914649	Carga, manobra e descarga de mistura betuminosa a quente em caminhão basculante de 10 m³ - carga em usina de asfalto 100/140 t/h e descarga em vibroacabadora	597,22	t		7,96	9,87	5.894,56
3.17	SICRO	5914389	Transporte com caminhão basculante de 10 m³ - rodovia pavimentada	35.235,98	tkm	59,00	0,82	1,02	35.940,70
<b>4</b>	<b>AQUISIÇÃO E TRANSPORTE DO MATERIAL BETUMINOSO - BDI DIFERENCIADO</b>								<b>241.609,29</b>
4.1	BINÔMIO ASFALTOS		AQUISIÇÃO DE CAP 50/70	34,64	t		4.960,70	5.704,81	197.614,62
4.2	BINÔMIO ASFALTOS		AQUISIÇÃO DE RR-2C	2,80	t		4.141,52	4.762,75	13.335,70
4.3	BINÔMIO ASFALTOS		AQUISIÇÃO DE EMULSÃO ASFÁLTICA PARA SERVIÇO DE IMPRIMAÇÃO	7,47	t		3.568,94	4.104,28	30.658,97

**PREFEITURA MUNICIPAL DE MINAS DO LEÃO/RS**

Local: Rua Miguel Wisniewski  
 Trecho: Entre o asfalto existente e a BR 290  
 Área: 855,29 x 7,00 m + 233,92 m² (bocas de rua) = 6.220,95 m²

**ORÇAMENTO DE SERVIÇOS**

Referência: Não Des.

SICRO: jul/25

ANP: out/25

BDI: 24,03%

BDI DIFERENCIADO: 15,00%

Item	Origem Preço		DESCRIÇÃO	Quant.	Und.	DMT (km)	Custo sem BDI (R\$)	Preço com BDI (R\$)	Preço Total
	Tabela	Código							
<b>5</b>	<b>SINALIZAÇÃO VIÁRIA</b>								<b>31.562,49</b>
5.1	Composição	Composição 08	LIMPEZA PARA APLICAÇÃO DE SINALIZAÇÃO	164,22	M2		1,18	1,46	239,76
5.2	SICRO	5213401	Pintura de faixa com tinta acrílica - espessura de 0,6 mm	164,22	m²		27,88	34,58	5.678,73
5.3	SICRO	5213445	Placa de regulamentação em aço, R1 lado 0,331 m - película retrorrefletiva tipo I + SI - fornecimento e implantação	3,00	un		481,47	597,17	1.791,51
5.4	SICRO	5213440	Placa de regulamentação em aço D = 0,60 m - película retrorrefletiva tipo I + SI - fornecimento e implantação	9,00	un		281,00	348,52	3.136,68
5.5	SICRO	5213464	Placa de advertência em aço, lado de 0,60 m - película retrorrefletiva tipo I + SI - fornecimento e implantação	8,00	un		281,03	348,56	2.788,48
5.6	SICRO	5213863	Suporte metálico galvanizado para placa de advertência ou regulamentação - lado ou diâmetro de 0,60 m - fornecimento e implantação	20,00	un		492,45	610,79	12.215,80
5.7	SICRO	5213360	Tacha refletiva em plástico injetado - bidirecional tipo I - com um pino - fornecimento e colocação	137,00	un		33,61	41,69	5.711,53
<b>6</b>	<b>DRENAGEM DE ÁGUAS PLUVIAIS</b>								<b>295.042,39</b>
6.1	SICRO	4805757	Escavação mecânica de vala em material de 1ª categoria	573,10	m³		7,03	8,72	4.997,43
6.2	SICRO	5915407	Carga, manobra e descarga de agregados ou solos em caminhão basculante de 10 m³ - carga com carregadeira de 3,40 m³ e descarga livre	288,58	t		2,98	3,70	1.067,75
6.3	SICRO	5914374	Transporte com caminhão basculante de 10 m³ - rodovia em revestimento primário	1.442,90	tkm	5,00	1,02	1,27	1.832,48
6.4	SICRO	4413984	Regularização de bota-fora com espalhamento e compactação	206,13	m³		4,41	5,47	1.127,53
6.5	SICRO	4915608	Regularização de taludes e valas com soquete vibratório	537,90	m²		3,00	3,72	2.000,99
6.6	SICRO	4815671	Reaterro e compactação com soquete vibratório	408,20	m³		19,35	24,00	9.796,80
6.7	SICRO	804013	Corpo de BSTC D = 0,40 m PA1 - areia, brita e pedra de mão comerciais	335,00	m		289,58	359,17	120.321,95
6.8	SICRO	804021	Corpo de BSTC D = 0,60 m PA1 - areia, brita e pedra de mão comerciais	124,00	m		464,70	576,37	71.469,88
6.9	SICRO	804377	Boca de BSTC D = 0,60 m - esconsidade 0° - areia e brita comerciais - alas esconsas	3,00	un		1.143,20	1.417,91	4.253,73
6.10	SICRO	2003624	Boca de lobo combinada - chapéu e grelha simples - BLC 02 - areia e brita comerciais	20,00	un		2.846,57	3.530,60	70.612,00
6.11	SICRO	2003628	Boca de lobo simples - grelha de concreto - BLSG 02 - areia e brita comerciais	5,00	un		1.219,36	1.512,37	7.561,85
<b>7</b>	<b>SERVIÇOS FINAIS E COMPLEMENTARES</b>								<b>27.033,12</b>
7.1	Composição	Composição 03	LIMPEZA FINAL DE OBRA	6.220,95	M2		1,18	1,46	9.082,59
7.2	Composição	MOB	Desmobilização de Equipes e Equipamentos	1,00	UNID.		14.472,73	17.950,53	17.950,53
								<b>TOTAL GERAL</b>	<b>2.176.127,07</b>



# ANEXO IV

PREFEITURA MUNICIPAL DE MINAS DO LEÃO/RS

Local: Rua Miguel Wisniewski

## COMPOSIÇÃO DE BDI

TIPO DE OBRA DO EMPREENDIMENTO	DESONERAÇÃO
Construção de Praças Urbanas, Rodovias, Ferrovias e recapeamento e pavimentação de vias urbanas	Não

Conforme legislação tributária municipal, definir estimativa de percentual da base de cálculo para o ISS:	100,00%
Sobre a base de cálculo, definir a respectiva alíquota do ISS (entre 2% e 5%):	2,00%

Itens	Siglas	% Adotado	1º Quartil	Médio	3º Quartil
Administração Central	AC	4,67%	3,80%	4,01%	4,67%
Seguro e Garantia	SG	0,74%	0,32%	0,40%	0,74%
Risco	R	0,97%	0,50%	0,56%	0,97%
Despesas Financeiras	DF	1,21%	1,02%	1,11%	1,21%
Lucro	L	8,69%	6,64%	7,30%	8,69%
Tributos (impostos COFINS 3%, e PIS 0,65%)	CP	3,65%	3,65%	3,65%	3,65%
Tributos (ISS, variável de acordo com o município)	ISS	2,00%	0,00%	2,50%	5,00%
Tributos (Contribuição Previdenciária sobre a Receita Bruta - 0% ou 4,5% - Desoneração)	CPRB	0,00%	0,00%	4,50%	4,50%
<b>BDI SEM desoneração (Fórmula Acórdão TCU)</b>	<b>BDI</b>	<b>24,03%</b>	19,60%	20,97%	24,23%

Os valores de BDI foram calculados com o emprego da fórmula:

$$BDI = \frac{(1+AC + S + R + G)*(1 + DF)*(1+L)}{(1-CP-ISS)} - 1$$

Declaro para os devidos fins que, conforme legislação tributária municipal, a base de cálculo para o ISS da atividade Construção de Praças Urbanas, Rodovias, Ferrovias e recapeamento e pavimentação de vias urbanas, é de 100%, com a respectiva alíquota de 2%.

Declaro para os devidos fins que o regime de Contribuição Previdenciária sobre a Receita Bruta adotado para elaboração do orçamento foi SEM Desoneração, e que esta é a alternativa mais adequada para a Administração Pública.

# ANEXO V

**LOCAL:** RUA MIGUEL WISNIEWSKI  
**TRECHO:** ENTRE O ASFALTO EXISTENTE E A BR 290  
**ÁREA:** 855,29 x 7,00m + 233,92m² (bocas de rua) = 6.220,95m²

## ENCARGOS SOCIAIS

GRUPO	DESCRIÇÃO	HORISTA	MENSALISTA
<b>A</b>	<b>GRUPO A</b>		
A1	INSS	20,00%	20,00%
A2	SESI	1,50%	1,50%
A3	SENAI	1,00%	1,00%
A4	INCRA	0,20%	0,20%
A5	SEBRAE	0,60%	0,60%
A6	Salário Educação	2,50%	2,50%
A7	Seguro Contra Acidentes de Trabalho	3,00%	3,00%
A8	FGTS	8,00%	8,00%
A9	SECONCI	0,00%	0,00%
	<b>TOTAL GRUPO A</b>	<b>36,80%</b>	<b>36,80%</b>
<b>B</b>	<b>GRUPO B</b>		
B1	Repouso Semanal Remunerado	17,93%	não incide
B2	Feridos	4,24%	não incide
B3	Auxílio-Enfermidade	0,85%	0,65%
B4	13º Salário	10,96%	8,33%
B5	Licença Paternidade	0,07%	0,05%
B6	Faltas Justificadas	0,73%	0,56%
B7	Dias de Chuvas	1,53%	não incide
B8	Auxílio Acidente de Trabalho	0,10%	0,07%
B9	Férias Gozadas	10,61%	8,06%
B10	Salário Maternidade	0,03%	0,03%
	<b>TOTAL GRUPO B</b>	<b>47,05%</b>	<b>17,75%</b>
<b>C</b>	<b>GRUPO C</b>		
C1	Aviso Prévio Indenizado	4,57%	3,47%
C2	Aviso Prévio Trabalhado	0,11%	0,08%
C3	Férias Indenizadas	3,46%	2,63%
C4	Depósito Rescisão Sem Justa Causa	2,75%	2,09%
C5	Indenização Adicional	0,38%	0,29%
	<b>TOTAL GRUPO C</b>	<b>11,27%</b>	<b>8,56%</b>
<b>D</b>	<b>GRUPO D</b>		
D1	Reincidência de Grupo A sobre Grupo B	17,31%	6,53%
D2	Reincidência de Grupo A sobre Aviso Prévio Trabalhado e Reincidência do FGTS sobre Aviso Prévio Indenizado	0,41%	0,31%
	<b>TOTAL GRUPO D</b>	<b>17,72%</b>	<b>6,84%</b>
	<b>TOTAL (A+B+C+D)</b>	<b>112,84%</b>	<b>69,95%</b>

# ANEXO VI

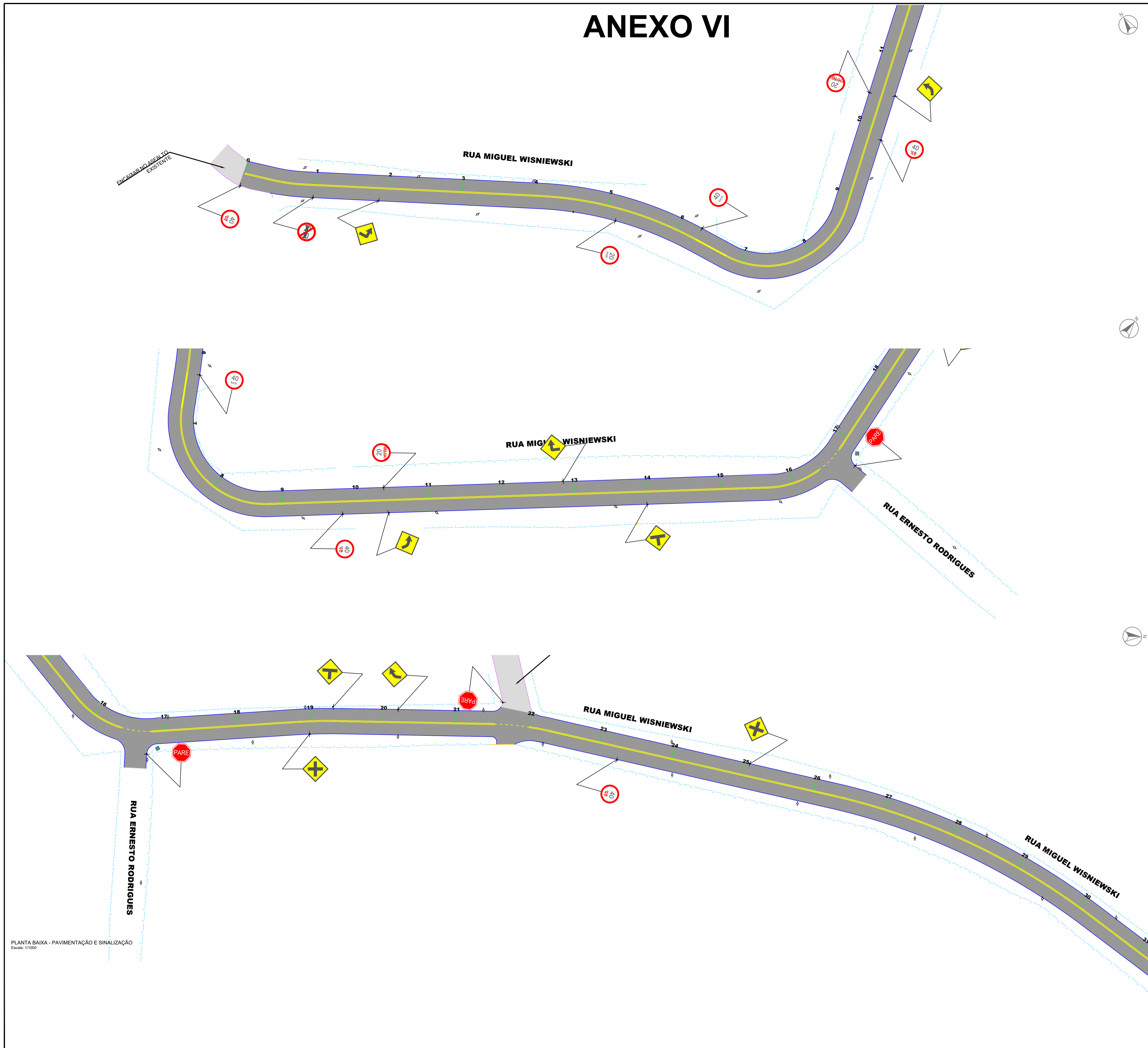

**LEGENDA**

<b>SEÇÃO TIPO DE TERRAPLENAGEM</b>	<b>PLANTA BAIXA - PAVIMENTAÇÃO</b>
— PERFIL DO PROJETO DA RUA	— MEIO-FIO NOVO
- - - PERFIL NATURAL	— MEIO-FIO EXISTENTE
<b>SEÇÃO TIPO DE PAVIMENTAÇÃO</b>	■ ÁREA DE PAVIMENTAÇÃO
■ CRUJO (ESPESSURA 4CM)	■ PASSEIO NOVO
■ BASE DE BRITA GRADUADA (ESPESSURA 12CM)	— CERCA-MURO EXISTENTE
■ SUB-BASE DE MACADAME (ESPESSURA 15CM)	— BORDO DA PISTA EXISTENTE
■ BRITA ANTI-EXTRUSIVA (ESPESSURA 3CM)	↑ POSTE DE ENERGIA ELÉTRICA
■ SUBLEITO	
■ ATERRO DE PASSEIO/MEIO-FIO	
■ PASSEIO - CONCRETO (ESPESSURA 8CM)	
■ PASSEIO - BRITA (ESPESSURA 5CM)	

PLANTA BAIXA - PAVIMENTAÇÃO E SINALIZAÇÃO  
Escala: 1/1000

<p><b>PROJETO</b> PAVIMENTAÇÃO E SINALIZAÇÃO</p>
<p><b>LOCAL</b> RUA MIGUEL WISNIEWSKI</p> <p><b>TRECHO</b> ENTRE O ASFALTO EXISTENTE E A BR 290</p> <p><b>EXTENSÃO</b> 856,29 x 7,00m = 233,92m<sup>2</sup> (bocas de rua) = 6.220,95m<sup>2</sup></p>
<p><b>ESCALA</b> 1:500</p>

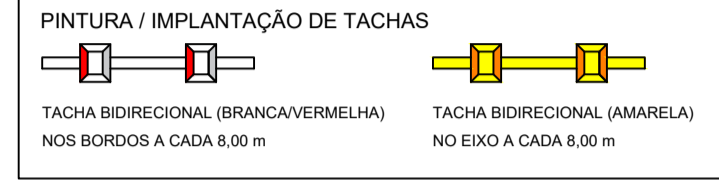
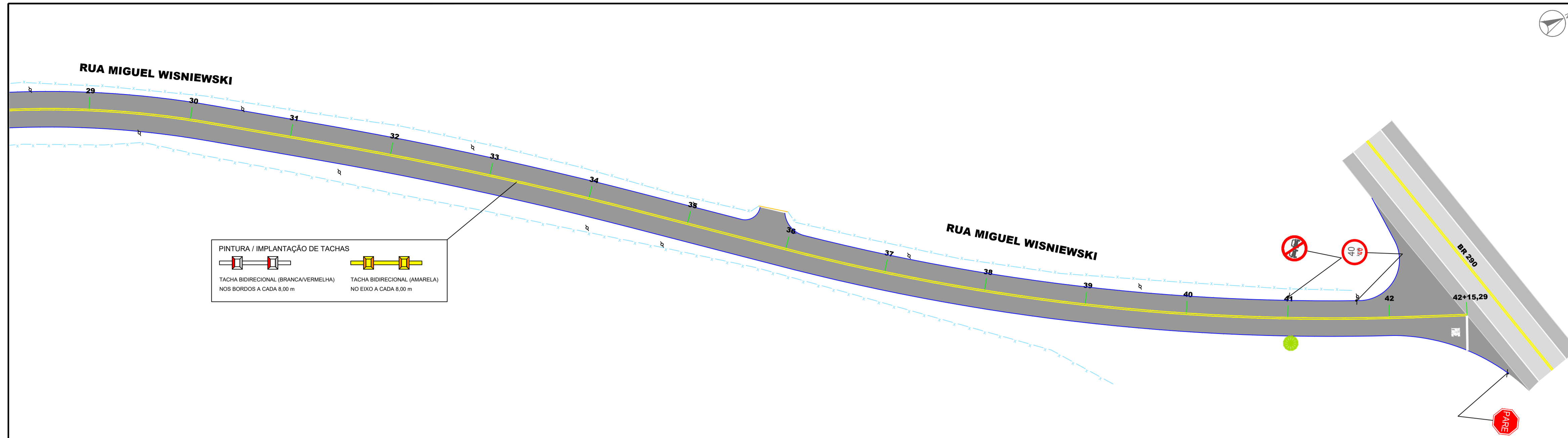

PLANTA BAIXA - PAVIMENTAÇÃO E SINALIZAÇÃO  
Escala: 1/1000



SEÇÃO TIPO DE PAVIMENTAÇÃO  
Sem escala

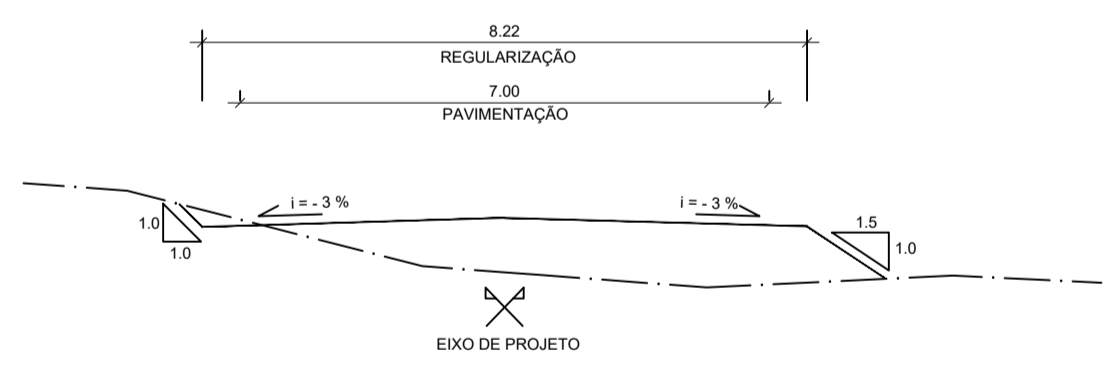

SEÇÃO TIPO DE TERRAPLENAGEM  
Sem escala

**LEGENDA**

<b>SEÇÃO TIPO DE TERRAPLENAGEM</b>	<b>PLANTA BAIXA - PAVIMENTAÇÃO</b>
— PERFIL DO PROJETO DA RUA	— MEIO-FIO NOVO
- - - PERFIL NATURAL	— MEIO-FIO EXISTENTE
	— ÁREA DE PAVIMENTAÇÃO
	— PASSEIO NOVO
	— CERCA-MURO EXISTENTE
	— BORDO DA PISTA EXISTENTE
	↑ POSTE DE ENERGIA ELÉTRICA

PROJETO  
PAVIMENTAÇÃO E SINALIZAÇÃO

LOCAL  
RUA MIGUEL WISNIEWSKI

TRECHO  
ENTRE O ASFALTO EXISTENTE E A BR 290

EXTENSÃO  
856,29 x 7,00m = 233,92m<sup>2</sup> (bocas de rua) = 6.220,95m<sup>2</sup>

ESCALA  
1:500



- LEGENDA
- PLANTA BAIXA - DRENAGEM
- REDE Ø400MM E Ø200MM
  - REDE COM REAPROVEITAMENTO
  - BOCA DE BUENIRO
  - CAXA GRELHADA
  - BOCA DE LOBO
  - MEIO-FIO

PLANTA BAIXA - DRENAGEM  
Escala: 1/500

PROJETO  
DRENAGEM

LOCAL  
RUA MIGUEL WISIEWSKI

TRECHO  
ENTRE O ASFALTO EXISTENTE E A BR 290

EXTENSÃO  
856,29 x 7,00m = 233,92m<sup>2</sup> (bocas de rua) = 6.220,95m<sup>2</sup>

ESCALA  
1/500



LEGENDA

- REDE 640MM E 2000MM
- REDE COM REAPROVEITAMENTO
- BOCA DE BUQUEIRO
- CAXA GRELHADA
- BOCA DE LOBO
- MED.FIO

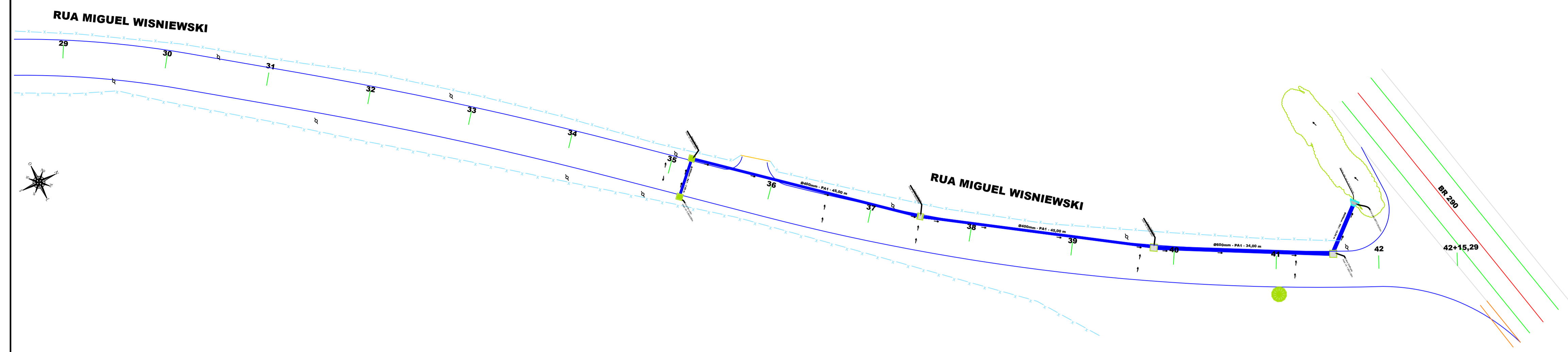

PLANTA BAIXA - DRENAGEM  
Escala: 1/500

PROJETO  
DRENAGEM

LOCAL  
RUA MIGUEL WISNIEWSKI  
TRECHO  
ENTRE O ASFALTO EXISTENTE E A BR 200  
EXTENSÃO  
856,29 x 7,00m = 233,92m<sup>2</sup> (bocas de rua) = 6.220,95m<sup>2</sup>

ESCALA  
1/500

PLANTA BAIXA - GEOMÉTRICO  
Escala: 1/500

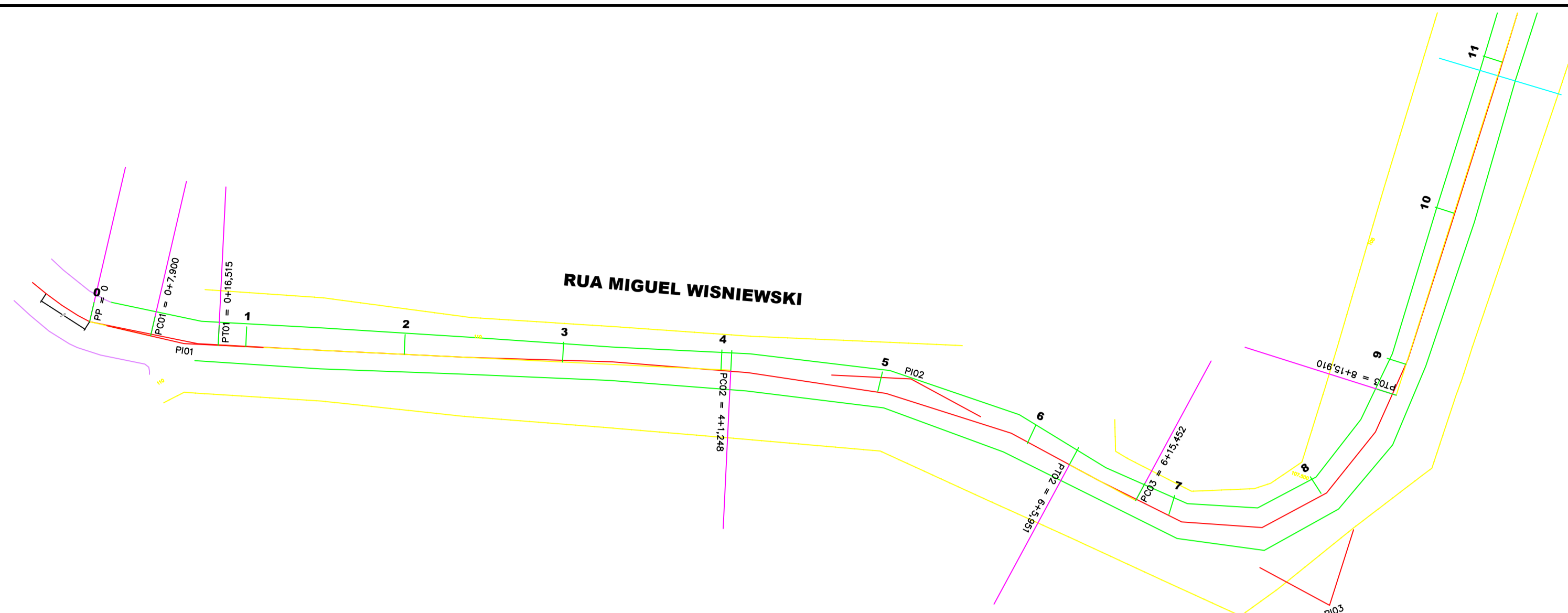

- LEGENDA
- ALINHAMENTO - EIXO
  - TALUDE - CORTE
  - TALUDE - ATERRO
  - CURVA DE NÍVEL - MESTRA (5m)
  - CURVA DE NÍVEL - INTERMEDIÁRIA (1m)
  - BORDO EXISTENTE
  - PROJEÇÃO PISTA/APOSTAMENTO
  - MIO-FIO EXISTENTE
  - CERCAMURO EXISTENTE
  - DRENAGEM EXISTENTE
  - SARJEIA
  - PASSEIO EXISTENTE
  - POSTE
  - ÁRVORE
  - TERRENO NATURAL
  - GREIDE DE PROJETO
  - CORTE
  - ATERRO

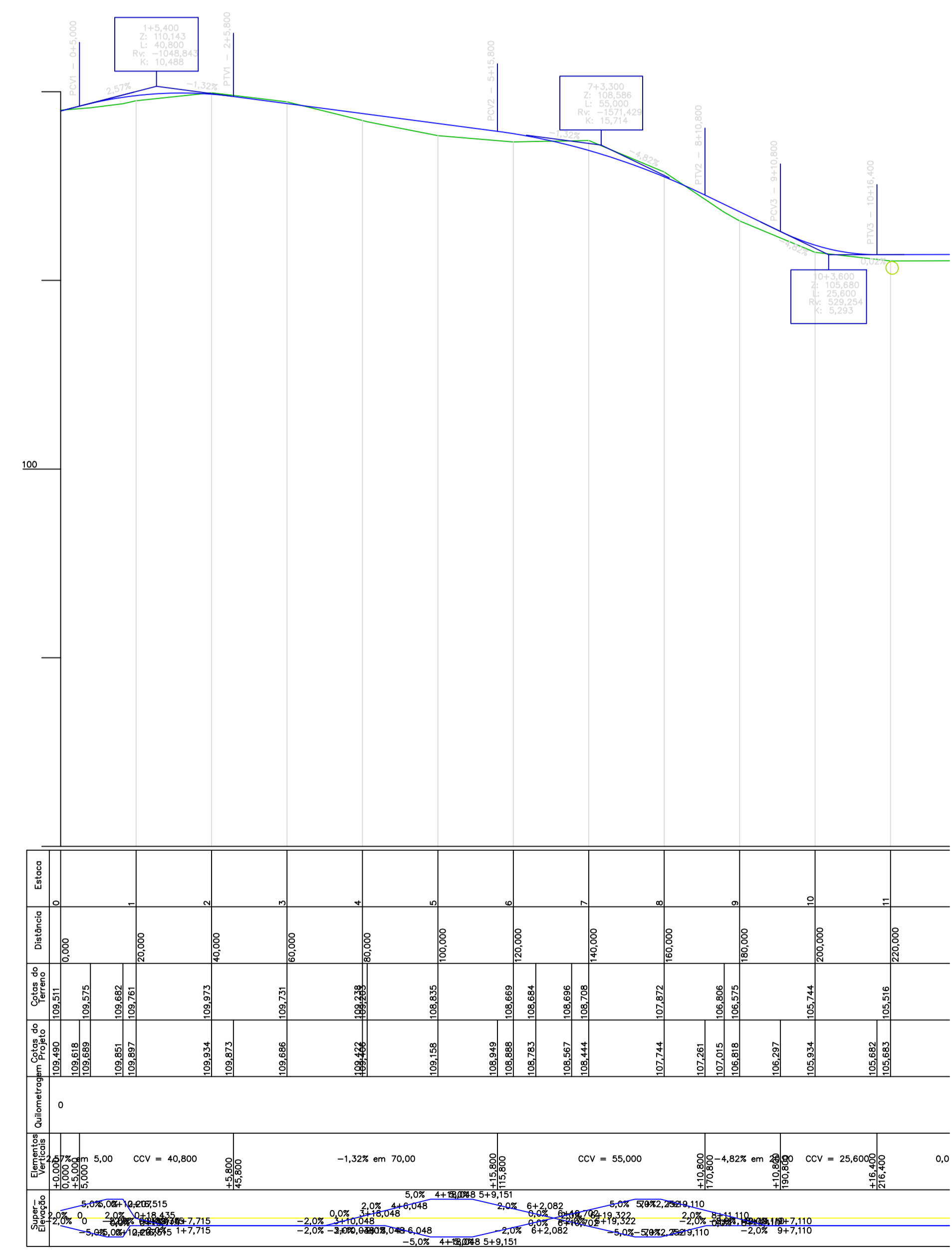

Elementos	Quilômetros	Alturas do Projeto	Alturas do Terreno	Diferença	Estaca
0+000	108,870	108,870	108,870	0,000	0
0+500	109,870	109,870	109,870	0,000	1
1+000	109,870	109,870	109,870	0,000	2
1+500	109,870	109,870	109,870	0,000	3
2+000	109,870	109,870	109,870	0,000	4
2+500	109,870	109,870	109,870	0,000	5
3+000	109,870	109,870	109,870	0,000	6
3+500	109,870	109,870	109,870	0,000	7
4+000	109,870	109,870	109,870	0,000	8
4+500	109,870	109,870	109,870	0,000	9
5+000	109,870	109,870	109,870	0,000	10
5+500	109,870	109,870	109,870	0,000	11
6+000	109,870	109,870	109,870	0,000	11

PERFIL LONGITUDINAL - GEOMÉTRICO  
Escala: 1/1000

PROJETO  
GEOMÉTRICO

LOCAL  
RUA MIGUEL WISNIEWSKI

TRECHO  
ENTRE O ASFALTO EXISTENTE E A BR 290

EXTENSÃO  
856,29 x 7,00m = 233,92m<sup>2</sup> (bocas de rua) = 6.220,95m<sup>2</sup>

ESCALA  
1/500





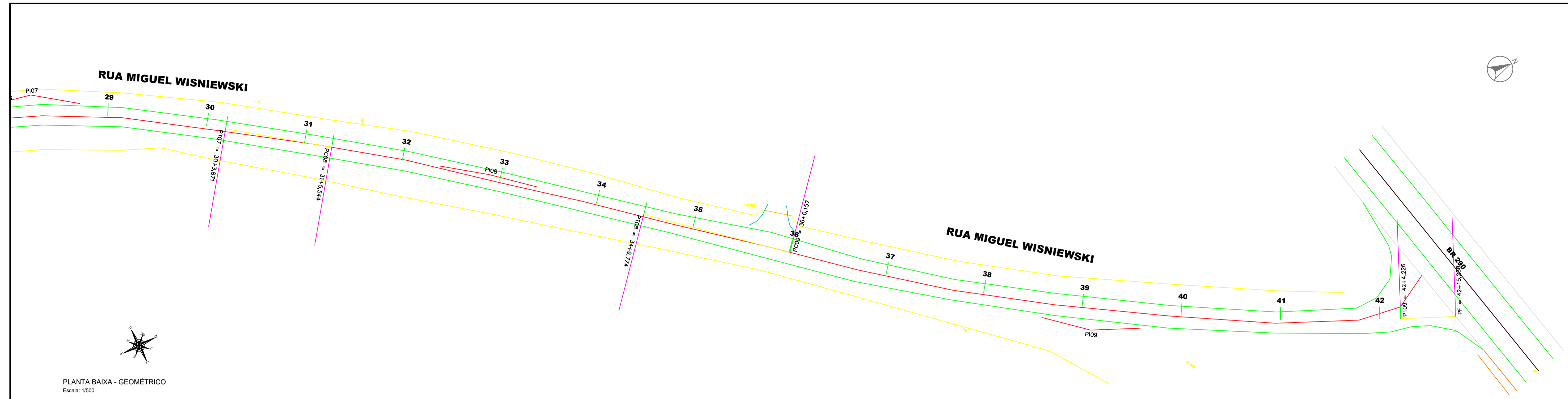

**LEGENDA**

ALINHAMENTO - EIXO	DRENAGEM EXISTENTE
TALUDE - CORTE	SARJEIA
TALUDE - ATERRO	PASSEIO EXISTENTE
CURVA DE NÍVEL - MESTRA (5m)	POSTE
CURVA DE NÍVEL - INTERMEDIÁRIA (1m)	ÁRVORE
BORDO EXISTENTE	TERRENO NATURAL
PROJEÇÃO PISTA/ACOSTAMENTO	GREIDE DE PROJETO
MEO-FIO EXISTENTE	CORTE
CERCAMURO EXISTENTE	ATERRO

PLANTA BAIXA - GEOMÉTRICO  
Escala: 1/500

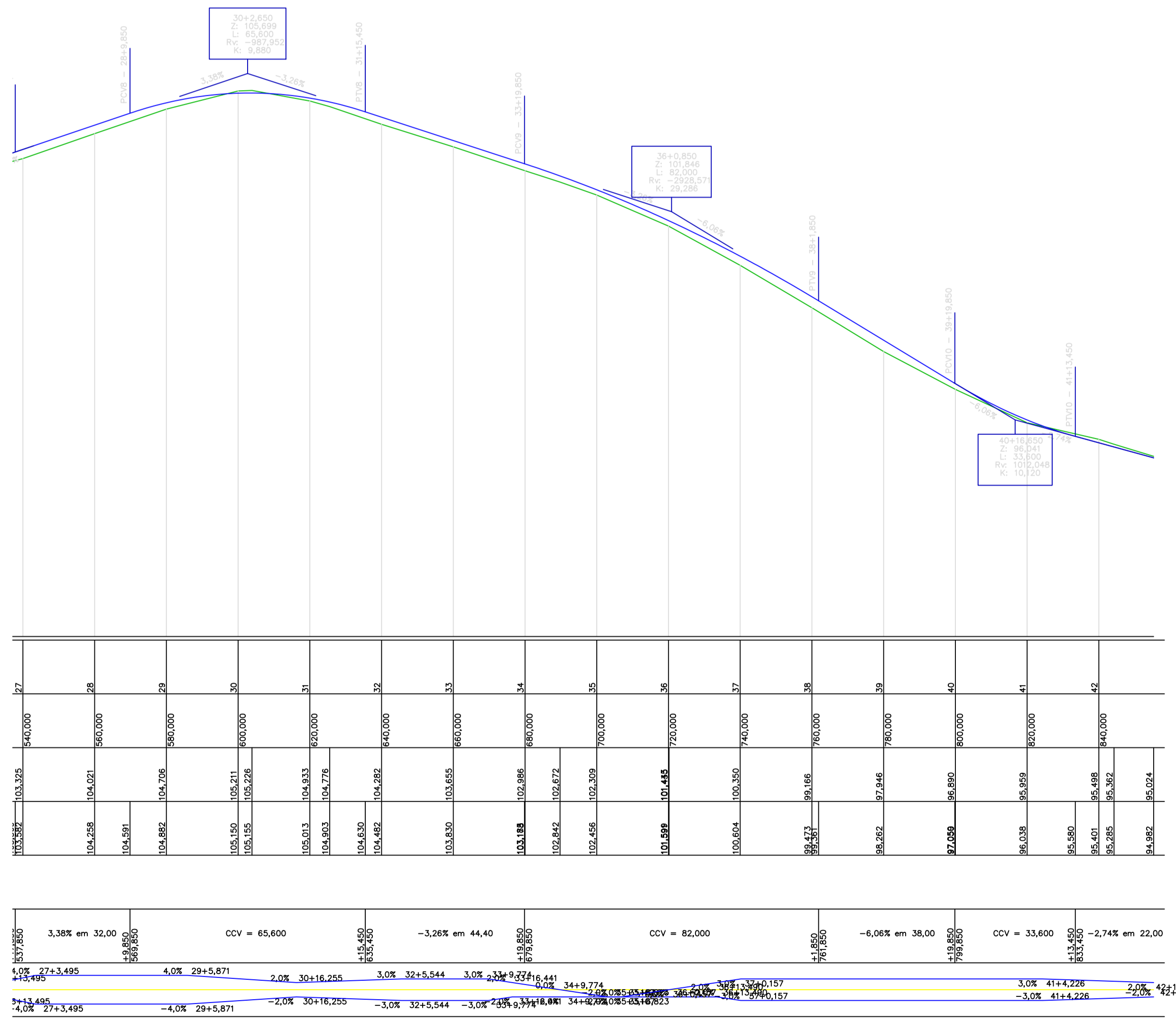

PERFIL LONGITUDINAL - GEOMÉTRICO  
Escala: 1/1000

<p>PROJETO GEOMÉTRICO</p>
<p>LOCAL RUA MIGUEL WISNIEWSKI</p> <p>TRECHO ENTRE O ASFALTO EXISTENTE E A BR 290</p> <p>EXTENSÃO 856,29 x 7,00m = 233,92m<sup>2</sup> (bocas de rua) = 6.220,95m<sup>2</sup></p>
<p>ESCALA 1/500</p>

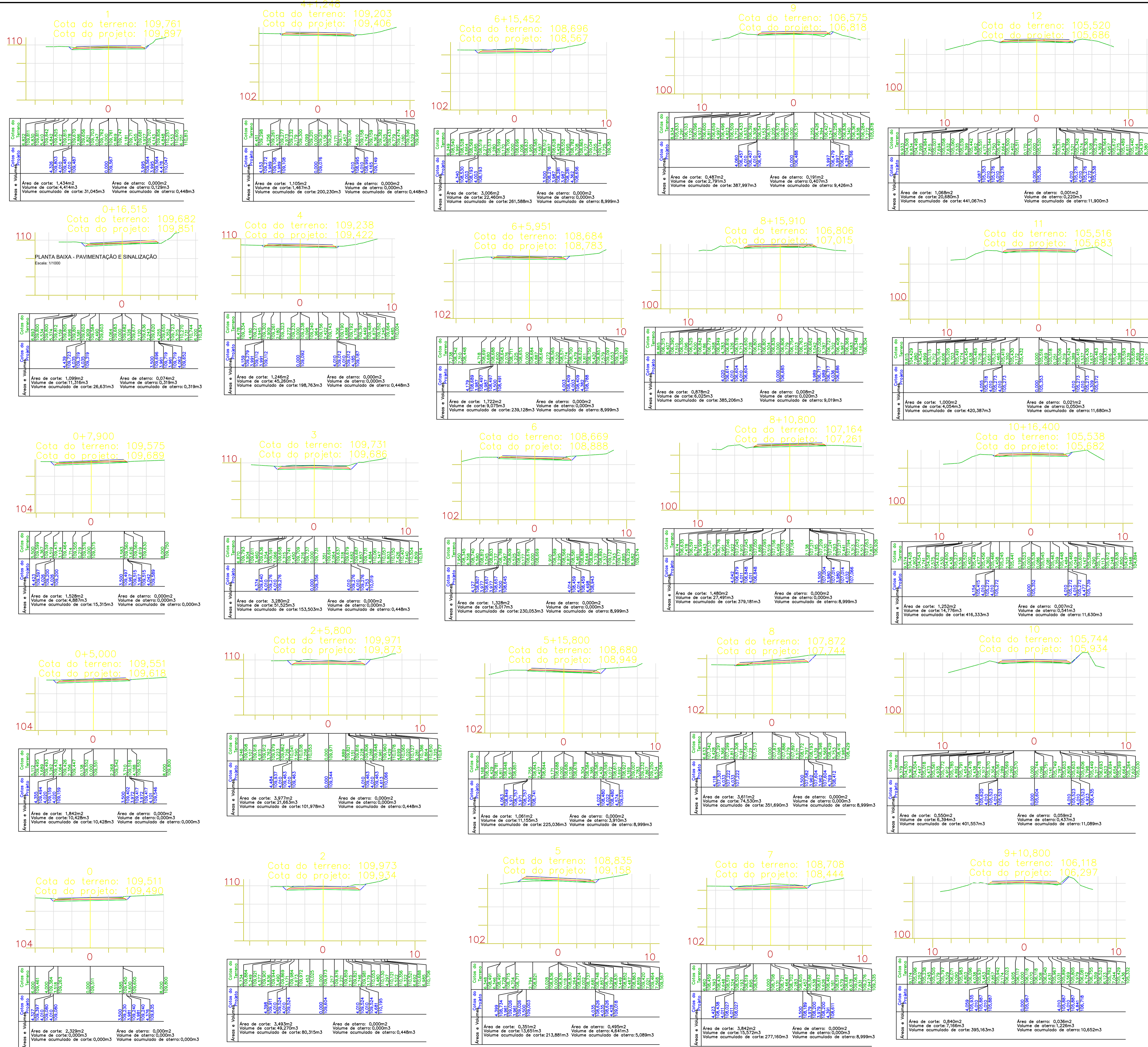

- LEGENDA**
- ALINHAMENTO - EIXO
  - TALUDE - TERRO
  - CURVA DE NÍVEL - MESTRA (5m)
  - BORDO EXISTENTE
  - PROJEÇÃO PISTA/COSTAMENTO
  - MIO-FIO EXISTENTE
  - CERCAMURO EXISTENTE
  - DRENAGEM EXISTENTE
  - SARREIA
  - PASSEIO EXISTENTE
  - POSTE
  - ARVORE
  - TERRENO NATURAL
  - GREIDE DE PROJETO
  - CORTE
  - ATERRO

**PROJETO**  
GEOMÉTRICO

**LOCAL**  
RUA MIGUEL WISNIEWSKI

**TRECHO**  
ENTRE O ASFALTO EXISTENTE E A BR-290

**EXTENSÃO**  
855,29 x 7,00m = 233,926m<sup>2</sup> (bocas de rua) = 6.220,95m<sup>2</sup>

**ESCALA**  
1/1000



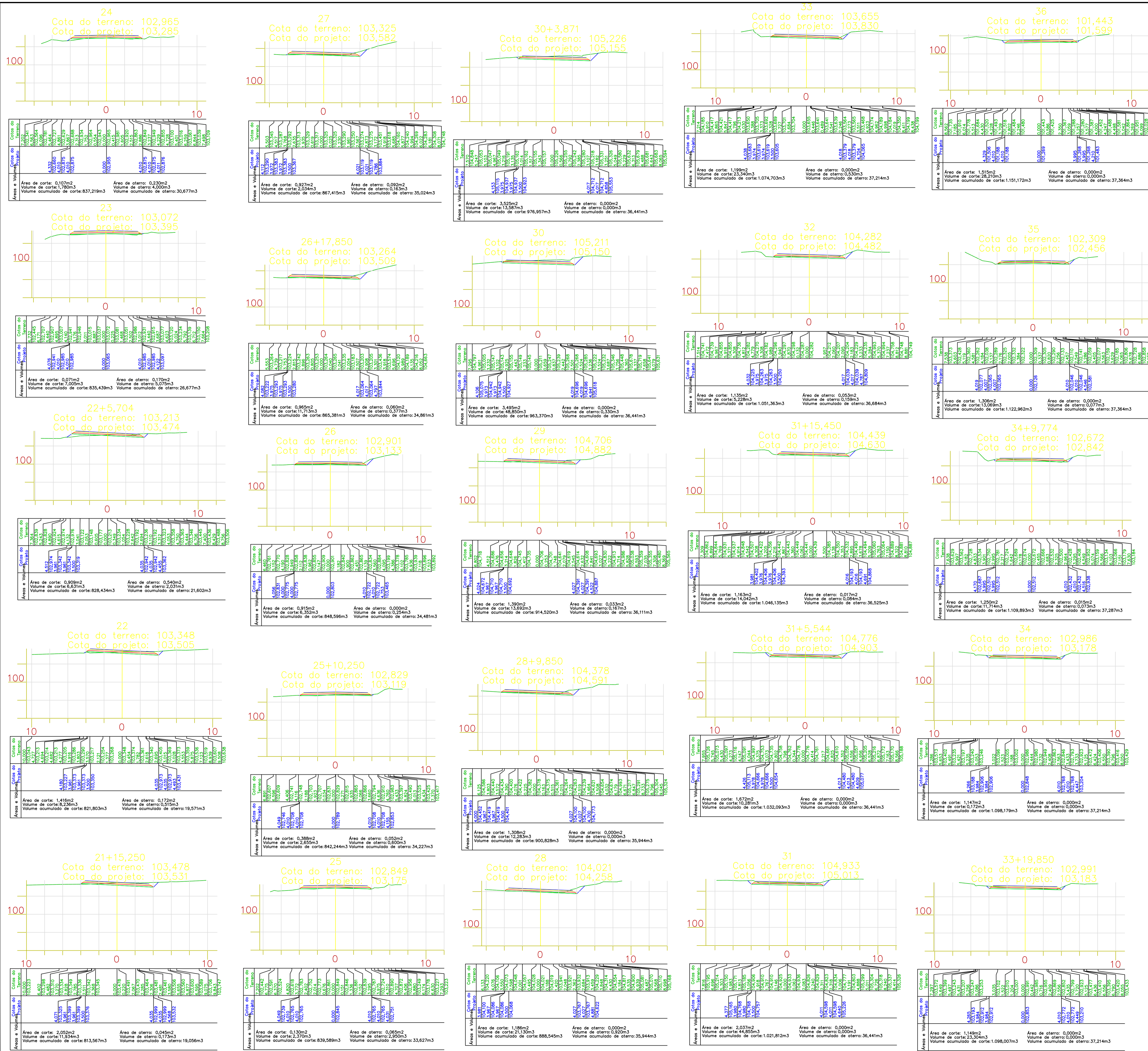

**PROJETO**  
GEOMÉTRICO

**LOCAL**  
RUA MIGUEL WISNIEWSKI

**TRECHO**  
ENTRE O ASFALTO EXISTENTE E A BR-290

**EXTENSÃO**  
856,29 x 7,00m = 233,92m<sup>2</sup> (bocas de rua) = 6.220,95m<sup>2</sup>

**ESCALA**  
1/1000



# ANEXO VII



Anotação de Responsabilidade Técnica - ART  
Lei nº 6.496, de 7 de dezembro de 1977  
Conselho Regional de Engenharia e Agronomia do Rio Grande do Sul



ART Número  
13943284

Tipo: OBRA OU SERVIÇO  
Convênio: NÃO É CONVÊNIO  
Participação Técnica: INDIVIDUAL/PRINCIPAL  
Motivo: NORMAL

## Contratado

Carteira: RS032794 Profissional: JOAO LUIZ LAGUE E-mail: nicolague17@gmail.com  
RNP: 2201732337 Título: Engenheiro Civil  
Empresa: LAGUE ENGENHARIA, CONSULTORIA E TREINAMENTOS LTDA Nr.Reg.: 244172

## Contratante

Nome: PREFEITURA MUNICIPAL DE MINAS DO LEÃO E-mail:  
Endereço: AVENIDA SALGADO FILHO 86 Telefone: 36941344 CPF/CNPJ: 91900381000110  
Cidade: MINAS DO LEÃO Bairro: CENTRO CEP: 96755000 UF: RS

## Identificação da Obra/Serviço

Proprietário: PREFEITURA MUNICIPAL DE MINAS DO LEÃO  
Endereço da Obra/Serviço: Rua MIGUEL WISNIEWSKI CPF/CNPJ: 91900381000110  
Cidade: MINAS DO LEÃO Bairro: CORÉIA CEP: 96755000 UF: RS  
Finalidade: PÚBLICO Vlr Contrato(R\$): 11.543,00 Honorários(R\$): 11.543,00  
Data Início: 18/08/2025 Prev.Fim: 31/12/2025 Ent.Classe: SEAG

Atividade Técnica	Descrição da Obra/Serviço	Quantidade	Unid.
Projeto	Drenagem	459,00	M
Projeto	Obras em Terra e Terraplenagem - Terraplenagem	3.421,16	M²
Projeto	Estradas - Pavimentação	6.220,95	M²
Projeto	Estradas - Sinalização	6.220,95	M²
Orçamento	Drenagem	459,00	M
Orçamento	Obras em Terra e Terraplenagem - Terraplenagem	3.421,16	M²
Orçamento	Estradas - Pavimentação	6.220,95	M²
Orçamento	Estradas - Sinalização	6.220,95	M²
Fiscalização	Drenagem	459,00	M
Fiscalização	Obras em Terra e Terraplenagem - Terraplenagem	3.421,16	M²
Fiscalização	Estradas - Pavimentação	6.220,95	M²
Fiscalização	Estradas - Sinalização	6.220,95	M²

ART registrada (paga) no CREA-RS em 14/08/2025

Local e Data	Declaro serem verdadeiras as informações acima JOAO LUIZ LAGUE Profissional	De acordo PREFEITURA MUNICIPAL DE MINAS DO LEÃO Contratante
--------------	---	---

A AUTENTICIDADE DESTA ART PODE SER CONFIRMADA NO SITE DO CREA-RS, LINK SOCIEDADE - ART CONSULTA.



**ESTADO DO RIO GRANDE DO SUL  
PREFEITURA MUNICIPAL DE MINAS DO LEÃO  
SECRETARIA DE ADMINISTRAÇÃO**

**ANEXO VIII  
MINUTA DE CONTRATO Nº.  
PROCESSO Nº 048/2026 NA MODALIDADE CONCORRÊNCIA ELETRÔNICA  
EDITAL Nº. 017/2026**

Aos \_\_\_ dias do mês de \_\_\_\_\_ do ano de 2026, de um lado o Município de Minas do Leão, pessoa jurídica de direito público, inscrito no CNPJ sob o n.º 91.900.381/0001-10, com sede na Rua Senador Salgado Filho, n.º 86, Estado do Rio Grande do Sul, neste ato representado pela Prefeita Municipal, Sra. Silvia Maria Lasek Nunes, inscrita no CPF n.º 459.681.010-91, doravante denominado simplesmente de CONTRATANTE e, de outro lado, a empresa \_\_\_\_\_, pessoa jurídica de direito privado, inscrita no CNPJ sob n.º \_\_\_\_\_, com sede na Rua/Av. \_\_\_\_\_, n.º \_\_\_\_, bairro \_\_\_\_\_, cidade de \_\_\_\_\_, Estado do \_\_\_\_\_, neste ato representado pelo seu diretor, Sr. (Sra.) \_\_\_\_\_, brasileiro(a), maior, residente e domiciliado(a) na Rua/Av. \_\_\_\_\_, n.º \_\_\_\_, Município de \_\_\_\_\_, Estado do \_\_\_\_\_, portador(a) do CPF n.º \_\_\_\_\_ e Carteira de Identidade n.º \_\_\_\_\_, doravante denominada simplesmente CONTRATADA, celebram entre si o presente Contrato que será regido pelas cláusulas e condições que seguem.

**CLÁUSULA PRIMEIRA – DA FUNDAMENTAÇÃO**

O presente instrumento é fundamentado no procedimento realizado pela CONTRATANTE através do edital de licitação, na modalidade de concorrência eletrônica nº 048/2026 e na proposta vencedora, conforme termos de homologação e de adjudicação datados de \_\_\_\_\_, e se regerá pelas cláusulas aqui previstas, bem como pelas normas da Lei Federal nº 14.133/2021 (inclusive nos casos omissos), suas alterações posteriores e demais dispositivos legais aplicáveis.

**CLÁUSULA SEGUNDA – DO OBJETO**

O presente contrato tem por objeto a contratação de empresa especializada em serviços de engenharia para pavimentação asfáltica da Rua Miguel Wisniewski, Bairro Coréia – Perímetro Urbano, através da Secretaria Municipal de Obras e Serviços Públicos, pela CONTRATADA, a serem executados em regime de empreitada por preço global, conforme o projeto básico do edital de licitação, na modalidade de concorrência eletrônica processo nº 048/2026 e a proposta vencedora, que fazem parte integrante desse contrato, como se nele estivessem transcritos.

**CLÁUSULA TERCEIRA – DO PREÇO**



**ESTADO DO RIO GRANDE DO SUL**  
**PREFEITURA MUNICIPAL DE MINAS DO LEÃO**  
**SECRETARIA DE ADMINISTRAÇÃO**

O preço a ser pago pela execução do objeto do presente contrato é de R\$ \_\_\_\_\_ (\_\_\_\_ reais), conforme consta na proposta vencedora da licitação, aceito pela CONTRATADA, entendido este como preço justo e suficiente para a total execução do presente objeto, conforme cronograma físico-financeiro anexo ao presente instrumento.

**CLÁUSULA QUARTA – DAS CONDIÇÕES DE PAGAMENTO**

O pagamento será efetuado em parcelas, de acordo com o cronograma físico-financeiro da execução, após a realização da respectiva medição e mediante a apresentação de fatura acompanhada de planilha de medição, ambas aprovadas pelo responsável pela fiscalização da CONTRATANTE, em até 10 (dez) dias úteis após os repasses dos valores por parte do Governo do Estado, ficando o fornecedor ciente desta condição, se o término desse prazo coincidir com dia não útil, considerar-se-á como vencimento o primeiro dia útil imediatamente posterior.

**CLÁUSULA QUINTA – DOS PRAZOS**

Aplicam-se ao presente contrato os seguintes prazos:

I - A CONTRATADA deverá iniciar a obra objeto do presente contrato no prazo máximo de \_\_\_\_ (\_\_\_\_) dias contados a partir do recebimento da Ordem de Execução dos Serviços, emitida pela CONTRATANTE;

II – A entrega de cada etapa da obra deverá respeitar o cronograma de medição previsto na cláusula décima sexta deste contrato;

III - A conclusão da obra deverá ocorrer no prazo de até 5 (cinco) meses, a contar do recebimento da ordem de execução dos serviços.

IV – O prazo de vigência será de 08 (oito) meses, a contar da assinatura do presente contrato.

Parágrafo único. Os prazos de que tratam esta cláusula poderão, durante seu transcurso, ser prorrogados por igual período, desde que haja motivação e conveniência para tal.

**CLÁUSULA SEXTA – DO RECURSO FINANCEIRO**

As despesas do presente contrato correrão à conta da seguinte dotação orçamentária:

0501.15.451.0007.1.015.000 – Abertura, Ampliação, Melhoramento, Pavimentação e Conservação de Vias Públicas.

4.4.90.51.00.00.00 – Obras e Instalações - R\$ 1.000.000,00 (um milhão de reais)

Recurso 1701 Desdobramento 1195

4.4.90.51.00.00.00 – Obras e Instalações - R\$ 1.176.127,67 um milhão, cento e setenta e seis reais, cento e vinte sete reais e sessenta e sete centavos)



**ESTADO DO RIO GRANDE DO SUL**  
**PREFEITURA MUNICIPAL DE MINAS DO LEÃO**  
**SECRETARIA DE ADMINISTRAÇÃO**

Recurso 2720 Desdobramento 0001

**CLÁUSULA SÉTIMA – DA ATUALIZAÇÃO MONETÁRIA**

Ocorrendo atraso no pagamento, os valores serão atualizados monetariamente pelo índice IPCA/IGPM do período, ou outro índice que vier a substituí-lo, o que for mais vantajoso para a Administração Pública, e a CONTRATANTE compensará a CONTRATADA com juros de 0,5% ao mês calculados pró-rata dia, até o efetivo pagamento.

**CLÁUSULA OITAVA – DO REAJUSTAMENTO**

O reajustamento do valor relativo ao presente contrato ocorrerá através de:

I – Reajustamento em sentido estrito, desde que ultrapassado o período mínimo de 1 (um) ano da data-base vinculada à data do orçamento estimado, através do índice IPCA/IGPM.

Parágrafo único. Em sendo solicitada o pedido de reajuste ou reequilíbrio econômico-financeiro, a CONTRATANTE responderá ao pedido dentro do prazo máximo de 30 (trinta) dias contados da data do fornecimento da documentação que o instruiu.

**CLÁUSULA NONA – DO REEQUILÍBRIO ECONÔMICO-FINANCEIRO**

Diante da ocorrência de fatos imprevisíveis ou previsíveis de consequências incalculáveis que venham a inviabilizar a execução do contrato nos termos inicialmente pactuados, será possível a alteração dos valores pactuados visando o restabelecimento do equilíbrio econômico-financeiro, mediante comprovação e respeitando a repartição objetiva de risco estabelecida.

Parágrafo único. Em sendo solicitado o reequilíbrio econômico-financeiro, a CONTRATANTE responderá ao pedido dentro do prazo máximo de 30 (trinta) dias contados da data do fornecimento da documentação que o instruiu.

**CLÁUSULA DÉCIMA – DA MATRIZ DE RISCO**

<b>Risco</b>	<b>Responsável</b>	<b>Medida Preventiva</b>	<b>Medida Corretiva</b>
Atraso na execução da obra	Contratada	Controle do cronograma físico-financeiro	Aplicação de notificações e penalidades
Execução de serviços fora das especificações	Contratada	Fiscalização técnica contínua	Refazimento dos serviços sem ônus ao Município
Uso de materiais inadequados	Contratada	Controle de qualidade dos materiais	Substituição imediata dos materiais
Chuvas e condições climáticas adversas	Compartilhado	Planejamento adequado da execução	Reprogramação justificada do cronograma
Acidentes de trabalho	Contratada	Uso obrigatório de EPI e normas de segurança	Responsabilização da empresa contratada



**ESTADO DO RIO GRANDE DO SUL**  
**PREFEITURA MUNICIPAL DE MINAS DO LEÃO**  
**SECRETARIA DE ADMINISTRAÇÃO**

Atraso em medições e pagamentos	Contratante	Organização da fiscalização e documentação	Regularização administrativa
Desequilíbrio econômico-financeiro	Compartilhado	Planejamento orçamentário adequado	Revisão contratual conforme Lei nº 14.133/2021
Danos a terceiros ou ao patrimônio público	Contratada	Sinalização e isolamento da área da obra	Reparação integral dos danos
Descumprimento de obrigações trabalhistas	Contratada	Fiscalização documental periódica	Aplicação de sanções e retenções
Necessidade de alterações no projeto	Compartilhado	Compatibilização prévia dos projetos	Formalização de termo aditivo, se necessário

Os riscos relacionados à execução técnica, qualidade dos serviços, mão de obra, equipamentos, materiais, encargos trabalhistas, previdenciários, fiscais e segurança da obra serão de responsabilidade exclusiva da CONTRATADA.

Os riscos relacionados a alterações unilaterais do projeto, atrasos administrativos imputáveis à Administração e fatos extraordinários imprevisíveis poderão ser compartilhados entre as partes, observadas as disposições da Lei nº 14.133/2021.

Eventos caracterizados como caso fortuito ou força maior serão analisados individualmente pela fiscalização e gestão contratual para eventual recomposição do equilíbrio econômico-financeiro.

#### **CLÁUSULA DÉCIMA PRIMEIRA – DAS OBRIGAÇÕES DA CONTRATANTE**

São obrigações da CONTRATANTE:

I - Efetuar o devido pagamento à CONTRATADA referente aos serviços executados, nos termos do presente instrumento;

II - Dar à CONTRATADA as condições necessárias à regular execução do contrato;

III – Determinar as providências necessárias quando os serviços não estiverem sendo realizados na forma estipulada no edital e no presente contrato, sem prejuízo da aplicação das sanções pertinentes, quando for o caso;

IV - Designar servidor pertencente ao quadro da CONTRATANTE, para ser responsável pelo acompanhamento e fiscalização da execução dos serviços objeto desse contrato.

#### **CLÁUSULA DÉCIMA SEGUNDA – DAS OBRIGAÇÕES DA CONTRATADA**

São obrigações da CONTRATADA:

I – Executar a obra observando fielmente o projeto básico que segue anexo a este instrumento, inclusive em relação à qualidade dos materiais e ao cronograma de execução, bem como aos termos da sua proposta;

II - Providenciar a matrícula da obra junto ao INSS, antes do início da sua execução, bem como a anotação da responsabilidade técnica – ART de execução junto ao respectivo conselho profissional;

III - Indicar preposto para ser seu representante durante a execução do presente contrato;



**ESTADO DO RIO GRANDE DO SUL**  
**PREFEITURA MUNICIPAL DE MINAS DO LEÃO**  
**SECRETARIA DE ADMINISTRAÇÃO**

IV - Responsabilizar-se por todos os ônus e tributos, emolumentos, honorários ou despesas incidentes sobre os serviços contratados, bem como por cumprir todas as obrigações trabalhistas, previdenciárias e acidentárias relativas aos funcionários que empregar para a execução dos serviços, inclusive as decorrentes de convenções, acordos ou dissídios coletivos;

V - Manter durante a execução do contrato, em compatibilidade com as obrigações assumidas, todas as condições de habilitação e qualificação exigidas na licitação, apresentando, mensalmente, cópia das guias de recolhimento das contribuições para o FGTS e o INSS relativas aos empregados utilizados na prestação do serviço, bem como da certidão negativa de débitos trabalhistas (CNDT);

VI – Cumprir as exigências de reserva de cargos prevista em lei, bem como em outras normas específicas, para pessoa com deficiência, para reabilitado da Previdência Social e para aprendiz;

VII - Observar durante a execução do contrato as normas técnicas aplicáveis à obra no que tange à segurança, solidez e perfeita execução das obras objeto deste contrato.

VIII - Zelar pelo cumprimento, por parte de seus empregados, das normas do Ministério do Trabalho, cabendo à CONTRATADA o fornecimento de equipamentos de proteção individual (EPI);

IX - Responsabilizar-se por todos os danos causados por seus funcionários à CONTRATANTE e/ou terceiros, decorrentes de culpa ou dolo, devidamente apurados mediante processo administrativo, quando da execução dos serviços;

X - Reparar e/ou corrigir, às suas expensas, os serviços efetuados em que se verificar vícios, defeitos ou incorreções resultantes da execução do serviço contratado;

XI - Parágrafo único. Executar as obrigações assumidas no presente contrato por seus próprios meios, não sendo admitida a subcontratação não prevista em edital e em contrato.

#### **CLÁUSULA DÉCIMA TERCEIRA – DA GARANTIA CONTRATUAL**

A CONTRATADA presta, neste ato, garantia do cumprimento de suas obrigações contratuais, na modalidade de (caução, seguro-garantia ou fiança bancária) correspondente a 5% do valor total do contrato.

Parágrafo único. A garantia prestada pela CONTRATADA será liberada ou restituída após a execução do contrato ou após a sua extinção por culpa exclusiva da Administração.

#### **CLÁUSULA DÉCIMA QUARTA – DO RESPONSÁVEL TÉCNICO**

Para todos os efeitos legais, o Responsável Técnico da CONTRATADA para execução do presente contrato é o(a) Sr.(Sra.) \_\_\_\_\_, registrado no \_\_\_\_\_ (CREA/RS ou CAU/RS) sob o nº \_\_\_\_\_, que deverá recolher \_\_\_\_\_ (ART ou RRT) e comprovar o recolhimento perante a \_\_\_\_\_.

#### **CLÁUSULA DÉCIMA QUINTA – DA GESTÃO DO CONTRATO**

I - A execução do contrato deverá ser acompanhada e fiscalizada por Eng. Civil João Luiz Lague, CREARS – 32794, fiscal ou por seu(s) respectivo(s) substituto(s);



**ESTADO DO RIO GRANDE DO SUL**  
**PREFEITURA MUNICIPAL DE MINAS DO LEÃO**  
**SECRETARIA DE ADMINISTRAÇÃO**

II – Dentre as responsabilidades do(s) fiscal(is) está a necessidade de anotar, em registro próprio, todas as ocorrências relacionadas à execução do contrato, determinando o que for necessário para a regularização das faltas ou dos defeitos observados;

**CLÁUSULA DÉCIMA SEXTA – DA MEDIÇÃO**

As medições da obra estarão vinculadas ao cronograma físico-financeiro que faz parte integrante do presente contrato, e serão processadas independentemente de solicitação da CONTRATADA, com a seguinte periodicidade:

I - A primeira será realizada 1 (um) mês após o recebimento da Ordem de Início dos Serviços;

II – A segunda será realizada 1 (um) mês após a primeira medição;

III – A terceira será realizada 1 (um) mês após a segunda medição;

IV - A quarta será realizada 1 (um) mês após a terceira medição;

V – A quinta e última medição será realizada após o encerramento da obra objeto deste instrumento.

§ 1º A cada eventual alteração contratual que afete os prazos mencionados nesta cláusula, será acordado novo cronograma para as obras e serviços a se realizarem.

§ 2º Não serão considerados nas medições quaisquer serviços executados sem a autorização da CONTRATANTE.

§ 3º Processada a medição, a CONTRATANTE comunicará o valor apurado, sendo que apenas após este ato será possível que a CONTRATADA emita fatura referente aos serviços executados.

**CLÁUSULA DÉCIMA SÉTIMA – DO RECEBIMENTO DO OBJETO**

O objeto do presente contrato será recebido:

I – Provisoriamente pelo responsável designado pela CONTRATANTE para acompanhamento e fiscalização dos serviços, mediante termo circunstanciado, após verificado o cumprimento das exigências de caráter técnico. O recebimento provisório deverá ocorrer em até \_\_\_\_ (\_\_\_\_\_) dias da notificação da CONTRATADA acerca do término do serviço;

II - Definitivamente por servidor ou comissão designada pela autoridade competente, mediante assinatura de termo circunstanciado comprovando o atendimento das exigências contratuais. O recebimento definitivo ocorrerá depois de transcorrido o prazo de \_\_\_\_ (\_\_\_\_\_) dias do recebimento provisório.

Parágrafo único. O recebimento provisório ou definitivo não eximirá a CONTRATADA de eventual responsabilização em âmbito civil pela perfeita execução do contrato.

**CLÁUSULA DÉCIMA OITAVA – DA GARANTIA DO OBJETO**

A CONTRATADA se responsabilizará pelo prazo de 10 (dez) anos a contar da data do recebimento definitivo do objeto pela CONTRATANTE pela solidez e pela segurança dos materiais e dos serviços executados, bem como pela funcionalidade da construção, da reforma, da recuperação



**ESTADO DO RIO GRANDE DO SUL**  
**PREFEITURA MUNICIPAL DE MINAS DO LEÃO**  
**SECRETARIA DE ADMINISTRAÇÃO**

ou da ampliação do bem imóvel, e, em caso de vício, defeito ou incorreção identificados, o contratado ficará responsável pela reparação, pela correção, pela reconstrução ou pela substituição necessária.

**CLÁUSULA DÉCIMA NONA – DAS PENALIDADES**

A CONTRATADA estará sujeita às seguintes penalidades:

I. Advertência, no caso de inexecução parcial do contrato, quando não se justificar a imposição de penalidade mais grave.

II. Multa, no percentual compreendido entre 0,5% e 30% do valor do contrato, que poderá ser cumulada com a advertência, o impedimento ou a declaração de inidoneidade de licitar ou de contratar.

III. Impedimento de licitar e de contratar com o CONTRATANTE, pelo prazo de até 3 (três) anos, nas seguintes hipóteses:

§ 1º. Dar causa à inexecução parcial do contrato que cause grave dano ao Município, ao funcionamento dos serviços públicos ou ao interesse coletivo.

§ 2º. Dar causa à inexecução total do contrato.

§ 3º. Deixar de entregar a documentação exigida para o certame.

§ 4º. Não manter a proposta, salvo em decorrência de fato superveniente devidamente justificado.

§ 5º. Não celebrar o contrato ou não entregar a documentação exigida para a contratação, quando convocado dentro do prazo de validade de sua proposta.

§ 6º. Ensejar o retardamento da execução ou da entrega do objeto da licitação sem motivo justificado.

IV. Declaração de inidoneidade de licitar e contratar com qualquer órgão público da Administração Federal, Estadual, Distrital ou Municipal, direta ou indireta, pelo prazo de 3 (três) a 6 (seis) anos, nas seguintes situações:

§ 1º. Apresentar declaração ou documentação falsa exigida para o certame ou prestar declaração falsa durante a licitação ou a execução do contrato.

§ 2º. Fraudar a licitação ou praticar ato fraudulento na execução do contrato.

§ 3º. Comportar-se de modo inidôneo ou cometer fraude de qualquer natureza.

§ 4º. Praticar atos ilícitos com vistas a frustrar os objetivos da licitação.

§ 5º. Praticar ato lesivo previsto no art. 5º da Lei nº 12.846, de 1º de agosto de 2013.

Na aplicação das sanções serão considerados:

I. A natureza e a gravidade da infração cometida.

II. As peculiaridades do caso concreto.

III. As circunstâncias agravantes ou atenuantes.

IV. Os danos que dela provierem para o CONTRATANTE.

V. A implantação ou o aperfeiçoamento de programa de integridade, conforme normas e orientações dos órgãos de controle.



**ESTADO DO RIO GRANDE DO SUL  
PREFEITURA MUNICIPAL DE MINAS DO LEÃO  
SECRETARIA DE ADMINISTRAÇÃO**

Na aplicação das sanções previstas nesta cláusula, será oportunizado à CONTRATADA defesa, no prazo de 15 (quinze) dias úteis, contados da sua intimação.

A aplicação das sanções de impedimento e de declaração de inidoneidade requererá a instauração de processo de responsabilização, a ser conduzido por comissão designada pelo CONTRATANTE composta de 2 (dois) ou mais servidores estáveis, que avaliará fatos e circunstâncias conhecidos e intimará o licitante ou o contratado para, no prazo de 15 (quinze) dias úteis, contado da data de intimação, apresentar defesa escrita e especificar as provas que pretenda produzir.

**CLÁUSULA VIGÉSIMA – DA EXTINÇÃO**

As hipóteses que constituem motivo para rescisão contratual estão elencadas no art. 137 da Lei nº 14.133/2021, que poderão se dar, após assegurados o contraditório e a ampla defesa à CONTRATADA, por:

- I – Ato unilateral e escrito da CONTRATANTE, exceto nos casos em que esta tenha dado causa à extinção;
- II – Consensual, desde que haja interesse e seja conveniente para a CONTRATANTE;
- III – Por decisão arbitral ou judicial.

**CLÁUSULA VIGÉSIMA PRIMEIRA – DO FORO**

As partes elegem o foro da Comarca de Butiá - RS para dirimir quaisquer questões relacionadas ao presente contrato.

E, por estarem justos e contratados, firmam o presente instrumento em 2 (duas) vias de igual teor e forma.

Minas do Leão, \_\_ de \_\_\_\_\_ de 2026.

**FABIELI DOS SANTOS DA LUZ**

Procuradora Municipal  
OAB/RS 121.515

**SILVIA MARIA LASEK NUNES**

Prefeita Municipal

**Contratada**

**TESTEMUNHAS:**

\_\_\_\_\_

\_\_\_\_\_