



ESTADO DO RIO GRANDE DO SUL

PREFEITURA MUNICIPAL DE SANTA TEREZA

Av. Itália, 474 – Fone: (54) 3456.1033

95715-000 - Santa Tereza - RS - Brasil - CNPJ: 91.987.719/0001-13

<http://www.santatereza.rs.gov.br>

## EDITAL DE CONCORRÊNCIA Nº 003/2026 PROCESSO ADMINISTRATIVO Nº 129/2026

**MUNICÍPIO DE SANTA TEREZA**  
**EDITAL DE CONCORRÊNCIA N.º 003/2026**  
**PROCESSO Nº 129/2026**  
**TIPO: MENOR PREÇO GLOBAL**

**“EDITAL DE CONCORRÊNCIA PARA  
CONTRATAÇÃO DE EMPRESA PARA  
PAVIMENTAÇÃO EM CBUQ, DRENAGEM E  
SINALIZAÇÃO NA LINHA GRACIEMA ALTA.”**

**O MUNICÍPIO DE SANTA TEREZA**, inscrito no CNPJ 91.987.719/0001-13, com sede à Avenida Itália, nº 474, Bairro Centro, nesta cidade, neste ato representado por sua representante legal, Sra. Gisele Caumo, Prefeita Municipal, no uso de suas atribuições legais, torna público, para o conhecimento dos interessados que, no local, dia e horário, abaixo especificados, a Administração estará recebendo os documentos de habilitação preliminar e as propostas das empresas interessadas em participar da presente licitação, do tipo **menor preço**, sob o **regime de empreitada por preço global**, com modo de disputa **aberto**, de acordo com as disposições contidas na Lei Federal nº 14.133/2021.

### **1. LOCAL, DATA E HORÁRIO:**

**1.1. LOCAL:** Sala de Licitações da Prefeitura Municipal de Santa Tereza, localizada à Av. Itália, nº 474, Bairro Centro.

**1.2. DATA:** 15/04/2026

**1.3. HORÁRIO:** 09:00 horas.

### **2. OBJETO:**

Constitui objeto da presente licitação a contratação de empresa para pavimentação em CBUQ, drenagem e sinalização na Linha Graciema Alta, sob o regime de empreitada por preço global, conforme especificações técnicas detalhadas no Projeto Básico/Memorial Descritivo, partes integrantes deste objeto.

### **3. PARTICIPAÇÃO DOS LICITANTES:**

**3.1.** Poderão participar da presente Concorrência Pública as pessoas jurídicas que atenderem a todas as exigências deste Edital e seu **Termo de Referência - ANEXO I**, inclusive quanto à documentação.

**3.2.** Não será admitida a participação de empresas que se encontrem:

**a)** em regime de intervenção ou liquidação extrajudicial;



ESTADO DO RIO GRANDE DO SUL

**PREFEITURA MUNICIPAL DE SANTA TEREZA**

Av. Itália, 474 – Fone: (54) 3456.1033

95715-000 - Santa Tereza - RS - Brasil - CNPJ: 91.987.719/0001-13

<http://www.santatereza.rs.gov.br>

**b)** impedidas de licitar e contratar com a Administração Municipal de Santa Tereza e as declaradas inidôneas para licitar e contratar com a Administração Pública.

#### **4. APRESENTAÇÃO DOS ENVELOPES:**

**4.1.** Os licitantes deverão apresentar os documentos de PROPOSTA e HABILITAÇÃO em 02 (dois) envelopes distintos, fechados, identificados por meio dos números 1 e 2, os quais, preferencialmente, deverão conter, externamente, a indicação de seu conteúdo, do seguinte modo:

**ENVELOPE Nº 01 - PROPOSTA  
AO MUNICÍPIO DE SANTA TEREZA  
CONCORRÊNCIA PÚBLICA Nº 003/2026  
NOME E CNPJ DA EMPRESA:**

**ENVELOPE Nº 02 –  
DOCUMENTAÇÃO/HABILITAÇÃO  
AO MUNICÍPIO DE SANTA TEREZA  
CONCORRÊNCIA PÚBLICA Nº 003/2026  
NOME E CNPJ DA EMPRESA:**

**4.2** No dia, hora e local, mencionados no preâmbulo deste edital, na presença das licitantes e demais pessoas presentes à sessão pública da concorrência, o Agente de Contratação, inicialmente, receberá os envelopes nºs 01 - PROPOSTA e 02 -DOCUMENTAÇÃO.

**4.3** Uma vez encerrado o prazo para a **entrega dos envelopes** acima referidos, não será aceita a participação de nenhuma licitante retardatária.

#### **5. CREDENCIAMENTO:**

**5.1** A licitante deverá apresentar-se para credenciamento junto ao Agente de Contratação, diretamente, por meio de seu representante legal, ou através de procurador regularmente constituído, que devidamente identificado e Contratado, será o único admitido a intervir no procedimento licitatório, no interesse da representada.

**5.1.1 A identificação será realizada, através da apresentação de documento de identidade ou documento com foto.**

**5.2** A documentação referente ao credenciamento de que trata o item 5 deverá ser apresentada fora dos envelopes.

**5.3** O credenciamento será efetuado da seguinte forma:

**5.3.1** deverá ser apresentado:

- a) cópia do respectivo **Estatuto ou Contrato Social** em vigor, devidamente registrado;
- b) documento de eleição de seus administradores, em se tratando de sociedade comercial ou de sociedade por ações;
- c) inscrição do ato constitutivo, acompanhado de prova de diretoria em exercício, no caso de sociedade civil;
- d) decreto de autorização, no qual estejam expressos seus poderes para exercer direitos e assumir obrigações em decorrência de tal investidura e para prática de todos os demais atos



ESTADO DO RIO GRANDE DO SUL

**PREFEITURA MUNICIPAL DE SANTA TEREZA**

Av. Itália, 474 – Fone: (54) 3456.1033

95715-000 - Santa Tereza - RS - Brasil - CNPJ: 91.987.719/0001-13

<http://www.santatereza.rs.gov.br>

inerentes ao certame, em se tratando de empresa ou sociedade estrangeira em funcionamento no País;

e) registro comercial, se empresa individual.

**5.3.2** Se representada por procurador ou representante da empresa, deverá apresentar ainda:

a) instrumento público ou particular de **procuração**, este com a firma do outorgante reconhecida, em que conste os requisitos mínimos previstos no art. 654, § 1º, do Código Civil, em especial o nome da empresa outorgante e de todas as pessoas com poderes para a outorga de procuração, o nome do outorgado e a indicação de amplos poderes para dar lance(s) em licitação pública; **ou**

b) **carta de credenciamento** outorgado pelos representantes legais da licitante, comprovando a existência dos necessários poderes para formulação de propostas e para prática de todos os demais atos inerentes ao certame.

**5.3.2.1** Em ambos os casos (“a” e “b”), o instrumento de mandato deverá estar acompanhado do ato de investidura do outorgante como representante legal da empresa.

**5.4.** A empresa que pretender se utilizar dos benefícios previstos nos art. 42 a 45 da Lei Complementar n.º 123/06, deverá apresentar, **declaração, firmada por contador**, ou qualquer outro documento oficial que comprove que se enquadra como microempresa ou empresa de pequeno porte, além de todos os documentos previstos neste edital.

**5.3.2.2** Caso o contrato social ou o estatuto determinem que mais de uma pessoa deva assinar a carta de credenciamento para o representante da empresa, a falta de qualquer uma invalida o documento para os fins deste procedimento licitatório.

**5.4** Para exercer os direitos de ofertar lances e/ou manifestar intenção de recorrer, é obrigatória a licitante fazer-se representar em todas as sessões públicas referentes à licitação.

**5.5.1** As cooperativas que tenham auferido, no ano calendário anterior, receita bruta até o limite de R\$ 4.800.000,00 (quatro milhões e oitocentos mil reais), gozarão dos benefícios previstos nos art. 42 a 45 da Lei Complementar 123/06, conforme o disposto no art. 34, da Lei 11.488/07, desde que também apresentem, fora dos envelopes, no momento do credenciamento, declaração firmada por contador, ou qualquer outro documento oficial que comprove que se enquadra como beneficiária, além de todos os documentos previstos neste edital.

## **6 - ENVELOPE Nº 01 - PROPOSTA:**

**6.1.** Os licitantes deverão apresentar suas propostas redigidas em língua nacional, sem emendas, rasuras ou entrelinhas, que prejudiquem a perfeita interpretação e assinadas por seu representante legal;

**6.2** A proposta, cujo prazo de validade é fixado pela Administração em 60 dias úteis, deverá ser apresentada em folhas sequencialmente numeradas e rubricadas, sendo a última datada e assinada pelo representante legal da empresa, ser redigida em linguagem clara, sem rasuras, ressalvas ou entrelinhas, e deverá conter:

a) razão social da empresa;

b) descrição completa do produto ofertado, referências e demais dados técnicos

c) planilha de quantitativos e custos unitários, com a indicação dos valores unitários e total, englobando os custos de material e mão de obra, bem como a tributação e quaisquer outras



ESTADO DO RIO GRANDE DO SUL

**PREFEITURA MUNICIPAL DE SANTA TEREZA**

Av. Itália, 474 – Fone: (54) 3456.1033

95715-000 - Santa Tereza - RS - Brasil - CNPJ: 91.987.719/0001-13

<http://www.santatereza.rs.gov.br>

despesas incidentes para o cumprimento das obrigações assumidas, que deverão ser detalhados em planilha de quantitativos e custos unitários.

**6.2.1** Serão considerados, para fins de julgamento, os valores constantes no preço até, no máximo, duas casas decimais após a vírgula, sendo desprezadas as demais, se houver, também em eventual contratação.

## **7. DO JULGAMENTO DAS PROPOSTAS**

**7.1** Verificada a conformidade com os requisitos estabelecidos neste edital, a autora da oferta de valor mais baixo e as das ofertas com preços até 10% (dez por cento) superiores àquela poderão fazer novos lances, verbais e sucessivos, na forma dos itens subsequentes, até a proclamação da vencedora.

**7.2** Não havendo, pelo menos, 3 (três) ofertas nas condições definidas no subitem anterior, poderão as autoras das melhores propostas, até o máximo de 3 (três), oferecer novos lances, verbais e sucessivos, quaisquer que sejam os preços oferecidos em suas propostas escritas.

**7.3** No curso da sessão, as autoras das propostas que atenderem aos requisitos dos itens anteriores serão convidadas, individualmente, a apresentarem novos lances, verbais e sucessivos, em valores distintos e decrescentes, a partir da autora da proposta classificada em segundo lugar, até a proclamação da vencedora.

**7.4** Caso duas ou mais propostas iniciais apresentem preços iguais, será realizado sorteio para determinação da ordem de oferta dos lances.

**7.5** A oferta dos lances deverá ser efetuada no momento em que for conferida a palavra à licitante, obedecida a ordem prevista nos itens 7.1 e 7.2.

**7.5.1** Dada a palavra a licitante, esta disporá de 30s (trinta segundos) para apresentar nova proposta.

**7.6** É vedada a oferta de lance com vista ao empate.

**7.6.1** O intervalo mínimo de diferença de valores entre os lances será de 1 %, que incidirá tanto em relação aos lances intermediários, quanto em relação do lance que cobrir a melhor oferta.

**7.7** Não poderá haver desistência dos lances já ofertados, sujeitando-se a proponente desistente às penalidades constantes no item 15.2 letra: a) deste edital.

**7.8** O desinteresse em apresentar lance verbal, quando convocada pelo Agente de Contratação, implicará na exclusão da licitante da etapa competitiva e, conseqüentemente, no impedimento de apresentar novos lances, sendo mantido o último preço apresentado pela mesma, que será considerado para efeito de ordenação das propostas.

**7.9** Caso não seja ofertado nenhum lance verbal, será verificada a conformidade entre a proposta escrita de menor preço global e o valor estimado para a contratação, podendo o Agente de Contratação negociar diretamente com a proponente para que seja obtido preço melhor.

**7.10** O encerramento da etapa competitiva dar-se-á quando, convocadas pelo Agente de Contratação, as licitantes manifestarem seu desinteresse em apresentar novos lances.

**7.11** Encerrada a etapa competitiva e ordenadas as ofertas, de acordo com o **menor preço global** apresentado, o Agente de Contratação verificará a aceitabilidade da proposta de **valor**



ESTADO DO RIO GRANDE DO SUL

**PREFEITURA MUNICIPAL DE SANTA TEREZA**

Av. Itália, 474 – Fone: (54) 3456.1033

95715-000 - Santa Tereza - RS - Brasil - CNPJ: 91.987.719/0001-13

<http://www.santatereza.rs.gov.br>

**mais baixo**, comparando-a com os valores consignados em planilha de custos, decidindo motivadamente a respeito.

**7.12** A classificação dar-se-á pela ordem crescente de preços propostos e aceitáveis. Será declarada vencedora a licitante que ofertar o **menor preço**, desde que a proposta tenha sido apresentada de acordo com as especificações deste edital e seja compatível com o preço de mercado.

**7.13** Serão desclassificadas as propostas que:

- a) não atenderem às exigências contidas no objeto desta licitação;
- b) forem omissas em pontos essenciais, de modo a ensejar dúvidas;
- c) afrontem qualquer dispositivo legal vigente, bem como as que não atenderem aos requisitos do item 5;
- d) contiverem opções de preços alternativos ou que apresentarem preços manifestamente inexequíveis.

**7.13.1** Quaisquer inserções na proposta que visem modificar, extinguir ou criar direitos, sem previsão no edital, serão tidas como inexistentes, aproveitando-se a proposta no que não for conflitante com o instrumento convocatório.

**7.14** Não serão consideradas, para julgamento das propostas, vantagens não previstas no edital.

**7.15** Encerrada a sessão de lances, será verificada a ocorrência do empate ficto, previsto no art. 44, § 2º, da Lei Complementar 123/06, sendo assegurada, como critério do desempate, preferência de contratação para as microempresas, as empresas de pequeno porte e as cooperativas que atenderem ao item 5.4, deste edital.

**7.15.1** Entende-se como empate ficto aquelas situações em que as propostas apresentadas pela microempresa e pela empresa de pequeno porte, bem como pela cooperativa, sejam superiores em até 5% (cinco por cento) à proposta de menor valor.

**7.16** Ocorrendo o empate, na forma do item anterior, proceder-se-á da seguinte forma:

- a) A beneficiária detentora da proposta de **menor valor** será convocada para apresentar, no prazo de 5 (cinco) minutos, nova proposta, inferior àquela considerada, até então, de **menor preço**, situação em que será declarada vencedora do certame.
- b) Se a beneficiária, convocada na forma da alínea anterior, não apresentar nova proposta, inferior à de menor preço, será facultada, pela ordem de classificação, às demais microempresas, empresas de pequeno porte ou cooperativas remanescentes, que se enquadrarem na hipótese do item 7.15.1 deste edital, a apresentação de nova proposta, no prazo previsto na alínea a deste item.

**7.17** Se nenhuma microempresa, empresa de pequeno porte ou cooperativa, satisfizer as exigências do item 6.16 deste edital, será declarado vencedor do certame o licitante detentor da proposta originariamente de menor valor.

**7.18** O disposto nos itens 7.15 a 7.17, deste edital, não se aplica às hipóteses em que a proposta de **menor valor** inicial tiver sido apresentado por microempresa, empresa de pequeno porte ou cooperativa.

**7.19** Da sessão pública do CONCORRÊNCIA será lavrada ata circunstanciada, contendo, sem prejuízo de outros, o registro das licitantes credenciadas, as propostas escritas e verbais



ESTADO DO RIO GRANDE DO SUL

**PREFEITURA MUNICIPAL DE SANTA TEREZA**

Av. Itália, 474 – Fone: (54) 3456.1033

95715-000 - Santa Tereza - RS - Brasil - CNPJ: 91.987.719/0001-13

<http://www.santatereza.rs.gov.br>

apresentadas, na ordem de classificação, a análise da documentação exigida para habilitação e os recursos interpostos.

**7.20** A sessão pública não será suspensa, salvo motivo excepcional, devendo todas e quaisquer informações acerca do objeto serem esclarecidas previamente junto ao Setor de Licitações deste Município.

**7.21** Caso haja necessidade de adiamento da sessão pública, será marcada nova data para continuação dos trabalhos, devendo ficar intimadas, no mesmo ato, as licitantes presentes.

## **8 - ENVELOPE Nº 01 - HABILITAÇÃO**

Para fins de habilitação nesta Concorrência, a licitante deverá apresentar, dentro do ENVELOPE Nº 02, os seguintes documentos:

### **8.1.2. REGULARIDADE FISCAL E TRABALHISTA**

**a)** Certidão de regularidade de situação perante o Fundo de Garantia por Tempo de Serviço (FGTS);

**b)** Prova de inscrição no Cadastro Nacional de Pessoa Jurídica (CNPJ);

**c)** Certidão de regularidade de **Tributos Municipais**, expedido pelo Município no qual esteja localizado o estabelecimento do licitante;

**d)** Certidão de regularidade de **Tributos Estaduais**, expedida pela Unidade da Federação na qual esteja localizado o estabelecimento do licitante;

**e)** Certidão de regularidade quanto aos **tributos e encargos sociais** administrados pela Secretaria da Receita Federal do Brasil - RFB e quanto à **Dívida Ativa da União** administrada pela Procuradoria Geral da Fazenda Nacional – PGFN (Certidão Conjunta Negativa);

**f)** Prova de **inexistência de débitos inadimplidos perante a Justiça do Trabalho**, mediante a apresentação de certidão negativa, nos termos do Título VII-A da Consolidação das Leis do Trabalho, aprovada pelo Decreto-Lei nº 5.452, de 1º de maio de 1943;

### **8.1.3 QUALIFICAÇÃO ECONÔMICA FINANCEIRA:**

**8.1.3.1 Certidão Negativa de Falência ou Concordata** expedida pelo distribuidor da sede da pessoa jurídica, em prazo não superior a 60 (sessenta) dias.

**8.1.3.2** Prova de qualificação, econômico-financeira da empresa, através de demonstrações contábeis do último exercício, devendo o licitante apresentar, já calculados e assinado pelo responsável técnico, os seguintes índices, sob pena de desclassificação, mediante a aplicação das fórmulas abaixo:

I - Liquidez Instantânea:

a) Índice mínimo: 0,5;

b) Fórmula: Ativo Disponível – AD dividido pelo Passivo Circulante – PC, representada abaixo.

AD

LIQUIDEZ INSTANTÂNEA = ----- = > 0,5



ESTADO DO RIO GRANDE DO SUL

**PREFEITURA MUNICIPAL DE SANTA TEREZA**

Av. Itália, 474 – Fone: (54) 3456.1033

95715-000 - Santa Tereza - RS - Brasil - CNPJ: 91.987.719/0001-13

<http://www.santatereza.rs.gov.br>

PC

II – Liquidez corrente:

a) Índice mínimo: 1;

b) Fórmula: Ativo Circulante – AC dividido pelo Passivo Circulante – PC, representada abaixo.

$$\text{LIQUIDEZ CORRENTE} = \frac{\text{AC}}{\text{PC}} = > 1$$

III – Liquidez geral:

a) Índice mínimo: 1;

b) Fórmula: somatório do Ativo Circulante – AC com o Ativo Realizável a Longo Prazo – ARLP, dividido pelo somatório do Passivo Circulante – PC com Passivo Exigível a Longo Prazo - PELP, representada abaixo.

$$\text{LIQUIDEZ GERAL} = \frac{\text{AC} + \text{ARLP}}{\text{PC} + \text{PELP}} = > 1$$

IV – Gerência de Capitais de Terceiros:

a) Índice mínimo: 1;

b) Fórmula: Patrimônio Líquido - PL dividido pelo somatório do Passivo Circulante – PC com Passivo Exigível a Longo Prazo - PELP, representada abaixo.

$$\text{GERÊNCIA DE CAPITAIS DE TERCEIROS} = \frac{\text{PL}}{\text{PC} + \text{PELP}} = > 1$$

V – Grau de endividamento:

a) Índice máximo: 0,5;

b) Fórmula: somatório do Passivo Circulante – PC com Passivo Exigível a Longo Prazo – PELP, dividido pelo Ativo Total – AT, representada abaixo.

$$\text{GRAU DE ENDIVIDAMENTO} = \frac{\text{PC} + \text{PELP}}{\text{AT}} = < 0,5$$

**a)** É indispensável à apresentação do cálculo dos índices acima identificados, sob pena de inabilitação.



ESTADO DO RIO GRANDE DO SUL

**PREFEITURA MUNICIPAL DE SANTA TEREZA**

Av. Itália, 474 – Fone: (54) 3456.1033

95715-000 - Santa Tereza - RS - Brasil - CNPJ: 91.987.719/0001-13

<http://www.santatereza.rs.gov.br>

**b)** Para fins de comprovação dos indicadores apresentados, conforme subitem “8.1.3.2” e cálculo dos mesmos deverá ser acompanhado do Balanço Patrimonial e Demonstrações Contábeis do último exercício social, ou enviado para a Receita Federal do Brasil em caso de Escrituração Contábil Digital - ECD, devendo os mesmos estarem registrados na Junta Comercial, inclusive os Termos de Abertura e Encerramento, assinados por Contador habilitado e com registro no CRC, indicando expressamente o número do livro e as folhas em que se encontra regularmente transcrito. A Administração Pública Municipal reserva-se o direito de solicitar os originais de todos os documentos contábeis necessários para conferir os dados acima mencionados.

**Obs:** Caso a empresa seja obrigada a entrada da ECD (escrituração contábil digital), o comprovante de envio (recibo de entrega), substituirá o registro na Junta Comercial.

**c)** Serão considerados aceitos como na forma da Lei, o Balanço Patrimonial e Demonstrações Contábeis assim apresentados:

- por cópia registrada ou autenticada na Junta Comercial da sede da licitante ou,
- por cópia do Livro Diário, devidamente autenticado na Junta Comercial da sede da licitante ou em outro órgão equivalente.
- por impressão no sistema da ECD com o recibo de entrega da mesma.

#### **8.1.4. QUALIFICAÇÃO TÉCNICA**

**a)** Prova de registro da empresa no Conselho Regional de Engenharia e Agronomia (CREA) ou no Conselho Regional de Arquitetura e Urbanismo (CAU) da região da sede da empresa. Para as empresas não registradas no Estado, a Certidão de Registro deverá estar vistada pelo CREA/RS ou CAU/RS, antes da assinatura do contrato, sendo, o referido visto, condição de sua assinatura, conforme Resolução n.º 413/97 do Conselho Federal de Engenharia e Agronomia – CONFEA;

**b)** Prova da empresa possuir no quadro funcional permanente profissionais de nível superior detentor de atestado de responsabilidade técnica por execução de obras e/ou serviços de complexidade tecnológica operacional equivalente ou superior ao objeto desta licitação, tudo devidamente atestado pelo CREA, ou através de certidões fornecidas pelo mesmo, da seguinte forma:

**b.1)** A comprovação que o responsável técnico, que se fará presente durante a execução de toda a obra, faz parte do atual quadro permanente da empresa se dará através da apresentação de Certidão de Registro da Empresa junto ao CREA onde conste o nome do profissional indicado pela empresa licitante, ou ainda através de cópia autenticada da CTPS quando se tratar de empregado, ou contrato de prestação de serviços, ou mediante apresentação do contrato social ou estatuto no caso de sócio, diretor da empresa ou assemelhado.

**c) Atestado de Visita Técnica** fornecido pelo Município ou declaração formal assinada pelo responsável técnico do licitante acerca do conhecimento pleno das condições e peculiaridades da contratação;



ESTADO DO RIO GRANDE DO SUL

**PREFEITURA MUNICIPAL DE SANTA TEREZA**

Av. Itália, 474 – Fone: (54) 3456.1033

95715-000 - Santa Tereza - RS - Brasil - CNPJ: 91.987.719/0001-13

<http://www.santatereza.rs.gov.br>

c.1) Os licitantes interessados em realizar a visita técnica deverão agendar através do telefone (54) 3456 1033 com o Setor de Engenharia, **até a data de 09 de abril de 2026**, com autorização para o mesmo realizar a visita técnica em seu nome:

Horário de atendimento: das 07:30 horas às 11:00 horas e das 13:30 horas às 17:00 horas;

c.2) A finalidade da visita é o conhecimento da área, das instalações e das condições locais em que os serviços serão prestados e obtenção de demais esclarecimentos que o licitante julgar necessários para a futura execução do objeto.

### **8.1.5 DECLARAÇÕES**

a) declaração de que o licitante tomou conhecimento de todas as informações e das condições locais para o cumprimento das obrigações objeto da licitação.

b) Declaração de que atende ao Art. 63, I da Lei de Licitações nº 14.133/21 (**Modelo anexo IV**);

c) Declaração de que atende ao Art. 63, IV da Lei de Licitações nº 14.133/21 (**Modelo anexo V**);

d) Declaração de que atende ao Art. 4º, §2, da Lei nº 14.133/21 (**Modelo anexo IX**);

e) Declaração de que atende ao Art. 63, §1º da Lei 14.133/21 (**Modelo anexo VII**);

f) Declaração de que atende ao disposto no artigo 7º, inciso XXXIII, da Constituição Federal, conforme o modelo do Decreto Federal nº 4.358-02 (**Modelo anexo VIII**);

**Obs.: Todos os documentos, exigidos no presente instrumento convocatório, deverão ser apresentados em original, por qualquer processo de cópia autenticada por tabelião, ou publicação em órgão da imprensa oficial e/ou por servidor do Município.**

### **9. VERIFICAÇÃO DA HABILITAÇÃO**

**9.1** Os documentos de habilitação, serão examinados pelo Agente de Contratação, que verificará a autenticidade das certidões junto aos sítios eletrônicos oficiais de órgãos e entidades emissores.

**9.2** As certidões apresentadas na habilitação, que tenham sido expedidas em meio eletrônico, serão tidas como originais após terem a autenticidade de seus dados e certificação digital conferidos pela Administração, dispensando nova apresentação, exceto se vencido o prazo de validade.

**9.3** A prova de autenticidade de cópia de documento público ou particular poderá ser feita perante agente da Administração, mediante apresentação de original ou de declaração de autenticidade por advogado, sob sua responsabilidade pessoal.

**9.4** A beneficiária da Lei Complementar nº 123/2006, que tenha apresentado a declaração exigida no item 5.4 deste Edital e que possua alguma restrição na comprovação de regularidade fiscal e/ou trabalhista, terá sua habilitação condicionada ao envio de nova documentação, que comprove a sua regularidade, em 5 (cinco) dias úteis, prazo que poderá ser prorrogado uma única vez, por igual período, a critério da Administração, desde que seja requerido pelo interessado, de forma motivada e durante o transcurso do respectivo prazo.

**9.5** Na hipótese de a proposta vencedora não for aceitável ou o licitante não atender às exigências para habilitação, o Agente de Contratação examinará a proposta subsequente e



ESTADO DO RIO GRANDE DO SUL

**PREFEITURA MUNICIPAL DE SANTA TEREZA**

Av. Itália, 474 – Fone: (54) 3456.1033

95715-000 - Santa Tereza - RS - Brasil - CNPJ: 91.987.719/0001-13

<http://www.santatereza.rs.gov.br>

assim sucessivamente, na ordem de classificação, até a apuração de uma proposta que atenda ao edital.

**9.6** Constatado o atendimento às exigências estabelecidas no Edital, o licitante será declarado vencedor, oportunizando-se a manifestação da intenção de recurso.

## **10. DO RECURSO:**

**10.1** Caberá recurso, no prazo de 3 (três) dias úteis, contado da data de intimação ou de lavratura da ata, em face de:

- a) ato que defira ou indefira pedido de pré-qualificação de interessado ou de inscrição em registro cadastral, sua alteração ou cancelamento;
- b) julgamento das propostas;
- c) ato de habilitação ou inabilitação de licitante;
- d) anulação ou revogação da licitação.

**10.2** O prazo para apresentação de contrarrazões será o mesmo do recurso e terá início na data de intimação pessoal ou de divulgação da interposição do recurso.

**10.3** Quanto ao recurso apresentado em virtude do disposto nas alíneas “b” e “c” do item 11.1 do presente Edital, serão observadas as seguintes disposições:

- a) a intenção de recorrer deverá ser manifestada imediatamente, sob pena de preclusão, e o prazo para apresentação das razões recursais será iniciado na data de intimação ou de lavratura da ata de habilitação ou inabilitação;
- b) a apreciação dar-se-á em fase única.

**10.4** O recurso será dirigido à autoridade que tiver editado o ato ou proferido a decisão recorrida, que, se não reconsiderar o ato ou a decisão no prazo de 3 (três) dias úteis, encaminhará o recurso com a sua motivação à autoridade superior, a qual deverá proferir sua decisão no prazo máximo de 10 (dez) dias úteis, contado do recebimento dos autos.

**10.5** O acolhimento do recurso implicará invalidação apenas de ato insuscetível de aproveitamento.

**10.6** O recurso interposto dará efeito suspensivo ao ato ou à decisão recorrida, até que sobrevenha decisão final da autoridade competente.

## **11. PRAZOS:**

**11.1.** O licitante vencedor será convocado para assinar o termo de contrato ou para aceitar ou retirar o instrumento equivalente, dentro do **prazo de 05 dias úteis**, sob pena de decair o direito à contratação, sem prejuízo das sanções previstas neste Edital.

**11.2** O prazo de convocação poderá ser prorrogado 1 (uma) vez, por igual período, mediante solicitação da parte, durante seu transcurso, devidamente justificada, e desde que o motivo apresentado seja aceito pela Administração.

**11.3** Será facultado à Administração, quando o convocado não assinar o termo de contrato ou não aceitar ou não retirar o instrumento equivalente no prazo e nas condições estabelecidas neste Edital, convocar os licitantes remanescentes, na ordem de classificação, para a celebração do contrato nas condições propostas pelo licitante vencedor.



ESTADO DO RIO GRANDE DO SUL

**PREFEITURA MUNICIPAL DE SANTA TEREZA**

Av. Itália, 474 – Fone: (54) 3456.1033

95715-000 - Santa Tereza - RS - Brasil - CNPJ: 91.987.719/0001-13

<http://www.santatereza.rs.gov.br>

**11.4** Decorrido o prazo de validade da proposta indicado no item 11.1 deste Edital, sem convocação para a contratação, ficarão os licitantes liberados dos compromissos assumidos.

**11.5** Na hipótese de nenhum dos licitantes aceitar a contratação, nos termos deste Edital, a Administração, observados o valor estimado e sua eventual atualização nos termos do edital, poderá:

a) convocar os licitantes remanescentes para negociação, na ordem de classificação, com vistas à obtenção de preço melhor, mesmo que acima do preço do adjudicatário;

b) adjudicar e celebrar o contrato nas condições ofertadas pelos licitantes remanescentes, atendida a ordem classificatória, quando frustrada a negociação de melhor condição.

**11.6** A recusa injustificada do adjudicatário em assinar o contrato ou em aceitar ou retirar o instrumento equivalente no prazo estabelecido pela Administração caracterizará o descumprimento total da obrigação assumida e o sujeitará às penalidades legalmente estabelecidas, previstas neste edital, e à imediata perda da garantia de proposta em favor do órgão licitante.

## **12. FISCALIZAÇÃO:**

**12.1** A fiscalização da entrega do objeto da presente contratação será acompanhada e fiscalizada por 1 (um) ou mais fiscais do contrato, representantes da Administração especialmente designados, ou pelos respectivos substitutos, permitida a contratação de terceiros para assisti-los e subsidiá-los com informações pertinentes a essa atribuição.

**12.2** O contrato deverá ser executado fielmente pelas partes, de acordo com as cláusulas avençadas e as normas da Lei nº 14.133/2021, e cada parte responderá pelas consequências de sua inexecução total ou parcial (Lei nº 14.133/2021, art. 115, caput).

**12.3** Em caso de impedimento, ordem de paralisação ou suspensão do contrato, o cronograma de execução será prorrogado automaticamente pelo tempo correspondente, anotadas tais circunstâncias mediante simples apostila (Lei nº 14.133/2021, art.115, §5º).

**12.4** O fiscal do contrato anotará em registro próprio todas as ocorrências relacionadas à execução do contrato, determinando o que for necessário para a regularização das faltas ou dos defeitos observados (Lei nº 14.133/2021, art. 117, §1º).

**12.5** O fiscal do contrato informará a seus superiores, em tempo hábil para a adoção das medidas convenientes, a situação que demandar decisão ou providência que ultrapasse sua competência (Lei nº 14.133/2021, art. 117, §2º).

**12.6** O contratado deverá manter preposto aceito pela Administração no local da obra ou do serviço para representá-lo na execução do contrato. (Lei nº 14.133/2021, art. 118).

**12.7** A indicação ou a manutenção do preposto da empresa poderá ser recusada pelo órgão ou entidade, desde que devidamente justificada, devendo a empresa designar outro para o exercício da atividade.

**12.8** O contratado será obrigado a reparar, corrigir, remover, reconstruir ou substituir, a suas expensas, no total ou em parte, o objeto do contrato em que se verificarem vícios, defeitos ou incorreções resultantes de sua execução ou de materiais nela empregados (Lei nº 14.133/2021, art. 119).



ESTADO DO RIO GRANDE DO SUL

**PREFEITURA MUNICIPAL DE SANTA TEREZA**

Av. Itália, 474 – Fone: (54) 3456.1033

95715-000 - Santa Tereza - RS - Brasil - CNPJ: 91.987.719/0001-13

<http://www.santatereza.rs.gov.br>

**12.9** O contratado será responsável pelos danos causados diretamente à Administração ou a terceiros em razão da execução do contrato, e não excluirá nem reduzirá essa responsabilidade a fiscalização ou o acompanhamento pelo contratante (Lei nº 14.133/2021, art. 120).

**12.10** Somente o contratado será responsável pelos encargos trabalhistas, previdenciários, fiscais e comerciais resultantes da execução do contrato (Lei nº 14.133/2021, art. 121, caput).

**12.11** A inadimplência do contratado em relação aos encargos trabalhistas, fiscais e comerciais não transferirá à Administração a responsabilidade pelo seu pagamento e não poderá onerar o objeto do contrato (Lei nº 14.133/2021, art. 121, §1º).

**12.12** As comunicações entre o órgão ou entidade e a contratada devem ser realizadas por escrito sempre que o ato exigir tal formalidade, admitindo-se, excepcionalmente, o uso de mensagem eletrônica para esse fim.

**12.13** O órgão ou entidade poderá convocar representante da empresa para adoção de providências que devam ser cumpridas de imediato.

**12.14** O prestador ficará sujeito a mais ampla e irrestrita fiscalização, obrigando-se a prestar todos os esclarecimentos porventura requeridos pela Administração.

**12.15** A fiscalização não aceitará, sob nenhum pretexto, a transferência de qualquer responsabilidade do prestador para outras pessoas e/ou entidades.

**12.16** Todas as ordens de serviços, instruções, reclamações e, em geral, qualquer entendimento entre a fiscalização e o Contratado serão feitas por escrito, nas ocasiões devidas, não sendo tomadas em consideração quaisquer alegações fundamentadas em ordens ou declarações verbais;

**12.17** Das decisões da fiscalização poderá o Contratado recorrer à Contratante, no prazo de cinco dias úteis, sem efeito suspensivo.

### **13. OBRIGAÇÕES DA CONTRATADA:**

**13.1** A vencedora deverá observar durante a execução do contrato as normas técnicas aplicáveis ao serviço, bem como as normas de segurança do trabalho.

**13.2** A vencedora deverá executar os serviços observando fielmente o Projeto Básico/Memorial Descritivo, Anexo I, inclusive em relação à qualidade dos materiais e ao cronograma de execução, e os termos da sua proposta.

**13.3** A vencedora deverá manter, durante toda a execução contratual, todas as condições de habilitação e qualificação exigidas na licitação, inclusive quanto às contribuições para o FGTS e INSS relativa aos empregados utilizados na prestação do serviço.

**13.4** Todo e qualquer serviço realizado deverá obedecer às Normas Regulamentadoras do Ministério do Trabalho – NR, aprovada pela Portaria 3214, de 08 de junho de 1978, relativas à Segurança e Medicina do Trabalho, em especial a NR-18 (condições e meio ambiente de trabalho na indústria da construção).

A FISCALIZAÇÃO poderá paralisar a obra se a empresa CONTRATADA não mantiver suas atividades dentro de padrões de segurança exigidos por lei.

**13.5** Fica a CONTRATADA responsável pelo fornecimento e manutenção do uso pelos operários de equipamentos de proteção individual estabelecidos em norma regulamentadora do Ministério do Trabalho, tais como: capacetes de segurança, protetores faciais, óculos de



ESTADO DO RIO GRANDE DO SUL

**PREFEITURA MUNICIPAL DE SANTA TEREZA**

Av. Itália, 474 – Fone: (54) 3456.1033

95715-000 - Santa Tereza - RS - Brasil - CNPJ: 91.987.719/0001-13

<http://www.santatereza.rs.gov.br>

segurança contra impactos, luvas e mangas de proteção, botas de borrachas, calçados de couro, cintos de segurança, máscaras, avental de raspa de couro e outros que se fizerem necessários.

**13.6** A empresa vencedora deverá apresentar a ART (Anotação de Responsabilidade Técnica) e RNO (Registro Nacional de Obras), para execução das obras, ao setor de Engenharia após receber a ordem de serviço para iniciar a obra, a qual **deverá ser providenciada num prazo de até dez dias após o recebimento da mesma;**

**13.7** Indicar preposto para ser seu representante durante a execução do presente contrato;

**13.8** Responsabilizar-se por todos os ônus e tributos, emolumentos, honorários ou despesas incidentes sobre os serviços contratados, bem como por cumprir todas as obrigações trabalhistas, previdenciárias e acidentárias relativas aos funcionários que empregar para a execução dos serviços, inclusive as decorrentes de convenções, acordos ou dissídios coletivos; Cumprir as exigências de reserva de cargos prevista em lei, bem como em outras normas específicas, para pessoa com deficiência, para reabilitado da Previdência Social e para aprendiz;

**13.9** Observar durante a execução do contrato as normas técnicas aplicáveis à execução dos serviços, visando sua perfeita execução.

**13.10** Zelar pelo cumprimento, por parte de seus empregados, das normas do Ministério do Trabalho, cabendo à CONTRATADA o fornecimento de equipamentos de proteção individual (EPI);

**13.11** Responsabilizar-se por todos os danos causados por seus funcionários à CONTRATANTE e/ou terceiros, decorrentes de culpa ou dolo, devidamente apurados mediante processo administrativo, quando da execução dos serviços;

**13.12** Reparar e/ou corrigir, às suas expensas, os serviços efetuados em que se verificar vícios, defeitos ou incorreções resultantes da execução do serviço contratado;

**13.13** Parágrafo único. Executar as obrigações assumidas no presente contrato por seus próprios meios, não sendo admitida a subcontratação não prevista em edital e em contrato.

**13.14** Fornece todos os elementos materiais e humanos indispensáveis a realização dos serviços;

**13.15** Fornecer todo equipamento de proteção individual (EPI's), assim como, a fiscalização permanente sobre a efetiva utilização dos equipamentos, pelo técnico em segurança do trabalho da empresa contratada;

**13.16** Retirar imediatamente do canteiro da obra qualquer material que for rejeitado em inspeção pela FISCALIZAÇÃO

**13.17** Permitir e facilitar à Fiscalização a inspeção aos locais das obras em qualquer dia e hora, devendo prestar todos os informes e esclarecimentos solicitados por esta;

**13.18.** A CONTRATADA deverá fornecer e colocar às suas expensas, placa indicativa da obra de acordo com a legislação, devendo ser colocada por ocasião do início dos serviços, conforme Lei Federal nº 5.194, de 24.12.66.

**13.19** O contratado deverá destacar na nota fiscal o valor do Imposto de Renda Retido na Fonte, se for o caso, de conformidade com a portaria da Receita Federal do Brasil nº 1.234/2012, com



ESTADO DO RIO GRANDE DO SUL

**PREFEITURA MUNICIPAL DE SANTA TEREZA**

Av. Itália, 474 – Fone: (54) 3456.1033

95715-000 - Santa Tereza - RS - Brasil - CNPJ: 91.987.719/0001-13

<http://www.santatereza.rs.gov.br>

base na tese fixada no recurso extraordinário 1.293.453 (STF), empresas optantes pelo simples nacional, ou que possuam Certificado de Filantropia, estão dispensadas do valor do Imposto.

#### **14. DO PAGAMENTO:**

**14.1** O pagamento será efetuado contra empenho, no prazo de 10 dias úteis, a contar do recebimento da nota fiscal acompanhada da planilha de medição ou outro documento apto a comprovar a prestação do serviço, aprovada pelo servidor responsável pela fiscalização do contrato e pelo Secretário Municipal requisitante.

**14.2** Ocorrendo atraso no pagamento, os valores serão corrigidos monetariamente pelo índice do IPCA do período, ou outro índice que vier a substituí-lo, e a Administração compensará a contratada com juros de 0,5% ao mês, *pro rata*.

**14.3** Serão processadas as retenções tributárias e previdenciárias nos termos da legislação que regula a matéria.

**14.4** A nota fiscal/fatura emitida pelo fornecedor deverá conter, em local de fácil visualização, a indicação do número do processo e o número da CONCORRÊNCIA, a fim de acelerar o trâmite de recebimento do material e posterior liberação do documento fiscal para pagamento.

**14.5** A empresa, para fazer jus a eventual pedido de reequilíbrio econômico-financeiro de que trata a Lei 14.133/2021, deverá, no prazo de 05 (cinco) dias úteis após a assinatura do contrato, apresentar orçamento detalhado mediante “Planilha de custos e formação de preços” do preço contrato, devidamente assinada por profissional da contabilidade habilitado.

#### **15. CONDIÇÕES PARA A PRESTAÇÃO DOS SERVIÇOS**

**15.1** O prazo máximo para a conclusão dos serviços é de 04 (quatro) meses, conforme cronograma físico-financeiro, contados após o recebimento da ordem de serviço.

**15.2** A empresa vencedora deverá apresentar a ART (Anotação de Responsabilidade Técnica) para execução das obras, ao setor de Engenharia após receber a ordem de serviço para iniciar a obra, a qual deverá ser providenciada num prazo de até dez dias após o recebimento da mesma.

**15.3** O Município de Santa Tereza-RS, através da Secretaria Municipal de Obras e Viação, designa o servidor Eng. Márcio André Cella, CREA-RS 085465-D, como responsável pela fiscalização dos serviços.

**15.4.** A Contratada é responsável pelos danos causados diretamente à Contratante ou a terceiros, decorrentes de sua culpa ou dolo na execução do Contrato.

**15.5.** A Contratada assume única e exclusivamente a responsabilidade pelas obrigações sociais e de proteção aos seus empregados, bem como pelos encargos previdenciários, fiscais e comerciais resultantes da execução do Contrato.

**15.6.** A execução do Contrato será acompanhada e fiscalizada por um representante da Administração que anotar em registro próprio todas as ocorrências relacionadas com a execução do contrato, determinando ao preposto da empresa o que for necessário à regularização das faltas ou defeitos observados, podendo as ocorrências ser registradas no Diário de Obra.



ESTADO DO RIO GRANDE DO SUL

**PREFEITURA MUNICIPAL DE SANTA TEREZA**

Av. Itália, 474 – Fone: (54) 3456.1033

95715-000 - Santa Tereza - RS - Brasil - CNPJ: 91.987.719/0001-13

<http://www.santatereza.rs.gov.br>

## **15. DAS SANÇÕES:**

**O licitante ou o contratado será responsabilizado administrativamente pelas seguintes infrações:**

- a) dar causa à inexecução parcial do contrato;
- b) dar causa à inexecução parcial do contrato que cause grave dano à Administração, ao funcionamento dos serviços públicos ou ao interesse coletivo;
- c) dar causa à inexecução total do contrato;
- d) deixar de entregar a documentação exigida para o certame;
- e) não manter a proposta, salvo em decorrência de fato superveniente devidamente justificado;
- f) não celebrar o contrato ou não entregar a documentação exigida para a contratação, quando convocado dentro do prazo de validade de sua proposta;
- g) ensejar o retardamento da execução ou da entrega do objeto da licitação sem motivo justificado;
- h) apresentar declaração ou documentação falsa exigida para o certame ou prestar declaração falsa durante a licitação ou a execução do contrato;
- i) fraudar a licitação ou praticar ato fraudulento na execução do contrato;
- j) comportar-se de modo inidôneo ou cometer fraude de qualquer natureza;
- k) praticar atos ilícitos com vistas a frustrar os objetivos da licitação;
- l) praticar ato lesivo previsto no art. 5º da Lei nº 12.846/2013 (Lei Anticorrupção);

**15.2 Serão aplicadas ao responsável pelas infrações administrativas previstas nesta Lei as seguintes sanções:**

- a) advertência;
- b) multa;
- c) impedimento de licitar e contratar;
- d) declaração de inidoneidade para licitar ou contratar.

**15.3 Na aplicação das sanções serão considerados:**

- a) a natureza e a gravidade da infração cometida;
- b) as peculiaridades do caso concreto;
- c) as circunstâncias agravantes ou atenuantes;
- d) os danos que dela provierem para a Administração Pública;
- e) a implantação ou o aperfeiçoamento de programa de integridade, conforme normas e orientações dos órgãos de controle.

**15.4** A sanção prevista na letra “a” do item 15.2 (advertência) será aplicada exclusivamente pela infração administrativa prevista na letra “a” do item 15.1 deste Edital, quando não se justificar a imposição de penalidade mais grave.

**15.5** A sanção prevista na letra “b” do item 15.2 (multa) não poderá ser inferior a 0,5% (cinco décimos por cento) nem superior a 30% (trinta por cento) do valor do contrato licitado ou celebrado com contratação direta e será aplicada ao responsável por qualquer das infrações administrativas previstas no item 15.1 deste Edital, nos seguintes termos:



ESTADO DO RIO GRANDE DO SUL

**PREFEITURA MUNICIPAL DE SANTA TEREZA**

Av. Itália, 474 – Fone: (54) 3456.1033

95715-000 - Santa Tereza - RS - Brasil - CNPJ: 91.987.719/0001-13

<http://www.santatereza.rs.gov.br>

- a) se der causa à inexecução parcial do contrato, a multa, se aplicada, será de 5% (cinco por cento) sobre o valor correspondente à parte não cumprida;
- b) se der causa à inexecução parcial do contrato que cause grave dano à Administração, ao funcionamento dos serviços públicos ou ao interesse coletivo, a multa será de 20% (vinte por cento) sobre o valor correspondente à parte não cumprida;
- c) se der causa à inexecução total do contrato, a multa será de 10% (dez por cento) sobre o valor total do contrato;

d) se ensejar o retardamento da execução ou da entrega do objeto da licitação sem motivo justificado e aceito pela Administração Municipal, a multa será de 5% (cinco por cento), acrescida de 0,5% (meio por cento) por dia de atraso até o décimo dia, quando o contrato será considerado totalmente descumprido.

**15.6** A sanção prevista na letra “c” do item 15.2 (impedimento de licitar e contratar) será aplicada ao responsável pelas infrações administrativas previstas nas letras “b”, “c”, “d”, “e”, “f” e “g” do item 18.1 deste Edital, quando não se justificar a imposição de penalidade mais grave, e impedirá o responsável de licitar ou contratar no âmbito da Administração Pública direta e indireta do Município de Santa Tereza/RS, pelo prazo máximo de 3 (três) anos.

**15.7** A sanção prevista na “d” do item 15.2 (declaração de inidoneidade para licitar ou contratar) será aplicada ao responsável pelas infrações administrativas previstas nas letras “h”, “i”, “j”, “k” e “l” do item 15.1 deste Edital, bem como pelas infrações administrativas previstas nas letras “b”, “c”, “d”, “e”, “f” e “g” do item 15.1 deste Edital que justifiquem a imposição de penalidade mais grave que a sanção prevista na letra “c” do item 15.2, e impedirá o responsável de licitar ou contratar no âmbito da Administração Pública direta e indireta de todos os entes federativos, pelo prazo mínimo de 3 (três) anos e máximo de 6 (seis) anos.

**15.8** A sanção estabelecida na letra “d” do item 15.2 (declaração de inidoneidade para licitar ou contratar) deste Edital será precedida de análise jurídica e será de competência exclusiva do Secretário Municipal.

**15.9** As sanções previstas nas letras “a”, “c” e “d” do item 15.2 poderão ser aplicadas cumulativamente com a prevista na letra “b” do item 15.2 (multa) deste Edital.

**15.10** Se a multa aplicada e as indenizações cabíveis forem superiores ao valor de pagamento eventualmente devido pela Administração ao contratado, além da perda desse valor, a diferença será descontada da garantia, quando prestada, ou será cobrada judicialmente.

**15.11** A aplicação das sanções previstas no item 15.2 deste Edital não exclui, em hipótese alguma, a obrigação de reparação integral do dano causado à Administração Pública.

**15.12** Na aplicação da sanção prevista na letra “b” do item 15.2 (multa), será facultada a defesa do interessado no prazo de 15 (quinze) dias úteis, contado da data de sua intimação.

**15.13** A aplicação das sanções previstas nas letras “c” e “d” do item 15.2 Lei requererá a instauração de processo de responsabilização, a ser conduzido por comissão composta de, no mínimo, 2 (dois) ou mais servidores estáveis, que avaliará fatos e circunstâncias conhecidos e intimará o licitante ou o contratado para, no prazo de 15 (quinze) dias úteis, contado da data de intimação, apresentar defesa escrita e especificar as provas que pretenda produzir.



ESTADO DO RIO GRANDE DO SUL

**PREFEITURA MUNICIPAL DE SANTA TEREZA**

Av. Itália, 474 – Fone: (54) 3456.1033

95715-000 - Santa Tereza - RS - Brasil - CNPJ: 91.987.719/0001-13

<http://www.santatereza.rs.gov.br>

**15.14** Na hipótese de deferimento de pedido de produção de novas provas ou de juntada de provas julgadas indispensáveis pela comissão, o licitante ou o contratado poderá apresentar alegações finais no prazo de 15 (quinze) dias úteis, contado da data da intimação.

**15.15** Serão indeferidas pela comissão, mediante decisão fundamentada, provas ilícitas, impertinentes, desnecessárias, protelatórias ou intempestivas.

**15.16** As penalidades aplicadas serão anotadas no registro cadastral dos fornecedores mantido pela Administração Municipal de 3 (três) anos.

## **16. PEDIDOS DE ESCLARECIMENTOS E IMPUGNAÇÕES**

**26.1** Os pedidos de esclarecimentos referentes ao processo licitatório e os pedidos de impugnações poderão ser enviados ao Agente de Contratação, até 3 (três) dias úteis anteriores à data fixada para abertura da sessão pública, mediante protocolo, na sede da Prefeitura Municipal, com endereço Av. Itália, nº 474, setor de compras e licitação, ou pelos telefones (54) 3456-1033 no horário compreendido entre as 7:30hs as 11:00hs e das 13:30hs as 17:00 horas.

**16.2** As respostas aos pedidos de esclarecimentos e às impugnações serão divulgadas pelo órgão licitante no seguinte endereço: [atendimento@santatereza.rs.gov.br](mailto:atendimento@santatereza.rs.gov.br)

## **17. DAS DISPOSIÇÕES GERAIS**

**17.1** A proponente que vier a ser contratada ficará obrigada a aceitar, nas mesmas condições contratuais, os acréscimos ou supressões que se fizerem necessários, por conveniência da Administração, dentro do limite permitido pelo artigo 125 da Lei nº 14.133/2021, sobre o valor inicial atualizado do contratado.

**17.2** A Administração tem a prerrogativa de fiscalizar o cumprimento satisfatório do objeto da presente licitação, por meio de agente designado para tal função, conforme o disposto na Lei nº 14.133/2021.

**17.3** Fica eleito o Foro da Comarca de Bento Gonçalves para dirimir quaisquer litígios oriundos da licitação e do contrato dela decorrente, com expressa renúncia a outro qualquer, por mais privilegiado que seja.

**17.4** Os casos omissos serão decididos pelo Agente de Contratação, na forma da Lei Federal nº 14.133/2021.

**18.** Fazem parte integrante deste Edital:

**ANEXO I** - Termo de Referência;

**ANEXO II** – Modelo de Proposta de Preço;

**ANEXO III** – Modelo Carta de Credenciamento;

**ANEXO IV** – Modelo Declaração de que cumpre o Art. 63, I;

**ANEXO V** – Modelo de Declaração de que cumpre o Art. 63, IV;

**ANEXO VI** – Modelo Declaração De Enquadramento ME/EPP;

**ANEXO VII** – Modelo Declaração de que cumpre o Art. 63, § 1º;

**ANEXO VIII** – Modelo de Declaração de que atende ao disposto no artigo 7º, inciso XXXIII;;

**ANEXO IX**– Modelo Declaração de que cumpre o Art. 4º, §2;

**ANEXO X** – Minuta do Contrato;



ESTADO DO RIO GRANDE DO SUL

**PREFEITURA MUNICIPAL DE SANTA TEREZA**

Av. Itália, 474 – Fone: (54) 3456.1033

95715-000 - Santa Tereza - RS - Brasil - CNPJ: 91.987.719/0001-13

<http://www.santatereza.rs.gov.br>

**ANEXO XI – Anexos referentes ao Projeto;**

**18.1.** O Edital está à disposição dos interessados no Setor de Licitações da Prefeitura Municipal de Santa Tereza, sito à Av. Itália, n° 474, em horário de expediente, das 8h às 11h30min e das 13h30min às 17h ou pelo site [www.santatereza.rs.gov.br](http://www.santatereza.rs.gov.br).

Santa Tereza, 31 de março de 2026.

**GISELE CAUMO**  
Prefeita Municipal

Aprovado:  
Procurador Jurídico  
Cassiano Scandolara Rodrigues  
OAB/RS. 102.428



ESTADO DO RIO GRANDE DO SUL

**PREFEITURA MUNICIPAL DE SANTA TEREZA**

Av. Itália, 474 – Fone: (54) 3456.1033

95715-000 - Santa Tereza - RS - Brasil - CNPJ: 91.987.719/0001-13

<http://www.santatereza.rs.gov.br>

**EDITAL DE CONCORRÊNCIA Nº 003/2026**  
**PROCESSO ADMINISTRATIVO Nº 129/2026**

**ANEXO I**

**TERMO DE REFERÊNCIA – EDITAL DE CONCORRÊNCIA Nº 003/2026**

PROCESSO ADMINISTRATIVO Nº 129/2026

Município de Santa Tereza/RS

Secretaria Municipal de Obras, Urbanismo e Mobilidade Urbana

**1. DEFINIÇÃO DO OBJETO**

O objeto da presente licitação é a contratação de empresa para pavimentação em CBUQ, drenagem e sinalização na Linha Graciema Alta.

**2. REQUISITOS DA CONTRATAÇÃO/ EXECUÇÃO DO OBJETO**

A contratação será realizada por meio de licitação, na modalidade Concorrência, na sua forma presencial, com critério de julgamento por menor preço, nos termos dos artigos 6º, inciso XXXVIII, 17, § 2º, e 34, todos da Lei Federal nº 14.133/2021.

Para fornecimento/prestação dos serviços pretendidos os eventuais interessados deverão comprovar que atuam em ramo de atividade compatível com o objeto da licitação, bem como apresentar os seguintes documentos a título habilitação, nos termos do art. 62 da Lei Federal nº 14.133/2021: habilitação jurídica, técnica, fiscal, social e trabalhista, econômico-financeira.

**4. MODELO DE GESTÃO DO CONTRATO**

A gestão e a fiscalização do objeto contratado serão realizadas conforme o disposto no Decreto Municipal 1.472/2024, que “Regulamenta as funções do agente de contratação, da equipe de apoio e da comissão de contratação, suas atribuições e funcionamento, a fiscalização e a gestão dos contratos, e a atuação da assessoria jurídica e do controle interno no âmbito do Município de Santa Tereza/RS, nos termos da Lei Federal nº 14.133/2021”.

**5. CRITÉRIOS DE MEDIÇÃO E DE PAGAMENTO**

Os pagamentos serão realizados na conformidade do cronograma físico-financeiro e após vistoria da execução dos serviços e emissão de Laudo de Medição pelo Engenheiro da Prefeitura Municipal de Santa Tereza/RS, aprovado pelo fiscal do Contrato e Secretário Municipal solicitante dos serviços, quando então o licitante vencedor emitirá Nota Fiscal, e aguardará o depósito em conta bancária informada na proposta financeira pela licitante Contratada.



ESTADO DO RIO GRANDE DO SUL

**PREFEITURA MUNICIPAL DE SANTA TEREZA**

Av. Itália, 474 – Fone: (54) 3456.1033

95715-000 - Santa Tereza - RS - Brasil - CNPJ: 91.987.719/0001-13

<http://www.santatereza.rs.gov.br>

Parágrafo único. O pagamento correrá em até 10 (dez) dias a contar da apresentação de fatura aprovada. Se o término desse prazo coincidir com dia não útil, considerar-se-á como vencimento o primeiro dia útil imediatamente posterior.

### **7. ESTIMATIVA DO VALOR DA CONTRATAÇÃO**

Estima-se para a contratação almejada o valor total de R\$ 1.209.760,74 (um milhão duzentos e nove mil setecentos e sessenta reais e setenta e quatro centavos), conforme detalhamento de custos e quantitativos da Planilha Orçamentária, **ANEXO XI** e descrito abaixo:

Item	Descrição	Valor total
01	contratação de empresa para pavimentação em CBUQ, drenagem e sinalização na Linha Graciema Alta.	R\$ 1.209.760,74

Admitir-se-á propostas de preço somente até o limite da despesa estimada, sendo o julgamento pelo valor global, levando-se em conta os preços praticados no mercado, para o respectivo serviço.

### **8. ADEQUAÇÃO ORÇAMENTÁRIA**

Os recursos orçamentários, para fazer frente às despesas da presente licitação, serão alocados na seguinte Despesa:

0901 – SECRETARIA MUNICIPAL DE TURISMO  
2369500461310 – APLICAÇÃO DE RECURSOS PAV. LINHA GRACIEMA ALTA FPE  
(886) 449051000 – OBRAS E INSTALAÇÕES  
1254 – PAVIMENTAÇÃO LINHA GRACIEMA ALTA FPE 5046/2025

0501 – SECRETARIA MUNICIPAL DE OBRAS  
2678200461047 – PAVIMENTAÇÃO DE VIAS PÚBLICAS  
(539) 449051000 – OBRAS E INSTALAÇÕES  
0001 – RECURSO LIVRE

Santa Tereza, 31 de março de 2026.

GISELE CAUMO  
Prefeita Municipal

Aprovado:  
Cassiano Scandolara Rodrigues  
Procurador Jurídico  
OAB/RS 102.428



ESTADO DO RIO GRANDE DO SUL

**PREFEITURA MUNICIPAL DE SANTA TEREZA**

Av. Itália, 474 – Fone: (54) 3456.1033

95715-000 - Santa Tereza - RS - Brasil - CNPJ: 91.987.719/0001-13

<http://www.santatereza.rs.gov.br>

**EDITAL DE CONCORRÊNCIA Nº 003/2026  
PROCESSO ADMINISTRATIVO Nº 129/2026**

**ANEXO II –**

**MODELO DE PROPOSTA FINANCEIRA**

A/C Comissão de Licitação  
Referente à Concorrência nº 003/2026.

\_\_\_\_\_ estabelecida na \_\_\_\_\_,  
cidade \_\_\_\_\_, Estado do \_\_\_\_\_, CNPJ  
nº \_\_\_\_\_ neste ato representada por seu(s) sócio(s)-  
gerente(s)/presidente(s), diretor(es), Sra.(a) \_\_\_\_\_,  
portador(es) de cédula de identidade nº(s) \_\_\_\_\_, CPF  
nº(s) \_\_\_\_\_, apresenta abaixo sua proposta financeira.

Item	Descrição	Valor total
01	Contratação de empresa para pavimentação em CBUQ, drenagem e sinalização na Linha Graciema Alta.	

1) **Validade da Proposta:** mínimo de 60 (sessenta) dias.

2) **Declaramos que**, estamos de acordo com os termos do edital e seus Anexos e acatamos suas determinações, bem como, informamos que nos preços propostos estão incluídas todas as despesas necessárias à prestação dos serviços objeto desta licitação, incluindo transporte, seguro, impostos, taxas, encargos sociais e trabalhistas, custo de parcelas rescisórias, benefícios, administração, treinamento, custos diretos e indiretos e todos os outros ônus federais, estaduais e/ou municipais indispensáveis para o cumprimento do objeto da presente licitação.

3) **Dados Bancários:**

Banco do .....

Agencia nº. ....

Conta nº. ....



ESTADO DO RIO GRANDE DO SUL

**PREFEITURA MUNICIPAL DE SANTA TEREZA**

Av. Itália, 474 – Fone: (54) 3456.1033

95715-000 - Santa Tereza - RS - Brasil - CNPJ: 91.987.719/0001-13

<http://www.santatereza.rs.gov.br>

**4) Contato:**

**Sr** (Sócio-Diretor)

**Fone:** ..... **Fax:** ..... **Celular:** .....

**e-mail** - .....

**Por ser expressão de verdade, firmamos o presente.**

\_\_\_\_\_, \_\_\_\_\_ de \_\_\_\_\_, de \_\_\_\_\_.

\_\_\_\_\_  
(Assinatura do dirigente da empresa)



ESTADO DO RIO GRANDE DO SUL

**PREFEITURA MUNICIPAL DE SANTA TEREZA**

Av. Itália, 474 – Fone: (54) 3456.1033

95715-000 - Santa Tereza - RS - Brasil - CNPJ: 91.987.719/0001-13

<http://www.santatereza.rs.gov.br>

**EDITAL DE CONCORRÊNCIA Nº 003/2026  
PROCESSO ADMINISTRATIVO Nº 129/2026**

### **ANEXO III**

#### **MODELO TERMO DE CREDENCIAMENTO**

Através do presente, credenciamos o (a) Sr.(a)....., portador(a) da Cédula de Identidade nº ..... e CPF nº ....., a participar da licitação instaurada pelo Município de Santa Tereza/RS, SRP na modalidade de Concorrência, sob o nº 003/2024, na qualidade de REPRESENTANTE LEGAL, outorgando-lhe plenos poderes para pronunciar-se em nome da empresa....., CNPJ nº ....., bem como formular propostas e praticar todos os demais atos inerentes ao certame.

..... (data).....

Assinatura do dirigente da empresa nome do dirigente da empresa

Obs: Caso o contrato social ou estatuto determinem que mais de uma pessoa deva assinar o credenciamento, a falta de qualquer uma delas invalida o documento para os fins deste procedimento licitatório.



ESTADO DO RIO GRANDE DO SUL

**PREFEITURA MUNICIPAL DE SANTA TEREZA**

Av. Itália, 474 – Fone: (54) 3456.1033

95715-000 - Santa Tereza - RS - Brasil - CNPJ: 91.987.719/0001-13

<http://www.santatereza.rs.gov.br>

**EDITAL DE CONCORRÊNCIA Nº 003/2026  
PROCESSO ADMINISTRATIVO Nº 129/2026**

#### **ANEXO IV**

#### **MODELO DECLARAÇÃO DE CUMPRIMENTO DO ART. 63, I**

Declaro, sob as penas da Lei, que a Empresa (Nome da empresa) CNPJ (n.º do CNPJ), sediada (endereço completo), **cumpre os requisitos para a habilitação, e que a proposta apresentada está em conformidade a com as exigências do edital**, respondendo o declarante pela veracidade das suas informações, nos termos do Art. 63, I, da Lei 14.133/2021.

Local e Data

(assinatura e identificação do responsável legal/procurador da licitante)

Nome:

CPF:

Cargo:



ESTADO DO RIO GRANDE DO SUL

**PREFEITURA MUNICIPAL DE SANTA TEREZA**

Av. Itália, 474 – Fone: (54) 3456.1033

95715-000 - Santa Tereza - RS - Brasil - CNPJ: 91.987.719/0001-13

<http://www.santatereza.rs.gov.br>

**EDITAL DE CONCORRÊNCIA Nº 003/2026  
PROCESSO ADMINISTRATIVO Nº 129/2026**

### **ANEXO V**

#### **MODELO DECLARAÇÃO DE QUE CUMPRE O ART. 63, IV**

Declaro, sob as penas da Lei, que a Empresa (Nome da empresa) CNPJ (n.º do CNPJ), sediada (endereço completo), **cumpe as exigências de reserva de cargos para pessoa com deficiência e para reabilitado da Previdência Social, previstas em lei e em outras normas específicas**, nos termos do Art. 63, IV, da Lei 14.133/2021.

Local e Data

(assinatura e identificação do responsável legal/procurador da licitante)

Nome:

CPF:

Cargo:



ESTADO DO RIO GRANDE DO SUL

**PREFEITURA MUNICIPAL DE SANTA TEREZA**

Av. Itália, 474 – Fone: (54) 3456.1033

95715-000 - Santa Tereza - RS - Brasil - CNPJ: 91.987.719/0001-13

<http://www.santatereza.rs.gov.br>

**EDITAL DE CONCORRÊNCIA Nº 003/2026**  
**PROCESSO ADMINISTRATIVO Nº 129/2026**

## **ANEXO VI**

### **MODELO DECLARAÇÃO DE ENQUADRAMENTO BENEFICIÁRIO DA LEI 123/2006**

Declaramos para os devidos e necessários fins, na qualidade de licitante do procedimento licitatório sob a modalidade CONCORRÊNCIA nº \_\_\_\_/20\_\_\_\_, que somos enquadrados na condição de \_\_\_\_\_ (preencher o enquadramento conforme Lei Complementar nº 123/2006 e suas alterações.

Por ser expressão da verdade, firmamos a presente Declaração.

Local e data.

Razão social da empresa, nome completo e assinatura (s) dos (s) representante (s) legal (is)

Assinatura do Contador da Empresa



ESTADO DO RIO GRANDE DO SUL

**PREFEITURA MUNICIPAL DE SANTA TEREZA**

Av. Itália, 474 – Fone: (54) 3456.1033

95715-000 - Santa Tereza - RS - Brasil - CNPJ: 91.987.719/0001-13

<http://www.santatereza.rs.gov.br>

**EDITAL DE CONCORRÊNCIA Nº 003/2026  
PROCESSO ADMINISTRATIVO Nº 129/2026**

**ANEXO VII**

**MODELO DECLARAÇÃO DE QUE CUMPRE O ART. 63, §1º DA LEI 14.133/2.021**

Declaro, sob as penas da Lei, que a Empresa (Nome da empresa) CNPJ (n.º do CNPJ), sediada (endereço completo), de que sua proposta econômica compreende a integralidade dos custos para atendimento dos direitos trabalhistas assegurados na Constituição Federal, nas leis trabalhistas, nas normas infralegais, nas convenções coletivas de trabalho e nos termos de ajustamento de conduta vigentes na data de entrega da proposta, nos termos do Art. 63, §1º DA LEI 14.133/2.021.

Local e Data

(assinatura e identificação do responsável legal/procurador da licitante)

Nome:

CPF:

Cargo:



ESTADO DO RIO GRANDE DO SUL

**PREFEITURA MUNICIPAL DE SANTA TEREZA**

Av. Itália, 474 – Fone: (54) 3456.1033

95715-000 - Santa Tereza - RS - Brasil - CNPJ: 91.987.719/0001-13

<http://www.santatereza.rs.gov.br>

**EDITAL DE CONCORRÊNCIA Nº 003/2026  
PROCESSO ADMINISTRATIVO Nº 129/2026**

### **ANEXO VIII**

#### **ANEXO XII – MODELO DECLARAÇÃO DE CUMPRIMENTO ART. 7º CONSTITUIÇÃO**

Declaramos para os fins de direito, na qualidade de licitante do procedimento licitatório sob a modalidade de CONCORRÊNCIA nº \_\_\_\_\_/20\_\_\_\_\_, em cumprimento ao inciso XXXIII, do artigo 7º da Constituição Federal de que não possuímos em nosso quadro funcional pessoas menores de 18 (dezoito) anos em trabalho noturno, perigoso ou insalubre e, de menores de 16 (dezesseis) anos em qualquer trabalho, salvo na condição de aprendiz, a partir dos 14 (quatorze) anos.

Por ser expressão da verdade, firmamos a presente.

Local e Data

(assinatura e identificação do responsável legal/procurador da licitante)

Nome:

CPF:

Cargo:



ESTADO DO RIO GRANDE DO SUL

**PREFEITURA MUNICIPAL DE SANTA TEREZA**

Av. Itália, 474 – Fone: (54) 3456.1033

95715-000 - Santa Tereza - RS - Brasil - CNPJ: 91.987.719/0001-13

<http://www.santatereza.rs.gov.br>

**EDITAL DE CONCORRÊNCIA Nº 003/2026  
PROCESSO ADMINISTRATIVO Nº 129/2026**

## **ANEXO IX**

### **MODELO DECLARAÇÃO DE QUE CUMPRE O ART. 4º, §2º DA LEI 14.133/2.021**

Declaro, sob as penas da Lei, que a Empresa (Nome da empresa) CNPJ (n.º do CNPJ), sediada (endereço completo), observa o limite de R\$ 4.800.000,00 na licitação, limitada às microempresas e às empresas de pequeno porte que, no ano-calendário de realização da licitação, ainda não tenham celebrado contratos com a Administração Pública cujos valores somados extrapolem a receita bruta máxima admitida para fins de enquadramento como empresa de pequeno porte, nos termos do Art. 4º, §2º da Lei 14.133/2.021

Local e Data

(assinatura e identificação do responsável legal/procurador da licitante)

Nome:

CPF:

Cargo:



ESTADO DO RIO GRANDE DO SUL

**PREFEITURA MUNICIPAL DE SANTA TEREZA**

Av. Itália, 474 – Fone: (54) 3456.1033

95715-000 - Santa Tereza - RS - Brasil - CNPJ: 91.987.719/0001-13

<http://www.santatereza.rs.gov.br>

**EDITAL DE CONCORRÊNCIA Nº 003/2026  
PROCESSO ADMINISTRATIVO Nº 129/2026**

**ANEXO X**

**MINUTA DE CONTRATO Nº .....2025  
EDITAL DE CONCORRÊNCIA Nº 003/2026**

Pelo presente instrumento, o MUNICÍPIO DE SANTA TEREZA, Estado do Rio Grande do Sul, entidade de direito público, inscrita no CNPJ/MF sob nº 91.987.719/0001-13, neste ato representado pela Prefeita Municipal, a Sra. ...., doravante denominado simplesmente CONTRATANTE e ....., empresa estabelecida ....., inscrita no CNPJ sob o nº ....., representada por ....., doravante denominada CONTRATADA, celebram entre si o presente Contrato que será regido pelas cláusulas e condições que seguem.

**CLÁUSULA PRIMEIRA – DA FUNDAMENTAÇÃO**

**1.1** O presente instrumento é fundamentado no procedimento realizado pela CONTRATANTE através do edital de licitação de Concorrência nº 003/2026 e na proposta vencedora, conforme termos de homologação e de adjudicação datados de \_\_\_\_\_, e se regerá pelas cláusulas aqui previstas, bem como pelas normas da Lei Federal nº 14.133/2021 (inclusive nos casos omissos), suas alterações posteriores e demais dispositivos legais aplicáveis.

**CLÁUSULA SEGUNDA – DO OBJETO**

**2.1** O presente contrato tem por objeto a contratação de empresa para pavimentação em CBUQ, drenagem e sinalização na Linha Graciema Alta, pela CONTRATADA, a serem executados em regime de empreitada por preço global, conforme o projeto básico do edital de concorrência nº 003/2026 e a proposta vencedora, que fazem parte integrante desse contrato, como se nele estivessem transcritos.

**CLÁUSULA TERCEIRA – DO PREÇO**

**3.1** O preço a ser pago pela execução do objeto do presente contrato é de R\$ \_\_\_\_\_ (\_\_\_\_\_), conforme consta na proposta vencedora da licitação, aceito pela CONTRATADA, entendido este como preço justo e suficiente para a total execução do presente objeto, conforme cronograma físico-financeiro anexo ao presente instrumento.

**CLÁUSULA QUARTA – DAS CONDIÇÕES DE PAGAMENTO**

**4.1** Os pagamentos serão realizados na conformidade do cronograma físico-financeiro e após vistoria da execução dos serviços e emissão de Laudo de Medição pelo Engenheiro da Prefeitura Municipal de Santa



ESTADO DO RIO GRANDE DO SUL

**PREFEITURA MUNICIPAL DE SANTA TEREZA**

Av. Itália, 474 – Fone: (54) 3456.1033

95715-000 - Santa Tereza - RS - Brasil - CNPJ: 91.987.719/0001-13

<http://www.santatereza.rs.gov.br>

Tereza/RS, aprovado pelo fiscal do Contrato e Secretário Municipal solicitante dos serviços, quando então o licitante vencedor emitirá Nota Fiscal, e aguardará o depósito em conta bancária informada na proposta financeira pela licitante Contratada.

Parágrafo único. O pagamento correrá em até 10 (dez) dias a contar da apresentação de fatura aprovada. Se o término desse prazo coincidir com dia não útil, considerar-se-á como vencimento o primeiro dia útil imediatamente posterior.

**CLÁUSULA QUINTA – DOS PRAZOS**

**5.1** Aplicam-se ao presente contrato os seguintes prazos:

I - A CONTRATADA deverá iniciar a execução dos serviços objeto do presente contrato após recebimento da Ordem de Execução dos Serviços, emitida pela CONTRATANTE;

II - O prazo de vigência do contrato será de 04 (quatro) meses, tendo como prazo inicial a data da Ordem de Início.

III - O prazo máximo para a conclusão dos serviços é 04 (quatro) meses, conforme cronograma físico-financeiro, contados após o recebimento da ordem de serviço, podendo ser prorrogado a critério da Administração.

Parágrafo único. O presente contrato poderá ser prorrogado sucessivamente, respeitada a vigência máxima decenal, mediante demonstração de que as condições e os preços permanecem vantajosos para a CONTRATANTE, sendo permitidas eventuais negociações entre as partes.

**CLÁUSULA SEXTA – DO RECURSO FINANCEIRO**

**6.1** As despesas do presente contrato correrão à conta da seguinte dotação orçamentária:

\_\_\_\_\_.

**CLÁUSULA SÉTIMA – DA ATUALIZAÇÃO MONETÁRIA**

**7.1** Ocorrendo atraso no pagamento, os valores serão atualizados monetariamente pelo índice IPCA – E do período, ou outro índice que vier a substituí-lo, e a CONTRATANTE compensará a CONTRATADA com juros de 0,5% ao mês calculados pró-rata dia, até o efetivo pagamento.

**CLÁUSULA OITAVA – DO REAJUSTAMENTO**

**8.1** O reajustamento do valor relativo ao presente contrato ocorrerá através de:

I – Reajustamento em sentido estrito, desde que ultrapassado o período mínimo de 1 (um) ano da data-base vinculada à data do orçamento estimado, através do índice \_\_\_\_\_; ou de

II – Repactuação no caso de regime de dedicação exclusiva de mão de obra ou de predominância de mão de obra, mediante demonstração analítica da variação dos custos, após o período mínimo de 1 (um) ano:

a) Da data de apresentação da proposta para os custos decorrentes do mercado;

b) Da celebração do acordo, da convenção coletiva ou do dissídio coletivo ao qual a proposta esteja vinculada para os custos de mão de obra. Parágrafo único. Em sendo solicitada a repactuação, a CONTRATANTE responderá ao pedido dentro do prazo máximo de 30 (trinta) dias contados da data do fornecimento da documentação que o instruiu.

**CLÁUSULA NONA – DO REEQUILÍBRIO ECONÔMICO-FINANCEIRO**



ESTADO DO RIO GRANDE DO SUL

**PREFEITURA MUNICIPAL DE SANTA TEREZA**

Av. Itália, 474 – Fone: (54) 3456.1033

95715-000 - Santa Tereza - RS - Brasil - CNPJ: 91.987.719/0001-13

<http://www.santatereza.rs.gov.br>

**9.1** Diante da ocorrência de fatos imprevisíveis ou previsíveis de consequências incalculáveis que venham a inviabilizar a execução do contrato nos termos inicialmente pactuados, será possível a alteração dos valores pactuados visando o restabelecimento do equilíbrio econômico-financeiro, mediante comprovação e respeitando a repartição objetiva de risco estabelecida. Parágrafo único. Em sendo solicitado o reequilíbrio econômico financeiro, a CONTRATANTE responderá ao pedido dentro do prazo máximo de 30 (trinta) dias contados da data do fornecimento da documentação que o instruiu.

**CLÁUSULA DÉCIMA – DAS OBRIGAÇÕES DA CONTRATANTE**

**10.1** São obrigações da CONTRATANTE:

- I - Efetuar o devido pagamento à CONTRATADA referente aos serviços executados, nos termos do presente instrumento;
- II - Dar à CONTRATADA as condições necessárias à regular execução do contrato;
- III – Determinar as providências necessárias quando os serviços não estiverem sendo realizados na forma estipulada no edital e no presente contrato, sem prejuízo da aplicação das sanções pertinentes, quando for o caso;
- IV - Designar servidor pertencente ao quadro da CONTRATANTE, para ser responsável pelo acompanhamento e fiscalização da execução dos serviços objeto desse contrato.

**CLÁUSULA DÉCIMA PRIMEIRA – DAS OBRIGAÇÕES DA CONTRATADA**

**11.1** São obrigações da CONTRATADA:

- I - A empresa vencedora deverá apresentar a ART (Anotação de Responsabilidade Técnica) e RNO (Registro Nacional de Obras), para execução das obras, ao setor de Engenharia após receber a ordem de serviço para iniciar a obra, a qual deverá ser providenciada num prazo de até dez dias após o recebimento da mesma.
- II - Sinalizar e iluminar adequadamente os locais em obras, nos turnos diurno e noturno, tomando todos os cuidados necessários durante todas as fases de execução, bem como limpeza final das obras, removendo entulhos, restos de materiais ou lixo de qualquer espécie que possa causar acidentes aos usuários do local;
- III - Matricular junto ao INSS as referidas obras, conforme o que prevê a legislação pertinente, fornecendo a CONTRATANTE cópia do CEI, bem como, a Certidão Negativa de Débitos ou Certidão Positiva de Débitos com efeitos de Negativa, junto ao INSS;
- IV - Emitir a “ART” da execução das obras quitadas;
- V - Manter no local da obra um técnico e preposto para representá-la, com atribuição específica junto ao CREA/RS, compatível com o objeto do contrato, previamente aceito pela fiscalização, com amplos poderes para representá-la em tudo quanto se relacione com a execução das obras e serviços, de- vendo permanecer no local das obras;
- VI - Cumprir e fazer cumprir as normas de medicina e segurança do trabalho;
- VII - Manter um diário na execução da obra, o qual deverá conter todas as anotações pertinentes à obra, devidamente rubricado pelo responsável técnico da CONTRATADA e pela fiscalização do CONTRATANTE, o qual receberá uma cópia autenticada;
- VIII - Assegurar a perfeita execução das obras, sua proteção e conservação até o recebimento definitivo das mesmas;
- IX - Permitir e facilitar à Fiscalização a inspeção aos locais das obras em qualquer dia e hora, devendo prestar todos os informes e esclarecimentos solicitados por esta;
- X - Substituir qualquer material, quando em desacordo com as respectivas especificações;



ESTADO DO RIO GRANDE DO SUL

**PREFEITURA MUNICIPAL DE SANTA TEREZA**

Av. Itália, 474 – Fone: (54) 3456.1033

95715-000 - Santa Tereza - RS - Brasil - CNPJ: 91.987.719/0001-13

<http://www.santatereza.rs.gov.br>

- XI** - Assumir integral responsabilidade pelos encargos trabalhistas e previdenciários com empregados e prepostos e pelos encargos fiscais e comerciais, decorrentes da execução do contrato;
- XII** - Assumir todos os tributos que incidam ou venham a incidir sobre a obra contratada, correndo por sua conta exclusiva a quitação desses tributos;
- XIII** - Refazer, às suas expensas, quaisquer obras e/ou serviços executados em desobediência às normas técnicas vigentes, ao objeto contratado, às determinações e adequações da Fiscalização;
- XIV** - Efetuar o registro das obras no CREA/RS, em observância a legislação;
- XV** - Trabalhar aos sábados, domingos e feriados, quando solicitado pelo CONTRATANTE;
- XVI** - Fornecer todos os elementos materiais e humanos indispensáveis a realização dos serviços;
- XVII** - Fornecer os devidos EPIS aos funcionários garantindo a segurança durante a execução da obra;
- XVIII** - O contratado deverá destacar na nota fiscal o valor do Imposto de Renda Retido na Fonte, se for o caso, de conformidade com a portaria da Receita Federal do Brasil nº 1.234/2012, com base na tese fixada no recurso extraordinário 1.293.453 (STF), empresas optantes pelo simples nacional, ou que possuam Certificado de Filantropia, estão dispensadas do valor do Imposto.

**CLÁUSULA DÉCIMA SEGUNDA – DA GESTÃO DO CONTRATO**

I - O Município de Santa Tereza-RS, através da Secretaria Municipal de Obras e Viação, designa o servidor Eng. Márcio André Cella, CREA-RS 085465-D, e o engenheiro Cristiano Fugali, CREA RS236549, como responsáveis pela fiscalização dos serviços;

II – Dentre as responsabilidades do(s) fiscal(is) está a necessidade de anotar, em registro próprio, todas as ocorrências relacionadas à execução do contrato, determinando o que for necessário para a regularização das faltas ou dos defeitos observados;

**CLÁUSULA DÉCIMA TERCEIRA – DO RECEBIMENTO DO OBJETO**

**13.1** O objeto do presente contrato será recebido:

I - Provisoriamente, pelo responsável pela fiscalização, mediante “Termo de Aceitação Provisória”, assinado pelos representantes de ambas as partes, no prazo de 15 (quinze) dias contados da comunicação da CONTRATADA.

II - Definitivamente, 30 (trinta) dias após o recebimento provisório e depois de nova vistoria, mediante “Termo de Aceitação Definitiva”, assinado por ambas as partes.

**Parágrafo único.** O recebimento provisório ou definitivo não eximirá a CONTRATADA de eventual responsabilização em âmbito civil pela perfeita execução do contrato.

**CLÁUSULA DÉCIMA QUARTA – DA GARANTIA DO OBJETO**

**14.1** A CONTRATADA se responsabilizará pelo prazo de 05 (cinco) anos a contar da data do recebimento definitivo do objeto pela CONTRATANTE pela solidez e pela segurança dos materiais e dos serviços executados, e, em caso de vício, defeito ou incorreção identificados, o contratado ficará responsável pela reparação, pela correção, pela reconstrução ou pela substituição necessárias.

**CLÁUSULA DÉCIMA QUINTA – DAS PENALIDADES**

**15.1** A CONTRATADA estará sujeita às seguintes penalidades:



ESTADO DO RIO GRANDE DO SUL

**PREFEITURA MUNICIPAL DE SANTA TEREZA**

Av. Itália, 474 – Fone: (54) 3456.1033

95715-000 - Santa Tereza - RS - Brasil - CNPJ: 91.987.719/0001-13

<http://www.santatereza.rs.gov.br>

Nos termos do disposto na Lei 14.133/2021, pela inexecução parcial ou total deste contrato, o CONTRATANTE poderá aplicar à CONTRATADA as seguintes penalidades, sempre garantida a prévia defesa em processo administrativo:

- I – Advertência, por escrito, sempre que verificadas pequenas irregularidades para as quais haja concorrido;
- II - Multa de 0,3% (três décimos por cento), por dia de atraso, calculados sobre o valor do objeto contratado e não entregue;
- III – multa de 10% (dez por cento) sobre o valor total da contratação quando o contratado deixar de cumprir com as obrigações assumidas;

**CLÁUSULA DÉCIMA SEXTA – DA RESCISÃO**

**16.1** As hipóteses que constituem motivo para rescisão contratual estão elencadas no art. 137 da Lei nº 14.133/2021, que poderão se dar, após assegurados o contraditório e a ampla defesa à IV - Suspensão do direito de participar de licitações e impedimento de contratar com o Município de Santa Tereza, pelo prazo de até 02 (dois) anos, dependendo da gravidade da falta;

V - Rescisão do contrato pelos motivos previstos na Lei 14.133/2021;

VI - Declaração de inidoneidade para licitar e contratar com a Administração Pública, nos casos de falta grave com comunicação aos respectivos registros cadastrais, enquanto perdurarem os motivos determinantes da punição ou até que seja promovida a reabilitação perante a autoridade que aplicou a penalidade, que será concedida sempre que a **CONTRATADA** ressarcir o **CONTRATANTE** pelos prejuízos resultantes e após decorrido o prazo da sanção aplicada com base no inciso IV.

CONTRATADA, por:

- I – Ato unilateral e escrito da CONTRATANTE, exceto nos casos em que esta tenha dado causa à extinção;
- II – Consensual, desde que haja interesse e seja conveniente para a CONTRATANTE;
- III – Por decisão arbitral ou judicial.

**CLÁUSULA DÉCIMA SÉTIMA – DO FORO**

**17.1** As partes elegem o foro da Comarca de Bento Gonçalves/RS para dirimir quaisquer questões relacionadas ao presente contrato.

E, por estarem justos e contratados, firmam o presente instrumento em 02 (duas) vias de igual teor e forma.

Santa Tereza, \_\_ de \_\_\_\_\_ de 2026.

Representante do Município

Representante da Empresa

Aprovado:

Procurador Jurídico

Cassiano Scandolaro Rodrigues

OAB/RS. 102.428



ESTADO DO RIO GRANDE DO SUL

**PREFEITURA MUNICIPAL DE SANTA TEREZA**

Av. Itália, 474 – Fone: (54) 3456.1033

95715-000 - Santa Tereza - RS - Brasil - CNPJ: 91.987.719/0001-13

<http://www.santatereza.rs.gov.br>

**EDITAL DE CONCORRÊNCIA Nº 003/2026  
PROCESSO ADMINISTRATIVO Nº 129/2026**

**ANEXO XI – Memorial Descritivo e demais pranchas do projeto**



## MEMORIAL DESCRITIVO

**OBRA:** Pavimentação em CBUQ, corte e aterro, drenagem pluvial e sinalização

**LOCAL:** Estrada Linha Graciema Alta – Trecho km 0+0,00 a 0+860,00

**PROPRIETÁRIO:** Município de Santa Tereza

**RESP. TÉCNICO PROJETO:** Eng. Cristiano Fugali - CREA RS236549 e Eng. Civil Káthia Benedetti – CREA RS201849

### DESCRIÇÃO GERAL DO SISTEMA VIÁRIO EXISTENTE E PROPOSTO

Atualmente a via não possui pavimentação. Pretende-se com este projeto, realizar obras de corte e aterro, drenagem pluvial, pavimentação em CBUQ, sinalização horizontal e sinalização vertical.

#### 1. DISPOSIÇÕES GERAIS

##### 1.1. A obra

O presente caderno tem por objetivo estabelecer as normas e encargos que presidirão o desenvolvimento da obra de pavimentação na Estrada da Linha Graciema Alta, no trecho denominado neste projeto como km 0+0,00 a 0+860,00.

##### 1.2. Definições

Para maior clareza, as expressões abaixo mencionadas terão os seguintes significados, ressalvando os casos em que os próprios textos exigem outra interpretação:

- CONTRATANTE - indica a entidade contratante dos serviços, no caso, o Município de Santa Tereza;
- CONTRATADA - indica a empresa responsável pela execução dos serviços, designada para a execução da obra;
- FISCALIZAÇÃO - indica o Fiscal ou Comissão de FISCALIZAÇÃO, designado pelo Município de Santa Tereza.

##### 1.3. Normas, omissões e divergências

###### 1.3.1. Normas

Além do que preceituam as normas vigentes da ABNT para drenagem, pavimentação e sinalização de vias, bem como normativas do DAER/RS e DNIT, Leis/Decretos Municipais e Estaduais, e do que está explicitamente indicado nos projetos, o serviço também deverá obedecer às especificações do presente Caderno.

###### 1.3.2. Omissões



Em caso de dúvida ou omissões, será atribuição da FISCALIZAÇÃO fixar o que julgar indicado, tudo sempre em rigorosa obediência ao que preceituam as normas e regulamentos para pavimentações, ditadas pela ABNT, DAER/RS, DNIT e pela legislação vigente.

### 1.3.3. Divergências:

Em caso de divergências entre as cotas de desenhos e suas dimensões, medidas em escala, prevalecerão sempre as primeiras.

No caso de estar especificado nos desenhos e não estar neste Caderno vale o que estiver especificado nos desenhos.

### 1.4. Distância média de transporte (DMT)

Distância média de transporte			
	latitude	longitude	Distância em km
Empresa 01	29°14'44.73"S	51°32'39.94"O	31,2
Empresa 02	29° 7'42.57"S	51°29'36.97"O	17,2
Locação da obra	29°11'41.82"S	51°39'47.27"O	
<b>DMT (km):</b>	24,2		

Critérios de cálculo:

- DMT = 24,20 km;
- velocidade média considerada = 60 km/h (conforme Tabela 1 do Manual de Custos de Infraestrutura de Transportes - Anexo 02/2023 – DNIT);
- devido se tratar de região serrana, não é viável utilizar caminhões prancha grandes, portanto, considera-se que ele transporte um equipamento por viagem.

Tempo médio por trecho de viagem:

- Tempo = Distância / Velocidade = 24,20 km / 60 km/h = **0,5377778 h**

Relação de equipamentos transportados por caminhão prancha (considerado CHI):

SINAPI	95632	ROLO COMPACTADOR VIBRATORIO TANDEM, ACO LISO, POTENCIA 125 HP, PESO SEM/COM LASTRO 10,20/11,65 T, LARGURA DE TRABALHO 1,73 M - CHI DIURNO. AF_11/2016	CHI
SINAPI	6880	ROLO COMPACTADOR DE PNEUS ESTÁTICO, PRESSÃO VARIÁVEL, POTÊNCIA 111 HP, PESO SEM/COM LASTRO 9,5 / 26 T, LARGURA DE TRABALHO 1,90 M - CHI DIURNO. AF_07/2014	CHI
SINAPI	5841	VASSOURA MECÂNICA REBOCÁVEL COM ESCOVA CILÍNDRICA, LARGURA ÚTIL DE VARRIMENTO DE 2,44 M - CHI DIURNO. AF_06/2014	CHI
SINAPI	5837	VIBROACABADORA DE ASFALTO SOBRE ESTEIRAS, LARGURA DE PAVIMENTAÇÃO 1,90 M A 5,30 M, POTÊNCIA 105 HP CAPACIDADE 450 T/H - CHI DIURNO. AF_11/2014	CHI
SINAPI	5934	MOTONIVELADORA POTÊNCIA BÁSICA LÍQUIDA (PRIMEIRA MARCHA) 125 HP, PESO BRUTO 13032 KG, LARGURA DA LÂMINA DE 3,7 M - CHI DIURNO. AF_06/2014	CHI
SINAPI	96014	TRATOR DE PNEUS COM POTÊNCIA DE 122 CV, TRAÇÃO 4X4, COM VASSOURA MECÂNICA ACOPLADA - CHI DIURNO. AF_02/2017	CHI
SINAPI	88908	ESCAVADEIRA HIDRÁULICA SOBRE ESTEIRAS, CAÇAMBA 1,20 M3, PESO OPERACIONAL 21 T, POTÊNCIA BRUTA 155 HP - CHI DIURNO. AF_06/2014	CHI
SINAPI	89031	TRATOR DE ESTEIRAS, POTÊNCIA 100 HP, PESO OPERACIONAL 9,4 T, COM LÂMINA 2,19 M3 - CHI DIURNO. AF_06/2014	CHI
SINAPI	5681	RETROESCAVADEIRA SOBRE RODAS COM CARREGADEIRA, TRAÇÃO 4X2, POTÊNCIA LÍQ. 79 HP, CAÇAMBA CARREG. CAP. MÍN. 1 M3, CAÇAMBA RETRO CAP. 0,20 M3, PESO OPERACIONAL MÍN. 6.570 KG, PROFUNDIDADE ESCAVAÇÃO MÁX. 4,37 M - CHI DIURNO. AF_06/2014	CHI



Relação de equipamentos que irão para a obra rodando (considerado CHP):

SINAPI	91386	CAMINHÃO BASCULANTE 10 M3, TRUCADO CABINE SIMPLES, PESO BRUTO TOTAL 23.000 KG, CARGA ÚTIL MÁXIMA 15.935 KG, DISTÂNCIA ENTRE EIXOS 4,80 M, POTÊNCIA 230 CV INCLUSIVE CAÇAMBA METÁLICA - CHP DIURNO. AF_06/2014	CHP
SINAPI	5901	CAMINHÃO PIPA 10.000 L TRUCADO, PESO BRUTO TOTAL 23.000 KG, CARGA ÚTIL MÁXIMA 15.935 KG, DISTÂNCIA ENTRE EIXOS 4,8 M, POTÊNCIA 230 CV, INCLUSIVE TANQUE DE AÇO PARA TRANSPORTE DE ÁGUA - CHP DIURNO. AF_06/2014	CHP
SINAPI	89876	CAMINHÃO BASCULANTE 14 M3, COM CAVALO MECÂNICO DE CAPACIDADE MÁXIMA DE TRACÇÃO COMBINADO DE 36000 KG, POTÊNCIA 286 CV, INCLUSIVE SEMIREBOQUE COM CAÇAMBA METÁLICA - CHP DIURNO. AF_12/2014	CHP
SINAPI	83362	ESPARGIDOR DE ASFALTO PRESSURIZADO, TANQUE 6 M3 COM ISOLAÇÃO TÉRMICA, AQUECIDO COM 2 MAÇARICOS, COM BARRA ESPARGIDORA 3,60 M, MONTADO SOBRE CAMINHÃO TOCO, PBT 14.300 KG, POTÊNCIA 185 CV - CHP DIURNO. AF_05/2023	CHP

Obs.: o caminhão basculante de 14 m<sup>3</sup> foi utilizado como referência para o caminhão prancha, visto que as planilhas SICRO e SINAPI não possuem um código específico.

O caminhão pipa, o espargidor e o caminhão basculante 10 m<sup>3</sup> permanecerão na obra, retornando à sede da empresa apenas na sua conclusão:

- Tempo por equipamento = 24,20 km / 45 km/h = **0,5377778 h**

O caminhão prancha não permanecerá no local da obra durante a execução, retornando ao final para buscar os equipamentos:

- Tempo por equipamento = 0,5377778 h \* 2 viagens = **1,0755556 h**

Tempo de viagem de cada trecho (ida ou volta) para os 6 equipamentos transportados por caminhão prancha:

- Tempo total = 0,5377778 h \* 9 equipamentos = **9,68 h**

## 2. EXECUÇÃO

### 2.1. Generalidades

Os serviços deverão ser executados por profissionais devidamente habilitados, desde os serviços preliminares até a limpeza e entrega da obra, com todos os serviços executados e em perfeito e completo funcionamento.

Antes do início das obras, deverá ser entregue à FISCALIZAÇÃO ART de execução da obra, bem como toda a documentação elencada no Contrato de Prestação de Serviços.

Para a execução da obra, deverá ser tomado como base o cronograma físico-financeiro. Já estão computados no prazo estipulado pelo cronograma físico-financeiro, a dificuldade de desenvolver as atividades devido ao trânsito local e acesso às moradias. Portanto, a CONTRATADA deverá dimensionar sua(s) equipe(s) para garantir a execução da obra no prazo estipulado, devendo computar o trabalho em turnos variados, finais de semana e feriados.

Os profissionais credenciados para dirigirem os trabalhos por parte da CONTRATADA deverão dar total assistência à obra, devendo se fazer presentes em todas as etapas da execução e acompanhar as vistorias efetuadas pela FISCALIZAÇÃO, assim como realizar a compatibilização in loco, observar e prever eventuais problemas, sendo



sempre recomendável que eles apresentem à FISCALIZAÇÃO os problemas constatados por escrito, juntamente com possíveis soluções.

Todas as ordens de serviço ou comunicações da FISCALIZAÇÃO à Contratada, ou vice-versa, como alterações de materiais, adição ou supressão de serviços, serão transmitidas por escrito, e somente assim produzirão seus efeitos. Para tal, deverá ser usado o Livro Diário da Obra, cujas folhas deverão apresentar-se em três vias, em modelo fornecido pela CONTRATADA, sendo submetido à apreciação da FISCALIZAÇÃO. Este livro deverá ser armazenado permanentemente na obra, juntamente com um jogo completo de cópias dos projetos, anotações de responsabilidade técnica, detalhes, especificações técnicas, edital, contrato e cronograma físico-financeiro, atualizados.

Todo e qualquer *e-mail* enviado pela FISCALIZAÇÃO à CONTRATADA deverá ser respondido em até 2 (dois) dias úteis.

Qualquer alteração ou inclusão de serviço, que venha acarretar custo para a CONTRATANTE somente será aceito após apresentação de orçamento, por meio escrito, sob pena de não aceitação do serviço em caso de desacordo.

## 2.2. Segurança do Trabalho

Todo e qualquer serviço realizado deverá obedecer às Normas Regulamentadoras do Ministério do Trabalho – NR, aprovada pela Portaria 3214, de 08 de junho de 1978, relativas à Segurança e Medicina do Trabalho, em especial a NR-18 (condições e meio ambiente de trabalho na indústria da construção). A FISCALIZAÇÃO poderá paralisar a obra se a empresa CONTRATADA não mantiver suas atividades dentro de padrões de segurança exigidos por lei.

Fica a CONTRATADA responsável pelo fornecimento e manutenção do uso pelos operários de equipamentos de proteção individual estabelecidos em norma regulamentadora do Ministério do Trabalho, tais como: capacetes de segurança, protetores faciais, óculos de segurança contra impactos, luvas e mangas de proteção, botas de borrachas, calçados de couro, cintos de segurança, máscaras, avental de raspa de couro e outros que se fizerem necessários.

## 2.3. Responsabilidades da CONTRATADA

Efetuar o planejamento da obra como um todo, fornecendo à FISCALIZAÇÃO o cronograma físico-financeiro geral e semanal dos serviços a serem executados.

Executar de todos os serviços descritos e mencionados nas especificações e os constantes dos desenhos dos projetos, bem como providenciar todo o material, mão de obra e equipamentos para execução ou aplicação na obra.

Respeitar os projetos, especificações e determinações da FISCALIZAÇÃO, não sendo admitidas quaisquer alterações ou modificações do que estiver determinado pelas especificações e/ou projetos.

Retirar imediatamente do canteiro da obra qualquer material que for rejeitado em inspeção pela FISCALIZAÇÃO.



Desfazer ou corrigir os serviços rejeitados pela FISCALIZAÇÃO, dentro do prazo estabelecido pela mesma, arcando com as despesas de material e mão de obra envolvidas.

Acatar prontamente as exigências e observações da FISCALIZAÇÃO, baseadas nas especificações, projeto e regras técnicas.

Realizar, às suas expensas, ensaios e provas aconselháveis a cada tipo de instalação ou materiais, apresentando os resultados à FISCALIZAÇÃO.

Todo o entulho e materiais retirados proveniente dos serviços de remoção, bem como aqueles que venham a se acumular durante a execução da obra, serão transportados pela CONTRATADA para local indicado pela FISCALIZAÇÃO.

Providenciar placa de obra com os dados exigidos pelo Ministério das Cidades.

Manter no local da obra, conjunto de projetos na escala indicada, além do memorial descritivo, ART ou RRT de execução, planilha orçamentária e cronograma físico-financeiro, sempre disponíveis para a consulta da FISCALIZAÇÃO.

Manter a obra limpa, causando o mínimo de transtornos possíveis, tais como barulhos, poeiras, etc. Caso seja necessário o bloqueio total do trânsito local, este deve ser ter aviso prévio e ser autorizado pela FISCALIZAÇÃO. Vale ressaltar que, caso a CONTRATANTE solicite a paralisação de algum serviço por motivos diversos, a mesma deve ser feita imediatamente.

#### 2.4. Responsabilidades da FISCALIZAÇÃO.

Exercer todos os atos necessários à verificação do cumprimento do Contrato, dos projetos e das especificações, tendo livre acesso a todas as partes do “canteiro” da obra.

Sustar qualquer serviço que não esteja sendo executado na conformidade das Normas cabíveis e dos termos do projeto e especificações, ou que atentem contra a segurança.

Não permitir nenhuma alteração nos projetos e especificações, sem prévia justificativa técnica por parte da CONTRATADA à FISCALIZAÇÃO, cuja autorização ou não, será feita também por escrito por meio da FISCALIZAÇÃO;

Decidir os casos omissos nas especificações ou projetos.

Registrar no Livro Diário da Obra, as irregularidades ou falhas que encontrar na execução das obras e serviços.

Controlar o andamento dos trabalhos em relação aos cronogramas.

O que também estiver mencionado como de sua competência e responsabilidade, adiante neste Caderno, Edital e Contrato.

### 3. PROJETOS



Buscou-se nos projetos, as definições e detalhamentos dos serviços a serem executados, bem como detalhamentos necessários, sendo expressos por meio das pranchas a seguir:

- 01 - Projeto Geométrico;
- 02 - Seções Transversais e Perfil longitudinal;
- 03 - Pavimentação e Sinalização;
- 04 - Drenagem.

Fica a cargo da EMPREITEIRA manter as versões impressas sempre atualizadas desses projetos no canteiro das obras, sendo assim responsável por todos os custos relativos à impressão dos mesmos.

Quando da emissão da Ordem de Início, será agendada reunião entre a CONTRATADA, a FISCALIZAÇÃO e demais servidores, para dirimir e esclarecer quaisquer dúvidas que possam surgir na execução dos mesmos, bem como analisar o planejamento da obra proposto pela CONTRATADA. Nesta reunião, a ser realizada pelo Setor de Engenharia da Prefeitura Municipal de Santa Tereza, devem se fazer presentes obrigatoriamente, os responsáveis pela execução da obra.

Ao término da obra, fica a encargo da CONTRATADA entregar à FISCALIZAÇÃO, em mídia digital, o projeto arquitetônico atualizado com todas as cotas revisadas, medidas no local, contendo ainda as alterações que se mostraram necessárias durante a execução – As Built.

#### 4. SERVIÇOS A SEREM EXECUTADOS

Os serviços iniciais consistem na mobilização dos equipamentos necessários para a obra, bem como da sinalização da mesma. A placa de obra deverá seguir o padrão estabelecido pelo governo estadual, sendo que o modelo será disponibilizado pela Fiscalização.

Na sequência tem-se a relação dos serviços a serem executados, com as devidas especificações:

##### 4.1. Serviços Topográficos

Os serviços topográficos consistem na marcação topográfica do trecho a ser executado, locando todos os elementos necessários à execução, constantes no projeto. Deverão ser utilizados equipamentos topográficos adequados para uma perfeita marcação dos projetos e greides (Estação Total), bem como para a locação e execução dos serviços de acordo com as locações e os níveis estabelecidos pela Administração Municipal, a fim de estabelecer o acesso de veículos e entradas de pedestres em seus lotes individualizados.

##### 4.2. Movimentação de terra

###### 4.2.1. Limpeza de áreas



Os serviços preliminares de terraplenagem compreendem a limpeza, desmatamento e o destocamento de árvores.

A limpeza da camada vegetal será executada nos segmentos onde a plataforma de terraplenagem sai do leito da estrada existente. Nesses locais a camada vegetal será removida dentro da área limitada pelas linhas de “off-set”, tanto nos cortes como nos aterros.

O material proveniente da remoção da camada vegetal será espalhado em áreas cedidas pela Prefeitura Municipal de Santa Tereza, e que não interferem com as obras de terraplenagem ou drenagem, sendo mantidas as características do relevo da região sem afetar o meio ambiente.

#### 4.2.2 Corte e aterro

A escavação mecânica iniciará no trecho liberado pela Prefeitura Municipal, respeitando as exigências de segurança necessárias mediante a prévia seleção de utilização ou rejeição dos materiais extraídos.

Os trechos a serem escavados deverão ser limitados, garantido as condições de circulação e segurança no trânsito, observado também as condições climáticas. Além disso, o solo removido deverá ser imediatamente transferido para os locais de despejo.

O material escavado deverá ser utilizado como aterro onde necessário, sendo espalhado na pista de rolamento, com trator de esteira, tendo em vista a necessidade, bem como prezando a qualidade do mesmo. Deverá ser realizada compactação com 100% de energia do Proctor normal.

O saldo do material escavado deverá ser removido do local por meio de transporte com caminhão basculante e posicionado no bota fora, ao qual será informado pelo fiscal da obra.

### 4.3. Pavimentação

#### 4.3.1. Regularização do subleito

É a operação destinada a conformar o subleito, quando necessário, transversal e longitudinalmente. Este item consiste em ajustes nos bordos da pista, retirada de irregularidades e tocos da via, deslocamento lateral e alinhamento de pista (conforme projeto). De um modo geral, consiste num conjunto de operações, tais como escarificação, umedecimento ou aeração, compactação e conformação, de forma que a camada concluída atenda às condições de greide e seção transversal indicadas no projeto.

Devido as características do solo deve-se respeitar, sempre que possível, o leito natural da via.



O grau de compactação mínimo é de 100% em relação à massa específica aparente seca máxima, obtida do Proctor Intermediário.

Após a execução da regularização, será realizada a relocação e o nivelamento do eixo e dos bordos. A superfície será acabada de modo a não apresentar depressões que permitam o acúmulo de água. O material excedente será espalhado nas laterais da via.

Deverá ser seguida a Especificação DAER ES-P 01/91.

#### 4.3.2. Leito de brita anti-intrusiva

A densidade de referência utilizada para cálculo do transporte é de 1300 kg/m<sup>3</sup>.

Após a conclusão da regularização do subleito e previamente à execução de colchão de pó de pedra e pedrisco, será executada uma camada de isolamento ou bloqueio com brita nº 01. Após o espalhamento a camada deverá ter uma espessura final de 3 cm.

Esta camada serve como proteção da terraplenagem da ação do tráfego e das intempéries além de servir como material drenante para a água que percola pelo pavimento.

#### 4.3.3. Sub-base de macadame seco

A execução da camada de sub-base de macadame seco será realizada sobre o subleito regularizado e bloqueado, não se admitindo que seja confinada lateralmente. A espessura final da camada de macadame seco, após a compactação da mesma, deverá ser no mínimo 18,00 cm.

A camada de sub-base de macadame seco será executada com diâmetro máximo de agregado graúdo não excedendo a 2/3 (dois terços) da espessura final da camada executada, sendo constituída de fragmentos duros, limpos e duráveis, livres de excesso de partículas lamelares ou alongadas, macias ou de fácil desintegração e de outras substâncias prejudiciais.

O material de enchimento do macadame seco é constituído de finos resultantes de britagem que satisfaçam a Faixa I do Quadro I da Especificação Geral DAER-ES-P 07/91. O equivalente de areia da fração fina é no mínimo igual a 50%. A densidade de referência utilizada para cálculo do transporte foi de 1600 kg/m<sup>3</sup>.

#### 4.3.4. Base de brita graduada

A execução da base de brita graduada, com produto total de britagem primária, constitui no fornecimento, transporte, espalhamento e compactação. A base será aplicada sobre camada de macadame devidamente travada e regularizada.

Será empregada a faixa A, tamanho máximo de 1 ½, isento de matéria vegetal e outras substâncias nocivas. Possuindo no mínimo 90% de partículas em preso, tendo pelo menos duas faces britadas. A mistura de agregados



para a base deverá se apresentar uniforme quando distribuída no leito e cada camada ser espalhada em uma única operação. Após o espalhamento, o agregado umedecido será compactado por meio de rolos vibratórios cilíndricos e outros equipamentos aprovados pela fiscalização.

A espessura final desta camada, após a compactação, deverá ser no mínimo 15,00 cm. A compactação será orientada de maneira a serem obtidos o grau de compactação, a espessura e o acabamento desejado. O grau de compactação mínimo requerido na camada de base é de 100% da energia AASHTO Modificado.

Deverá ser seguida a Especificação DAER ES-P 08/91. A densidade de referência utilizada para cálculo do transporte é de 2000 kg/m<sup>3</sup>.

#### 4.3.5. Imprimação

A Imprimação é uma pintura de material betuminoso aplicada sobre a superfície da base, concluída antes da execução de um revestimento asfáltico e tem por finalidade aumentar a coesão da superfície da base, pela penetração do material betuminoso empregado, promover condições de aderência entre a base e o revestimento e impermeabilizar a camada de base.

O ligante indicado para a imprimação é o CM-30, com taxa de aplicação de 0,8 a 1,2 l/m<sup>2</sup>.

A área a ser imprimada deverá estar seca e limpa. É vedado proceder à imprimação da superfície molhada ou quando a temperatura do ar seja inferior a 10° C ou ainda em condições atmosféricas desfavoráveis.

Deverá ser seguida a Especificação DAER ES-P 12/91.

A execução da imprimação da base será medida em metros quadrados de área executada, de acordo com as larguras do projeto de pavimentação e medido de acordo com preço unitário proposto respectivamente para este serviço. Tal preço deverá incluir todas as etapas, desde o armazenamento, instalações, aquecimento e fornecimento do CM-30 e materiais necessários ao cumprimento do serviço, a mão de obra, ferramentas e equipamentos necessários à execução completa deste.

#### 4.3.6. Pintura de ligação

A pintura de ligação consiste na aplicação de uma pintura de material betuminoso sobre a superfície de uma base (imprimada), antes da execução do revestimento, objetivando promover a aderência entre este revestimento e a camada subjacente.

Inicialmente, a superfície a receber a pintura de ligação deve ser submetida a processo de varredura, destinado à eliminação do pó e de qualquer material solto existente. Deve-se executar a pintura de ligação em toda a largura da pista em um mesmo turno de trabalho e deixá-la fechada ao trânsito.

O material betuminoso a ser empregado neste Projeto de Engenharia será a emulsão asfáltica de ruptura rápida do tipo RR-2C, diluído com água na proporção de 1:1. Deverá ser feita a calibração para a obtenção da taxa de tal forma que a película de asfalto residual fique em torno de 0,3 mm (três décimos de milímetros).

O método executivo assim como a emulsão asfáltica deverão satisfazer as Especificações Gerais DAER-ES-P 13/91 e DAER-ES-P 22/91, respectivamente.



A execução da pintura de ligação será medida em metros quadrados de área executada, de acordo com as larguras do projeto de pavimentação e medido de acordo com o preço unitário proposto respectivamente para este serviço. O preço unitário deverá incluir todas as etapas, desde o armazenamento, instalações e materiais necessários ao cumprimento do serviço, mão de obra, materiais, ferramentas e equipamentos necessários à execução completa deste.

#### 4.3.7. Concreto betuminoso usinado a quente

O revestimento em concreto asfáltico (Concreto Betuminoso Usinado a Quente - CBUQ) é uma mistura flexível, resultante de um processamento a quente, em uma usina apropriada (fixa ou móvel), de agregado mineral graduado, material de enchimento (“filler” se necessário) e cimento asfáltico, espalhada e comprimida a quente.

A densidade de referência utilizada para cálculo do transporte é de 2400 kg/m<sup>3</sup>.

As composições utilizadas na orçamentação da obra para a produção da massa asfáltica incluem todos os insumos, mão de obra, impostos e transportes de insumos de qualquer natureza.

A composição de mistura deverá satisfazer os requisitos da faixa B do DAER. O revestimento em CBUQ terá uma espessura final de 5,0 cm, após a compactação. O material ligante usado é o CAP 50/70, e os agregados serão constituídos por material basáltico britado.

A execução do revestimento em CBUQ deverá ser executada por vibroacabadora, compactação com rolo pneumático e acabamento com rolo tipo TANDEM, propiciando um bom acabamento de superfície.

Os agregados que serão utilizados para o concreto asfáltico serão constituídos de uma mistura de agregado graúdo e agregado miúdo (não será necessária a adição de filler). Os agregados graúdo e miúdo serão de pedra britada. O agregado graúdo é o material que fica retido na peneira n° 4 e o agregado miúdo é o material que passa na peneira n° 4. Esses agregados deverão estar limpos e isentos de materiais decompostos, matéria orgânica e devem ser constituídos de fragmentos sãos e duráveis. A mistura dos agregados para o concreto asfáltico deverá enquadrar-se em uma das faixas do Quadro I – Especificação Geral DAER ES-P 16/91 e a mistura asfáltica deverá consistir em uma mistura uniforme dos agregados e do cimento asfáltico de acordo com a mesma especificação.

A execução do revestimento em concreto asfáltico será quantificado e medido em toneladas compactadas e segundo a seção transversal do projeto de pavimentação de acordo com o preço unitário proposto respectivamente para este serviço, o qual deverá incluir todas as etapas, desde o armazenamento, instalações e materiais necessários ao cumprimento de todo o serviço, agregados, preparo da mistura, espalhamento e a compressão da mistura, mão de obra e encargos, materiais, ferramentas, equipamentos e eventuais relativos a este serviço. O transporte deverá ser medido separado, em item com preço unitário proposto respectivamente para este serviço.

#### 4.4. Drenagem



A drenagem das águas pluviais será através de sarjetas em concreto, valetas em terra, bueiros com tubulações em concreto armado, colchão de macadame e dreno.

#### 4.4.1. Sarjetas

Sarjetas são dispositivos de drenagem que se aplicam a cortes, aterros e canteiros centrais, geralmente construídos no terreno natural. A função básica da sarjeta é transportar longitudinalmente ao eixo dos logradouros ou rodovias as águas pluviais entre dois pontos determinados pelo projeto de drenagem. Serão executadas sarjetas dos tipos SZC 90-30 e SZC-60-20.

A execução das sarjetas deverá ser iniciada após a conclusão de todas as operações de pavimentação que envolvam atividades na faixa anexa.

Deverão ser executadas conforme IPR 736: Álbum de Projetos-Tipo de Dispositivos de Drenagem, disponibilizado pelo DNIT. As sarjetas serão revestidas de concreto e extrudadas “in loco”, compreendendo as seguintes etapas:

- Preparo e regularização da superfície de assentamento: esta etapa será executada mediante operações manuais que envolverão cortes e/ou aterros de forma a se atingir a geometria projetada para cada dispositivo. No caso de valetas de proteção de aterros ou cortes, admite-se, opcionalmente, a associação mecânica mediante emprego de lâmina motoniveladora ou pá carregadeira equipada com retroescavadeira. Os materiais empregados nessa etapa serão os próprios solos existentes no local, ou mesmo material excedente da pavimentação, no caso de sarjetas de corte. De qualquer modo, a superfície de assentamento deverá resultar firme e bem desempenada.
- Instalação das guias de referência: as guias de madeira que servirão de referência para a concretagem serão colocadas segundo a seção transversal de cada dispositivo, espaçadas de 2,0 metros.
- Concretagem: a concretagem envolverá o seguinte plano executivo:
  - lançamento de concreto com  $f_{ck} = 15,0$  MPa, em panos alternados;
  - espalhamento e acabamento do concreto mediante emprego de ferramentas manuais, em especial de uma régua que, apoiada nas duas guias adjacentes, permitirá a conformação da sarjeta à seção pretendida;
  - retirada das guias dos panos concretados, tão logo se constate o suficiente endurecimento do concreto aplicado;
  - espalhamento e acabamento do concreto nos panos intermediários, utilizando-se como apoio para a régua de desempenho o próprio concreto dos panos anexos.
- Execução de juntas: a sexta guia de cada segmento só será retirada após a concretagem dos dois panos anexos. Em seu lugar será executada uma junta de dilatação, vertendo-se cimento asfáltico previamente aquecido. Desta forma, resultarão juntas espaçadas de 12 metros.



Todos os materiais utilizados deverão atender integralmente às especificações em vigor. O concreto utilizado deverá ser preparado de acordo com o prescrito nas normas NBR 6118 e NBR 7187 da ABNT. O concreto deverá ter resistência mínima com  $f_{ck} = 15$  MPa.

A fiscalização apreciará de forma visual as características de acabamento das sarjetas executadas. Adicionalmente, serão avaliadas as características geométricas destes dispositivos, de acordo com o seguinte plano de amostragem:

- Determinação da espessura da camada de concreto aplicada, à razão de 1 ponto a cada 200 metros. A determinação da espessura será feita quando da retirada das guias do primeiro conjunto de panos concretados, em pontos aleatoriamente selecionados pela fiscalização;
- Determinação das dimensões transversais do dispositivo, por medidas a trena, nos mesmos pontos em que forem procedidas determinações das espessuras.

Os serviços serão considerados aceitos desde que atendidas as seguintes condições:

- Acabamento seja julgado satisfatório;
- As dimensões transversais avaliadas não difiram das de projeto mais do que 5%, em pontos isolados;
- Todas as medidas de espessuras efetuadas se encontrem situadas no intervalo de mais ou menos 5% em relação à espessura do projeto;
- A resistência à compressão simples ( $f_{ck \text{ est}}$ ) determinada segundo o prescrito na NBR 6118 para controle assistemático, seja superior à resistência característica especificada para as sarjetas em concreto.

Os cuidados ambientais referem-se principalmente à disposição do material escavado e não utilizado nas operações de preparo e regularização da superfície de assentamento. Os mesmos serão destinados a bota-fora, em ponto definido no projeto de localização.

As sarjetas serão medidas para pagamento, pela determinação da extensão efetivamente executada, incluídas as respectivas saídas de água, expressa em metros lineares. Estão incluídos no valor dos serviços as escavações, regularização do terreno, colchões de areia ou importação de material de aterro, a limpeza e os acabamentos necessários. O transporte dos materiais e/ou solos importados será remunerado separadamente, em item específico.

#### 4.4.2. Bueiros

As tubulações de drenagem são compostas de tubos de concreto armado, classe PA-1, com encaixe do tipo ponta e bolsa. Deverão ser assentadas sobre lastro de brita não inferior a 10 cm. As escavações devem ser suficientes para possibilitar o trabalho interno à vala, com dimensões indicadas em projeto. É obrigatório o escoramento para valas de profundidade superior a 1,25 m. Após as escavações, deve ser executada a compactação dos berços de forma a garantir a estabilidade da fundação e a declividade longitudinal indicada. Os tubos deverão ser rejuntados com argamassa cimento e areia, traço 1:3. As saídas dos bueiros serão feitas com escoramento de solo, como já existe no trecho, sem alas de drenagem em concreto.



Para o reaterro, pode-se aproveitar os materiais obtidos com a escavação. O material excedente da escavação deverá ser removido das proximidades dos dispositivos, evitando provocar seu entupimento. O material excedente removido deverá ser transportado para o bota-fora indicado no projeto de sinalização.

#### 4.4.3. Dreno profundo para corte em solo

Será executado dreno longitudinal profundo para corte em solo - DPS 06. Os drenos profundos têm por objetivo principal interceptar o fluxo da água subterrânea através do rebaixamento do lençol freático, impedindo-o de atingir o subleito. A metodologia executiva do dreno tipo DPS-06 será:

- escavação mecânica de vala em material de 1ª categoria;
- instalação manual da manta geotêxtil. Para o material filtrante do dreno deverá ser utilizada manta geotêxtil não-tecido agulhado, composta por filamentos contínuos em poliéster, com resistência à tração longitudinal de 14 kN/m;

- preenchimento manual da vala com brita;
- conformação das camadas de brita por meio do compactador manual.

Deverão ser seguidas todas as especificações dos cadernos técnicos SICRO/DNIT referentes ao item.

#### 4.4.4. Valetas em terra

Parte da drenagem das águas pluviais será feita por meio de valas laterais a céu aberto (valetão) que conduzirão a água da pista e do talude a montante para os bueiros transversais e corpos receptores. Sua dimensão mínima deve ser de 1,60 m de largura e 30 cm de profundidade, afastados pelo menos 1,00 m da borda do pavimento e com caimento para os bueiros transversais.

A execução deverá respeitar as seguintes etapas:

- escavação mecânica de vala com retroescavadeira equipada com concha trapezoidal;
- apiloamento manual do local escavado por meio de soquete;
- apiloamento do material escavado reaproveitado na execução da banquetta entre o talude e a valeta.

#### 4.4.5 Colchão em macadame

Para a drenagem do trecho de corte onde há as entradas para os parreirais a drenagem das águas pluviais será feita por meio de um colchão de macadame, visto a impossibilidade de executar sarjetas. O colchão de macadame conduzirá a água da pista e do talude a montante para os bueiros transversais e corpos receptores. Sua largura mínima será de 1,00 m a partir da borda do pavimento e com caimento para os drenos.

#### 4.4.6 Enrocamento



Para a execução do enrocamento no entorno de um bueiro para suporte da pista na saída da tubulação. A base e os taludes devem ser regularizados de maneira que se obtenha uma superfície suficientemente plana para a implantação do enrocamento. As pedras devem ser colocadas mecanicamente, alternando-se os seus diâmetros, de modo que se obtenha o apoio das pedras maiores pelas menores, assegurando um conjunto estável, livre de grandes vazios ou engaiolamentos.

A arrumação das pedras deve ser executada com o auxílio de escavadeira hidráulica, de modo que as faces visíveis do enrocamento fiquem uniformes, sem depressões ou saliências maiores que a metade da maior dimensão das pedras utilizadas. Deverá se alternar os diâmetros, de modo que se obtenha o apoio das pedras maiores pelas menores, assegurando um conjunto estável, livre de grandes vazios ou engaiolamentos. Além disso, a arrumação das pedras deverá ser executada de modo que as faces visíveis do enrocamento fiquem uniformes, sem depressões ou saliências maiores que a metade da maior dimensão das pedras utilizadas.

Os serviços referentes a construção do enrocamento compreendem todas as operações necessárias à execução da obra, desde a exploração da pedreira, transporte de pedras até o local da obra, estocagem próximo ao local, seus lançamentos e controles, de forma a atingir a geometria final.

A rocha a ser empregada na construção dos enrocamentos deverá ser de boa qualidade, sã e compacta. O material rochoso deverá ser isento argilas e terras, bem como de capas de jazidas, de matérias outros estranhos à rocha sã. Os blocos não deverão apresentar crateras, fissuras ou superfícies de fratura, nem outras imperfeições ou defeitos que possam contribuir para seu fraturamento nas operações de manuseio e transporte ou sob a ação intempéries e das correntes causadas pelo curso de rio em situação de cheia do rio Taquari. Para a pedra marroada, rachão e blocos, devem ser feitas as seguintes verificações:

- verificação do tipo de rocha, granulação e distribuição dos constituintes minerais;
- verificação da forma e da presença de materiais de desintegração;
- verificação das dimensões mínimas e máximas.

O controle da rocha deve ser feito inclusive nas pedreiras e jazidas de origem dos materiais, sendo que todos os materiais devem ser previamente aprovados pela fiscalização.

O controle da execução dos enrocamentos é feito visualmente, envolvendo a verificação do assentamento, dimensões, condições de preenchimento e estabilidade. A topografia deve atuar permanente na obra a fim de controlar a locação e a face do talude.

Devem ser verificadas as dimensões finais dos enrocamentos, por medidas a trena, durante e após a sua execução. Deve ser feita a verificação da configuração geral dos dispositivos após a execução dos enrocamentos, no que se refere à sua geometria, declividade e homogeneidade, visualmente ou, a critério da fiscalização, através de medições topográficas e nivelamento geométrico.



## 4.5. Sinalização

### 4.5.1 Sinalização vertical

A sinalização vertical é um subsistema da sinalização viária que utiliza sinais apostos sobre placas fixadas na posição vertical, ao lado ou suspensas sobre a via, para transmitir mensagens de caráter permanente ou, eventualmente, variável, mediante símbolos e/ou legendas preestabelecidos e legalmente instituídos.

A sinalização vertical tem a função de estabelecer regras e fornecer informações, com o objetivo de aumentar a segurança, ordenar os fluxos de tráfego e orientar os usuários da via. É classificada segundo sua função, que pode ser de:

- Regular as obrigações, limitações, proibições ou restrições que governam o uso da via;
- Advertir os condutores sobre condições de risco potencial existente na via ou nas suas proximidades;
- Indicar direções, localizações, pontos de interesse turístico ou de serviços, e transmitir mensagens educativas, dentre outras, de maneira a ajudar o condutor em seu deslocamento.

Os sinais possuem formas padronizadas, associadas ao tipo de mensagem que pretende transmitir (regulamentação, advertência ou indicação).

As placas de sinalização serão executadas com as características abaixo descritas:

- Chapas de Aço: as chapas destinadas à confecção das placas de aço devem ser planas, do tipo NB 1010/1020, com espessura de 1,25 mm, bitola #18, ou espessura de 1,50 mm, bitola #16. Deve atender integralmente a NBR 11904 - Placas de aço para sinalização viária.
- Tratamento: as chapas de aço depois de cortadas nas dimensões finais e furadas, devem ter as suas bordas lixadas antes do processo de tratamento composto por: retirada de graxa, decapagem, em ambas as faces; aplicação no verso de demão de wash primer, a base de cromato de zinco com solvente especial para a galvanização de secagem em estufa.
- Acabamento: o acabamento final do verso pode ser feito com uma demão de primer sintético e duas demãos de esmalte sintético, à base de resina alquídica ou poliéster na cor preto fosco, com secagem em estufa à temperatura de 140 °C, ou com tinta a pó, à base de resina poliéster por deposição eletrostática, com polimerização em estufa a 220 °C e com espessura de película de 50 micra.
- Suporte das placas: os suportes e pórticos para a sustentação das placas devem atender às especificações técnicas: Suporte de perfil metálico galvanizado 2" e comprimento de 3,00 m.
- Películas: as mensagens contidas nas placas devem ser elaboradas em películas adesivas que atendam à especificação técnica, Películas Adesivas para Placas de Sinalização Viária. As placas



serão totalmente reflexivas. No caso de películas refletivas, estas devem seguir, no mínimo, o que estabelece a norma ABNT NBR 14644 - Sinalização vertical viária – Películas – Requisitos.

- Fixação: a fixação da placa junto ao solo deverá ser executada através de uma base em concreto com dimensões compatíveis ao esforço recebido, especificadas em projeto.
- Posicionamento na via: a regra geral de posicionamento das placas de sinalização de indicação consiste em colocá-las do lado direito da via ou suspensa sobre a pista, exceto nos casos previstos quando as características da via interferem na sua visualização ou impedem a sua colocação no local mais indicado, tais como:
  - Calçada estreita ou inexistente;
  - Talude íngreme;
  - Interferências visuais (árvores, painéis, abrigos de ônibus, etc);
  - Vias com duas faixas de rolamento por sentido de circulação, com alta incidência de veículos pesados;
  - Vias com três ou mais faixas de rolamento por sentido de circulação.

As placas devem ser colocadas na posição vertical, fazendo um ângulo de  $93^\circ$  a  $95^\circ$  em relação ao fluxo de tráfego, voltadas para o lado externo da via, conforme mostrado na figura abaixo. Esta inclinação tem por objetivo assegurar boa visibilidade e legibilidade das mensagens, evitando o reflexo especular que pode ocorrer com a incidência de luz dos faróis ou de raios solares sobre a placa.

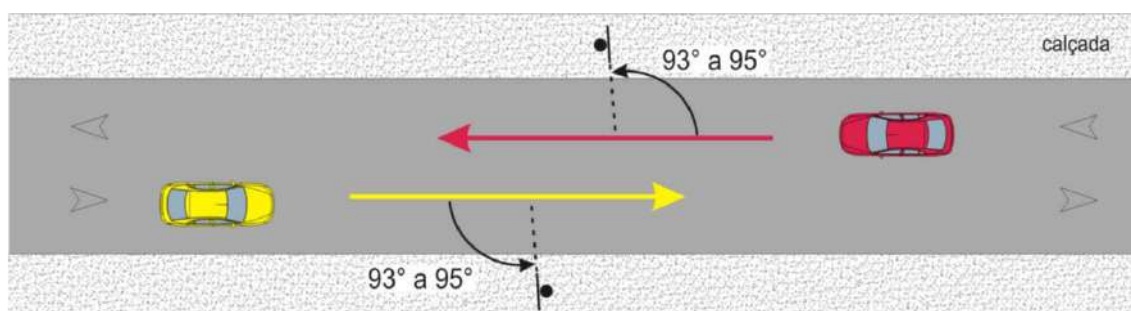

Especificações para as placas: serão utilizados sinais de regulamentação, de advertência, de turismo e indicativas de direção, conforme indicado em projeto.

Os sinais e letras utilizados deverão seguir o padrão de cores Münsell.

#### 4.5.2. Sinalização horizontal

A sinalização horizontal constitui-se na pintura de linhas, setas e dizeres sobre o pavimento.

A cor branca será utilizada para demarcar o bordo da pista de rolamento, utilizando-se para isso linhas contínuas e segmentadas. A espessura desta linha deverá ser de 0,15 m.

A cor amarela deve ser utilizada para delimitação do eixo das pistas. Esta linha terá largura de 0,12 m.



PROGETTARE  
ENGENHARIA E ASSESSORIA

A tinta para a sinalização horizontal deverá ser do tipo plástica a frio retrorrefletiva à base de resinas acrílicas ou vinílicas, aplicadas por "Spray", por meio de máquinas apropriadas. Para um bom desempenho deve enquadrar-se para uma duração de 2 anos.

Santa Tereza, 14 de dezembro de 2025.

GISELE CAUMO

Prefeita Municipal de Santa Tereza

CRISTIANO FUGALI

Engenheiro Civil – CREA RS236549

KÁTHIA BENEDETTI

Engenheira Civil – CREA RS201849



**ORÇAMENTO PAVIMENTAÇÃO EM CBUQ, DRENAGEM E SINALIZAÇÃO NA ESTRADA LINHA GRACIEMA ALTA - TRECHO km 0+0,00 a 0+860,00 - LARGURA 6,00 M**

Referência: SINAPI não desonerado RS 01/2026 e SICRO RS 10/2025

BDI: 22,00% e 15,00%

**VALOR TOTAL DA OBRA R\$ 1.209.760,74**

ITEM	FORTE	CÓDIGO	DESCRIÇÃO	UNIDADE	QUANTIDADE	CUSTO UNITÁRIO (sem BDI)	BDI (%) Não desonerado	PREÇO UNITÁRIO (com BDI)	Preço unitário Mão de Obra (com BDI)	Preço unitário Material (com BDI)	Valor total Mão de Obra (com BDI)	Valor total Material (com BDI)	VALOR TOTAL (com BDI)
<b>1. Administração local</b>												<b>Subtotal</b>	<b>R\$ 11.787,93</b>
1.1	Composição	23	Administração local	conj	1,00	R\$ 9.662,24	22,00%	R\$ 11.787,93	R\$ 3.536,38	R\$ 8.251,55	R\$ 3.536,38	R\$ 8.251,55	R\$ 11.787,93
<b>2. Mobilização de equipamentos</b>												<b>Subtotal</b>	<b>R\$ 5.311,61</b>
2.1	Composição	6	Mobilização ou desmobilização de equipamentos - Pav. Asfáltica - DMT 24,2 km, VM 45 km/h	conjunto	1,00	R\$ 4.353,78	22,00%	R\$ 5.311,61	R\$ 1.593,48	R\$ 3.718,13	R\$ 1.593,48	R\$ 3.718,13	R\$ 5.311,61
<b>3. Serviços iniciais</b>												<b>Subtotal</b>	<b>R\$ 5.206,86</b>
3.1	SINAPI	103689	Fornecimento e instalação de placa de obra com chapa galvanizada e estrutura de madeira. Af_03/2022_ps	m²	6,00	R\$ 462,96	22,00%	R\$ 564,81	R\$ 169,44	R\$ 395,37	R\$ 1.016,64	R\$ 2.372,22	R\$ 3.388,86
3.2	SINAPI	5212560	Placa de advertência para sinalização de obras montada em suporte metálico móvel, lado 1,00 m - utilização de 600 ciclos - fornecimento, 01 implantação e 01 retirada diária	un.dia	360,00	R\$ 4,14	22,00%	R\$ 5,05	R\$ 1,52	R\$ 3,54	R\$ 547,20	R\$ 1.270,80	R\$ 1.818,00
<b>4. Drenagem</b>												<b>Subtotal</b>	<b>R\$ 101.676,16</b>
4.1	SICRO	2003343	Sarjeta trapezoidal de concreto - SZC 90-30 - escavação mecânica - areia e brita comerciais	m	205,00	R\$ 84,11	22,00%	R\$ 102,61	R\$ 30,78	R\$ 71,83	R\$ 6.309,90	R\$ 14.725,15	R\$ 21.035,05
4.2	SICRO	2003345	Sarjeta trapezoidal de concreto - SZC 60-20 - escavação mecânica - areia e brita comerciais	m	239,00	R\$ 61,81	22,00%	R\$ 75,41	R\$ 22,62	R\$ 52,79	R\$ 5.406,18	R\$ 12.616,81	R\$ 18.022,99
4.3	SICRO	2003296	Valeta de proteção de corte sem revestimento - VPCT 120-30 - escavação mecânica	m	735,00	R\$ 14,46	22,00%	R\$ 17,64	R\$ 5,29	R\$ 12,35	R\$ 3.888,15	R\$ 9.077,25	R\$ 12.965,40
4.4	SICRO	2003567	Dreno longitudinal profundo para corte em solo - DPS 06 - dreno cego - brita comercial	m	10,00	R\$ 154,25	22,00%	R\$ 188,19	R\$ 56,46	R\$ 131,73	R\$ 564,60	R\$ 1.317,30	R\$ 1.881,90
4.5	Composição	8	Fornecimento e assentamento de bueiro diâmetro 30 cm, inclusos escavação, lastro de brita, tubos de concreto armado e reaterro	m	25,00	R\$ 194,74	22,00%	R\$ 237,58	R\$ 71,27	R\$ 166,31	R\$ 1.781,75	R\$ 4.157,75	R\$ 5.939,50
4.6	Composição	11	Fornecimento e assentamento de bueiro diâmetro 40 cm, inclusos escavação, lastro de brita, tubos de concreto armado e reaterro	m	17,00	R\$ 232,36	22,00%	R\$ 283,48	R\$ 85,04	R\$ 198,44	R\$ 1.445,68	R\$ 3.373,48	R\$ 4.819,16
4.7	Composição	7	Fornecimento e assentamento de bueiro diâmetro 60 cm. Inclusos escavações, lastro de brita, tubos de concreto armado e reaterro	m	10,00	R\$ 402,90	22,00%	R\$ 491,54	R\$ 147,46	R\$ 344,08	R\$ 1.474,60	R\$ 3.440,80	R\$ 4.915,40
4.8	Composição	9	Fornecimento e assentamento de bueiro diâmetro 80 cm. Inclusos escavações, lastro de brita, tubos de concreto armado e reaterro	m	12,00	R\$ 625,74	22,00%	R\$ 763,40	R\$ 229,02	R\$ 534,38	R\$ 2.748,24	R\$ 6.412,56	R\$ 9.160,80
4.9	SICRO	1505877	Enrocamento de pedra espalhada e compactada mecanicamente - pedra de mão comercial - fornecimento e assentamento	m³	20,00	R\$ 186,56	22,00%	R\$ 227,60	R\$ 68,28	R\$ 159,32	R\$ 1.365,60	R\$ 3.186,40	R\$ 4.552,00
4.10	SINAPI	105754	Construção de base e sub-base para pavimentação de macadame seco, com espessura de 25 cm - exclusive carga e transporte. Af_09/2024	m³	70,00	R\$ 151,77	22,00%	R\$ 185,16	R\$ 55,55	R\$ 129,61	R\$ 3.888,50	R\$ 9.072,70	R\$ 12.961,20
4.11	SINAPI	100979	Carga, manobra e descarga de solos e materiais granulares em caminhão basculante 14 m³ - carga com escavadeira hidráulica (caçamba de 1,20 m³ / 155 hp) e descarga livre (unidade: m³). Af_07/2020	m³	70,00	R\$ 7,16	22,00%	R\$ 8,74	R\$ 2,62	R\$ 6,12	R\$ 183,40	R\$ 428,40	R\$ 611,80

ITEM	FONTE	CÓDIGO	DESCRIÇÃO	UNIDADE	QUANTIDADE	CUSTO UNITÁRIO (sem BDI)	BDI (%) Não desonerado	PREÇO UNITÁRIO (com BDI)	Preço unitário Mão de Obra (com BDI)	Preço unitário Material (com BDI)	Valor total Mão de Obra (com BDI)	Valor total Material (com BDI)	VALOR TOTAL (com BDI)
4.12	SINAPI	95876	Transporte com caminhão basculante de 14 m³, em via urbana pavimentada, dmt até 30 km (unidade: m³xkm). Af_07/2020	m³Xkm	1694,00	R\$ 2,33	22,00%	R\$ 2,84	R\$ 0,85	R\$ 1,99	R\$ 1.439,90	R\$ 3.371,06	R\$ 4.810,96
<b>5.</b>			<b>Corte e aterro</b>									<b>Subtotal</b>	<b>R\$ 30.769,12</b>
5.1	SINAPI	101134	Escavação horizontal, incluindo carga, descarga e transporte em solo de 1a categoria com trator de esteiras (100hp/lâmina: 2,19m³) e caminhão basculante de 10m³, dmt até 200m. Af_07/2020	m³	884,00	R\$ 17,15	22,00%	R\$ 20,92	R\$ 6,28	R\$ 14,64	R\$ 5.551,52	R\$ 12.941,76	R\$ 18.493,28
5.2	SINAPI	105560	Execução e compactação de camada final de aterro (100% de energia do proctor normal) com solo predominantemente argiloso, em camadas com espessura de 20 cm - exclusive escavação, carga e transporte e solo. Af_09/2024	m³	668,40	R\$ 13,32	22,00%	R\$ 16,25	R\$ 4,88	R\$ 11,38	R\$ 3.261,79	R\$ 7.599,71	R\$ 10.861,50
5.3	SINAPI	95875	Transporte com caminhão basculante de 10 m³, em via urbana pavimentada, dmt até 30 km (unidade: m³xkm). Af_07/2020	m³Xkm	431,20	R\$ 2,69	22,00%	R\$ 3,28	R\$ 0,98	R\$ 2,30	R\$ 422,58	R\$ 991,76	R\$ 1.414,34
<b>6.</b>			<b>Reforço e regularização do subleito</b>	-								<b>Subtotal</b>	<b>R\$ 58.395,55</b>
6.1	SINAPI	100576	Regularização e compactação de subleito de solo predominantemente argiloso, para obras de construção de pavimentos. Af_09/2024	m²	6396,81	R\$ 3,05	22,00%	R\$ 3,72	R\$ 1,12	R\$ 2,60	R\$ 7.164,43	R\$ 16.631,70	R\$ 23.796,13
6.2	SINAPI-I	4721	Pedra britada n. 1 (9,5 a 19 mm) posto pedra/fornecedor, sem frete	m³	176,99	R\$ 96,74	22,00%	R\$ 118,02	R\$ 35,41	R\$ 82,61	R\$ 6.267,22	R\$ 14.621,14	R\$ 20.888,36
6.3	SINAPI	100979	Carga, manobra e descarga de solos e materiais granulares em caminhão basculante 14 m³ - carga com escavadeira hidráulica (caçamba de 1,20 m³ / 155 hp) e descarga livre (unidade: m³). Af_07/2020	m³	176,99	R\$ 7,16	22,00%	R\$ 8,74	R\$ 2,62	R\$ 6,12	R\$ 463,71	R\$ 1.083,18	R\$ 1.546,89
6.4	SINAPI	95876	Transporte com caminhão basculante de 14 m³, em via urbana pavimentada, dmt até 30 km (unidade: m³xkm). Af_07/2020	m³Xkm	4283,16	R\$ 2,33	22,00%	R\$ 2,84	R\$ 0,85	R\$ 1,99	R\$ 3.640,69	R\$ 8.523,48	R\$ 12.164,17
<b>7.</b>			<b>Execução da sub-base</b>									<b>Subtotal</b>	<b>R\$ 280.648,46</b>
7.1	SINAPI	105752	Construção de base e sub-base para pavimentação de macadame seco, com espessura de 20 cm - exclusive carga e transporte. Af_09/2024	m³	1060,78	R\$ 153,36	22,00%	R\$ 187,10	R\$ 56,13	R\$ 130,97	R\$ 59.541,58	R\$ 138.930,36	R\$ 198.471,94
7.2	SINAPI	100979	Carga, manobra e descarga de solos e materiais granulares em caminhão basculante 14 m³ - carga com escavadeira hidráulica (caçamba de 1,20 m³ / 155 hp) e descarga livre (unidade: m³). Af_07/2020	m³	1060,78	R\$ 7,16	22,00%	R\$ 8,74	R\$ 2,62	R\$ 6,12	R\$ 2.779,24	R\$ 6.491,98	R\$ 9.271,22
7.3	SINAPI	95876	Transporte com caminhão basculante de 14 m³, em via urbana pavimentada, dmt até 30 km (unidade: m³xkm). Af_07/2020	m³Xkm	25670,88	R\$ 2,33	22,00%	R\$ 2,84	R\$ 0,85	R\$ 1,99	R\$ 21.820,25	R\$ 51.085,05	R\$ 72.905,30
<b>8.</b>			<b>Execução da base</b>									<b>Subtotal</b>	<b>R\$ 241.681,61</b>
8.1	SINAPI	96396	Construção de base e sub-base para pavimentação de brita graduada simples, com espessura de 15 cm - exclusive carga e transporte. Af_09/2024	m³	840,93	R\$ 172,07	22,00%	R\$ 209,93	R\$ 62,98	R\$ 146,95	R\$ 52.961,77	R\$ 123.574,66	R\$ 176.536,43
8.2	SINAPI	100979	Carga, manobra e descarga de solos e materiais granulares em caminhão basculante 14 m³ - carga com escavadeira hidráulica (caçamba de 1,20 m³ / 155 hp) e descarga livre (unidade: m³). Af_07/2020	m³	840,93	R\$ 7,16	22,00%	R\$ 8,74	R\$ 2,62	R\$ 6,12	R\$ 2.203,24	R\$ 5.146,49	R\$ 7.349,73
8.3	SINAPI	95876	Transporte com caminhão basculante de 14 m³, em via urbana pavimentada, dmt até 30 km (unidade: m³xkm). Af_07/2020	m³Xkm	20350,51	R\$ 2,33	22,00%	R\$ 2,84	R\$ 0,85	R\$ 1,99	R\$ 17.297,93	R\$ 40.497,52	R\$ 57.795,45
<b>9.</b>			<b>Pavimentação em CBUQ</b>									<b>Subtotal</b>	<b>R\$ 426.983,52</b>
9.1	Cotação	04a	Emulsão asfáltica para imprimação	t	6,37	R\$ 3.240,79	15,00%	R\$ 3.726,91	R\$ 1.118,07	R\$ 2.608,84	R\$ 7.122,11	R\$ 16.618,31	R\$ 23.740,42
9.2	SICRO	5914622	Transporte de material betuminoso com caminhão tanque distribuidor - rodovia pavimentada	tkm	643,37	R\$ 2,22	15,00%	R\$ 2,55	R\$ 0,77	R\$ 1,79	R\$ 495,39	R\$ 1.145,20	R\$ 1.640,59
9.3	SICRO	4011351	Imprimação com asfalto diluído	m²	5304,61	R\$ 0,61	22,00%	R\$ 0,74	R\$ 0,22	R\$ 0,52	R\$ 1.167,01	R\$ 2.758,40	R\$ 3.925,41
9.4	SICRO	5914622	Transporte de material betuminoso com caminhão tanque distribuidor - rodovia pavimentada	tkm	154,15	R\$ 2,22	15,00%	R\$ 2,55	R\$ 0,77	R\$ 1,79	R\$ 118,70	R\$ 274,39	R\$ 393,09
9.5	Cotação	03a	Emulsões asfálticas RR-2C	kg	2387,07	R\$ 3,79	15,00%	R\$ 4,36	R\$ 1,31	R\$ 3,05	R\$ 3.127,06	R\$ 7.280,57	R\$ 10.407,63
9.6	SICRO	5914622	Transporte de material betuminoso com caminhão tanque distribuidor - rodovia pavimentada	tkm	241,09	R\$ 2,22	15,00%	R\$ 2,55	R\$ 0,77	R\$ 1,79	R\$ 185,64	R\$ 429,14	R\$ 614,78

ITEM	FONTE	CÓDIGO	DESCRIÇÃO	UNIDADE	QUANTIDADE	CUSTO UNITÁRIO (sem BDI)	BDI (%) Não desonerado	PREÇO UNITÁRIO (com BDI)	Preço unitário Mão de Obra (com BDI)	Preço unitário Material (com BDI)	Valor total Mão de Obra (com BDI)	Valor total Material (com BDI)	VALOR TOTAL (com BDI)
9.7	SICRO	4011353	Pintura de ligação	m²	5304,61	R\$ 0,46	22,00%	R\$ 0,56	R\$ 0,17	R\$ 0,39	R\$ 901,78	R\$ 2.068,80	R\$ 2.970,58
9.8	SICRO	5914622	Transporte de material betuminoso com caminhão tanque distribuidor - rodovia pavimentada	tkm	57,77	R\$ 2,22	15,00%	R\$ 2,55	R\$ 0,77	R\$ 1,79	R\$ 44,48	R\$ 102,83	R\$ 147,31
9.9	Cotação	02a	Cimentos asfálticos CAP-50-70	t	40,25	R\$ 4.421,40	15,00%	R\$ 5.084,61	R\$ 1.525,38	R\$ 3.559,23	R\$ 61.396,55	R\$ 143.259,00	R\$ 204.655,55
9.10	SICRO	5914622	Transporte de material betuminoso com caminhão tanque distribuidor - rodovia pavimentada	tkm	4065,25	R\$ 2,22	15,00%	R\$ 2,55	R\$ 0,77	R\$ 1,79	R\$ 3.130,24	R\$ 7.236,15	R\$ 10.366,39
9.11	SICRO	4011463	Concreto asfáltico - faixa C-12,5 - areia e brita comerciais	t	636,55	R\$ 190,43	22,00%	R\$ 232,32	R\$ 69,70	R\$ 162,62	R\$ 44.367,54	R\$ 103.515,76	R\$ 147.883,30
9.12	SICRO	5914612	Transporte de mistura betuminosa a quente com caminhão com caçamba térmica de 6 m³ - rodovia pavimentada	tkm	15404,51	R\$ 0,89	15,00%	R\$ 1,02	R\$ 0,31	R\$ 0,71	R\$ 4.775,40	R\$ 10.937,20	R\$ 15.712,60
9.13	SICRO	5914643	Carga, manobra e descarga de mistura betuminosa a quente em caminhão basculante de 6 m³ - carga em usina de asfalto 100/140 t/h e descarga em vibrocabadora	t	636,55	R\$ 5,83	22,00%	R\$ 7,11	R\$ 2,13	R\$ 4,98	R\$ 1.355,85	R\$ 3.170,02	R\$ 4.525,87
<b>10.</b>			<b>Sinalização</b>									<b>Subtotal</b>	<b>R\$ 38.048,51</b>
<b>10.1</b>			<b>Sinalização horizontal</b>										
10.1.1	SINAPI	102512	Pintura de eixo viário sobre asfalto com tinta retrorrefletiva a base de resina acrílica com microesferas de vidro, aplicação mecânica com demarcadora autopropelida. AF_05/2021	m	1674,30	R\$ 6,72	22,00%	R\$ 8,20	R\$ 2,46	R\$ 5,74	R\$ 4.118,78	R\$ 9.610,48	R\$ 13.729,26
10.1.2	SINAPI	102512	Pintura de eixo viário sobre asfalto com tinta retrorrefletiva a base de resina acrílica com microesferas de vidro, aplicação mecânica com demarcadora autopropelida. AF_05/2021	m	1565,00	R\$ 6,72	22,00%	R\$ 8,20	R\$ 2,46	R\$ 5,74	R\$ 3.849,90	R\$ 8.983,10	R\$ 12.833,00
<b>10.2</b>			<b>Sinalização vertical</b>										
10.2.1	SICRO	5213464	Placa de advertência em aço, lado de 0,60 m - película retrorrefletiva tipo I + SI - fornecimento e implantação	un	7,00	R\$ 287,34	22,00%	R\$ 350,55	R\$ 105,17	R\$ 245,39	R\$ 736,19	R\$ 1.717,66	R\$ 2.453,85
10.2.2	SICRO	5213440	Placa de regulamentação em aço D = 0,60 m - película retrorrefletiva tipo I + SI - fornecimento e implantação	un	5,00	R\$ 287,31	22,00%	R\$ 350,52	R\$ 105,16	R\$ 245,36	R\$ 525,80	R\$ 1.226,80	R\$ 1.752,60
10.2.3	SICRO	5213863	Suporte metálico galvanizado para placa de advertência ou regulamentação - lado ou diâmetro de 0,60 m - fornecimento e implantação	un	12,00	R\$ 497,25	22,00%	R\$ 606,65	R\$ 182,00	R\$ 424,66	R\$ 2.184,00	R\$ 5.095,80	R\$ 7.279,80
<b>11.</b>			<b>Desmobilização de equipamentos</b>									<b>Subtotal</b>	<b>R\$ 5.311,61</b>
11.1	Composição	6	Mobilização ou desmobilização de equipamentos - Pav. Asfáltica - DMT 24,2 km, VM 45 km/h	conjunto	1,00	R\$ 4.353,78	22,00%	R\$ 5.311,61	R\$ 1.593,48	R\$ 3.718,13	R\$ 1.593,48	R\$ 3.718,13	R\$ 5.311,61
<b>12.</b>			<b>Ensaio tecnológicos</b>									<b>Subtotal</b>	<b>R\$ 3.939,80</b>
12.1	Composição	12	Ensaio tecnológicos	conjunto	2,00	R\$ 1.614,67	22,00%	R\$ 1.969,90	R\$ 590,97	R\$ 1.378,93	R\$ 1.181,94	R\$ 2.757,86	R\$ 3.939,80
<b>TOTAL</b>											<b>R\$ 362.943,99</b>	<b>R\$ 846.816,75</b>	<b>R\$ 1.209.760,74</b>

Santa Tereza, 10 de março de 2026.

Documento assinado digitalmente  
 **CRISTIANO FUGALI**  
Data: 10/03/2026 18:51:49-0300  
Verifique em <https://validar.iti.gov.br>

GISELE CAUMO  
Prefeita Municipal de Santa Tereza

CRISTIANO FUGALI  
Eng. Civil - CREA RS236549

Documento assinado digitalmente  
 **KATHIA BENEDETTI**  
Data: 10/03/2026 17:46:10-0300  
Verifique em <https://validar.iti.gov.br>

KATHIA BENEDETTI  
Eng. Civil - CREA RS201849



**CRONOGRAMAFÍSICO-FINANCEIRO**

PAVIMENTAÇÃO EM CBUQ, DRENAGEM E SINALIZAÇÃO NA ESTRADA LINHA GRACIEMA ALTA - TRECHO km 0+0,00 a 0+860,00

Referência: SINAPI não desonerado RS 01/2026 e SICRO RS  
BDI: 22,00% e 15,00%

	TOTAL	1º MÊS	2º MÊS	3º MÊS	4º MÊS	TOTAL
<b>1. Administração local</b>						
Físico		28,928%	27,336%	28,651%	15,085%	100%
Financeiro	R\$ 11.787,93	R\$ 3.410,04	R\$ 3.222,31	R\$ 3.377,41	R\$ 1.778,17	R\$ 11.787,93
<b>2. Mobilização de equipamentos</b>						
Físico		100%				100%
Financeiro	R\$ 5.311,61	R\$ 5.311,61	R\$ -	R\$ -	R\$ -	R\$ 5.311,61
<b>3. Serviços iniciais</b>						
Físico		70%	10%	10%	10%	100%
Financeiro	R\$ 5.206,86	R\$ 3.644,80	R\$ 520,69	R\$ 520,69	R\$ 520,69	R\$ 5.206,86
<b>4. Drenagem</b>						
Físico		50%			50%	100%
Financeiro	R\$ 101.676,16	R\$ 50.838,08	R\$ -	R\$ -	R\$ 50.838,08	R\$ 101.676,16
<b>5. Corte e aterro</b>						
Físico		100%				100%
Financeiro	R\$ 30.769,12	R\$ 30.769,12	R\$ -	R\$ -	R\$ -	R\$ 30.769,12
<b>6. Reforço e regularização do subleito</b>						
Físico		100%				100%
Financeiro	R\$ 58.395,55	R\$ 58.395,55	R\$ -	R\$ -	R\$ -	R\$ 58.395,55
<b>7. Execução da sub-base</b>						
Físico		70%	30%			100%
Financeiro	R\$ 280.648,46	R\$ 196.453,92	R\$ 84.194,54	R\$ -	R\$ -	R\$ 280.648,46
<b>8. Execução da base</b>						
Físico			100%			100%
Financeiro	R\$ 241.681,61	R\$ -	R\$ 241.681,61	R\$ -	R\$ -	R\$ 241.681,61
<b>9. Pavimentação em CBUQ</b>						
Físico				80%	20%	100%
Financeiro	R\$ 426.983,52	R\$ -	R\$ -	R\$ 341.586,82	R\$ 85.396,70	R\$ 426.983,52
<b>10. Sinalização</b>						
Físico					100%	100%
Financeiro	R\$ 38.048,51	R\$ -	R\$ -	R\$ -	R\$ 38.048,51	R\$ 38.048,51
<b>11. Desmobilização de equipamentos</b>						
Físico					100%	100%
Financeiro	R\$ 5.311,61	R\$ -	R\$ -	R\$ -	R\$ 5.311,61	R\$ 5.311,61
<b>12. Ensaios tecnológicos</b>						
Físico					100%	100%
Financeiro	R\$ 3.939,80	R\$ -	R\$ -	R\$ -	R\$ 3.939,80	R\$ 3.939,80
<b>TOTAL</b>	<b>100,00%</b>	<b>28,834%</b>	<b>27,247%</b>	<b>28,558%</b>	<b>15,361%</b>	<b>100,000%</b>
	<b>R\$ 1.209.760,74</b>	<b>R\$ 348.823,13</b>	<b>R\$ 329.619,14</b>	<b>R\$ 345.484,91</b>	<b>R\$ 185.833,56</b>	<b>R\$ 1.209.760,74</b>

Santa Tereza, 10 de março de 2026.



Documento assinado digitalmente  
**CRISTIANO FUGALI**  
Data: 10/03/2026 18:51:49-0300  
Verifique em <https://validar.iti.gov.br>



Documento assinado digitalmente  
**KÁTHIA BENEDETTI**  
Data: 10/03/2026 17:46:10-0300  
Verifique em <https://validar.iti.gov.br>

GISELE CAUMO  
Prefeita Municipal de Santa Tereza

CRISTIANO FUGALI  
Eng. Civil - CREA RS236549

KÁTHIA BENEDETTI  
Eng. Civil - CREA RS201849

Nº OPERAÇÃO 0	Nº TRANSFEREGOV 0	PROPONENTE / TOMADOR 0
------------------	----------------------	---------------------------

<b>APELIDO DO EMPREENDIMENTO / DESCRIÇÃO DO LOTE</b>
Pavimentação Estrada Linha Graciema Alta - Extensão 860,00 m /

Conforme legislação tributária municipal, definir estimativa de percentual da base de cálculo para o ISS:	100,00%
Sobre a base de cálculo, definir a respectiva alíquota do ISS (entre 2% e 5%):	3,00%

**BDI 1**

<b>TIPO DE OBRA</b>
Construção de Praças Urbanas, Rodovias, Ferrovias e recapeamento e pavimentação de vias urbanas

Itens	Siglas	% Adotado
Administração Central	AC	4,01%
Seguro e Garantia	SG	0,40%
Risco	R	0,56%
Despesas Financeiras	DF	1,11%
Lucro	L	7,30%
Tributos (impostos COFINS 3%, e PIS 0,65%)	CP	3,65%
Tributos (ISS, variável de acordo com o município)	ISS	3,00%
Tributos (Contribuição Previdenciária sobre a Receita Bruta - 0% ou 4,5% - Desoneração)	CPRB	0,00%
BDI SEM desoneração (Fórmula Acórdão TCU)	BDI PAD	<b>22,00%</b>

Os valores de BDI foram calculados com o emprego da fórmula:

$$BDI = \frac{(1+AC + S + R + G) * (1 + DF) * (1+L)}{(1-CP-ISS-CRPB)} - 1$$

Declaro para os devidos fins que, conforme legislação tributária municipal, a base de cálculo deste tipo de obra corresponde à 100%, com a respectiva alíquota de 3%.

Declaro para os devidos fins que o regime de Contribuição Previdenciária sobre a Receita Bruta adotado para elaboração do orçamento foi SEM Desoneração, e que esta é a alternativa mais adequada para a Administração Pública.

Observações:

SANTA TEREZA, RS  
Local

domingo, 14 de dezembro de 2025  
Data

Responsável Técnico

Nome: CRISTIANO FUGALI

CREA/CAU: RS236549

ART/RRT: 13466103

## Apêndice 21 – Encargos Sociais – Rio Grande do Sul

**RIO GRANDE DO SUL** VIGÊNCIA A PARTIR DE 01/2025

ENCARGOS SOCIAIS SOBRE A MÃO DE OBRA					
CÓDIGO	DESCRIÇÃO	COM DESONERAÇÃO		SEM DESONERAÇÃO	
		HORISTA %	MENSALISTA %	HORISTA %	MENSALISTA %
<b>GRUPO A</b>					
A1	INSS	5,00%	5,00%	20,00%	20,00%
A2	SESI	1,50%	1,50%	1,50%	1,50%
A3	SENAI	1,00%	1,00%	1,00%	1,00%
A4	INCRA	0,20%	0,20%	0,20%	0,20%
A5	SEBRAE	0,60%	0,60%	0,60%	0,60%
A6	Salário Educação	2,50%	2,50%	2,50%	2,50%
A7	Seguro Contra Acidentes de Trabalho	3,00%	3,00%	3,00%	3,00%
A8	FGTS	8,00%	8,00%	8,00%	8,00%
A9	SECONCI	0,00%	0,00%	0,00%	0,00%
<b>A</b>	<b>Total</b>	<b>21,80%</b>	<b>21,80%</b>	<b>36,80%</b>	<b>36,80%</b>
<b>GRUPO B</b>					
B1	Repouso Semanal Remunerado	17,93%	Não incide	17,93%	Não incide
B2	Feriados	4,24%	Não incide	4,24%	Não incide
B3	Auxílio - Enfermidade	0,85%	0,65%	0,85%	0,65%
B4	13º Salário	10,96%	8,33%	10,96%	8,33%
B5	Licença Paternidade	0,07%	0,05%	0,07%	0,05%
B6	Faltas Justificadas	0,73%	0,56%	0,73%	0,56%
B7	Dias de Chuvas	1,53%	Não incide	1,53%	Não incide
B8	Auxílio Acidente de Trabalho	0,10%	0,07%	0,10%	0,07%
B9	Férias Gozadas	10,61%	8,06%	10,61%	8,06%
B10	Salário Maternidade	0,03%	0,03%	0,03%	0,03%
<b>B</b>	<b>Total</b>	<b>47,05%</b>	<b>17,75%</b>	<b>47,05%</b>	<b>17,75%</b>
<b>GRUPO C</b>					
C1	Aviso Prévio Indenizado	4,57%	3,47%	4,57%	3,47%
C2	Aviso Prévio Trabalhado	0,11%	0,08%	0,11%	0,08%
C3	Férias Indenizadas	3,46%	2,63%	3,46%	2,63%
C4	Depósito Rescisão Sem Justa Causa	2,75%	2,09%	2,75%	2,09%
C5	Indenização Adicional	0,38%	0,29%	0,38%	0,29%
<b>C</b>	<b>Total</b>	<b>11,27%</b>	<b>8,56%</b>	<b>11,27%</b>	<b>8,56%</b>
<b>GRUPO D</b>					
D1	Reincidência de Grupo A sobre Grupo B (sem considerar INNS sobre 13º, conforme Lei nº 14.973/2024)	9,71%	3,45%	17,31%	6,53%
D2	Reincidência de Grupo A sobre Aviso Prévio Trabalhado e Reincidência do FGTS sobre Aviso Prévio Indenizado	0,39%	0,30%	0,41%	0,31%
<b>D</b>	<b>Total</b>	<b>10,10%</b>	<b>3,75%</b>	<b>17,72%</b>	<b>6,84%</b>
<b>TOTAL(A+B+C+D)</b>		<b>90,22%</b>	<b>51,86%</b>	<b>112,84%</b>	<b>69,95%</b>

Fonte: Informação Dias de Chuva – INMET

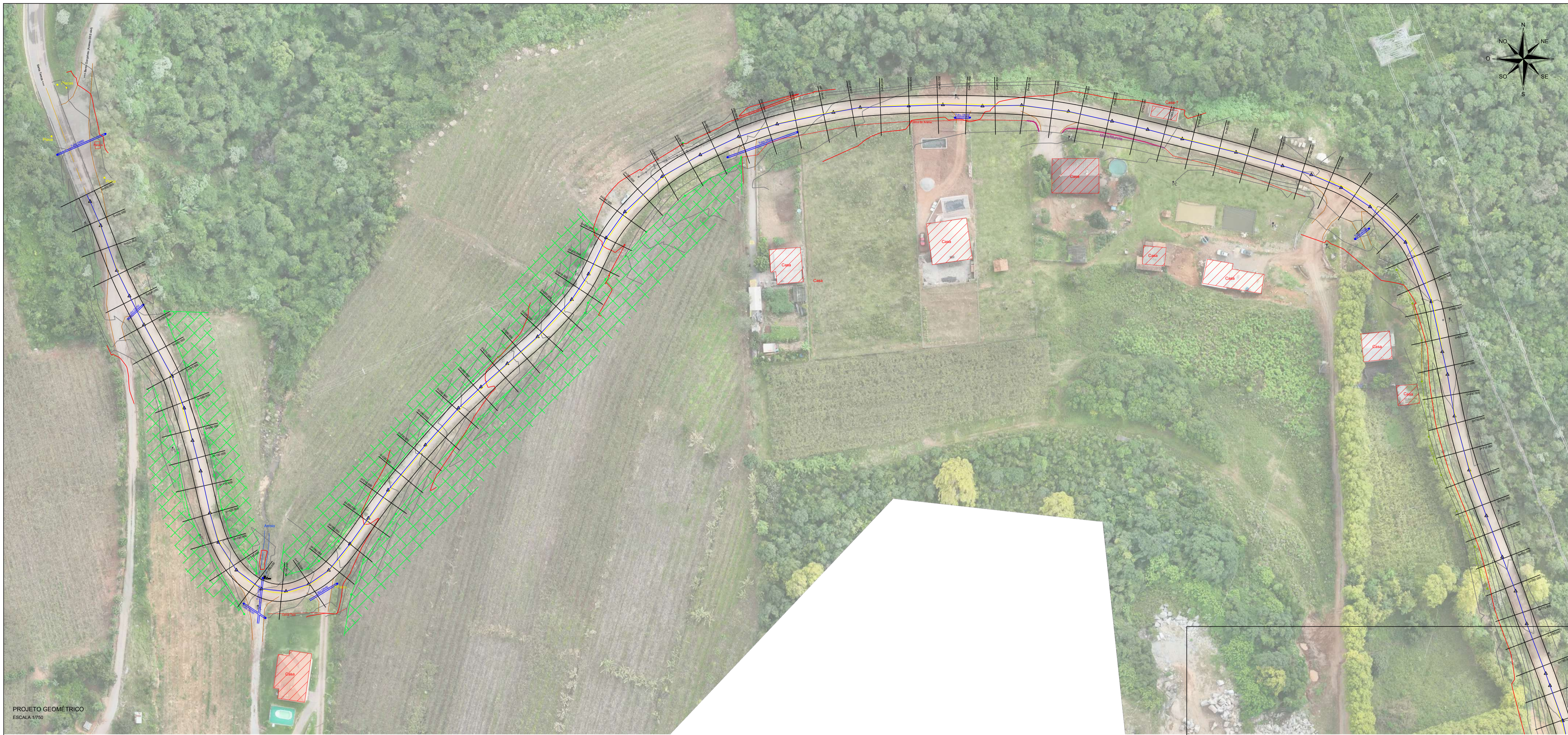

PROJETO GEOMÉTRICO  
ESCALA 1/750



PROJETO GEOMÉTRICO  
ESCALA 1/750

**PROGETTARE**  
ENGENHARIA E ACESSORIA

AV. DR. JOSÉ MONTAURY Nº 1164 - SALA 1 - VERANÓPOLIS

OBRAS:  
**PAVIMENTAÇÃO ESTRADA GRACIEMA ALTA**  
Extensão 0+860 km

PROJETO: *Christiano Fugali* *Rothia Benediti*  
Christiano Fugali - Engenheiro Civil - CREA RS236549

ENDEREÇO:  
Estrada Graciema Alta, Santa Tereza - RS

PROPRIETÁRIO:  
Município de Santa Tereza, RS

ASSUNTO:  
Projeto Geométrico

DATA:	29/10/2024
ESCALA:	
DESENHO:	01/01
PRANCHA:	01

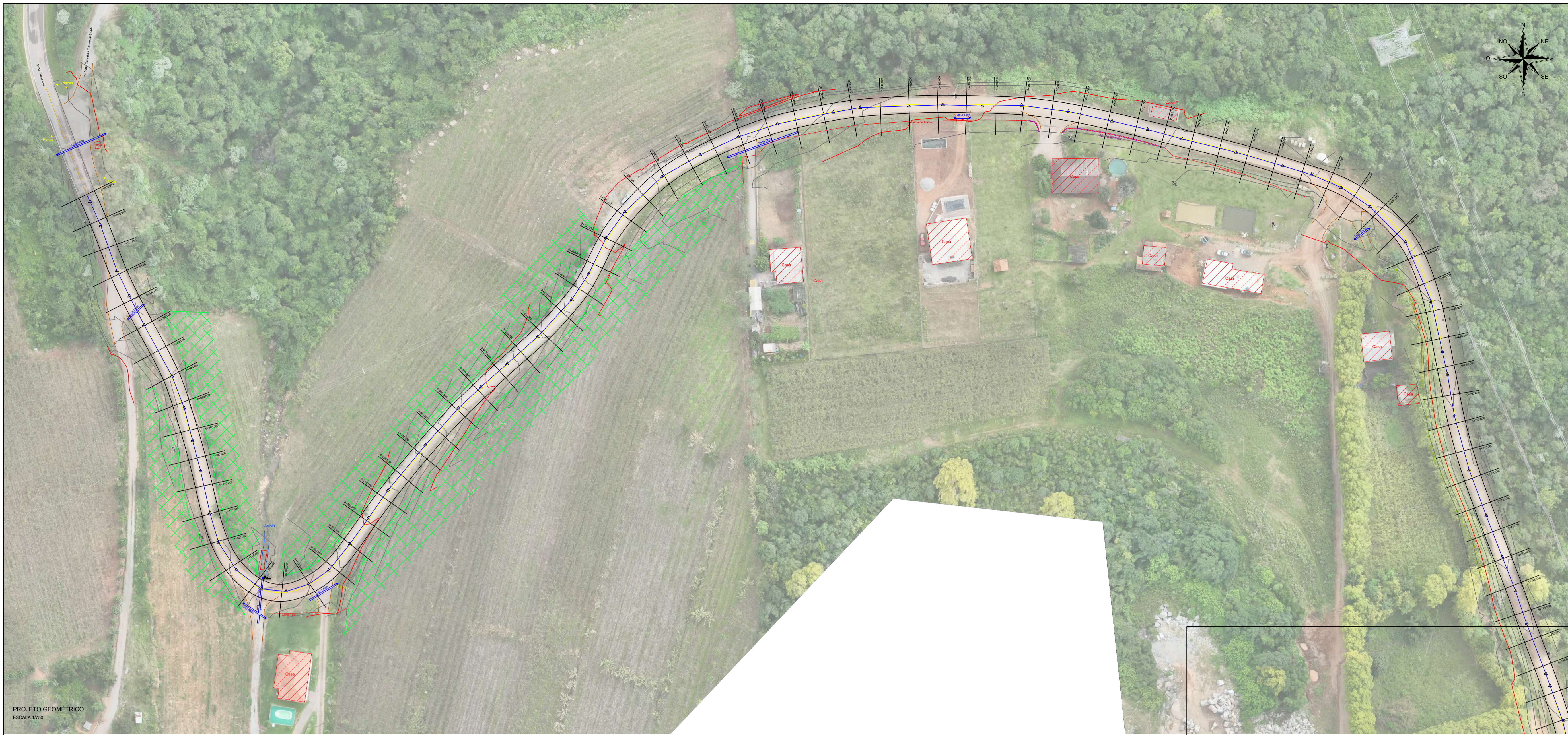

PROJETO GEOMÉTRICO  
ESCALA 1/750



PROJETO GEOMÉTRICO  
ESCALA 1/750

**PROGETTARE**  
ENGENHARIA E ASSessorIA

AV. DR. JOSÉ MONTAURIY Nº 1164 - SALA 1 - VERANÓPOLIS

OBRAS:  
**PAVIMENTAÇÃO ESTRADA GRACIEMA ALTA**  
Extensão 0+860 km

PROJETO: *Cristiano Fugali*  
Cristiano Fugali - Engenheiro Civil - CREA RS236549

ENDEREÇO:  
Estrada Graciema Alta, Santa Tereza - RS

PROPRIETÁRIO:  
Município de Santa Tereza, RS

ASSUNTO:  
Projeto Geométrico

DATA:	29/10/2024
ESCALA:	
DESENHO:	01/01
PRANCHA:	01

EIXO

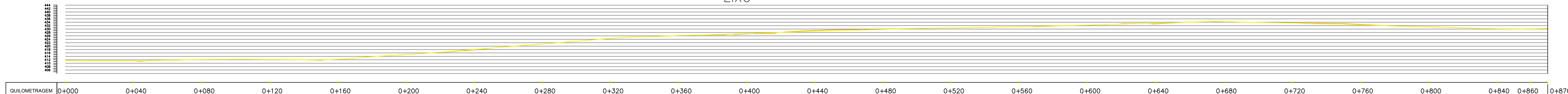

PERFIL LONGITUDINAL  
ESCALA 1/1200

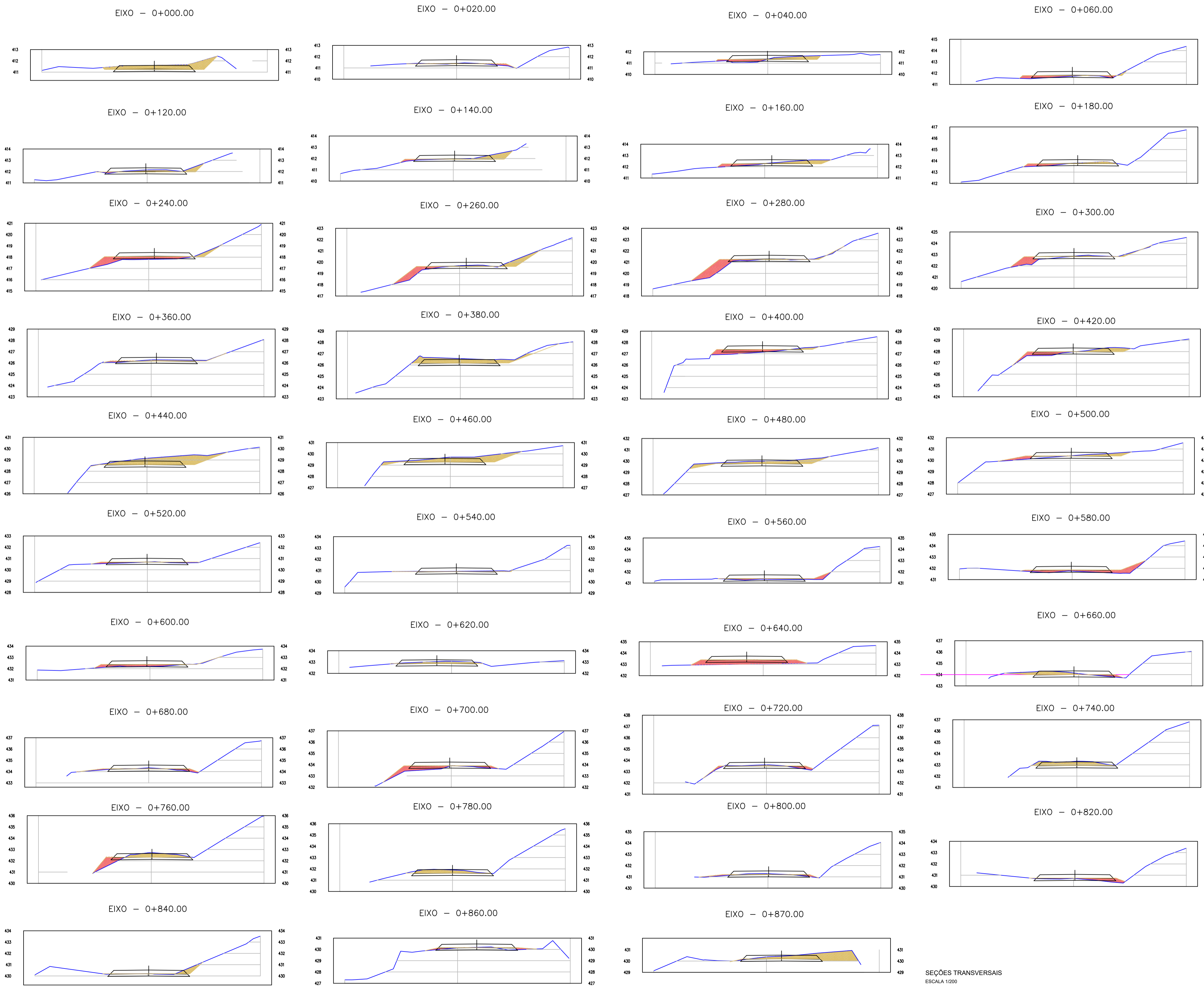

Seção	Corte área	Volume de corte	Aterro	Volume de aterro
0+00	3,98			
0+20	0,18	40,60 m³	0,3	3,00 m³
0+40	1,1	12,80 m³	0,7	10,00 m³
0+60	0,1	12,00 m³	1,06	17,60 m³
0+80	0,75	8,50 m³	0,44	15,00 m³
0+100	0,22	9,70 m³	0,57	10,10 m³
0+120	1,03	12,50 m³	0,1	6,70 m³
0+140	1,23	22,60 m³	0,27	3,70 m³
0+160	1,17	24,00 m³	0,65	9,20 m³
0+180	0,43	16,00 m³	0,6	12,50 m³
0+200	1,06	14,50 m³	0,9	15,00 m³
0+220	1,15	22,10 m³	0,3	12,00 m³
0+240	0,45	16,00 m³	2,63	29,30 m³
0+260	1,43	18,80 m³	1,56	41,30 m³
0+280	0,25	16,80 m³	2,8	41,60 m³
0+300	0,5	7,50 m³	1,15	37,50 m³
0+320	1,02	15,20 m³	0	11,50 m³
0+340	0	10,20 m³	0,5	5,00 m³
0+360	0,55	5,50 m³	0,2	7,00 m³
0+380	3,69	42,40 m³	0	2,00 m³
0+400	0,3	39,90 m³	1,8	18,00 m³
0+420	1,08	13,80 m³	1,16	29,60 m³
0+440	5,5	65,80 m³	0	11,60 m³
0+460	4	95,00 m³	0	0,00 m³
0+480	2,7	67,00 m³	0	0,00 m³
0+500	0,9	36,00 m³	0,55	5,50 m³
0+520	0,1	10,00 m³	0,53	10,80 m³
0+540	0,33	4,30 m³	0	5,30 m³
0+560	0	3,30 m³	1,01	10,10 m³
0+580	0	0,00 m³	2,21	32,20 m³
0+600	0	0,00 m³	1,25	34,60 m³
0+620	0,98	9,80 m³	0	12,50 m³
0+640	0	9,80 m³	3,46	34,60 m³
0+660	1,4	14,00 m³	0,3	37,60 m³
0+680	0,15	15,50 m³	0,52	8,20 m³
0+700	0	1,50 m³	2,2	27,20 m³
0+720	0,3	3,00 m³	0,6	28,00 m³
0+740	2,04	23,40 m³	0	6,00 m³
0+760	1,5	35,40 m³	1,15	11,50 m³
0+780	1,43	29,50 m³	0	11,50 m³
0+800	0,3	12,50 m³	0,45	4,50 m³
0+820	0	3,00 m³	1,15	16,00 m³
0+840	0,67	6,70 m³	0	11,50 m³
0+860	0,1	7,70 m³	0,5	5,00 m³
0+870	4,3	44,00 m³	0,1	6,00 m³
<b>Total</b>		<b>884,00 m³</b>	<b>Total</b>	<b>668,40 m³</b>

SEÇÕES TRANSVERSAIS  
ESCALA 1/200

**PROGETTARE**  
ENGENHARIA E ASSessorIA

AV. DR. JOSÉ MONTAURY Nº 1164 - SALA 1 - VERANÓPOLIS

OBRA:  
**PAVIMENTAÇÃO ESTRADA GRACIEMA ALTA**  
Extensão 0+860 km

PROJETO: *Cristiano Fugali*  
Cristiano Fugali - Engenheiro Civil - CREA RS236549

ENDEREÇO:  
Estrada Graciema Alta, Santa Tereza - RS

PROPRIETÁRIO:  
Município de Santa Tereza, RS

ASSUNTO:  
Perfil Longitudinal e Seções Transversais

DATA: 29/10/2024  
ESCALA:  
DESENHO: *infv*  
PRANCHA:  
**02**

**PAVIMENTAÇÃO**  
ESCALA 1/750

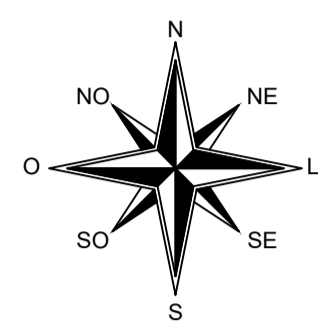

**QUANTITATIVOS:**

Extensão a pavimentar: 860 m  
 Área de pavimentação estrada: 5.160 m<sup>2</sup>  
 Área de pavimentação acessos: 144,61 m<sup>2</sup>  
 Volume de base de brita graduada: 819,24 m<sup>3</sup>  
 Volume de macadame: 1.034,75 m<sup>3</sup>

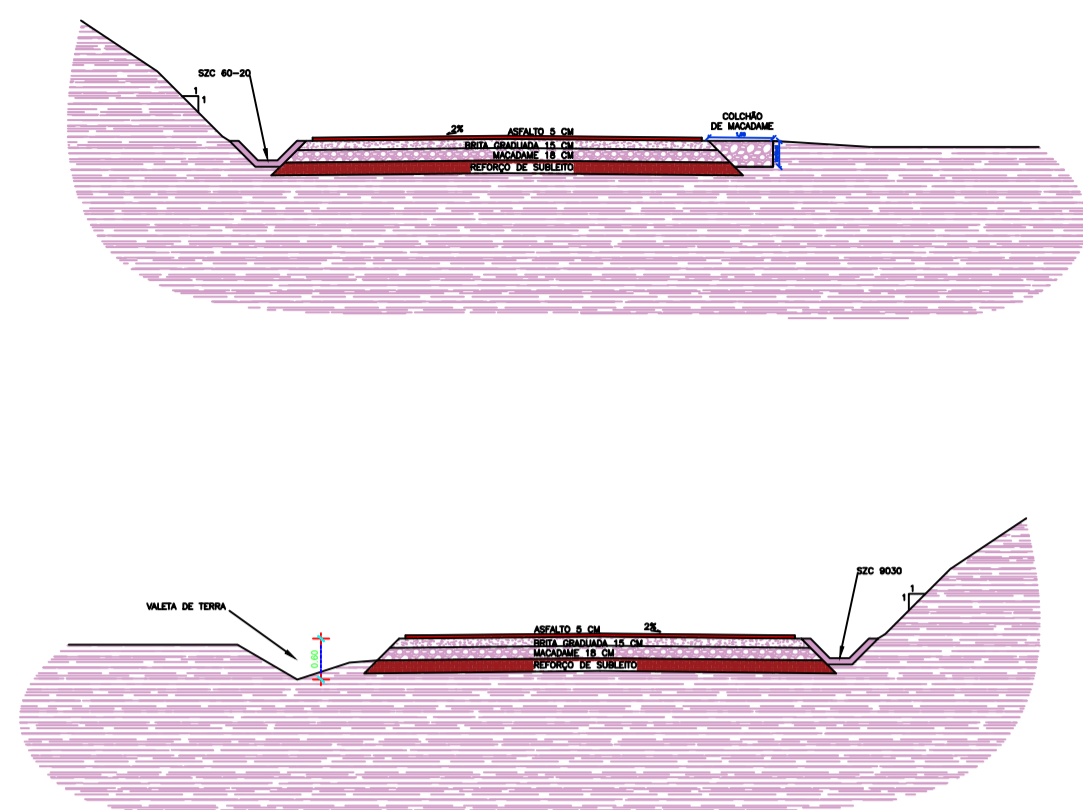

0.15	MACADAME
0.15	BASE DE BRITA GRADUADA
0.15	FAIXA DE DIVISÃO DE FLUXO
0.15	FAIXA BRANCA
0.15	FAIXA AMARELA
0.15	ACOSTAMENTO

**SINALIZAÇÃO**  
ESCALA 1/750

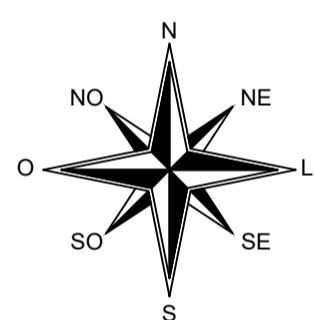

**QUANTITATIVOS:**

Pintura branca contínua: 1.634,70 m  
 Pintura branca segmentada: 39,60 m  
 Pintura amarela segmentada: 75,00 m  
 Pintura amarela contínua: 1.490,00 m  
 Placas de regulamentação: 05 unidades  
 Placas de advertência: 07 unidades

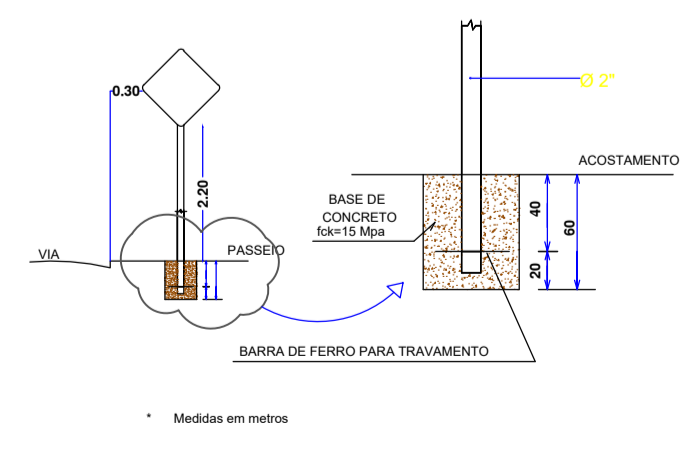
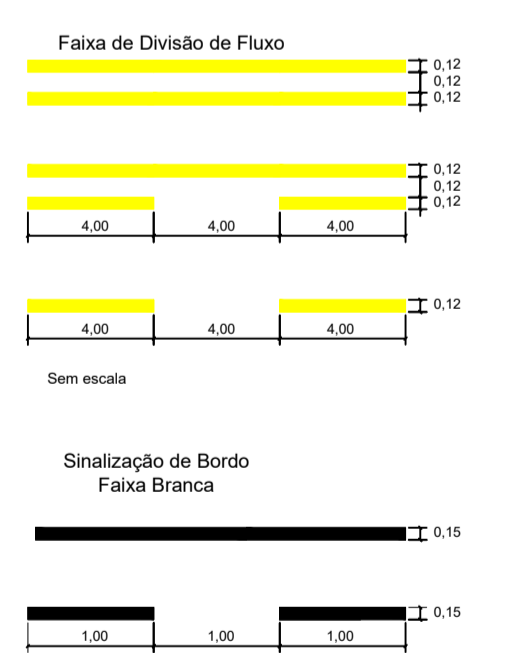
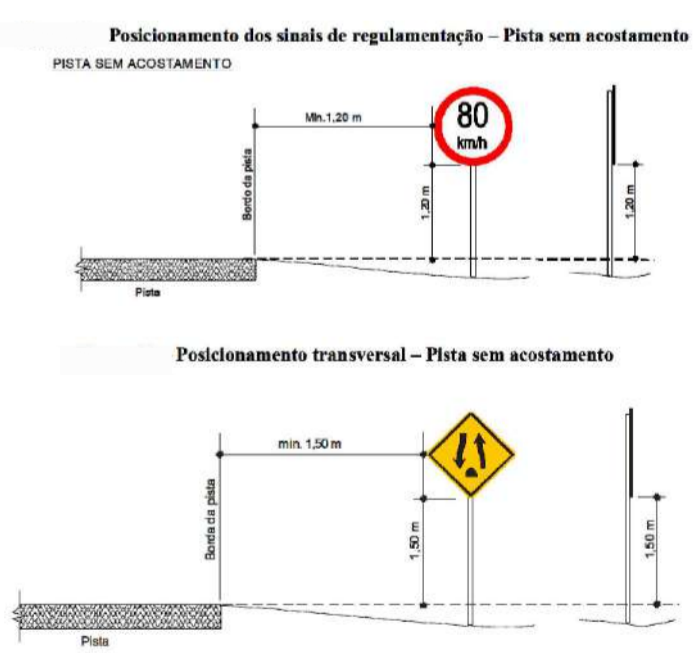
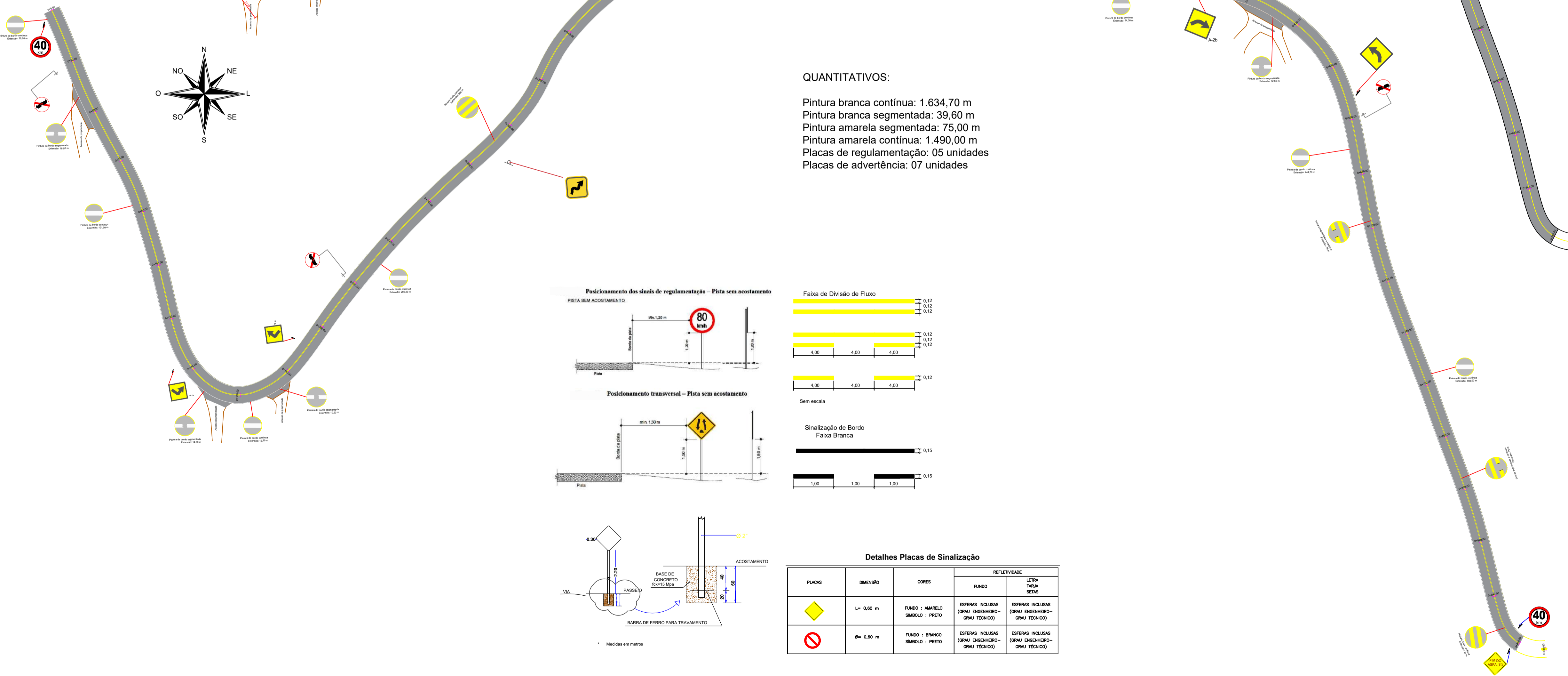

**Detalhes Placas de Sinalização**

PLACAS	DIMENSÃO	CORES	REFLETIVIDADE	
			FUNDO	LETRA TOMAS SETAS
	L= 0,60 m	FUNDO : AMARELO SIMBOLÓ : PRETO	ESFERAS INCLUSAS (GRAU ENGENHEIRO- GRAU TÉCNICO)	ESFERAS INCLUSAS (GRAU ENGENHEIRO- GRAU TÉCNICO)
	Ø= 0,60 m	FUNDO : BRANCO SIMBOLÓ : PRETO	ESFERAS INCLUSAS (GRAU ENGENHEIRO- GRAU TÉCNICO)	ESFERAS INCLUSAS (GRAU ENGENHEIRO- GRAU TÉCNICO)

**PROGETTARE**  
ENGENHARIA E ASSESSORIA

AV. DR. JOSÉ MONTAURY Nº 1164 - SALA 1 - VERANOPOLES

OBRA:  
**PAVIMENTAÇÃO ESTRADA GRACIEMA ALTA**  
Extensão 0+860 km

PROJETO:  
Cristiano Fugali - Engenheiro Civil - CREA RS236549

ENDEREÇO:  
Estrada Graciema Alta, Santa Tereza - RS

PROPRIETÁRIO:  
Município de Santa Tereza, RS

ASSUNTO:  
Pavimentação e Sinalização

DATA: 20/10/2024  
 ESCALA: autor  
 DESENHO: autor  
 FRANÇA: 03

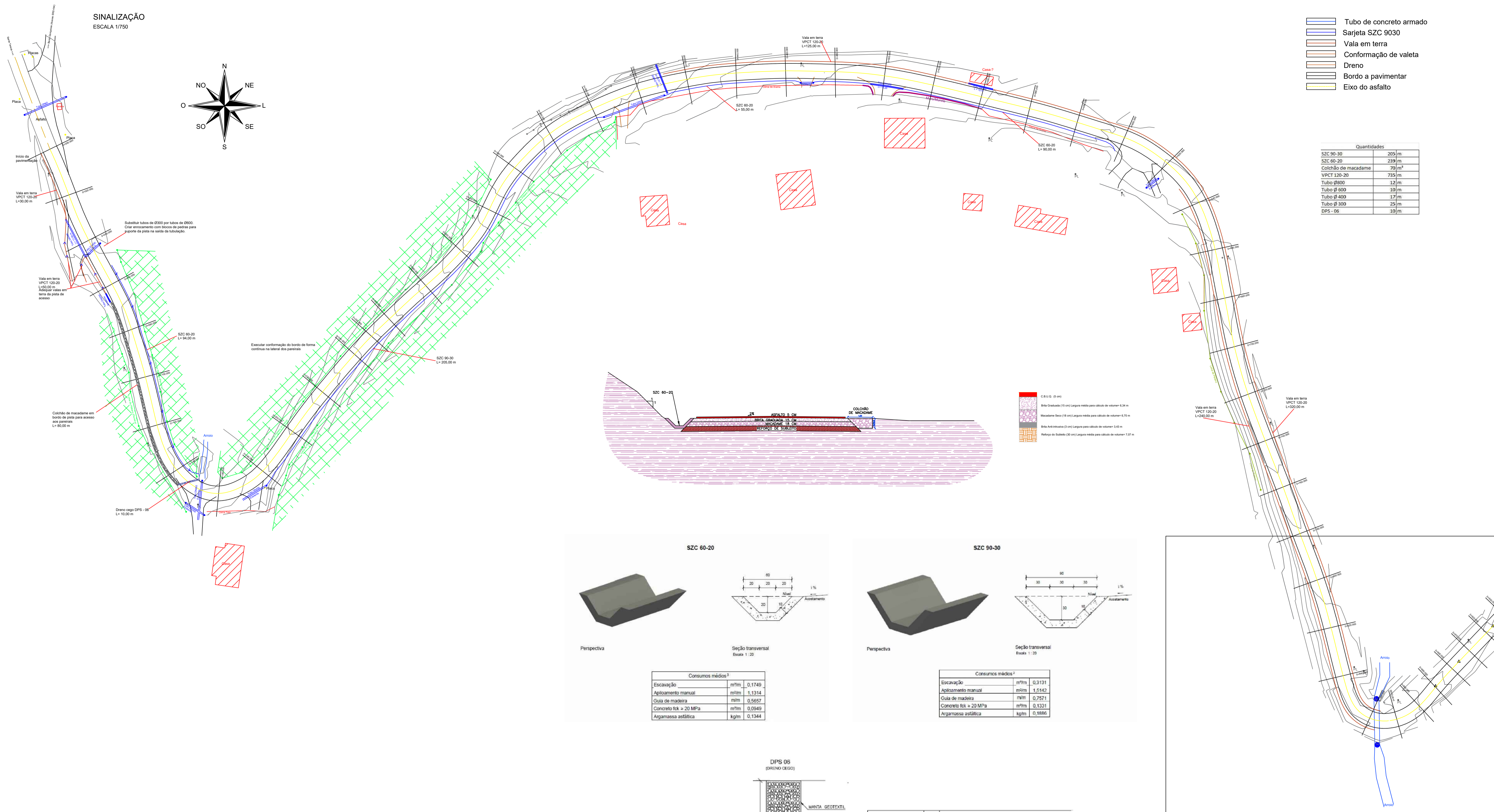
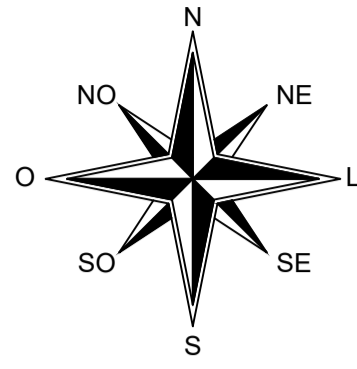

- Tubo de concreto armado
- Sarjeta SZC 9030
- Vala em terra
- Conformação de valeta
- Dreno
- Bordo a pavimentar
- Eixo do asfalto

Quantidades	
SZC 90-30	205 m
SZC 60-20	239 m
Colchão de macadame	70 m <sup>2</sup>
VPTCT 120-20	735 m
Tubo Ø800	12 m
Tubo Ø 600	10 m
Tubo Ø 400	17 m
Tubo Ø 300	25 m
DPS - 06	10 m

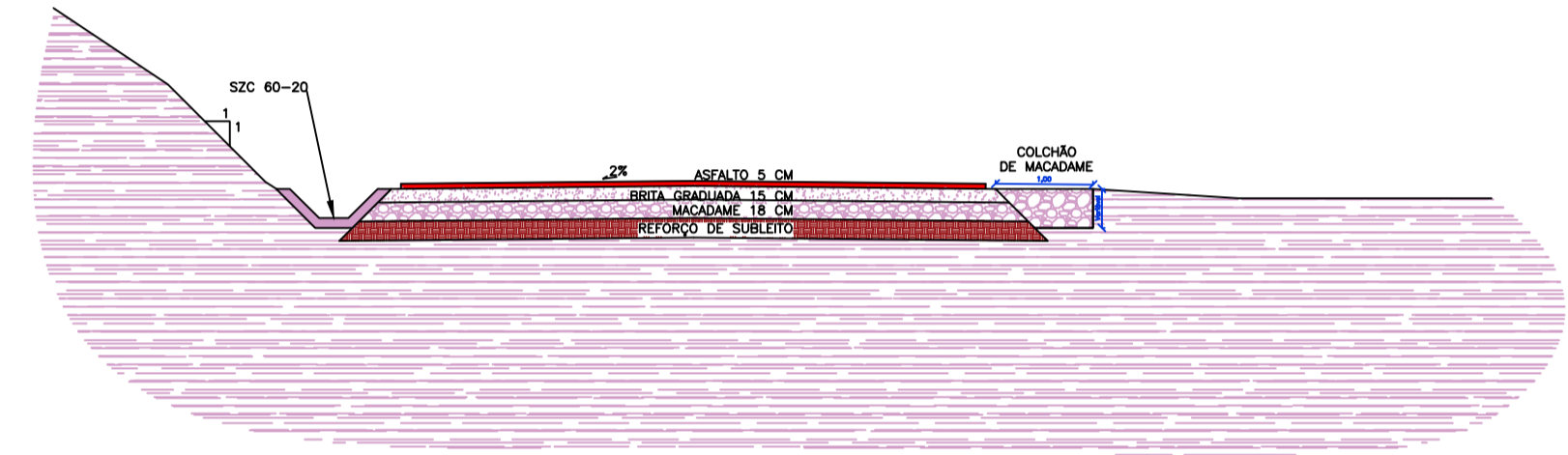

- C.B.U.D. Ø 600
- Brita Gravelada (15 cm) Largura média para cálculo de volume= 6,34 m
- Macadame Base (15 cm) Largura média para cálculo de volume= 6,70 m
- Brita Anã (10 cm) Largura média para cálculo de volume= 3,41 m
- Reforço do Subleito (10 cm) Largura média para cálculo de volume= 7,07 m

**SZC 60-20**

Perspectiva

Seção transversal  
Escala 1:20

Consumos médios <sup>3</sup>	
Escavação	m <sup>3</sup> /m 0,1749
Apilamento manual	m <sup>2</sup> /m 1,1314
Guia de madeira	m <sup>2</sup> /m 0,5657
Concreto fck = 20 MPa	m <sup>3</sup> /m 0,0949
Argamassa asfáltica	kg/m 0,1344

**SZC 90-30**

Perspectiva

Seção transversal  
Escala 1:20

Consumos médios <sup>3</sup>	
Escavação	m <sup>3</sup> /m 0,3131
Apilamento manual	m <sup>2</sup> /m 1,5142
Guia de madeira	m <sup>2</sup> /m 0,7571
Concreto fck = 20 MPa	m <sup>3</sup> /m 0,1331
Argamassa asfáltica	kg/m 0,1886

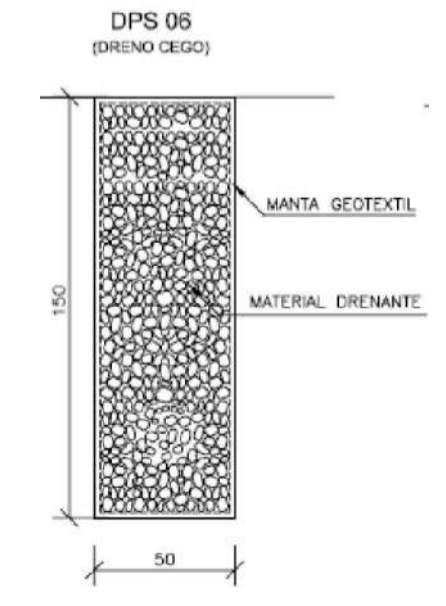

DISCRIMINAÇÃO	UND	CONSUMOS MÉDIOS							
		DPS 01	DPS 02	DPS 03	DPS 04	DPS 05	DPS 06	DPS 07	DPS 08
ESCAVAÇÃO CLASSIFICADA	m <sup>3</sup> /m	0,75	0,75	0,90	0,90	0,75	0,75	0,75	0,75
MATERIAL FILTRANTE	m <sup>2</sup> /m	0,50	0,69	0,59	0,71	—	—	—	—
MATERIAL DRENANTE	m <sup>2</sup> /m	—	—	—	0,62	0,75	0,58	0,69	—
MATERIAL DE PROTEÇÃO	m <sup>2</sup> /m	—	—	0,13	0,13	—	—	—	—
SELO DE ANELA	m <sup>2</sup> /m	0,10	—	0,12	—	0,13	—	0,13	—
TUBO DE PVC PERFORADO ø=150mm	m /m	1,00	1,00	—	—	—	—	—	—
TUBO DE CONCRETO ØU 150mm	m /m	—	—	1,00	1,00	—	—	1,00	1,00
MANTA GEOTEXTIL	m <sup>2</sup> /m	—	—	—	—	3,70	4,30	3,70	4,30
FORMA DE MADEIRA	m <sup>2</sup> /m	—	—	0,88	0,88	—	—	—	—

**Detalhe Escavação de Bueiros**

DETALHE DA ESCAVAÇÃO DE VALAS PARA COLOCAÇÃO DE BUEIROS

Ø (mm)	A (m)	B (m)	C (m)
1000	1,45	3,00	2,30
800	1,25	2,48	2,06
600	1,05	1,96	1,82
400	0,80	1,59	1,58
300	0,60	1,20	1,20

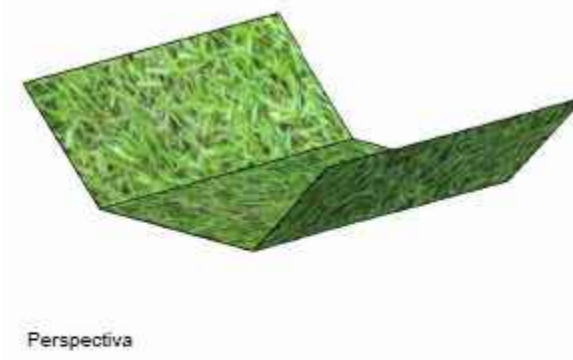
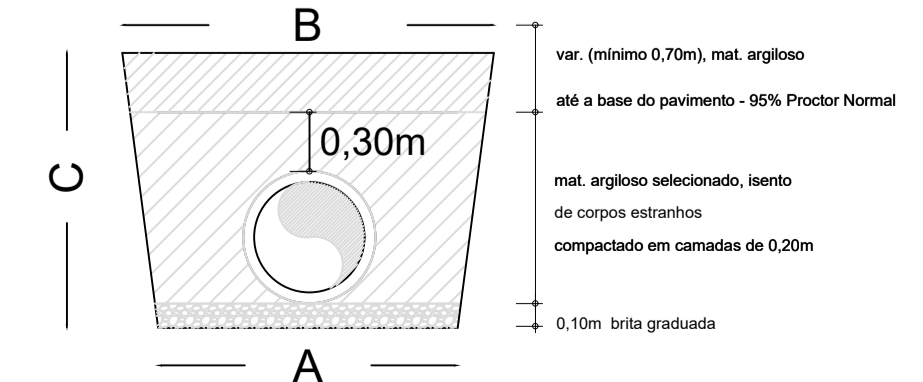

Consumos médios <sup>3</sup>	
Escavação	m <sup>3</sup> /m 0,2700
Apilamento manual	m <sup>2</sup> /m 1,4485
Compactação manual	m <sup>2</sup> /m 0,2700

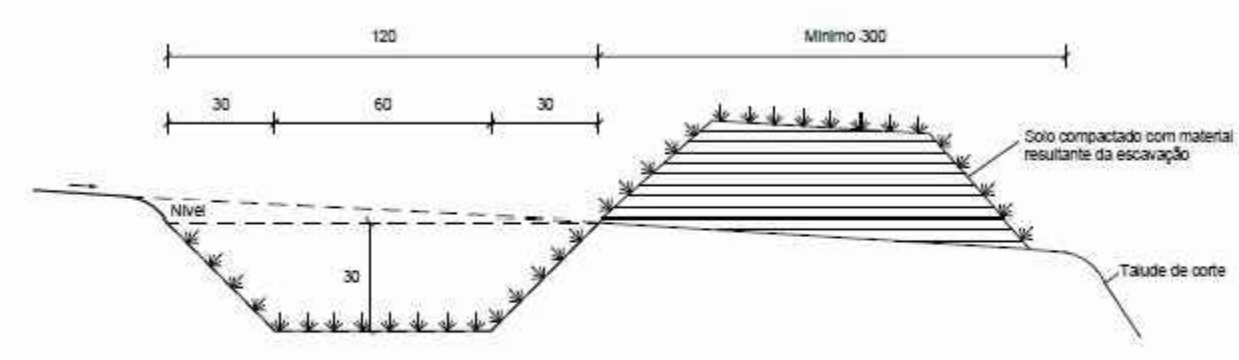

**PROGETTARE**  
ENGENHARIA E ASSESSORIA  
AV. DR. JOSÉ MONTAURY Nº 1164 - SALA 1 - VERANÓPOLIS

OBRA:  
**PAVIMENTAÇÃO ESTRADA GRACIEMA ALTA**  
Extensão 0+860 km

PROJETO: *Cristiano Fugali*  
Cristiano Fugali - Engenheiro Civil - CREA RS236549

ENDEREÇO:  
Estrada Graciema Alta, Santa Tereza - RS

PROPRIETÁRIO:  
Município de Santa Tereza, RS

ASSUNTO:  
**Drenagem**

DATA: 29/10/2024  
ESCALA:  
DESENHO: autor  
PRANCHA:  
**04**

# Pavimentação Graciema Alta - Extensão 860 metros

Início da Pavimentação: lat 29°11'41.73"S e long 51°39'47.04"O

Final da Pavimentação: lat 29°11'49.21"S e long 51°39'27.36"O



Google Earth

image © 2025 Airbus

**PROGETTARE**  
ENGENHARIA E ACESSORIA  
AV. DR. JOSÉ MONTAURY Nº 1164 - SALA 1 - VERANÓPOLIS

## PAVIMENTAÇÃO ESTRADA GRACIEMA ALTA Extensão 0+860 km

PROJETO: *Cristiano Fugali*  
Cristiano Fugali - Engenheiro Civil - CREA RS236549

ENDEREÇO:  
Estrada Graciema Alta, Santa Tereza - RS

PROPRIETÁRIO:  
Município de Santa Tereza, RS

ASSUNTO:  
Localização

DATA: 14/12/2025  
ESCALA: 1:1500  
DESENHO: autor

PRANCHA:  
05