



*Estado do Rio Grande do Sul*

**PREFEITURA MUNICIPAL DE TAQUARUÇU DO SUL**

Rua do Comércio, 1424 - CEP 98410-000 - Fone: (55) 3739-1079 - CNPJ: 92.403.567/0001-27

www.taquarucudosul.rs.gov.br - E-mail administracao@taquarucudosul.rs.gov.br

---

**PREFEITURA MUNICIPAL DE TAQUARUÇU DO SUL/RS**  
**EDITAL DE CONCORRÊNCIA ELETRÔNICA Nº 009/2024**

**Edital de Concorrência Eletrônica nº 009/2024**

**Processo Administrativo nº 082/2024**

**Tipo de julgamento: menor preço global**

**Data e hora da abertura: às 08h 30min, do dia 01 de outubro de 2024.**

**Limite para proposta: às 08h 00min, do dia 01 de outubro de 2024.**

**Site: www.portaldecompraspublicas.com.br**

O Município de TAQUARUÇU DO SUL, Estado do Rio Grande do Sul, torna público, para conhecimento dos interessados que estará realizando a licitação na Modalidade de **CONCORRÊNCIA ELETRÔNICA**, do tipo **MENOR PREÇO GLOBAL**, visando a contratação de empresa para prestação do serviço de reforma das salas assistenciais da Unidade Básica de Saúde do Município de Taquaruçu do Sul –RS, processando-se essa licitação através do site www.portaldecompraspublicas.com.br. A sessão pública será realizada **às 08h 30min, do dia 01 de outubro de 2024**, horário de Brasília – DF nos termos da Lei Federal nº 14.133, de 1º de abril de 2021 e do Decreto Municipal nº 055, de 20 de setembro de 2022, bem como as condições a seguir estabelecidas:

**1 - DO OBJETO**

**1.1. CONTRATAÇÃO DE EMPRESA, EM REGIME DE EMPREITADA GLOBAL, PARA PRESTAÇÃO DO SERVIÇO DE REFORMA DAS SALAS ASSISTENCIAIS DA UNIDADE BÁSICA DE SAÚDE DO MUNICÍPIO DE TAQUARUÇU DO SUL –RS, CONFORME MEMORIAL DESCRITIVO, QUADRO DE COMPOSIÇÃO DO BDI, PLANILHA ORÇAMENTÁRIA, MEMÓRIA DE CÁLCULO, CRONOGRAMA FÍSICO-FINANCEIRO E PROJETOS ANEXOS A ESTE EDITAL. REDE BEM CUIDAR RS, PROCESSO Nº 23/2000-0086259-0 - AVANÇAR EM SAÚDE. PORTARIA SES Nº 864/2023 E PROA 23/2000-0084676-5.**

**2 – DA PARTICIPAÇÃO**

2.1. Poderão participar desta licitação empresas que atenderem todas as exigências constantes neste Edital.

**2.2. É vedada a participação de empresa:**

2.2.1. Em processo de falência ou de recuperação judicial, sob concurso de credores, em dissolução ou em liquidação;

2.2.2. Empresas que estejam constituídas em consórcios;

2.2.3. Que tenha sido declarada inidônea pela Administração Pública;

2.2.4. Cujos sócios ou diretores pertençam, simultaneamente, a mais de uma empresa licitante;

2.2.5. Que se enquadrem nas vedações previstas no artigo 14 da Lei nº 14.133/2021;

2.2.6. Empresas que não atendam ao disposto no artigo 9º, §1º da Lei nº 14.133/2021.

*Ge*



2.2.7. Nos termos do artigo 48, parágrafo único, da Lei Federal nº 14.133/2021, durante a vigência do contrato, é vedado ao contratado contratar cônjuge, companheiro ou parente em linha reta, colateral ou por afinidade, até o terceiro grau, de dirigente do órgão ou entidade contratante ou de agente público que desempenhe função na licitação ou atue na fiscalização ou na gestão do contrato.

**2.3. Condições para participação:**

**2.3.1. Somente poderão participar da sessão pública, as empresas que apresentarem propostas através do site [www.portaldecompraspublicas.com.br](http://www.portaldecompraspublicas.com.br), até às 08h00min do dia 01 de outubro de 2024.**

2.3.2. Poderá participar da presente concorrência eletrônica, a empresa que atender a todas as exigências, inclusive quanto à documentação constante deste Edital e seus Anexos e, estiver devidamente cadastrada junto ao Órgão Provedor do Sistema, através do site [www.portaldecompraspublicas.com.br](http://www.portaldecompraspublicas.com.br)

2.3.3. Como requisito para participação na concorrência eletrônica, em campo próprio do sistema eletrônico, o licitante deverá manifestar o pleno conhecimento e atendimento às exigências de habilitação previstas no Edital.

**2.4. A licitante deverá declarar em campo próprio do sistema, sendo que a falsidade da declaração o sujeitará às sanções legais:**

a) Declaração de enquadramento ME/EPP - Declaro, sob as penas da Lei, que não ultrapassei o limite de faturamento e cumpro os requisitos estabelecidos no Art. 3º da Lei Complementar nº 123, de 14 de dezembro de 2006, sendo apto a usufruir do tratamento favorecido estabelecido nos artigos 42 ao 49 da referida Lei Complementar.

b) Declaração de conhecimento do Edital - Declaro que estou ciente e concordo com as condições contidas no edital e seus anexos, bem como de que cumpro plenamente os requisitos de habilitação definidos no edital.

c) Declaração de reserva de cargos - Declaro cumprir as exigências de reserva de cargos para pessoa com deficiência e para reabilitado da Previdência Social, previstas em lei e em outras normas específicas.

d) Declaração de proposta econômica - Sob pena de desclassificação, declaro que minhas propostas econômicas compreendem a integralidade dos custos para atendimento dos direitos trabalhistas assegurados na Constituição Federal, nas leis trabalhistas, nas normas infralegais, nas convenções coletivas de trabalho e nos termos de ajustamento de conduta vigentes na data de entrega das propostas.

e) Declaração de Não-Emprego de menores - Declaro para fins do inciso XXXIII do artigo 7º da Constituição Federal, com redação dada pela Emenda Constitucional, nº 20/98, que não emprega menores de dezoito anos em trabalho noturno, perigoso ou insalubre e de que qualquer trabalho a menores de 16 anos.

f) Declaração de Não-Emprego de trabalho degradante - Declaro não possuir em sua cadeia produtiva, empregados executando trabalho degradante ou forçado, nos termos do inciso III e IV do art. 1º e no inciso III do art. 5º da Constituição Federal.





g) Declaração de Acessibilidade - Declaro que, conforme disposto no art. 93 da Lei nº 8.213, de 24 de julho de 1991, estou ciente do cumprimento da reserva de cargos prevista em lei para pessoa com deficiência ou para reabilitado da Previdência Social e que, se aplicado ao número de funcionários da minha empresa, atendo às regras de acessibilidade previstas na legislação.

h) Declaração de Inexistência de Fato Superveniente - Declaro sob as penas da lei, que até a presente data inexistem fatos impeditivos para sua habilitação no presente processo licitatório, ciente da obrigatoriedade de declarar ocorrências posteriores.

### **3 – REPRESENTAÇÃO E CREDENCIAMENTO**

3.1. Para participar na concorrência eletrônica, o licitante deverá se credenciar no Sistema “PORTAL DE COMPRAS PÚBLICAS” através do site [www.portaldecompraspublicas.com.br](http://www.portaldecompraspublicas.com.br). O credenciamento dar-se-á pela atribuição de chave de identificação e de senha, pessoal e intransferível, para acesso ao sistema eletrônico. As instruções para cadastro estão contidas no site.

3.2. O credenciamento do licitante, junto ao provedor do sistema implica a responsabilidade legal do licitante ou seu representante legal e a presunção de sua capacidade técnica para realização das transações inerentes a concorrência eletrônica.

3.3. O uso da senha de acesso ao sistema eletrônico é de inteira e exclusiva responsabilidade do licitante, incluindo qualquer transação efetuada diretamente ou por seu representante, não cabendo ao provedor do sistema ou ao Município de Taquaruçu do Sul - RS, promotor da licitação, responsabilidade por eventuais danos decorrentes de uso indevido da senha, ainda que por terceiros.

### **4 – ENVIO DAS PROPOSTAS DE PREÇOS**

4.1. A participação na concorrência eletrônica dar-se-á por meio de digitação da senha privativa do licitante e subsequente cadastramento da proposta de preços, constando o valor unitário e valor total, por item e demais informações necessárias, até o horário previsto no item 2.3.1.

4.1.1. A proposta de preços deverá ser formulada e enviada em formulário/ campo específico, exclusivamente por meio do Sistema Eletrônico.

### **5 - PROPOSTA**

5.1. Serão desclassificadas as propostas que apresentem valor final, após as negociações, superior do valor constante no orçamento global de R\$ 148.339,16 (cento e quarenta e oito mil trezentos e trinta e nove reais e dezesseis centavos), por serem consideradas excessivas, e as consideradas inexequíveis, em conformidade com os critérios definidos no artigo 59 da Lei Federal nº 14.133/21.



*Estado do Rio Grande do Sul*

**PREFEITURA MUNICIPAL DE TAQUARUCU DO SUL**

Rua do Comércio, 1424 - CEP 98410-000 - Fone: (55) 3739-1079 - CNPJ: 92.403.567/0001-27

www.taquarucudosul.rs.gov.br - E-mail administracao@taquarucudosul.rs.gov.br

5.2. Os itens de propostas que eventualmente contemplem produtos que não correspondam às especificações contidas neste Edital serão desconsiderados.

5.2.1. Os descritivos dos itens são os que constam no Memorial Descrito e demais anexos do edital.

5.3. Nos preços propostos deverão estar inclusas todas as despesas que influam nos custos, abrangendo quaisquer vantagens, abatimentos, impostos, taxas e contribuições sociais, tributos (impostos, taxas, emolumentos, contribuições fiscais e parafiscais), obrigações sociais, previdenciárias, fiscais, comerciais, trabalhistas, tarifas, transporte, seguros, frete, responsabilidade civil e demais despesas incidentes ou que venham a incidir sobre o objeto desta licitação.

5.4. Os preços propostos serão considerados completos, objeto desta licitação, sendo desconsiderada qualquer reivindicação de pagamento adicional devido a erro ou má interpretação de parte da licitante.

5.5. Sobre o valor total de cada fatura, haverá retenção de 3% a título de recolhimento de ISSQN.

5.6. Considerando o Decreto Municipal nº 049/2022 o Município passará a aplicar a Instrução Normativa da Receita Federal do Brasil nº 1.234/2012 para fins de retenção de Imposto de Renda em seus pagamentos. Sendo que pessoas jurídicas optantes pelo SIMPLES NACIONAL e MEI não estarão sujeitas à retenção de IR.

**5.7. Após o registro das propostas no sistema e a mesma sendo aceita pelo Agente de Contratação, a licitante não poderá solicitar a desclassificação da proposta, sob pena de incorrer em alguma das penalidades constante no item 23 do presente edital.**

## **6 – ABERTURA DAS PROPOSTAS/SESSÃO**

6.1. O Agente de Contratação via sistema eletrônico, dará início à Sessão Pública, na data e horário previstos neste Edital, com a divulgação da melhor proposta para cada item.

## **7 - DO PROCEDIMENTO LICITATÓRIO**

7.1. O modo de disputa adotado para este procedimento será o “Aberto”, na forma do artigo 56, inciso I da Lei Federal nº 14.133/2021.

7.2. No dia e hora indicados no preâmbulo deste Edital, o Agente de Contratação abrirá a sessão pública via sistema eletrônico, com a divulgação das propostas recebidas, as quais devem estar em perfeita consonância com o disposto no Edital, sob pena de serem desclassificados.

7.2.1. A desclassificação da proposta será fundamentada e registrada no sistema, acompanhado em tempo real por todos os participantes.

7.3. O sistema ordenará automaticamente as propostas classificadas pelo Agente de Contratação.

7.4. Somente as propostas classificadas pelo Agente de Contratação participarão da etapa de envio de lances.





7.5. Classificadas as propostas, o Agente de Contratação dará início à fase competitiva, oportunidade em que os licitantes poderão encaminhar lances exclusivamente por meio do sistema eletrônico.

7.6. A etapa competitiva, de envio de lances na sessão pública, durará 10 (dez) minutos e, após isso, será prorrogada automaticamente pelo sistema quando houver lance ofertado nos últimos dois minutos do período de duração da sessão pública. A prorrogação automática da etapa de envio de lances será de dois minutos e ocorrerá sucessivamente sempre que houver lances enviados nesse período de prorrogação, inclusive quando se tratar de lances intermediários.

7.7. Os Licitantes poderão, durante o horário fixado para recebimento de lances, oferecer lances sucessivos, com valores inferiores ao último lance registrado no sistema.

7.8. Os lances não poderão ser inferiores a **R\$ 100,00 (cem reais)** em relação à menor proposta em disputa.

7.9. Caso o licitante não apresente lances, concorrerá com o valor de sua proposta.

7.10. Havendo eventual empate entre propostas ou lances, o critério de desempate será aquele previsto no art. 60º, da Lei nº 14.133, de 2021, assegurando-se a preferência, sucessivamente, estabelecida no §1º do mesmo artigo.

7.11. Persistindo o empate, a proposta vencedora será sorteada pelo sistema eletrônico dentre as propostas ou os lances empatados.

7.12. Durante a sessão pública, os Licitantes serão informados, em tempo real, do valor do menor lance registrado que tenha sido apresentado pelos demais licitantes, sendo vedada a identificação do detentor do lance, conforme item 7.3 acima.

7.13. Após o registro do lance por parte da licitante, não caberá desistência.

7.13.1. Somente poderá ser aceita a solicitação de cancelamento de lance quando o valor ofertado for claramente irrazoável e não haver lances com valores inferiores para o item em questão.

7.14. Na hipótese de não haver novos lances, a sessão pública será encerrada automaticamente.

**7.15. Encerrada a fase de lances, será declarado o arrematante e aberto o prazo de 10 minutos para apresentação de intenção de recurso.**

7.16. Encerrado o prazo de apresentação de intenção de recurso, terá início a fase de negociação, quando o Agente de Contratação, pelo sistema eletrônico, solicitará ao vencedor que oferte o seu melhor lance ou encaminhará contraproposta ao licitante que tenha apresentado o melhor preço, para que seja obtida melhor proposta, vedada a negociação em condições diferentes das previstas no edital, de acordo com o artigo 61, da Lei nº 14.133, de 2021.

**7.16.1. No caso do 1º colocado, mesmo após a negociação, manter sua proposta com valor acima do preço máximo definido no edital (Item 5.1) este será desclassificado e será iniciada a negociação com os demais licitantes na ordem de classificação.**

7.17. A negociação será realizada por meio do sistema e poderá ser acompanhada pelos demais licitantes.



7.18. Encerrada a fase de negociação e o valor estando de acordo com o estabelecido no edital, o arrematante deverá, no prazo improrrogável de **24 (vinte e quatro) horas**, encaminhar proposta atualizada, adequada ao último valor proposto.

7.18.1. A proposta readequada deverá ser **cadastrada no sistema e enviada por arquivo**. Os arquivos anexados deverão atender a todas as exigências descritas no Item 8 – DA PROPOSTA READEQUADA.

7.18.2. O envio dos arquivos será realizado através de diligência aberta no sistema.

**7.19. Será desclassificado o licitante que não enviar o arquivo contendo a proposta readequada no prazo estabelecido neste edital.**

7.20. Após recebido a proposta readequada passa-se para o julgamento da mesma.

7.21. No caso de desconexão com o Agente de Contratação, no decorrer da etapa competitiva, da concorrência eletrônica, o sistema eletrônico poderá permanecer acessível aos licitantes para recepção dos lances retornando o Agente de Contratação, quando possível, sua atuação no certame, sem prejuízo dos atos realizados.

7.21.1. Quando a desconexão persistir por tempo superior a 10 (dez) minutos, a sessão da concorrência eletrônica será automaticamente suspensa e terá início somente após o retorno do Agente de Contratação e a comunicação expressa aos participantes através do chat.

## **8 - DA PROPOSTA READEQUADA**

8.1. A proposta readequada será exigida apenas do licitante vencedor do item, e o envio do seu arquivo é requisito indispensável para a habilitação do licitante.

**8.1.1. O não envio do arquivo contendo a proposta readequada sujeitará a empresa participante à aplicação da penalidade descrita no item 23.1.1.**

**8.2. A proposta deverá ser redigida em língua portuguesa, de forma clara, detalhada e totalmente legível, isenta de emendas, rasuras, entrelinhas ou ressalvas, e deverá conter obrigatoriamente:**

- a) Razão social da empresa, endereço atualizado, CNPJ, telefone, e-mail;
- b) Orçamento global (Planilha Orçamentária), expresso em moeda corrente nacional, devendo o preço incluir todas as despesas com encargos fiscais, comerciais, sociais, trabalhistas, indenizações por danos causados a terceiros e/ou à Administração e lucros, assinado por técnico legalmente habilitado;
- c) Cronograma físico-financeiro, contendo as etapas de execução, com periodicidade de 30 (trinta) dias, e as respectivas parcelas de pagamento bem definidas, assinado por técnico legalmente habilitado, não sendo permitido prazo maior do que o estabelecido no cronograma original;
- d) Planilha de detalhamento de BDI.
- e) Declaração da proponente de que a proposta vigorará pelo prazo mínimo de 60 (sessenta) dias, a contar da data da sessão desta concorrência eletrônica, assinada pelo representante legal do licitante. No silêncio da proposta, subentende-se validade de 60 (sessenta) dias;





**Estado do Rio Grande do Sul**

**PREFEITURA MUNICIPAL DE TAQUARUCU DO SUL**

Rua do Comércio, 1424 - CEP 98410-000 - Fone: (55) 3739-1079 - CNPJ: 92.403.567/0001-27

www.taquarucudosul.rs.gov.br - E-mail administracao@taquarucudosul.rs.gov.br

f) Indicar de forma clara e separadamente, o preço unitário e global dos materiais e serviços a serem executados, bem como o total da proposta.

**NOTA: Os documentos exigidos nas alíneas “b”, “c” e “d” deverão, obrigatoriamente, seguir os modelos e padrões dos documentos apresentados no edital, respectivamente nos Anexos III, IV e V.**

**NOTA: Havendo divergência de valores em um mesmo item, será considerado o de menor valor apresentado.**

NOTA: Na proposta de preços o proponente poderá diferenciar materiais e serviços para cálculo de retenção do ISSQN (Imposto Sobre Serviços de Qualquer Natureza) no percentual de 3% (três por cento) sobre o valor da mão-de-obra, caso não o faça, será utilizada a percentagem de 35% (trinta e cinco por cento) sobre o valor global da obra como base de cálculo, para fins de ISSQN e INSS.

8.3. Qualquer inserção na proposta que vise modificar, extinguir ou criar direito, sem previsão no edital, será tida como inexistente, aproveitando-se a proposta no que não for conflitante com o instrumento convocatório.

**8.4. Não serão aceitas as propostas cujos valores finais, após as negociações, apresentarem valor superior ao valor informado como valor máximo no Item 5.1.**

**OBS.:** Poderão ser admitidos pelo Agente de Contratação erros de natureza formal, desde que não comprometam o interesse público e da administração.

8.5. O licitante se responsabilizará por todas as transações que forem efetuadas em seu nome no sistema eletrônico, assumindo como firmes e verdadeiras suas propostas, assim como os lances inseridos durante a sessão pública.

8.6. Incumbirá ao licitante acompanhar as operações no sistema eletrônico durante a sessão pública da concorrência eletrônica, ficando responsável pelo ônus decorrente da perda de negócios diante da inobservância de qualquer mensagem emitida pelo sistema ou de sua desconexão.

## **9 - JULGAMENTO DAS PROPOSTAS**

9.1. O Agente de Contratação e o Engenheiro Civil do Município de Taquarucu do Sul/RS, responsável pela elaboração do projeto, ora licitado, examinarão a proposta quanto à adequação ao solicitado e classificará a proposta que atender aos requisitos do edital e seus anexos.

**9.1.1. O Agente de Contratação poderá solicitar diligência para esclarecer questões/ dúvidas constantes na proposta. O não atendimento da diligência poderá resultar na desclassificação da proposta/ licitante.**

9.2. Na hipótese de a proposta não ser aceita por desatender as exigências do Edital será examinada a proposta ou lance subsequente, verificando a sua aceitabilidade e procedendo à sua análise na ordem de classificação, segundo o critério do menor preço e assim sucessivamente até a apuração de uma proposta ou lance que atenda ao edital.

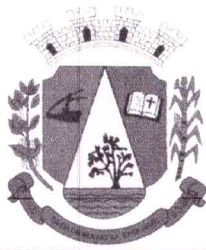

9.2.1 Considera-se inexecutável a proposta que apresente preços global ou unitários simbólicos, irrisórios ou de valor zero, incompatíveis com os preços dos insumos e salários de mercado, acrescidos dos respectivos encargos, ainda que o ato convocatório da licitação não tenha estabelecido limites mínimos, exceto quando se referirem a materiais e instalações de propriedade do próprio licitante, para os quais ele renuncie a parcela ou à totalidade da remuneração, nos termos do artigo 59 da Lei Federal 14.133/2021.

9.2.2. A administração poderá realizar diligências para aferir a exequibilidade das propostas ou exigir dos licitantes que ela seja demonstrada.

9.3. O licitante que não atender/responder a diligência, em prazo estabelecido pelo Agente de Contratação, estará sujeito à desclassificação do item proposto.

9.4. Quaisquer inserções na proposta que visem modificar, extinguir ou criar direitos, sem previsão no edital, serão tidas como inexistentes, aproveitando-se a proposta no que não for conflitante com o instrumento convocatório.

9.5. Não serão consideradas, para julgamento das propostas, vantagens não previstas no edital.

9.6. Caso a proposta atenda às condições do edital e seus anexos, o Agente de Contratação passará ao exame dos documentos de habilitação do licitante.

## **10 – DO ENVIO DOS DOCUMENTOS DE HABILITAÇÃO**

10.1. Os documentos necessários à habilitação deverão ser enviados, exclusivamente por meio do sistema eletrônico, **pelo licitante vencedor, após a fase de julgamento das propostas**, no prazo improrrogável de duas horas.

10.2. Os documentos necessários à habilitação deverão estar com prazo vigente, à exceção daqueles que, por sua natureza, não contenham validade. Nas Certidões Negativas ou Positivas com Efeito de Negativa que não apresentarem expressamente a data de validade será considerado como prazo de vigência 180 (cento e oitenta) dias a contar de sua emissão.

10.3. Para fins de habilitação, o licitante vencedor deverá enviar os seguintes documentos, observando o procedimento disposto no item 10.1:

### **I – Habilitação jurídica**

a) Registro comercial, no caso de **empresa individual**, ou ato constitutivo, estatuto ou contrato social em vigor devidamente registrado, em se tratando de **sociedades comerciais**, no caso de **sociedades por ações**, acompanhado de documentos de eleição de seus administradores, ou Certificado da Condição do Microempreendedor Individual (CCMEI);

b) Documento de identificação oficial (Cédula de identidade e CPF ou CNH) do sócio proprietário que responde pela empresa ou de seu representante, através de procuração, se for o caso;

c) Comprovante de enquadramento, se for o caso, como **microempresa** ou **empresa de pequeno porte**, ou declaração de enquadramento pelo Simples Nacional, datado de no máximo 180 dias antes da sua apresentação; A Microempresa ou Empresa de Pequeno Porte que pretender utilizar os benefícios previstos nos artigos 42 a 45 da Lei Complementar nº





123/2006, disciplinados neste edital, deverá apresentar, comprovante de sua situação, através de documento de enquadramento como ME ou EPP, fornecido pela Junta Comercial da sede da licitante, expedido no máximo 90 dias anterior da data de julgamento das propostas. As sociedades simples, que não registrarem seus atos na Junta Comercial, deverão apresentar declaração de Enquadramento como Microempresa ou Empresa de Pequeno Porte devidamente averbada no Registro Civil de Pessoas Jurídicas, comprovando seu enquadramento nas hipóteses da Lei Complementar nº 123/2006.

## **II – Regularidade fiscal e trabalhista**

- a) Prova de inscrição no Cadastro de Pessoa Jurídica (CNPJ)
- b) Prova de inscrição no Cadastro de Contribuintes do Estado ou do Município, relativo ao domicílio ou sede do licitante, pertinente ao seu ramo de atividade.
- c) Certidão Negativa ou Positiva, com efeito, de Negativa da Fazenda Municipal do domicílio ou sede do licitante.
- d) Certidão Negativa ou Positiva, com efeito de Negativa, da Fazenda Estadual.
- e) Certidão Negativa de Débitos Relativos aos Tributos Federais e à Dívida Ativa da União.
- f) Prova de Regularidade do Fundo de Garantia por Tempo de Serviço (FGTS).
- g) Certidão Negativa de Débitos Trabalhistas (CNDT).

## **III - Qualificação econômica financeira**

a) Demonstrar, através de Balanço Patrimonial do último exercício já exigível na forma da lei, ou Balancete Contábil do último mês encerrado, no caso de empresas estabelecidas há mais de um ano, ou Balancete de Abertura para empresas novas, que, em todos os casos devem vir acompanhadas de declaração ou parecer técnico expedido pelo Contador ou Técnico Contábil da Empresa, devidamente habilitado e registrado no CRC, demonstrando de forma objetiva que o proponente possui patrimônio líquido igual ou superior a 10% do valor orçado para a obra, conforme artigo 69, § 4º da Lei Federal nº 14.133/21.

**OBS: Ativo - Passivo = Patrimônio Líquido.**

**NOTA:** No caso de balancete recente que demonstre aumento de capital em relação ao último balanço exigível, este deve vir acompanhado da comprovação da efetiva integralização, através da escritura pública em caso de bens móveis e certificado de registro em caso de veículo ou outra forma de prova da transferência de propriedade à empresa.

b) Certidão negativa de falência ou concordata expedida pelo distribuidor da sede da pessoa jurídica, com data de emissão não superior a (30) trinta dias da realização da concorrência eletrônica (quando não expressa a data de validade) ou dentro da validade expressa na certidão.

## **IV - Qualificação técnica**

a) Certidão de registro do proponente (empresa) no Conselho Regional de Engenharia e Agronomia ou Conselho Regional de Arquitetura, Urbanismo - CREA ou CAU, dentro de seu prazo de validade;



**Estado do Rio Grande do Sul**

**PREFEITURA MUNICIPAL DE TAQUARUÇU DO SUL**

Rua do Comércio, 1424 - CEP 98410-000 - Fone: (55) 3739-1079 - CNPJ: 92.403.567/0001-27  
www.taquarucudosul.rs.gov.br - E-mail administracao@taquarucudosul.rs.gov.br

b) Declaração assinada pelo representante legal do proponente de que manterá na obra um Engenheiro Civil ou Arquiteto, responsável na gerência dos serviços, indicando o nome e o número da inscrição junto ao CREA ou CAU, o qual deverá constar na Anotação de Responsabilidade Técnica (ART) relativa à obra objeto da presente licitação. NOTA: O responsável técnico indicado pela empresa, deverá estar registrado junto ao CREA ou CAU como responsável técnico pela empresa licitante.

c) Declaração assinada pelo representante legal do proponente, de que, possui suporte técnico, administrativo, aparelhamento, instalações adequadas, bem como pessoal qualificado e treinado, disponíveis para execução dos serviços objeto desta licitação, dentro do prazo estipulado;

d) Declaração assinada pelo representante legal do proponente e seu responsável técnico de que, se adjudicado, compromete-se a executar a obra de acordo com as especificações técnicas propostas pelo contratante;

e) Declaração formal da empresa, sob as penas cabíveis, referente à disponibilidade de matéria prima a ser utilizado na execução do objeto dessa Licitação.

f) Apresentar, no mínimo, um atestado de Capacidade Técnica em nome da empresa, fornecido por pessoa jurídica de direito público ou privado, comprovando ter a empresa licitante executado com bom desempenho, obras ou serviços similares de complexidade tecnológica e operacional equivalente ou superior ao objeto da presente licitação, acompanhado da(s) respectiva(s) certidão(ões) de acervo técnico (CAT), expedida pelo CREA ou pelo CAU.

g) Atestado de Visita Técnica fornecido pelo Setor de Engenharia do Município, que ateste que a licitante, através do técnico indicado pelo interessado, compareceu no município e tomou conhecimento de todas as informações e das condições locais para o cumprimento das obrigações do objeto da licitação, em especial com a atual condição do prédio a ser reformado, concordando com os serviços a serem executados.

**NOTA:** A visita técnica deverá ser previamente agendada com o Engenheiro Civil do Município de Taquaruçu do Sul, através do e-mail: engenharia@taquarucudosul.rs.gov.br

**NOTA:** O Atestado de Visita Técnica é de fornecimento opcional pela Licitante, não causando, portanto, sua desclassificação do certame. Porém, caso a empresa licitante opte pela sua não realização, esta deverá apresentar declaração onde se comprometa a aceitar a obra nas condições em que se encontra, nada podendo opor em relação a esta e a planilha orçamentária integrante do presente

**NOTA:** Somente os profissionais indicados pela empresa como responsável pela gerência dos serviços, poderão participar da obra ou serviço técnico objeto da licitação, admitindo-se sua substituição por profissionais de experiência equivalente ou superior, desde que previamente aprovada pela administração.

10.4. Os documentos expedidos pela Internet terão sua autenticidade verificada através de consulta on-line.

10.5. Constatado o atendimento às exigências de habilitação estabelecidas no edital, o licitante será declarado vencedor.





*Estado do Rio Grande do Sul*

**PREFEITURA MUNICIPAL DE TAQUARUCU DO SUL**

Rua do Comércio, 1424 - CEP 98410-000 - Fone: (55) 3739-1079 - CNPJ: 92.403.567/0001-27

www.taquarucudosul.rs.gov.br - E-mail administracao@taquarucudosul.rs.gov.br

**10.6. O licitante que não apresentar a documentação exigida será considerado inabilitado estando sujeito às penalidades previstas no presente Edital.**

**10.7. Em caso de inabilitação, serão convocados os demais licitantes, na ordem de classificação e, assim, sucessivamente, até a obtenção de licitante que atenda aos requisitos de classificação e de habilitação.**

## **11 – DOS RECURSOS ADMINISTRATIVOS**

11.1. Declarado o vencedor da licitação, após o término do julgamento da proposta e dos documentos de habilitação, qualquer licitante poderá, durante o prazo de 10 minutos, cadastrar intenção de recurso, em campo próprio do sistema.

11.2. O licitante que manifestar a intenção de recurso, e a mesma ter sido aceita pelo Agente de Contratação, disporá do prazo de 03 (três) dias úteis para a apresentação das razões de recurso por meio de formulário específico do sistema, o qual será disponibilizado a todos os participantes, ficando os demais, desde logo, intimados para apresentar as contrarrazões, se desejarem, em igual número de dias.

11.3. O recurso será dirigido à autoridade que tiver editado o ato ou proferido a decisão recorrida, a qual poderá reconsiderar a decisão no prazo de até 03 (três) dias úteis, ou, nesse mesmo prazo, encaminhar recurso para a autoridade superior, a qual deverá proferir sua decisão no prazo de até 10 (dez) dias úteis, contados do recebimento dos autos.

11.4. A falta de manifestação imediata do licitante importará na decadência do direito de recurso e adjudicação do objeto pelo Agente de Contratação ao licitante vencedor.

11.5. O recurso terá efeito suspensivo do ato ou da decisão recorrida até que sobrevenha decisão final da autoridade competente.

11.6. O acolhimento do recurso importará na invalidação apenas dos atos insuscetíveis de aproveitamento.

11.7. Não serão conhecidos os recursos interpostos após os respectivos prazos legais, bem como os encaminhados por fax, correios, e-mails ou entregues pessoalmente.

## **12 – DO ENCERRAMENTO DA LICITAÇÃO**

12.1. Encerradas as fases de julgamento e habilitação, e exauridos os recursos administrativos, o processo licitatório será encaminhado para Parecer Jurídico e posterior à autoridade superior, que poderá:

- a) determinar o retorno dos autos para saneamento de irregularidades;
- b) revogar a licitação por motivo de conveniência e oportunidade;
- c) proceder à anulação da licitação, de ofício ou mediante provocação de terceiros, sempre que presente ilegalidade insanável;
- d) adjudicar o objeto e homologar a licitação.



### 13 – DO CONTRATO E GARANTIA

13.1. É fixado o prazo de 05 (cinco) dias para assinatura do instrumento de contrato, a contar da convocação da empresa;

13.2. O prazo de que trata o item anterior poderá ser prorrogado uma vez, pelo mesmo período, desde que seja feito de forma motivada.

13.3. **Para assinatura do contrato será obrigatória à apresentação de documentos que comprovem que a empresa possui Programa de Gerenciamento de Riscos (PGR) e Programa de Controle de Saúde Ocupacional (PCMSO) devidamente assinado por técnico habilitado, dentro o prazo de validade. Os documentos poderão ser enviados para o e-mail: licitacoes@taquarucudosul.rs.gov.br**

13.4. A empresa vencedora do certame, para assinatura do contrato, obriga-se, nos termos do artigo 96, da Lei Federal nº 14.133/21, a apresentar garantia em uma das seguintes modalidades:

I - caução em dinheiro ou em títulos da dívida pública emitidos sob a forma escritural, mediante registro em sistema centralizado de liquidação e de custódia autorizado pelo Banco Central do Brasil, e avaliados por seus valores econômicos, conforme definido pelo Ministério da Economia; [ou]

II - seguro-garantia; [ou]

III - fiança bancária emitida por banco ou instituição financeira devidamente autorizada a operar no País pelo Banco Central do Brasil. [ou]

IV - título de capitalização custeado por pagamento único, com resgate pelo valor total.

13.4.1. Quando caução em dinheiro ou em títulos da dívida pública: a empresa vencedora obriga-se a recolher na tesouraria desta Prefeitura Municipal, a importância equivalente a 5% (cinco por cento) do valor contratual, e em caso de prorrogação do contrato, a Contratada deverá manter esse percentual, conforme o disposto no artigo 98 da Lei nº 14.133/21.

13.5. Sem prejuízo da responsabilidade por perdas e danos, a garantia reverterá ao MUNICÍPIO, no caso de rescisão contratual por culpa exclusiva da CONTRATADA.

13.6. O MUNICÍPIO reserva-se o direito de reter a garantia, bem como dela descontar as importâncias necessárias a reparar qualquer dano eventualmente causado por seus empregados, ou quando a CONTRATADA deixar de cumprir suas obrigações sociais ou trabalhistas.

13.7. A garantia prestada pelo contratado será liberada ou restituída após a execução do contrato, atualizada monetariamente, mediante depósito da mesma em conta bancária específica, tipo poupança.

13.8. O prazo máximo para a execução do contrato é de 05 (cinco) meses obedecendo ao cronograma físico-financeiro de execução apresentado pela empresa contratada, e será contado passados 10 (dez) dias do Termo de Início de Obra.

13.9. A vigência do contrato será de 12 (doze) meses e iniciar-se-á na data de sua assinatura.





**Estado do Rio Grande do Sul**  
**PREFEITURA MUNICIPAL DE TAQUARUCU DO SUL**

Rua do Comércio, 1424 - CEP 98410-000 - Fone: (55) 3739-1079 - CNPJ: 92.403.567/0001-27  
www.taquarucudosul.rs.gov.br - E-mail: administracao@taquarucudosul.rs.gov.br

13.10. O prazo de que trata o item 13.8 poderá ser revisto nas hipóteses e forma a que alude o artigo 124 da Lei Federal nº 14.133/21.

13.11. Será facultado à Administração, quando o convocado não assinar o termo de contrato ou não aceitar ou não retirar o instrumento equivalente no prazo e nas condições estabelecidas neste Edital, convocar os licitantes remanescentes, na ordem de classificação, para a celebração do contrato nas condições propostas pelo licitante vencedor.

13.12. Decorrido o prazo de validade da proposta indicado no item 8.2, alínea “e”, deste Edital, sem convocação para a contratação, ficarão os licitantes liberados dos compromissos assumidos.

13.13. Na hipótese de nenhum dos licitantes aceitar a contratação, nos termos do 13.11 deste Edital, a Administração, observados o valor estimado e sua eventual atualização nos termos do edital, poderá:

a) convocar os licitantes remanescentes para negociação, na ordem de classificação, com vistas à obtenção de preço melhor, mesmo que acima do preço do adjudicatário;

b) adjudicar e celebrar o contrato nas condições ofertadas pelos licitantes remanescentes, atendida a ordem classificatória, quando frustrada a negociação de melhor condição.

13.14. A recusa injustificada do adjudicatário em assinar o contrato ou em aceitar ou retirar o instrumento equivalente no prazo estabelecido pela Administração caracterizará o descumprimento total da obrigação assumida e o sujeitará às penalidades legalmente estabelecidas, previstas neste edital, e à imediata perda da garantia de proposta em favor do órgão licitante.

## **14 - EXECUÇÃO DA OBRA**

14.1. A execução da obra obedecerá às indicações da Prefeitura Municipal, e deverá ser iniciada no prazo de 10 (dez) dias após o Termo de Início de Obra.

14.2. Será fornecido Termo de Início de Obra pelo Município, e após a empresa deverá elaborar e fornecer cópia assinada de Anotação de Responsabilidade Técnica (ART) ou Registro de Responsabilidade Técnica (RRT) de Execução. A ART ou RRT deverão ser apresentadas antes do início da obra.

14.3. A contratada deverá abrir matrícula no INSS da obra a ser executada.

14.4. Na ocorrência de fatos excepcionais e imprevisíveis, os pedidos de prorrogação referente aos prazos de conclusão da obra deverão ser encaminhados por escrito à Administração Municipal, a partir da ocorrência do fato, antes de findar o prazo original e, em ambos os casos, com justificativa circunstanciada. Somente será concedido aditivo de prazo para conclusão da obra mediante a devida justificativa aceita pelo município.

14.5. Deverão ser seguidas as especificações técnicas do projeto e todos os materiais empregados na obra deverão ser de primeira qualidade, segundo as Normas Técnicas Brasileiras.

14.6. A licitante vencedora deverá entregar o local da obra limpo, sem entulhos e sobras de materiais.



**Estado do Rio Grande do Sul**

**PREFEITURA MUNICIPAL DE TAQUARUÇU DO SUL**

Rua do Comércio, 1424 - CEP 98410-000 - Fone: (55) 3739-1079 - CNPJ: 92.403.567/0001-27

www.taquarucudosul.rs.gov.br - E-mail administracao@taquarucudosul.rs.gov.br

14.7. Todo o transporte interno e externo de materiais e pessoal serão de responsabilidade exclusiva da licitante vencedora, devendo a mesma fazer a remoção periódica do lixo e eventuais entulhos da obra, para um local determinado pela fiscalização onde não venha causar transtornos.

14.8. A licitante se obriga a cumprir todas as exigências das leis e normas de segurança e higiene do trabalho, fornecendo os equipamentos de proteção individual a todos os operários, mestres, especialistas, engenheiro, fiscais e visitantes.

## **15 – SANÇÕES ADMINISTRATIVAS PARA O CASO DE INADIMPLEMENTO CONTRATUAL**

15.1. Em caso de atraso injustificado no cumprimento do cronograma de execução da obra, será aplicada à contratada multa moratória de valor equivalente a 10% (dez por cento) sobre o valor total da etapa em atraso, por dia útil excedente ao respectivo prazo.

15.2. Pela inexecução total ou parcial do contrato, O MUNICÍPIO DE TAQUARUÇU DO SUL/RS, poderá, garantida a prévia defesa, aplicar à contratada as sanções previstas no artigo 156 da Lei Federal nº 14.133/21, sendo que, em caso de multa, esta corresponderá a 10% (dez por cento) sobre o valor total do contrato.

## **16 – CRITÉRIO DE REAJUSTE**

16.1. Não haverá ajuste de preços pelo prazo de um ano a contar da assinatura do contrato.

16.2. Somente será admitido reajuste de preços no caso de prorrogação do prazo de acordo com o artigo 124 e seguintes, do Capítulo VII, da Lei Federal nº 14.133/21.

16.3. No caso de reajuste será adotado o índice de variação anual do IPCA.

## **17 – CONDIÇÕES DE PAGAMENTO**

17.1. O representante do MUNICÍPIO DE TAQUARUÇU DO SUL-RS, especialmente designado para acompanhar e fiscalizar a execução da obra efetuará medições conforme a execução da obra. O fiscal do contrato, também designado pelo município, analisará o avanço físico real dos serviços, o cronograma de execução e verificará o exato cumprimento das obrigações do contrato no período da medição quanto à quantidade, qualidade e ao prazo previsto para a execução e emitirá a correspondente planilha de medição.

**17.1.1. A medição da obra somente será realizada a partir da solicitação de vistoria e medição da obra por parte da contratada, e mediante apresentação dos diários de obras atualizados até a data de solicitação.**

**17.1.2. O intervalo entre as medições será de no mínimo 30 dias e com evolução mínima de 15% sobre o valor total da obra.**

*G*





*Estado do Rio Grande do Sul*

**PREFEITURA MUNICIPAL DE TAQUARUCU DO SUL**

Rua do Comércio, 1424 - CEP 98410-000 - Fone: (55) 3739-1079 - CNPJ: 92.403.567/0001-27

www.taquarucudosul.rs.gov.br - E-mail administracao@taquarucudosul.rs.gov.br

17.2. Medida e atestada a execução dos serviços, a contratada entregará a nota fiscal e fatura correspondente na Secretaria Municipal da Fazenda, discriminando, separadamente, os valores correspondentes aos materiais e aos serviços, de acordo com as planilhas orçamentárias apresentadas.

17.3. Os pagamentos serão por etapas efetivamente executadas e comprovadas, de acordo com a planilha de medição e nota fiscal, sendo efetuados no prazo máximo de até 15 (quinze) dias após a entrega da fatura.

17.4. Não gerarão direito a reajuste e atualização monetária os serviços que forem entregues com atraso imputável à contratada.

17.5. Havendo atraso de pagamento dos créditos resultantes da execução de cada parcela da obra, será acrescido ao valor da respectiva fatura o equivalente a 0,5% (meio por cento) por dia útil de atraso, a título de compensação e penalização.

17.6. As despesas decorrentes da contratação oriunda desta licitação correrão por conta de dotação orçamentária própria do orçamento vigente, conforme descrito neste edital.

17.7. Somente serão liberados os últimos 10% do valor total contratado após a vistoria e a aprovação final da obra por parte do município e apresentação da CND da obra.

17.3. Nenhum pagamento será efetuado pela Administração, enquanto pendente de liquidação qualquer obrigação financeira que for imposta ao fornecedor em virtude de penalidade ou inadimplência contratual.

## **18 – SUBCONTRATAÇÃO**

18.1. Não será permitida a subcontratação total ou parcial para a execução da obra e fornecimento dos materiais objeto do contrato e desta licitação.

## **19 – RECEBIMENTO DO OBJETO DE LICITAÇÃO**

19.1. Executado o contrato, o seu objeto será recebido nos termos do artigo 140, inciso I, alíneas "a" e "b", e §1º da Lei Federal nº 14.133/21.

19.2. Executado o objeto do contrato, a contratada responderá pela solidez e segurança da obra executada sob sua responsabilidade durante o prazo mínimo de cinco anos, em conformidade com o disposto no artigo 618 do Código Civil Brasileiro.

19.3. Os ensaios, testes e demais provas exigidas por normas técnicas oficiais para a boa execução do objeto do contrato correrão por conta da contratada.

## **20 - RESCISÃO**

20.1. A rescisão das obrigações decorrentes da presente concorrência eletrônica se processará de acordo com o que estabelecem os artigos 137 a 139 da Lei nº 14.133/2021.



## **21 - DAS DOTAÇÕES ORÇAMENTÁRIAS**

21.1. As despesas decorrentes da execução do presente Contrato correm por conta de dotações orçamentárias do orçamento municipal vigente de 2024, conforme ANEXO VII.

21.2. No decorrer do exercício poderão ser utilizadas dotações orçamentárias não previstas no presente edital, decorrentes da necessidade e da disponibilidade orçamentária e financeira, bem como poderão ser remanejadas as quantidades/valores entre as dotações.

## **22 – DAS OBRIGAÇÕES**

### **22.1. Da Contratante:**

22.1.1. Atestar nas notas fiscais/faturas a efetiva entrega do objeto desta licitação;

22.1.2. Aplicar à empresa vencedora penalidades, quando for o caso;

22.1.3. Prestar à CONTRATADA toda e qualquer informação por esta solicitada, necessária à perfeita execução do Contrato;

22.1.4. Efetuar o pagamento à CONTRATADA, conforme disposto no edital, após a entrega da nota fiscal no setor competente, e liberação de recurso por parte do órgão repassador;

22.1.5. Notificar, por escrito, à CONTRATADA da aplicação de qualquer sanção.

### **22.2. Da Promitente Fornecedora:**

22.2.1. Responsabilizar-se integralmente pelo objeto contratado, nas quantidades e padrões estabelecidos, vindo a responder pelos danos causados diretamente à CONTRATANTE ou a terceiros, decorrentes de sua culpa ou dolo, nos termos da legislação vigente, não excluindo ou reduzindo essa responsabilidade a fiscalização ou acompanhamento pelo órgão interessado, conforme espeque no artigo 120 da Lei nº 14.133/2021.

22.2.2. Evitar o emprego de acessórios impróprios ou de qualidade inferior, não podendo tal fato ser invocado para justificar cobrança adicional a qualquer título;

22.2.3. Responsabilizar-se por todo e qualquer dano ou prejuízo causados por seus empregados, ou representantes, direta e indiretamente, ao adquirente ou a terceiros, inclusive aos defeitos, constatáveis nos prazos da garantia, mesmo expirado o prazo;

22.2.4. Efetuar o fornecimento dentro das especificações e/ou condições constantes da Proposta Vencedora, bem como do Edital e seus Anexos;

22.2.5. Assumir todos os possíveis danos, tanto físicos, quanto materiais, causados por seus empregados ou representantes, ao Município e/ou terceiros, advindos de imperícia, negligência, imprudência ou desrespeito a segurança, quando da execução do objeto licitado;

22.2.6. Arcar com todas as despesas relativas à entrega dos bens, inclusive as relativas ao seu transporte, carga e descarga, e instalação e repassar integralmente ao município todas as garantias que são relativas ao mesmo.

22.2.7. Observar as normas legais de segurança que está sujeita à atividade de distribuição do bem contratado, devendo, este, ser transportado através de veículo apropriado.

22.2.8. Não empregar menores de 18 anos em trabalho noturno, perigoso ou insalubre, bem como a não empregar menores de 16 anos em qualquer trabalho, salvo na condição de aprendiz, a partir de 14 anos.





22.2.9. Manter durante toda a execução das obrigações por ela assumidas, todas as condições de habilitação e qualificação exigidas no processo de contratação, conforme inciso XVI, artigo 92, da Lei nº 14.133/2021.

## **23 - SANÇÕES ADMINISTRATIVAS**

23.1. Pelo inadimplemento das obrigações, seja na condição de participante da concorrência eletrônica ou de contratante, as licitantes, conforme a infração, estarão sujeitas às seguintes penalidades:

23.1.1. Deixar de apresentar a documentação exigida no certame: suspensão do direito de licitar e contratar com a Administração pelo prazo de até 1 ano e multa de até 5% sobre o valor do último lance ofertado;

23.1.2. Deixar de manter a proposta (recusa injustificada para contratar): suspensão do direito de licitar e contratar com a Administração pelo prazo de até 1 ano e multa de 6% sobre o valor do último lance ofertado;

23.1.3. Executar o objeto com irregularidades, passíveis de correção durante a execução e sem prejuízo ao resultado: advertência;

23.1.4. Executar o objeto com atraso injustificado, até o limite de 03(três) dias, em uma única vez, após os quais será considerado como inexecução contratual: multa diária de 0,5% sobre o valor atualizado do contrato;

23.1.5. Inexecução parcial do objeto: suspensão do direito de licitar e contratar com a Administração pelo prazo de até 2 anos e multa de até 8% sobre o valor correspondente ao montante não adimplido do contrato;

23.1.6. Inexecução total do objeto: suspensão do direito de licitar e contratar com a Administração pelo prazo de até 2 anos e multa de até 10% sobre o valor atualizado do contrato;

23.1.7. Causar prejuízo material resultante diretamente de execução do objeto: declaração de inidoneidade cumulada com a suspensão do direito de licitar e contratar com a Administração Pública pelo prazo de até 2 anos e multa de até 10% sobre o valor atualizado do contrato.

23.2. As penalidades serão registradas no cadastro da contratada, quando for o caso.

23.3. O valor correspondente a qualquer multa aplicada à licitante vencedora, respeitado o princípio do contraditório e da ampla defesa, deverá ser quitado em até 10 (dez) dias após o recebimento da notificação, junto à Prefeitura Municipal de Taquaruçu do Sul.

23.4. Decorrido o prazo de 10 dias para recolhimento da multa, o débito será acrescido de 1% (um) por cento de juros de mora por mês/fração, inclusive referente ao mês da quitação/consolidação do débito, limitado o pagamento com atraso em até 60 dias após a data da notificação, e, após este prazo, o débito poderá ser cobrado judicialmente.

23.5. No caso da licitante vencedora ser credora de valor suficiente, a Prefeitura Municipal poderá proceder ao desconto da multa devida na proporção do crédito.



23.6. Se a multa aplicada for superior ao total dos pagamentos eventualmente devidos a empresa licitante vencedora responderá pela sua diferença, podendo ser esta cobrada judicialmente.

23.7. As multas não têm caráter indenizatório e seu pagamento não eximirá a empresa licitante de ser acionada judicialmente pela responsabilidade civil derivada de perdas e danos junto à Prefeitura Municipal, decorrentes das infrações cometidas.

23.8. Nenhum pagamento será efetuado pela Administração enquanto pendente de liquidação qualquer obrigação financeira que for imposta ao fornecedor em virtude de penalidade ou inadimplência contratual.

## **24 - IMPUGNAÇÃO AO ATO CONVOCATÓRIO.**

24.1. As impugnações ao ato convocatório da concorrência eletrônica deverão obedecer ao disposto no artigo 164, da Lei Federal nº 14.133/2021 e alterações posteriores, e encaminhadas por meio de formulário eletrônico do site [www.portaldecompraspublicas.com.br](http://www.portaldecompraspublicas.com.br).

24.1.1. As respostas aos pedidos de esclarecimentos e às impugnações serão realizadas e divulgadas no sítio eletrônico [www.portaldecompraspublicas.com.br](http://www.portaldecompraspublicas.com.br).

24.2. Caberá ao Agente de Contratação, juntamente com a Comissão de Licitações deste Município, decidir sobre a impugnação, nos prazos da lei.

24.3. Acolhida a impugnação contra o ato convocatório, será designada nova data para realização do certame.

24.4. As impugnações interpostas fora dos prazos não serão conhecidas.

## **25 - DISPOSIÇÕES GERAIS**

25.1. É facultado ao Agente de Contratação, auxiliado pela Equipe de Apoio, proceder em qualquer fase da licitação, diligências destinadas a esclarecer ou a complementar a instrução do processo.

25.1.1. Havendo necessidade, o Agente de Contratação suspenderá a sessão, informando no “chat” a nova data e horário para a sua continuidade.

25.2. Os prazos abertos durante da sessão do pregão não se limitam ao horário de expediente administrativo do órgão municipal. Os prazos abertos correrão de forma ininterrupta.

25.3. A critério da Administração o objeto da presente licitação poderá sofrer acréscimos ou supressões, de acordo com o artigo 125, da Lei Federal nº 14.133/2021.

25.4. A apresentação da proposta de preços implica na aceitação plena e total das condições desta concorrência eletrônica, sujeitando-se o licitante às sanções previstas nos artigos 155 a 163, da Lei Federal nº 14.133/2021.

25.5. Os casos omissos serão resolvidos pelo Agente de Contratação, que decidirá com base na legislação em vigor.





**Estado do Rio Grande do Sul**

**PREFEITURA MUNICIPAL DE TAQUARUÇU DO SUL**

Rua do Comércio, 1424 - CEP 98410-000 - Fone: (55) 3739-1079 - CNPJ: 92.403.567/0001-27

www.taquarucudosul.rs.gov.br - E-mail administracao@taquarucudosul.rs.gov.br

25.6. O Município de Taquaruçu do Sul/RS se reserva o direito de anular ou revogar a presente licitação, no total ou em parte, sem que caiba indenização de qualquer espécie.

25.7. Informações complementares e/ou esclarecimentos poderão ser solicitadas através do Sistema Portal de Compras Públicas, no campo específico e dentro dos prazos legais.

25.8. Ocorrendo decretação de feriado ou outro fato superveniente que impeça a realização desta licitação na data acima mencionada, o evento será automaticamente transferido para o primeiro dia útil subsequente, no mesmo horário, independentemente de nova comunicação.

25.9. O desatendimento de exigências formais não essenciais não importará no afastamento do licitante, desde que sejam possíveis a aferição da sua qualificação e a exata compreensão da sua proposta, durante a realização da sessão pública de concorrência eletrônica;

25.10. As normas que disciplinam esta concorrência eletrônica serão sempre interpretadas em favor da ampliação da disputa entre os interessados, sem comprometimento da segurança do futuro contrato;

25.11. A homologação do resultado desta licitação não implicará em direito à contratação;

25.12. É facultado ao Agente de Contratação ou à autoridade superior:

25.12.1. A promoção de diligência destinada a esclarecer ou complementar a instrução do processo, em qualquer fase da concorrência eletrônica, sendo vedada a inclusão posterior de documento que deveria constar originariamente da proposta;

25.12.2. Relevar erros formais ou simples omissões em quaisquer documentos, para fins de habilitação e classificação dos proponentes, desde que sejam irrelevantes, não firam o entendimento da proposta e o ato não acarrete violação aos princípios básicos da licitação;

25.12.3. Convocar as licitantes para quaisquer esclarecimentos porventura necessários ao entendimento de suas propostas;

25.12.4. As proponentes intimadas para quaisquer esclarecimentos adicionais deverão fazê-lo no prazo determinado pelo Agente de Contratação, sob pena de desclassificação/inabilitação;

25.13. Este Edital e seus anexos, bem como a proposta vencedora, farão parte integrante do instrumento de contrato, como se nele estivessem transcritos, ressalvado o valor proposto, porquanto prevalecerá o ofertado em lance virtual;

25.14. A microempresa ou empresa de pequeno porte que apresentar documentos com restrições, Lei Complementar 123, de 14 de dezembro de 2006, tem assegurado o prazo de 05 (cinco) dias úteis, a partir da publicação da adjudicação da licitação, para apresentar ao Departamento de Compras e Licitações as respectivas certidões negativas ou positivas, com efeito, de certidão negativa.

25.14.1. A não regularização da documentação, no prazo previsto, implicará decadência do direito à contratação, sendo facultado à Administração convocar os licitantes remanescentes, na ordem de classificação, para a assinatura do contrato, ou revogar a licitação.



**Estado do Rio Grande do Sul**

**PREFEITURA MUNICIPAL DE TAQUARUÇU DO SUL**

Rua do Comércio, 1424 - CEP 98410-000 - Fone: (55) 3739-1079 - CNPJ: 92.403.567/0001-27

www.taquarucudosul.rs.gov.br - E-mail administracao@taquarucudosul.rs.gov.br

25.15. Caso a licitante vencedora não apresente situação regular no ato da assinatura, ou venha recusar-se a celebrá-lo, injustamente, dentro do prazo estabelecido e na vigência da sua proposta, sujeitar-se-á às sanções cabíveis, reservando-se ao Município de Taquaruçu do Sul/RS, o direito de, independentemente de qualquer aviso ou notificação, renovar a licitação ou convocar os remanescentes;

25.16. As decisões da Comissão de Licitações somente serão consideradas definitivas depois de homologadas pelo Senhor Prefeito Municipal.

25.17. Podem, os interessados, obterem cópia do edital por meio eletrônico junto ao site do município: <https://taquarucudosul.rs.gov.br/> e [www.portaldecompraspublicas.com.br](http://www.portaldecompraspublicas.com.br).

25.18. Fica eleito o Foro da Comarca de Frederico Westphalen - RS, para dirimir quaisquer litígios oriundos da licitação e do contrato dela decorrente, com expressa renúncia a outro qualquer, por mais privilegiado que seja.

25.19. São anexos deste Edital:

**ANEXO I** – Minuta do Contrato

**ANEXO II** – Memorial Descritivo;

**ANEXO III** – Planilha Orçamentária para execução da obra;

**ANEXO IV** – Cronograma Físico Financeiro;

**ANEXO V** – Quadro de composição do BDI;

**ANEXO VI** – Projetos;

**ANEXO VII** – Dotações orçamentárias.

Taquaruçu do Sul/RS, 12 de setembro de 2024.

  
**LUIZ BLANCO ALVES**  
Prefeito Municipal

Este edital se encontra examinado e aprovado por esta Assessoria Jurídica.

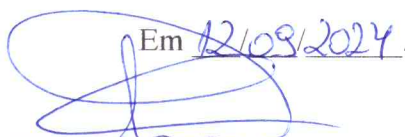
Em 12/09/2024.  
  
Assessor Jurídico





*Estado do Rio Grande do Sul*

**PREFEITURA MUNICIPAL DE TAQUARUÇU DO SUL**

Rua do Comércio, 1424 - CEP 98410-000 - Fone: (55) 3739-1079 - CNPJ: 92.403.567/0001-27

www.taquarucudosul.rs.gov.br - E-mail administracao@taquarucudosul.rs.gov.br

## ANEXO I

### MINUTA DE CONTRATO DE EMPREITADA GLOBAL DE OBRA PÚBLICA

**Concorrência Eletrônica nº 009/2024 - Processo Licitatório nº 082/2024**

#### I – PARTES

**A – CONTRATANTE:** O **MUNICÍPIO DE TAQUARUÇU DO SUL**, Pessoa Jurídica de Direito Público, inscrito no CNPJ sob nº 92.403.567/0001-27, com sede à Rua do Comércio, 1.424, na cidade de Taquaruçu do Sul, Estado do Rio Grande do Sul, neste ato representado por seu Prefeito Municipal Senhor: **Luiz Blanco Alves**, portador da cédula de identidade nº 6039157414 e inscrito no CPF nº 460.199.600-72, brasileiro, casado, residente e domiciliado na Rua do Comércio, nº 1131, no Município de Taquaruçu do Sul – RS.

**B - CONTRATADA:** Empresa ----- inscrita no CNPJ-MF sob nº ----- (Endereço) ----- na cidade de -----, neste ato representada pelo seu representante legal -----, brasileiro, (estado civil), (profissão), portador da Cédula de Identidade nº ----- e CPF/MF nº ----- residente e domiciliado na cidade de -----, de acordo com o disposto na Lei Federal nº 14.133/21, e respectivas alterações, Edital de Concorrência Eletrônica Nº 009/2024 e seus anexos, bem como a proposta da empresa vencedora, entabulam e convencionam o presente instrumento, mediante as cláusulas e condições a seguir enunciadas:

#### CLÁUSULA PRIMEIRA – DISPOSIÇÕES LEGAIS

O presente Contrato tem seu respectivo fundamento e finalidade na consecução do objeto contratado descrito abaixo, mediante processo licitatório na modalidade Concorrência Eletrônica, tipo “Menor Preço Global”, sob o nº 009/2024, nos termos da Lei Federal nº 14.133/21 e alterações posteriores, pela Lei Complementar nº 123, de 14 de dezembro de 2006, e pelas cláusulas a seguir expressas, definidoras dos direitos, obrigações e responsabilidades das partes.

#### CLÁUSULA SEGUNDA - DO OBJETO

CONTRATAÇÃO DE EMPRESA, EM REGIME DE EMPREITADA GLOBAL, PARA PRESTAÇÃO DO SERVIÇO DE REFORMA DAS SALAS ASSISTENCIAIS DA UNIDADE BÁSICA DE SAÚDE DO MUNICÍPIO DE TAQUARUÇU DO SUL –RS, CONFORME MEMORIAL DESCRITIVO, QUADRO DE COMPOSIÇÃO DO BDI, PLANILHA ORÇAMENTÁRIA, MEMÓRIA DE CÁLCULO, CRONOGRAMA FÍSICO-FINANCEIRO E PROJETOS ANEXOS AO ESTE EDITAL.

#### CLÁUSULA TERCEIRA - DAS OBRIGAÇÕES DA CONTRATADA

3.1. Executar os serviços contratados, preferencialmente no horário diurno, fornecendo os materiais, os equipamentos e a mão-de-obra, de acordo com as especificações técnicas



*Estado do Rio Grande do Sul*

**PREFEITURA MUNICIPAL DE TAQUARUCU DO SUL**

Rua do Comércio, 1424 - CEP 98410-000 - Fone: (55) 3739-1079 - CNPJ: 92.403.567/0001-27

www.taquarucudosul.rs.gov.br - E-mail: administracao@taquarucudosul.rs.gov.br

contidas na Concorrência Eletrônica nº 009/2024 e seus anexos, bem como aquelas contidas na Proposta Comercial da CONTRATADA.

3.2. Indenizar, imediatamente, os danos eventualmente causados aos serviços e à imagem do MUNICÍPIO e a terceiros, provocados pela ineficiência ou irregularidades cometidas na execução dos serviços, ainda que involuntários praticados durante a execução dos mesmos.

3.3. Pagar tudo que legalmente compete ao empregador, tal como salários, incluindo o 13º, férias, licenças, seguros de acidentes do trabalho, assistência e previdência social e todos os demais ônus inerentes ou próprios da relação empregatícia, compreendidas, também, as obrigações fiscais e a responsabilidade civil para terceiros, não se admitindo, a qualquer título, acréscimos sobre o preço proposto e contratado.

3.4. Apresentar durante a execução do Contrato, se solicitado, no prazo máximo de 72 (setenta e duas) horas do recebimento da solicitação, documentos que comprovem estar cumprindo a legislação em vigor, quanto às obrigações assumidas na Concorrência Eletrônica nº 009/2024 e neste Contrato, em especial, encargos sociais, trabalhistas, previdenciários, tributários, fiscais e comerciais, certidões negativas de débito salarial, expedida pela Delegacia Regional do Trabalho - DRT, bem como despesas de qualquer natureza que se fizerem indispensáveis à perfeita execução do Contrato.

3.5. Cumprir e fazer cumprir todas as normas regulamentares sobre Medicina e Segurança do Trabalho, obrigando seus empregados a trabalhar com equipamentos individuais de proteção.

3.6. Apresentar ANOTAÇÃO DE RESPONSABILIDADE TÉCNICA (ART) no início da execução dos serviços.

3.7. Cumprir integralmente o contido nos Acordos, Convenções Coletivas ou Sentenças Normativas referentes à categoria profissional dos seus empregados.

3.8. Providenciar a imediata correção das deficiências apontadas pelo responsável pela fiscalização do Contrato (Cláusula XI - DA FISCALIZAÇÃO), na execução dos serviços contratados.

3.9. Cumprir e fazer cumprir leis, regulamentos e posturas, cabendo-lhe única e exclusiva responsabilidade pelas consequências de qualquer transgressão sua ou de seus prepostos.

3.10. Responsabilizar-se pelo comportamento moral e profissional de seus empregados, cabendo-lhe responder integralmente por todos os danos e atos ilícitos resultantes da ação ou omissão dos mesmos.

3.11. Providenciar a colocação de placas informativas relativas ao objeto contratado.

3.12. Apresentar, antes do início dos serviços, o registro dos empregados e o recolhimento devido junto ao INSS, referentes à obra contratada.

3.13. Obedecer ao prazo e às condições de garantia estipulados pelas Cláusulas V e VI deste Instrumento.

3.14. Manter, durante toda a execução do Contrato, as condições de habilitação e qualificação exigidas na licitação, em compatibilidade com as obrigações assumidas no presente Contrato.





**Estado do Rio Grande do Sul**

**PREFEITURA MUNICIPAL DE TAQUARUCU DO SUL**

Rua do Comércio, 1424 - CEP 98410-000 - Fone: (55) 3739-1079 - CNPJ: 92.403.567/0001-27

www.taquarucudosul.rs.gov.br - E-mail: administracao@taquarucudosul.rs.gov.br

3.15. Responsabilizar-se por danos oriundos da execução da obra, devendo providenciar imediatamente a restauração e/ou conserto, de acordo com o original, tanto em logradouro público como de qualquer outro bem que possa danificar.

3.16. É encargo da CONTRATADA o pagamento de eventuais taxas necessárias, bem como aprovações nos Órgãos competentes, relativos à execução das obras.

3.17. A direção da obra caberá a um profissional legalmente habilitado, na forma da legislação vigente, identificado pela qualificação, e nos termos da Cláusula X deste Instrumento.

#### **CLÁUSULA QUARTA - DAS OBRIGAÇÕES DO CONTRATANTE**

Efetuar os pagamentos devidos em função do presente Contrato, estritamente de acordo com o disposto na Cláusula Sétima do presente Instrumento.

#### **CLÁUSULA QUINTA - DO PRAZO**

5.1. O prazo de vigência do presente contrato será de 12 (doze) meses, iniciando na data de sua assinatura.

5.2. O prazo máximo para execução do contrato e para entrega do objeto da presente licitação será de 03 (três) meses, em conformidade com o cronograma de execução, e será contado após decorridos 10 dias do Termo de Início de Obra pelo Município.

5.3. O prazo de que trata o item 13.8 do Edital poderá ser revisto nas hipóteses e forma a que alude o artigo 124 da Lei Federal nº 14.133/21.

5.4. Na ocorrência de fatos excepcionais e imprevisíveis, os pedidos de prorrogação referente aos prazos de conclusão da obra deverão ser encaminhados por escrito à Administração Municipal, a partir da ocorrência do fato, antes de findar o prazo original e, em ambos os casos, com justificativa substanciada.

#### **CLÁUSULA SEXTA - DAS GARANTIAS**

6.1. A CONTRATADA fornecerá garantia dos materiais e serviços, pelo prazo de 05 (cinco) anos, que começará a contar findo o prazo de 90 (noventa) dias da garantia legal de que trata a Lei nº 8.078/90, contados do Termo de Recebimento Definitivo dos serviços executados.

6.2. Durante a vigência da garantia o atendimento técnico será prestado com prazo de, no máximo, 72 (setenta e duas) horas, a contar da hora do chamado.

#### **CLÁUSULA SÉTIMA - DO PAGAMENTO E DA DOTAÇÃO**

7.1. As despesas decorrentes do presente contrato correrão a conta dos recursos financeiros e dotações orçamentárias descritas no anexo VII do Edital da presente licitação.

7.2. Os pagamentos serão realizados no prazo de 15 (quinze) dias úteis, de acordo com cada etapa efetivamente executada e comprovada, de acordo com a planilha de medição, e após apresentação de nota fiscal discriminativa dos materiais e mão de obra e fatura emitida pela CONTRATADA e aceitas pela CONTRATANTE.

7.3. A medição dos serviços será realizada pelo representante da CONTRATANTE, especialmente designado para fiscalizar a execução deste contrato. A medição da obra somente



*Estado do Rio Grande do Sul*

**PREFEITURA MUNICIPAL DE TAQUARUCU DO SUL**

Rua do Comércio, 1424 - CEP 98410-000 - Fone: (55) 3739-1079 - CNPJ: 92.403.567/0001-27

www.taquarucudosul.rs.gov.br - E-mail administracao@taquarucudosul.rs.gov.br

será realizada a partir da solicitação de vistoria e medição da obra por parte da contratada, e mediante apresentação dos diários de obras atualizados até a data de solicitação. O intervalo entre as medições será de no mínimo 30 dias e com evolução mínima de 15% sobre o valor total da obra;

7.4. Havendo atraso de pagamento dos créditos resultantes da execução de cada parcela da obra, será acrescido ao valor da respectiva fatura o equivalente a 0,1% (um décimo por cento) por dia útil de atraso, a título de compensação e penalização;

7.5. 10% (dez por cento) do valor total da contratação, referente à última parcela de pagamento, ficarão bloqueados como garantia de alguma sanção ou prejuízo aos cofres públicos, os quais somente serão liberados no final da execução da obra e após a apresentação da correspondente CND junto ao INSS e de Certidão Negativa do Civil e Trabalhista, da Comarca de Frederico Westphalen, da inexistência contra a CONTRATADA de processos pendentes relativos à execução da obra.

7.6. O Município fará o desconto e a retenção correspondente ao ISSQN (Imposto Sobre Serviços de Qualquer Natureza), no percentual de 3% sobre o valor da mão de obra, em conformidade com as planilhas orçamentárias.

#### **CLÁUSULA OITAVA - DO PREÇO**

8.1. Pelos materiais e serviços ora contratados a CONTRATANTE pagará à CONTRATADA o valor total de R\$ ..... (.....), dos quais R\$ ..... (.....) correspondentes ao valor dos materiais aplicados, e R\$ ..... (.....) correspondentes à mão de obra.

8.2. Incluídos no preço, estão todos os impostos, taxas e encargos sociais, obrigações trabalhistas, previdenciárias (inclusive as relativas a acidentes de trabalho), fiscais e comerciais, assim como despesas com transporte, seguro, obtenção de registros e/ou licenças.

#### **CLÁUSULA NONA - DAS SANÇÕES ADMINISTRATIVAS**

9.1. Na vigência do Contrato, a CONTRATADA estará sujeita às seguintes sanções administrativas:

9.2. Advertência;

9.3. Aplicação de multa correspondente a 10% (dez por cento) do valor do contrato, nos seguintes casos:

a) Quando os serviços não forem executados de acordo com as especificações da proposta apresentada e do Contrato, ou houver negligência na execução do objeto contratado;

b) Quando a CONTRATADA se negar a corrigir deficiências ou refazer os serviços solicitados pelo MUNICÍPIO;

c) Pela inexecução parcial do que foi proposto e contratado;

d) Pelo descumprimento de cláusula contratual ou norma de legislação pertinente.

9.4. Suspensão do direito de licitar, num prazo de até 2 (dois) anos;

9.5. Declaração de inidoneidade para contratar com a Administração Pública, sem prejuízo do que estipulam os artigos 156 da Lei Federal nº 14.133/21.





*Estado do Rio Grande do Sul*

**PREFEITURA MUNICIPAL DE TAQUARUCU DO SUL**

Rua do Comércio, 1424 - CEP 98410-000 - Fone: (55) 3739-1079 - CNPJ: 92.403.567/0001-27

www.taquarucudosul.rs.gov.br - E-mail administracao@taquarucudosul.rs.gov.br

9.6. A não observância do prazo máximo para a realização dos serviços implicará multa de:

a) 0,5% (meio por cento) por dia sobre o valor do contrato em caso de atraso na execução dos serviços, limitada a 15 (quinze) dias. Após o décimo quinto dia e a critério da Administração, no caso de execução com atraso, poderá ocorrer a não aceitação do objeto, de forma a configurar, nessa hipótese, inexecução total da obrigação assumida, sem prejuízo da rescisão unilateral da avença;

b) 10% (dez por cento) sobre o valor do contrato em caso de atraso na execução do objeto por período superior ao previsto na alínea "a";

c) 10% (dez por cento) sobre o valor do contrato, em caso de inexecução total da obrigação assumida.

9.7. No caso de aplicação de multa, a CONTRATADA será notificada, por escrito, da referida sanção administrativa, tendo o prazo de 10 (dez) dias, contados do recebimento da notificação, para recolher a importância ao MUNICÍPIO.

**Parágrafo Único** - Nenhum pagamento será efetuado à CONTRATADA enquanto pendente de liquidação qualquer obrigação financeira que lhe for imposta em virtude de penalidade ou inadimplência contratual.

9.8. As penalidades previstas não serão aplicadas no caso de falta de providências por parte do MUNICÍPIO na observância de suas obrigações, que diretamente influam no cumprimento das obrigações assumidas pela CONTRATADA, ou ainda, no caso de força maior devidamente comprovada.

9.9. Na aplicação dessas sanções administrativas serão admitidos os recursos previstos em lei, garantida a ampla defesa.

## **CLÁUSULA DÉCIMA - DA RESCISÃO DO CONTRATO**

10.1. A rescisão deste Contrato dar-se-á, somente, nos seguintes casos:

10.2. Por ato unilateral e escrito do MUNICÍPIO, nos casos previstos no artigo 137, 138 e 139 da Lei Federal nº 14.133/21 e suas alterações posteriores, no que couber;

10.3. Por mútuo consenso, a qualquer tempo, recebendo a CONTRATADA, nesta hipótese, o valor dos serviços que executar até a data da ordem de paralisação, excluído o montante das multas a pagar;

10.4. Pelo MUNICÍPIO, independente de interpelação judicial ou extrajudicial, sem que assista à CONTRATADA direito a indenização, quando esta:

a) não cumprir quaisquer das obrigações assumidas;

b) não recolher no prazo determinado as multas impostas, e

c) transferir o contrato a terceiros, no todo ou em parte;

10.5. Judicialmente, nos termos da legislação vigente.

## **CLÁUSULA DÉCIMA PRIMEIRA - DO RESPONSÁVEL TÉCNICO**

A CONTRATADA designa o Engenheiro Civil / Arquiteto....., portador da CI nº ....., expedida pela ....., CIC nº ..... e CREA/RS nº .....



**Estado do Rio Grande do Sul**

**PREFEITURA MUNICIPAL DE TAQUARUÇU DO SUL**

Rua do Comércio, 1424 - CEP 98410-000 - Fone: (55) 3739-1079 - CNPJ: 92.403.567/0001-27  
www.taquarucudosul.rs.gov.br - E-mail: administracao@taquarucudosul.rs.gov.br

....., matrícula perante o município nº ....., como responsável técnico pela execução dos serviços, objeto deste Instrumento.

## **CLÁUSULA DÉCIMA SEGUNDA - DA FISCALIZAÇÃO**

12.1. O CONTRATANTE exercerá o acompanhamento e a fiscalização do presente contrato através do Senhor Secretário Municipal de Saúde, Luiz Vitor Sponchiado, como gestor do contrato, a quem competirá comunicar as falhas porventura constatadas na execução dos serviços e solicitar a correção das mesmas.

12.1.1. O CONTRATANTE designa o Engenheiro Civil, Sr. Felipe Weiller, portador da CI nº 1102107057, expedida pela SJS/RS, CIC nº 027.785.230-73 e CREA/RS nº 256658, matrícula perante o município nº 1018 como responsável técnico do Município, pela fiscalização técnica dos serviços, objeto deste Instrumento.

12.2. A fiscalização de que trata o subitem 12.1 será exercida no interesse da PREFEITURA MUNICIPAL.

12.3. Quaisquer exigências da fiscalização, inerentes ao objeto do Contrato, deverão ser prontamente atendidas pela CONTRATADA, sem qualquer ônus para o MUNICÍPIO.

12.4. Qualquer fiscalização exercida pelo MUNICÍPIO, feita em seu exclusivo interesse, não implica corresponsabilidade pela execução dos serviços e não exime a CONTRATADA de suas obrigações pela fiscalização e perfeita execução do Contrato.

12.5. A fiscalização do MUNICÍPIO, em especial, deverá verificar a qualidade de qualquer material ou equipamento utilizado na execução dos serviços, podendo exigir a sua substituição quando este não atender os termos do que foi proposto e contratado, sem que assista à CONTRATADA qualquer indenização pelos custos daí decorrentes.

12.6. A CONTRATADA promoverá a substituição do empregado sempre que for solicitado pela Administração do MUNICÍPIO.

## **CLÁUSULA DÉCIMA TERCEIRA - DO RECEBIMENTO DOS SERVIÇOS**

13.1. Concluídos os serviços, o recebimento dos mesmos dar-se-á pelo MUNICÍPIO, através de vistoria conjunta realizada pela CONTRATADA e pelo responsável pelo Setor de Engenharia deste MUNICÍPIO, cláusula décima primeira, especialmente designado para fiscalização e recebimento, mediante as seguintes condições:

13.2. Provisoriamente, dentro do prazo de 05 (cinco) dias, contados da data de recebimento da comunicação escrita, encaminhada pela CONTRATADA.

13.3. Definitivamente, dentro do prazo de 30 (trinta) dias, contados do Termo de Recebimento Provisório.

## **CLÁUSULA DÉCIMA QUARTA - DOS DANOS AMBIENTAIS**

14.1. No caso de qualquer intercorrência ambiental causada por si ou por terceiros, que cause ou potencialize danos ambientais, a CONTRATADA deverá comunicar imediatamente à CONTRATANTE e evitar qualquer declaração ou depoimento antes dessa comunicação.





*Estado do Rio Grande do Sul*

**PREFEITURA MUNICIPAL DE TAQUARUÇU DO SUL**

Rua do Comércio, 1424 - CEP 98410-000 - Fone: (55) 3739-1079 - CNPJ: 92.403.567/0001-27

www.taquarucudosul.rs.gov.br - E-mail administracao@taquarucudosul.rs.gov.br

14.2. Qualquer comunicação ou nota expedida pela CONTRATANTE, que envolva o nome ou o serviço ora contratado, deverá ter o prévio e expresso consentimento de ambos os CONTRATANTES.

#### **CLÁUSULA DÉCIMA QUINTA - DAS DISPOSIÇÕES GERAIS**

15.1. Respeitadas as disposições deste Contrato, passam a fazer parte integrante do mesmo e terão plena validade entre as partes contratantes, a Concorrência Eletrônica nº 006/2024 e seus anexos, bem como a Proposta Comercial da CONTRATADA.

15.2. Todas as comunicações, relativas ao presente Contrato serão consideradas como regularmente feitas se entregues ou enviadas por carta protocolada ou fax, na sede dos Contratantes.

15.3. Aplica-se, no que couberem, as disposições contidas, em especial, nos artigos 115 a 139 da Lei Federal nº 14.133/21.

#### **CLÁUSULA DÉCIMA SEXTA - DO FORO**

16.1. Para dirimir quaisquer questões decorrente da execução do presente instrumento contratual e que não possam ser dirimidas pela intermediação administrativa, fica eleito o Foro da Comarca de Frederico Westphalen – RS, com expressa renúncia a qualquer outro, por mais privilegiado que se apresente.

16.2. E, por estarem justos e contratados, firmam o presente instrumento, em 04 (quatro) vias de igual teor e forma, que lido e achado conforme vai devidamente assinado pelas partes e por duas testemunhas.

Taquarucu do Sul, ..... de ..... de 2024.

**LUIZ BLANCO ALVES**

Prefeito Municipal

XXXXXXXXXXXXXXXXXXXX

CONTRATADA

**LUIZ VITOR SPONCHIADO**

Gestor do Contrato

Testemunhas:

A \_\_\_\_\_

B \_\_\_\_\_

Dados do Contrato (Inicial)	
Fonte de recursos:	OGU
Proponente/Tomador:	MUNICÍPIO DE TAQUARUÇU DO SUL
Município/UF:	TAQUARUÇU DO SUL/RS
Nº da Operação (0000000-00):	
Nº do SICONV (000000):	
Valor do Repasse Contratado (R\$):	94.994,50
Valor de Contrapartida Contratada (R\$):	53.344,66
% mínimo de Contrapartida:	
R\$ mínimo de Contrapartida (se houver):	
% máximo de Contrapartida:	

Dados do Empreendimento e Orçamento	
Nome/apelido:	REFORMA DAS SALAS ASSISTENCIAS DA UNIDADE BÁSICA DE SAÚDE
Descrição do Objeto do Lote / CTEF:	REFORMA DAS SALAS ASSISTENCIAS DA UNIDADE BÁSICA DE SAÚDE
Regime previdenciário previsto para a obra:	DESONERADO
Data base do Orçamento:	10-2023

Responsável pelo Orçamento	
Nome:	Felipe Weiller
CREA/CAU:	RS 256658
ART/RRT:	13344427
Data do preenchimento:	26/08/2024

Responsável pelo Tomador (Prefeito, no caso de Municípios)	
Nome:	LUIZ BLANCO ALVES
Cargo:	PREFEITO MUNICIPAL







### MEMORIAL DESCRITIVO

- **OBRA / SERVIÇO:** Reforma das Salas Assistenciais da Unidade Básica de Saúde.
- **LOCAL DA OBRA:** Rua Monsenhor Vitor Batistella, nº 242, Taquaruçu do Sul – RS.

#### **1. OBJETIVOS**

O presente memorial tem por finalidade especificar os serviços e materiais necessários para a execução da reforma das salas da Unidade de Pronto Atendimento de Urgência, conforme projeto arquitetônico em anexo. A reforma contempla uma área de 114,98m<sup>2</sup>.

#### **2. GENERALIDADES**

Deverá ser obedecida a seguinte documentação técnica:

- Memorial descritivo;
- Projeto arquitetônico;
- Normas da ABNT.

Durante a execução dos serviços a empresa deverá tomar todas as precauções, quanto aos andaimes, tapumes, etc., com a finalidade de garantir segurança ao trânsito de pessoas junto à obra. Para tanto deverá manter também uma sinalização adequada.

Todos os materiais, mão de obra e equipamentos necessários para a execução dos serviços deverão ser fornecidos pela empresa contratada.

#### **3. LIMPEZA DA OBRA**

A obra deverá ser mantida limpa, com a retirada frequente de entulhos, evitando-se o depósito de materiais em locais de circulação.

#### **4. MARCAÇÃO DA OBRA**

Deverá ser executada de acordo com o projeto. Iniciando pelo processo de demolição das áreas demarcadas em legenda na planta baixa.

Deverá ser considerado que no caso de encontrar elementos estruturais (pilares ou vigas) durante a demolição, deverá ser chamado o técnico responsável para analisar uma nova proposta para não comprometer a estrutura da edificação.





## **5. ESTRUTURA**

Não será necessário intervir na estrutura existente.

### **5.1 Vergas e Constra-vergas**

Na altura do peitoril das janelas executar contra-verga de 15x10cm com quatro barras de ferro bitola 6.3mm ultrapassando no mínimo 40cm do vão para cada lado. Também sobre os vãos das portas e janelas deverá ser feito a verga com as mesmas características da contra-verga.

## **6. ALVENARIAS**

### **6.1 Alvenarias de Tijolos**

As paredes de alvenaria serão de tijolos furados de seis furos de primeira qualidade com dimensões de 11,5x19x19cm assentados de cutelo, resultando uma parede com largura nominal de 15cm de espessura (revestido com reboco), será utilizado no assentamento dos tijolos argamassa mista de cimento, cal hidratado e areia, no traço 1:2:8. Todas as alvenarias deverão ficar perfeitamente alinhadas e prumadas com espessura das juntas não superior a 20mm. Todas as alvenarias deverão ser devidamente amarradas através de ferros-cabelos com bitola de 4.2mm colocados a cada 3 fiadas e devidamente fixados a estrutura existente, ficando no mínimo 50cm embutidos na mesma.

## **7. COBERTURA**

Não será necessário intervir na cobertura existente.

### **7.1 Forro**

Na área onde atualmente é a circulação, que será ampliado para a sala de administração, assistência social e fisioterapia, deverá ser feito o rebaixo do forro em gesso, dando continuidade na altura da laje existente. Além destas, a sala da psicologia (05), banheiro e copa, também deverão ser rebaixadas com gesso. Nos demais ambientes, será feita apenas a pintura do forro existente.

## **8. PAVIMENTAÇÃO**

Deverá ser feita a remoção completa do piso interno e das calçadas, também os revestimentos das paredes, sem aproveitamento. Após a retirada de todas as placas, é necessária a remoção de todos os resquícios de argamassa que ficaram na superfície, retirando todo o material velho. Se necessário, deverá ser feita a regularização da superfície antes da aplicação do novo revestimento.







### **8.1 Piso Porcelanato**

Será executado em toda a área da reforma, sendo o mesmo com dimensões de 60x60cm PEI 5, marca de boa qualidade. Assentado com argamassa colante ACIII, após será feito o rejuntamento com junta de 2mm e alinhada nos dois sentidos.

Na área externa deverá ser utilizado um piso antiderrapante com as mesmas especificações citadas acima.

### **8.2 Rodapés**

Será executado internamente rodapé com o mesmo porcelanato utilizado na edificação, com altura de 7cm, assentado com argamassa e rejuntado.

## **9. REVESTIMENTOS**

### **9.1 Reboco**

Deverão ser previamente chapiscadas antes de receber o reboco, com argamassa de cimento e areião no 1:3. As superfícies deverão ser limpas e abundantemente molhadas antes da aplicação do mesmo. Após deverão receber a camada do reboco. A espessura mínima total deverá ser superior a 2cm.

### **9.2 Revestimento cerâmico**

As paredes dos banheiros deverão ser revestidas com o mesmo porcelanato utilizado no piso, na altura de 1,50m. Já na copa, apenas a parede hidráulica será revestida, na mesma altura de 1,50m. Na altura final, será feito acabamento com pintura.

## **10. ESQUADRIAS**

### **10.1 Portas Internas**

Serão de madeira semi-oca, com dimensões conforme "tabela de esquadrias" especificada em projeto, com espessura de 3,5cm. Os marcos serão de madeira 3,2cm de espessura, com rebaixo de 0,5cm, sendo arrematado com alizares de 5,0cm de largura e 1,5cm de espessura, com face interna ligeiramente côncava para melhor acabamento. Os marcos serão de madeira de lei de primeira qualidade, colocados quando da execução da alvenaria, para que não haja folga entre o marco e a alvenaria. Os alizares deverão ser de madeira de lei de primeira qualidade, pregados aos marcos e só deverão ser colocados quando as paredes já tiverem recebido o revestimento, para que se tenha um bom acabamento.





## **10.2 Portas Externas**

Havendo apenas uma porta externa, essa deverá ser executada em alumínio, nas dimensões indicadas em projeto, com todos os acessórios necessários para uma boa execução e qualidade.

## **10.3 Janelas**

Serão de alumínio, com vidro temperado 8mm. Executadas nas dimensões indicadas no projeto. Deverão possuir vedação e acabamentos perfeitos, sendo fixadas no mínimo por 04 chumbadores à alvenaria. Deverão ser do tipo correr com duas folhas.

## **10.3 Peitoris**

Serão feitos no reboco, perfeitamente lisos e com declividade de 10%. Não será colocada pingadeira.

## **10.4 Ferragens**

Cada porta receberá no mínimo 3 dobradiças, para a porta externa deverá ser instalada fechadura de cilindro e as internas fechadura de embutir, ambas com maçaneta e espelho nos dois lados, deverá ser da marca Papaiz ou similar.

A colocação e montagem deverá ser feita de modo a apresentar perfeito nível e esquadro das peças. Todas as peças deverão ser bem aparelhadas, sem defeitos, furos, empenamentos, emendas ou marcas deixadas por máquinas.

Os rebaixos, encaixes e outros detalhes que forem necessários para a colocação das ferragens deverão ser feitos exatamente com dimensões das mesmas, sem apresentar rachaduras, rebarbas ou necessidade de preencher excessos. O acabamento deverá ser próprio para receber pintura.

## **11. APARELHOS SANITÁRIOS**

### **11.1 Bacias Sanitárias**

Serão de louça com caixa acoplada, vitrificada, com duto sifonado e saída inferior, com assento plástico, fixada com parafusos de fixação apropriados, rejuntada junto ao piso.

### **11.2 Lavatórios**

Deverão ser de louça, vitrificada, com coluna, instalado com torneira plástica.







### **11.3 Caixas Sifonadas**

As caixas sifonadas e ralos secos serão de PVC com grelha de plástico, ambas deverão ser bem enterradas, ou seja, na posição em que estiverem devem estar fixos e vedados para não ocorrerem possíveis vazamentos.

## **12. INSTALAÇÃO PREDIAL DE ÁGUA FRIA**

O abastecimento de água fria é feito pelo sistema direto em rede pública, com dois reservatórios superiores, os quais abastecem toda a edificação. As bitolas das tubulações e suas conexões estão indicadas em documentação gráfica e serão de PVC rígido do tipo soldável. A montagem e execução obedecerá a Norma Brasileira.

## **13. INSTALAÇÃO PREDIAL DE ESGOTO**

As instalações de água e esgoto seguirão as normas da ABNT e CORSAN e deverão estar de acordo com as especificações do projeto.

### **13.1 Tubulações**

As canalizações serão de PVC rígido tipo esgoto, com as dimensões conforme projeto sanitário. A declividade mínima será de 1%. Todas as mudanças de direção até a conexão com a fossa séptica, deverão ser executadas através de caixas de inspeção. A tubulação de esgoto deverá ser montada de modo que fique apoiada sobre o terreno sólido, para mantê-lo em posição de maneira firme e caimento constante. Os valos deverão receber areia grossa até cobrir todas as tubulações, antes do aterro. Durante os trabalhos da obra, as extremidades livres das tubulações deverão ser fechadas com segurança.

A tubulação deverá ser levada até o sistema de esgoto existente. O qual atualmente já recebe os resíduos dessa área a ser reformada.

## **14. INSTALAÇÃO ELÉTRICA**

A entrada de energia elétrica na edificação não será modificada. Apenas a distribuição de mais pontos elétricos, bem como a inclusão de disjuntores para separação dos circuitos.

### **14.1 Tubulação e Fiação**

Deverão ser executados de acordo com a NB-3 da ABNT. No CD partirão os circuitos que irão atender as dependências. Todos os circuitos contidos em eletrodutos de PVC rígido embutidos nas paredes, forro e pisos conforme projeto elétrico.





### **14.2 Proteção**

Os centros dos disjuntores serão de montagem embutida, pintada com tinta martelada, cor cinza. O tamanho terá que ser apropriado ao número de disjuntores. Os disjuntores serão termomagnéticos, nas amperagens e polaridades especificadas no projeto elétrico.

### **14.3 Interruptores e Tomadas**

Os interruptores e tomadas deverão possuir espelho de cor branca, embutidos em caixas de ferro normalizado (ABNT). As caixas de ferro serão totalmente embutidas na alvenaria. Os eletrodutos serão ligados as caixas de buchas e arruelas de ferro galvanizado.

## **15. PINTURAS**

As superfícies a pintar serão cuidadosamente limpas e convenientemente preparadas para o tipo de pintura a que se destinem. Nas paredes internas e externas rebocadas, usar inicialmente 1 demão de selador acrílico, e em seguida pintura com tinta acrílica semi-brilho, no mínimo duas demãos. Antes de iniciar a pintura sobre o reboco novo, aguardar até que o mesmo esteja seco e curado. Na laje de forro e no gesso, deverá ser feito o mesmo processo, no entanto, com tinta acrílica fosca.







## 16. LIMPEZA FINAL DA OBRA

A obra deverá ser perfeitamente limpa e com as áreas de trabalho isoladas, de maneira que se mantenha o fluxo hospitalar sem interrupções. A obra deverá ser entregue limpa, de maneira que não se encontrem manchas em revestimentos, vidros, esquadrias, louças sanitárias e instalações elétricas. Esta limpeza final deverá ser feita por equipe especializada e com materiais adequados para a limpeza. O entorno do prédio deverá ser entregue limpo e isento de entulhos.

**Nota:** Os produtos de marcas e/ou modelos diferentes dos sugeridos por esta especificação deverão ser submetidos à análise prévia da Fiscalização. Para que este produto seja considerado "equivalente", deverá ter o mesmo desempenho técnico, principalmente em termos de funcionamento e durabilidade. Quando houver divergências entre a Fiscalização e a empresa contratada, esta deverá comprovar a equivalência técnica do produto, mediante testes e/ou ensaios realizados por instituições credenciadas pelo INMETRO, sendo que as despesas serão de sua responsabilidade.

Taquaruçu do Sul, 26 de agosto de 2024.

Felipe Weiller  
Engenheiro Civil  
CREA RS 256658

Luiz Blanco Alves  
Prefeito Municipal



Item	Descrição	Unidade	Quantidade	Memória de Cálculo
<b>REFORMA DAS SALAS ASSISTENCIAIS DA UNIDADE BÁSICA DE SAÚDE</b>				
<b>1.</b>	<b>SERVIÇOS PRELIMINARES</b>		-	
1.1.	INSTALAÇÃO DA OBRA		-	
1.1.1.	PLACA DE OBRA (PARA CONSTRUÇÃO CIVIL) EM CHAPA GALVANIZADA *N. 22*. ADESIVADA, DE *2,4 X 1,2* M (SEM POSTES PARA FIXAÇÃO)	M2	2,50	2,00 LARGURA X 1,25 ALTURA
1.2.	REMOÇÃO DE PAREDE E PISO		-	
1.2.1.	REMOÇÃO DE PORTAS, DE FORMA MANUAL, SEM REAPROVEITAMENTO. AF_09/2023	M²	17,01	9un (90x210)= 17,01m²
1.2.2.	DEMOLIÇÃO DE ALVENARIA DE BLOCO FURADO, DE FORMA MANUAL, SEM REAPROVEITAMENTO AF_09/2023	M3	6,58	1,80+1,80+0,72+0,76+0,15+0,13+0,12+0,38+0,16+0,19+0,16+0,23=6,58M³
1.2.3.	REMOÇÃO DE JANELAS, DE FORMA MANUAL, SEM REAPROVEITAMENTO. AF_09/2023	M2	27,93	(4x1,80x2,70) = 19,44m² (4x1,40x1,20) = 6,72m² (1x0,50x0,60) = 0,30m² (3x0,70x0,70) = 1,47m² total = 27,93m²
1.2.4.	REMOÇÃO DE LUMINÁRIAS, DE FORMA MANUAL, SEM REAPROVEITAMENTO. AF_09/2023	UN	14,00	14 un
1.2.5.	REMOÇÃO DE LOUÇAS, DE FORMA MANUAL, SEM REAPROVEITAMENTO. AF_09/2023	UN	4,00	4 un
1.2.6.	DEMOLIÇÃO DE REVESTIMENTO CERÂMICO, DE FORMA MANUAL, SEM REAPROVEITAMENTO. AF_09/2023	M2	197,41	piso = 159,96m² parede = 37,45m² TOTAL= 197,41M²
<b>2.</b>	<b>INFRA-ESTRUTURA E SUPER-ESTRUTURA</b>		-	
2.1.	VIGAS BALDRAME E SUPERIOR		-	
2.1.1.	FABRICAÇÃO DE FÔRMA PARA VIGAS, COM MADEIRA SERRADA, E = 25 MM. AF_09/2020	M2	7,92	
2.1.2.	ESCAVAÇÃO MANUAL DE VALA PARA VIGA BALDRAME (SEM ESCAVAÇÃO PARA COLOCAÇÃO DE FORMAS). AF_06/2017	M3	1,22	
2.1.3.	ARMAÇÃO DE PILAR OU VIGA DE ESTRUTURA CONVENCIONAL DE CONCRETO ARMADO UTILIZANDO AÇO CA-50 DE 10,0 MM - MONTAGEM. AF_06/2022	KG	79,95	
2.1.4.	ARMAÇÃO DE PILAR OU VIGA DE ESTRUTURA CONVENCIONAL DE CONCRETO ARMADO UTILIZANDO AÇO CA-60 DE 5,0 MM - MONTAGEM. AF_06/2022	KG	24,93	
2.1.5.	CONCRETO FCK = 25MPa, TRAÇO 1:2:3:2,7 (EM MASSA SECA DE CIMENTO/ AREIA MÉDIA/ BRITA 1) - PREPARO MECÂNICO COM BETONEIRA 600 L. AF_05/2021	M3	1,22	
2.2.	VERGAS E CONTRA-VERGAS		-	
2.2.1.	VERGA MOLDADA IN LOCO EM CONCRETO PARA JANELAS COM ATÉ 1,5 M DE VÃO. AF_03/2016	M	33,15	(180x3) + (1,40x5) + 1,00+1,00+(10x0,90)+0,90+1,20= 25,50 + 30% = 33,15M TRANS=30%
2.2.2.	CONTRAVERGA MOLDADA IN LOCO EM CONCRETO PARA VÃOS DE ATÉ 1,5 M DE COMPRIMENTO. AF_03/2016	M	18,72	(3X1,80)+(5X1,40)+(2X0,50)+1,00=14,40+30%=18,72M TRANS=30%
<b>3.</b>	<b>PAREDES</b>		-	
3.1.	ALVENARIA DE VEDAÇÃO		-	
3.1.1.	ALVENARIA DE VEDAÇÃO DE BLOCOS CERÂMICOS FURADOS NA HORIZONTAL DE 11,5X19X19 CM (ESPESSURA 11,5 CM) E ARGAMASSA DE ASSENTAMENTO COM PREPARO EM BETONEIRA. AF_12/2021	M2	72,84	2,00+2,00+2,00+0,65+1,43+0,93+0,90+3,00+2,00+3,00+1,00+1,20+0,40+0,17+0,25+0,35+3,00 = 24,28m² X 3,00(ALTURA)= 72,84M²
<b>4.</b>	<b>REVESTIMENTOS</b>		-	
4.1.	REVESTIMENTOS DE PAREDES		-	
4.1.1.	CHAPISCO APLICADO EM ALVENARIAS E ESTRUTURAS DE CONCRETO INTERNAS, COM COLHER DE PEDREIRO. ARGAMASSA TRAÇO 1:3 COM PREPARO EM BETONEIRA 400L. AF_10/2022	M2	145,68	2,00+2,00+2,00+0,65+1,43+0,93+0,90+3,00+2,00+3,00+1,00+1,20+0,40+0,17+0,25+0,35+3,00 = 24,28m² X 3,00(ALTURA)= 72,84M² X 2(FACES)= 145,68M²
4.1.2.	EMBOÇO OU MASSA ÚNICA EM ARGAMASSA TRAÇO 1:2:8, PREPARO MECÂNICO COM BETONEIRA 400 L, APLICADA MANUALMENTE EM PANOS DE FACHADA SEM PRESENÇA DE VÃOS, ESPESSURA DE 25 MM, ACESSO POR ANDAIME. AF_08/2022	M2	145,68	2,00+2,00+2,00+0,65+1,43+0,93+0,90+3,00+2,00+3,00+1,00+1,20+0,40+0,17+0,25+0,35+3,00 = 24,28m² X 3,00(ALTURA)= 72,84M² X 2(FACES)= 145,68M²
4.1.3.	REBOCO TIPO MASSA FINA COM ARGAMASSA 1:7	m2	145,68	2,00+2,00+2,00+0,65+1,43+0,93+0,90+3,00+2,00+3,00+1,00+1,20+0,40+0,17+0,25+0,35+3,00 = 24,28m² X 3,00(ALTURA)= 72,84M² X 2(FACES)= 145,68M²
4.2.	REVESTIMENTOS DE PISOS		-	
4.2.1.	CONTRAPISO COM ARGAMASSA AUTONIVELANTE, APLICADO SOBRE LAJE, ADERIDO, ESPESSURA 3CM. AF_07/2021	M2	151,42	5,98+15,90+11,85+9,45+3,00+7,42+7,42+24,11+2,55+2,85+9,37+51,52= 151,42m²
4.2.2.	REVESTIMENTO CERÂMICO PARA PISO COM PLACAS TIPO PORCELANATO DE DIMENSÕES 60X60 CM APLICADA EM AMBIENTES DE ÁREA ENTRE 5 M² E 10 M². AF_02/2023_PE	M2	178,52	5,98+15,90+11,85+9,45+3,00+7,42+7,42+24,11+2,55+2,85+9,37+51,52= 151,42m² + 27,10M²=178,52M²
4.3.	RODAPÉS		-	
4.3.1.	RODAPÉ CERÂMICO DE 7CM DE ALTURA COM PLACAS TIPO ESMALTADA EXTRA DE DIMENSÕES 45X45CM. AF_02/2023	M	152,71	9,98+16,60+13,90+12,30+10,95+10,95+33,77+12,50+12,70+10,95+8,10=152,71m
4.4.	FORRO		-	
4.4.1.	ACABAMENTOS PARA FORRO (SANCA DE GESSO, MONTADA NA OBRA). AF_08/2023_PS	M2	33,35	18,58+9,37+2,55+2,85=33,35m²
<b>5.</b>	<b>ESQUADRIAS</b>		-	
5.1.	JANELAS EM ALUMÍNIO		-	
5.1.1.	JANELA DE ALUMÍNIO DE CORRER COM 4 FOLHAS PARA VIDROS, COM VIDROS, BATENTE, ACABAMENTO COM ACETATO OU BRILHANTE E FERRAGENS. EXCLUSIVE ALIZAR E CONTRAMARCO. FORNECIMENTO E INSTALAÇÃO. AF_12/2019	M2	6,48	1,80x1,20=2,16x3=6,48m²
5.1.2.	JANELA DE ALUMÍNIO DE CORRER COM 2 FOLHAS PARA VIDROS, COM VIDROS, BATENTE, ACABAMENTO COM ACETATO OU BRILHANTE E FERRAGENS. EXCLUSIVE ALIZAR E CONTRAMARCO. FORNECIMENTO E INSTALAÇÃO. AF_12/2019	M2	9,00	1,40x1,20=1,68x5=8,40m² 1,00x0,60=0,60m² total=9,00m²
5.1.3.	JANELA DE ALUMÍNIO TIPO MAXIM-AR, COM VIDROS, BATENTE E FERRAGENS. EXCLUSIVE ALIZAR, ACABAMENTO E CONTRAMARCO. FORNECIMENTO E INSTALAÇÃO. AF_12/2019	M2	0,60	0,50x0,60=0,30x2=0,60m²
5.2.	PORTAS		-	





APELIDO DO EMPREENDIMENTO	Nº SICONV	Nº OPERAÇÃO
REFORMA DAS SALAS ASSISTENCIAIS DA UNIDADE BÁSICA DE SAÚDE	0	0

Item	Descrição	Unidade	Quantidade	Memória de Cálculo
<b>REFORMA DAS SALAS ASSISTENCIAIS DA UNIDADE BÁSICA DE SAÚDE</b>				
5.2.1.	KIT DE PORTA DE MADEIRA PARA PINTURA, SEMI-OCA (LEVE OU MÉDIA), PADRÃO MÉDIO, 90X210CM, ESPESSURA DE 3,5CM, ITENS INCLUSOS: DOBRADIÇAS, MONTAGEM E INSTALAÇÃO DO BATENTE, FECHADURA COM EXECUÇÃO DO FURO - FORNECIMENTO E INSTALAÇÃO. AF_12/2019	UN	11,00	11 unidades
5.2.2.	PORTA DE ALUMÍNIO DE ABRIR COM LAMBRI, COM GUARNIÇÃO, FIXAÇÃO COM PARAFUSOS - FORNECIMENTO E INSTALAÇÃO. AF_12/2019	M2	2,52	2,52m²
6.	<b>PINTURA</b>			
6.1.	<b>PAREDES INTERNAS</b>			
6.1.1.	FUNDO SELADOR ACRÍLICO, APLICAÇÃO MANUAL EM PAREDE, UMA DEMÃO. AF_04/2023	M2	145,68	$2,00+2,00+2,00+0,65+1,43+0,93+0,90+3,00+2,00+3,00+1,00+1,20+0,40+0,17+0,25+0,35+3,00=24,28m^2 \times 3,00(ALTURA)=72,84M^2$ $=145,68M^2$
6.1.2.	PINTURA LÁTEX ACRÍLICA PREMIUM, APLICAÇÃO MANUAL EM PAREDES, DUAS DEMÃOS. AF_04/2023	M2	478,95	$30,00+49,80+41,70+36,90+21,00+32,82+32,82+20,40+19,20+37,50+38,32+35,84+6,84+6,84+30,42+38,55=478,95M^2$
6.2.	<b>PAREDES EXTERNAS</b>			
6.2.1.	FUNDO SELADOR ACRÍLICO, APLICAÇÃO MANUAL EM PAREDE, UMA DEMÃO. AF_04/2023	M2	145,60	$12,70+10,95+12,75=36,40X4=145,60M^2$
6.2.2.	PINTURA LÁTEX ACRÍLICA PREMIUM, APLICAÇÃO MANUAL EM PAREDES, DUAS DEMÃOS. AF_04/2023	M2	145,60	$12,70+10,95+12,75=36,40X4=145,60M^2$
6.3.	<b>TÉTOS</b>			
6.3.1.	FUNDO SELADOR ACRÍLICO, APLICAÇÃO MANUAL EM TETO, UMA DEMÃO. AF_04/2023	M2	82,27	82,27m²
6.3.2.	PINTURA LÁTEX ACRÍLICA PREMIUM, APLICAÇÃO MANUAL EM TETO, DUAS DEMÃOS. AF_04/2023	M2	82,27	82,27m²
6.3.3.	PINTURA TINTA DE ACABAMENTO (PIGMENTADA) A ÓLEO EM MADEIRA, 2 DEMÃOS. AF_01/2021	M2	17,04	17,10M²
6.4.	<b>PORTAS DE MADEIRA</b>			
6.4.1.	PINTURA TINTA DE ACABAMENTO (PIGMENTADA) ESMALTE SINTÉTICO ACETINADO EM MADEIRA, 3 DEMÃOS. AF_01/2021	M2	41,58	$0,9X2,10=1,89X2 \text{ LADOS}=3,78X3=41,58m^2$
7.	<b>INSTALAÇÕES</b>			
7.1.	<b>INSTALAÇÃO ELÉTRICA</b>			
7.1.1.	DISJUNTOR BIPOLAR TIPO DIN, CORRENTE NOMINAL DE 20A - FORNECIMENTO E INSTALAÇÃO. AF_10/2020	UN	12,00	1 CADA CIRCUITO
7.1.2.	COMPOSIÇÃO PARAMÉTRICA DE PONTO ELÉTRICO DE ILUMINAÇÃO, COM INTERRUPTOR SIMPLES, EM EDIFÍCIO RESIDENCIAL COM ELETRODUTO EMBUTIDO EM RASGOS NAS PAREDES, INCLUSO TOMADA, ELETRODUTO, CABO, RASGO E CHUMBAMENTO (SEM LUMINÁRIA E LÂMPADA). AF_11/2022	UN	12,00	12 unidades
7.1.3.	COMPOSIÇÃO PARAMÉTRICA DE PONTO ELÉTRICO DE TOMADA DE USO GERAL 2P+T (10A/250V) EM EDIFÍCIO RESIDENCIAL COM ELETRODUTO EMBUTIDO EM RASGOS NAS PAREDES, INCLUSO TOMADA, ELETRODUTO, CABO, RASGO, QUEBRA E CHUMBAMENTO. AF_11/2022	UN	40,00	40 unidades
7.1.4.	LUMINÁRIA PAINEL LED DE SOBREPOR QUADRADO 23X4CM 18W 6500K B	UNIDADE	23,00	23 unidades
7.2.	<b>DRENAGEM PLUVIAL</b>			
7.2.1.	CAIXA DE PASSAGEM PLUVIAL, RETANGULAR, EM ALVENARIA COM TIJOLOS MACIÇOS, DIMENSÕES INTERNAS: 0,60 X 0,60 X H=0,50 M	UN	5,00	5 unidades
7.2.2.	TUBO PVC, SÉRIE NORMAL, ESGOTO PREDIAL, DN 100 MM, FORNECIDO E INSTALADO EM PRUMADA DE ESGOTO SANITÁRIO OU VENTILAÇÃO. AF_08/2022	M	23,40	23,40m
7.2.3.	JOELHO 90 GRAUS, PVC, SÉRIE NORMAL, ESGOTO PREDIAL, DN 100 MM, JUNTA ELÁSTICA, FORNECIDO E INSTALADO EM RAMAL DE DESCARGA OU RAMAL DE ESGOTO SANITÁRIO. AF_08/2022	UN	4,00	2 SUPERIOR E 2 INFERIOR NA CAIXA
7.3.	<b>INSTALAÇÕES HIDRÁULICAS</b>			
7.3.1.	REGISTRO DE GAVETA BRUTO, LATÃO, ROSCÁVEL, 3/4", COM ACABAMENTO E CANOPLA CROMADOS - FORNECIMENTO E INSTALAÇÃO. AF_08/2021	UN	3,00	3 unidades
7.3.2.	REGISTRO DE PRESSÃO BRUTO, LATÃO, ROSCÁVEL, 3/4", COM ACABAMENTO E CANOPLA CROMADOS - FORNECIMENTO E INSTALAÇÃO. AF_08/2021	UN	2,00	2 unidades
7.3.3.	TORNEIRA CROMADA 1/2 OU 3/4 PARA TANQUE, PADRÃO POPULAR - FORNECIMENTO E INSTALAÇÃO. AF_01/2020	UN	1,00	1 unidade
7.4.	<b>APARELHOS</b>			
7.4.1.	LAVATÓRIO LOUÇA BRANCA COM COLUNA, *44 X 35,5* CM, PADRÃO POPULAR, INCLUSO SIFÃO FLEXÍVEL EM PVC, VÁLVULA E ENGATE FLEXÍVEL 30CM EM PLÁSTICO E COM TORNEIRA CROMADA PADRÃO POPULAR - FORNECIMENTO E INSTALAÇÃO. AF_01/2020	UN	2,00	2 unidades
7.4.2.	VASO SANITÁRIO SIFONADO COM CAIXA ACOPLADA LOUÇA BRANCA - FORNECIMENTO E INSTALAÇÃO. AF_01/2020	UN	2,00	2 unidades
7.4.3.	ASSENTO SANITÁRIO CONVENCIONAL - FORNECIMENTO E INSTALAÇÃO. AF_01/2020	UN	2,00	2 unidades
7.4.4.	BARRA DE APOIO RETA, EM AÇO INOX POLIDO, COMPRIMENTO 60CM, FIXADA NA PAREDE - FORNECIMENTO E INSTALAÇÃO. AF_01/2020	UN	2,00	2 unidades
7.4.5.	BARRA DE APOIO RETA, EM AÇO INOX POLIDO, COMPRIMENTO 80 CM, FIXADA NA PAREDE - FORNECIMENTO E INSTALAÇÃO. AF_01/2020	UN	2,00	2 unidades

TAQUARUÇU DO SUL/RS

Local

segunda-feira, 26 de agosto de 2024

Data

Responsável Técnico  
Nome: Felipe Weiller  
CREA/CAU: RS 256658  
ART/RR: 13344427



Nº OPERAÇÃO0

Nº SICONV0

MUNICÍPIO / UF  
TAQUARUCU DO SUL

PROponente / Tomador  
MUNICÍPIO DE TAQUARUCU DO SUL

RECURSO  
OGU

REPASSO  
94.994,50

CONTRAPARTIDA INVESTIMENTO  
148.339,16

APÉLIDO DO EMPREENDIMENTO  
REFORMA DAS SALAS ASSISTENCIAIS DA UNIDADE BÁSICA DE SAÚDE

Saldo a Reprogramar	Repasso (R\$)	Contrapartida (R\$)
	-	-

Meta	Item de Investimento	Subitem de Investimento	Descrição da Meta	Situação	Quantidade	Unid.	Lote de Licitação / nº do CTEF	Repasso (R\$)	Contrapartida Financeira (R\$)	Outros (R\$)	Investimento (R\$)
1.	Elaboração de estudos e projetos	Elaboração de estudos e projetos	SERVIÇOS PRELIMINARES	Em Análise	128,79	un	LOTE 1	4.791,31	2.690,58	-	7.481,89
2.	Elaboração de estudos e projetos	Elaboração de estudos e projetos	INFRA-ESTRUTURA E SUPER-ESTRUTURA	Em Análise	128,79	un	LOTE 1	5.429,50	3.048,96	-	8.478,46
3.	Elaboração de estudos e projetos	Elaboração de estudos e projetos	PARQUES	Em Análise	128,79	un	LOTE 1	4.559,63	2.560,48	-	7.120,11
4.	Elaboração de estudos e projetos	Elaboração de estudos e projetos	REVESTIMENTOS	Em Análise	128,79	un	LOTE 1	34.564,92	19.410,11	-	53.975,03
5.	Elaboração de estudos e projetos	Elaboração de estudos e projetos	ESQUADRIAS	Em Análise	128,79	un	LOTE 1	21.061,21	11.827,04	-	32.888,25
6.	Elaboração de estudos e projetos	Elaboração de estudos e projetos	PINTURA	Em Análise	128,79	un	LOTE 1	9.578,50	5.378,86	-	14.957,36
7.	Elaboração de estudos e projetos	Elaboração de estudos e projetos	INSTALAÇÕES	Em Análise	128,79	un	LOTE 1	15.009,43	8.428,63	-	23.438,06
TOTAL								94.994,50 (64,04%)	53.344,66 (35,96%)	- (0,00%)	148.339,16 (100,00%)

Observações:

TAQUARUCU DO SUL

Local

segunda-feira, 26 de agosto de 2024

Data

*Luiz Blanco Alves*  
Representante Tomador  
Nome: LUIZ BLANCO ALVES  
Cargo: PREFEITO MUNICIPAL





Nº OPERAÇÃO	Nº SICONV	PROponente / TOMADOR	APELIDO DO EMPREENDIMENTO
0		MUNICÍPIO DE TAQUARUÇU DO SUL	REFORMA DAS SALAS ASSISTENCIAIS DA UNIDADE BÁSICA DE SAÚDE
LOCALIDADE SINAPI	DATA BASE	DESCRIÇÃO DO LOTE	MUNICÍPIO / UF
PORTO ALEGRE	10-23 (DES.)	REFORMA DAS SALAS ASSISTENCIAIS DA UNIDADE BÁSICA DE SAÚDE	TAQUARUÇU DO SUL/RS
			BDI 1
			BDI 2
			BDI 3
			0,00%
			0,00%

Item	Fonte	Código	Descrição	Unidade	Quantidade	Custo Unitário (sem BDI) (R\$)	BDI (%)	Preço Unitário (com BDI) (R\$)	Preço Total (R\$)
REFORMA DAS SALAS ASSISTENCIAIS DA UNIDADE BÁSICA DE SAÚDE									
SERVIÇOS PRELIMINARES									
1.									148.339,16
1.1.									7.481,89
1.1.1.	SINAPI-I	4813	INSTALAÇÃO DA OBRA PLACA DE OBRA (PARA CONSTRUÇÃO CIVIL) EM CHAPA GALVANIZADA "N. 22", ADESIVADA, DE 2,4 X 1,2" M (SEM POSTES PARA FIXAÇÃO)	M2	2,50	250,00	BDI 1	317,50	793,75
1.2.									6.688,14
1.2.1.	SINAPI	97644	REMOÇÃO DE PAREDE E PISO REMOÇÃO DE PORTAS, DE FORMA MANUAL, SEM REAPROVEITAMENTO. AF_09/2023	M²	17,01	8,79	BDI 1	11,16	189,83
1.2.2.	SINAPI	97622	DEMOLIÇÃO DE ALVENARIA DE BLOCO FURADO, DE FORMA MANUAL, SEM REAPROVEITAMENTO. AF_09/2023	M3	6,58	52,61	BDI 1	66,81	439,61
1.2.3.	SINAPI	97645	REMOÇÃO DE JANELAS, DE FORMA MANUAL, SEM REAPROVEITAMENTO. AF_09/2023	M2	27,93	22,27	BDI 1	28,28	789,86
1.2.4.	SINAPI	97665	REMOÇÃO DE LUMINÁRIAS, DE FORMA MANUAL, SEM REAPROVEITAMENTO. AF_09/2023	UN	14,00	1,65	BDI 1	2,10	29,40
1.2.5.	SINAPI	97663	REMOÇÃO DE LOUÇAS, DE FORMA MANUAL, SEM REAPROVEITAMENTO. AF_09/2023	UN	4,00	11,69	BDI 1	14,85	59,40
1.2.6.	SINAPI	97633	DEMOLIÇÃO DE REVESTIMENTO CERÂMICO, DE FORMA MANUAL, SEM REAPROVEITAMENTO. AF_09/2023	M2	197,41	20,66	BDI 1	26,24	5.180,04
2.									8.478,46
2.1.									3.920,48
2.1.1.	SINAPI	92270	VIGAS BALDRAME E SUPERIOR FABRICAÇÃO DE FÔRMA PARA VIGAS, COM MADEIRA SERRADA, E = 25 MM. AF_09/2020	M2	7,92	117,06	BDI 1	148,67	1.177,47
2.1.2.	SINAPI	96526	ESCAVAÇÃO MANUAL DE VALA PARA VIGA BALDRAME (SEM ESCAVAÇÃO PARA COLOCAÇÃO DE FORMAS). AF_06/2017	M3	1,22	277,47	BDI 1	352,39	429,92
2.1.3.	SINAPI	92762	ARMAÇÃO DE PILAR OU VIGA DE ESTRUTURA CONVENCIONAL DE CONCRETO ARMADO UTILIZANDO AÇO CA-50 DE 10,0 MM - MONTAGEM. AF_06/2022	KG	79,95	11,25	BDI 1	14,29	1.142,49
2.1.4.	SINAPI	92759	ARMAÇÃO DE PILAR OU VIGA DE ESTRUTURA CONVENCIONAL DE CONCRETO ARMADO UTILIZANDO AÇO CA-60 DE 5,0 MM - MONTAGEM. AF_06/2022	KG	24,93	13,67	BDI 1	17,36	432,78
2.1.5.	SINAPI	94971	CONCRETO FCK = 25MPa, TRAÇO 1:2:3:2,7 (EM MASSA SECA DE CIMENTO/ AREIA MÉDIA/ BRITA 1) - PREPARO MECÂNICO COM BETONEIRA 600 L. AF_05/2021	M3	1,22	476,20	BDI 1	604,77	737,82
2.2.									4.557,98
2.2.1.	SINAPI	93186	VERGAS E CONTRA-VERGAS VERGA MOLDADA IN LOCO EM CONCRETO PARA JANELAS COM ATÉ 1,5 M DE VÃO. AF_03/2016	M	33,15	70,09	BDI 1	89,01	2.950,68
2.2.2.	SINAPI	93196	CONTRAVERGA MOLDADA IN LOCO EM CONCRETO PARA VÃOS DE ATÉ 1,5 M DE COMPRIMENTO. AF_03/2016	M	18,72	67,61	BDI 1	85,86	1.607,30
3.									7.120,11
3.1.									7.120,11
3.1.1.	SINAPI	103330	ALVENARIA DE VEDAÇÃO ALVENARIA DE VEDAÇÃO DE BLOCOS CERÂMICOS FURADOS NA HORIZONTAL DE 11,5X19X19 CM (ESPESSURA 11,5 CM) E ARGAMASSA DE ASSENTAMENTO COM PREPARO EM BETONEIRA. AF_12/2021	M2	72,84		BDI 1	91,75	7.120,11
4.									53.975,03
4.1.									10.314,14
REVESTIMENTOS DE PAREDES									





Nº OPERAÇÃO	Nº SICONV	PROponente / Tomador		APELIDO DO EMPREENDIMENTO			
		MUNICÍPIO DE TAQUARUCU DO SUL		REFORMA DAS SALAS ASSISTENCIAIS DA UNIDADE BÁSICA DE SAÚDE			
LOCALIDADE SINAPI	DATA BASE	10-23 (DES.)	DESCRÇÃO DO LOTE	MUNICÍPIO / UF	BDI 1	BDI 2	BDI 3
PORTO ALEGRE			REFORMA DAS SALAS ASSISTENCIAIS DA UNIDADE BÁSICA DE SAÚDE	TAQUARUCU DO SUL/RS	27,00%	0,00%	0,00%

Item	Fonte	Código	Descrição	Unidade	Quantidade	Custo Unitário (sem BDI) (R\$)	BDI (%)	Preço Unitário (com BDI) (R\$)	Preço Total (R\$)
REFORMA DAS SALAS ASSISTENCIAIS DA UNIDADE BÁSICA DE SAÚDE									
4.1.1.	SINAPI	87879	CHAPISCO APLICADO EM ALVENARIAS E ESTRUTURAS DE CONCRETO INTERNAS, COM COLHER DE PEDREIRO. ARGAMASSA TRAÇO 1:3 COM PREPARO EM BETONEIRA 400L. AF_10/2022	M2	145,68	4,15	BDI 1	5,27	767,73
4.1.2.	SINAPI	104233	EMBOÇO OU MASSA ÚNICA EM ARGAMASSA TRAÇO 1:2:8. PREPARO MECÂNICA COM BETONEIRA 400 L, APLICADA MANUALMENTE EM PANOS DE FACHADA SEM PRESENÇA DE VAOS, ESPESURA DE 25 MM, ACESSO POR ANDAIME. AF_08/2022	M2	145,68	34,38	BDI 1	43,66	6.360,39
4.1.3.	Colação	06	REBOCO TIPO MASSA FINA COM ARGAMASSA 1:7	m2	145,68	17,22	BDI 1	21,87	3.186,02
4.2.			REVESTIMENTOS DE PISOS					-	39.810,82
4.2.1.	SINAPI	88477	CONTRAPISO COM ARGAMASSA AUTONIVELANTE, APLICADO SOBRE LAJE, ADERIDO, ESPESURA 3CM. AF_07/2021	M2	151,42	31,51	BDI 1	40,02	6.059,83
4.2.2.	SINAPI	87262	REVESTIMENTO CERÂMICO PARA PISO COM PLACAS TIPO PORCELANATO DE DIMENSÕES 60X60 CM APLICADA EM AMBIENTES DE ÁREA ENTRE 5 M² E 10 M². AF_02/2023_PE	M2	178,52	148,87	BDI 1	189,06	33.750,99
4.3.			RODAPÉS					-	1.496,56
4.3.1.	SINAPI	88649	RODAPE CERÂMICO DE 7CM DE ALTURA COM PLACAS TIPO ESMALTADA EXTRA DE DIMENSÕES 45X45CM. AF_02/2023	M	152,71	7,72	BDI 1	9,80	1.496,56
4.4.			FORRO					-	2.353,51
4.4.1.	SINAPI	99054	ACABAMENTOS PARA FORRO (SANCA DE GESSO, MONTADA NA OBRA). AF_08/2023_PS	M2	33,35	55,57	BDI 1	70,57	2.353,51
5.			ESQUADRIAS					-	32.888,25
5.1.			JANELAS EM ALUMÍNIO					-	8.980,12
5.1.1.	SINAPI	94573	JANELA DE ALUMÍNIO DE CORRER COM 4 FOLHAS PARA VIDROS, COM VIDROS, BATENTE, ACABAMENTO COM ACETATO OU BRILHANTE E FERRAGENS. EXCLUSIVE ALIZAR E CONTRAMARCO. FORNECIMENTO E INSTALAÇÃO. AF_12/2019	M2	6,48	462,40	BDI 1	587,25	3.805,38
5.1.2.	SINAPI	94570	JANELA DE ALUMÍNIO DE CORRER COM 2 FOLHAS PARA VIDROS, COM VIDROS, BATENTE, ACABAMENTO COM ACETATO OU BRILHANTE E FERRAGENS. EXCLUSIVE ALIZAR E CONTRAMARCO. FORNECIMENTO E INSTALAÇÃO. AF_12/2019	M2	9,00	401,51	BDI 1	509,92	4.589,28
5.1.3.	SINAPI	94569	JANELA DE ALUMÍNIO TIPO MAXIM-AR, COM VIDROS, BATENTE E FERRAGENS. EXCLUSIVE ALIZAR, ACABAMENTO E CONTRAMARCO. FORNECIMENTO E INSTALAÇÃO. AF_12/2019	M2	0,60	768,32	BDI 1	975,77	585,46
5.2.			PORTAS					-	23.908,13
5.2.1.	SINAPI	90844	KIT DE PORTA DE MADEIRA PARA PINTURA, SEMI-OCA (LEVE OU MÉDIA), PADRÃO MÉDIO, 90X210CM, ESPESURA DE 3,5CM, ITENS INCLUSOS: DOBRADIÇAS, MONTAGEM E INSTALAÇÃO DO BATENTE, FECHADURA COM EXECUÇÃO DO FURO - FORNECIMENTO E INSTALAÇÃO. AF_12/2019	UN	11,00	1.448,90	BDI 1	1.836,29	20.199,19
5.2.2.	SINAPI	91338	PORTA DE ALUMÍNIO DE ABRIR COM LAMBRI, COM GUARNIÇÃO, FIXAÇÃO COM PARAFUSOS - FORNECIMENTO E INSTALAÇÃO. AF_12/2019	M2	2,52	1.448,90	BDI 1	1.836,29	3.708,94
6.			PINTURA					-	14.957,36
6.1.			PAREDES INTERNAS					-	8.347,08





Nº OPERAÇÃO	Nº SICONV	PROponente / TOMADOR	APELIDO DO EMPREENDIMENTO							
0		0	REFORMA DAS SALAS ASSISTENCIAS DA UNIDADE BÁSICA DE SAÚDE							
LOCALIDADE SINAPI	DATA BASE	DESCRIÇÃO DO LOTE	MUNICÍPIO / UF		BDI 1		BDI 2		BDI 3	
PORTO ALEGRE	10-23 (DES.)	REFORMA DAS SALAS ASSISTENCIAS DA UNIDADE BÁSICA DE SAÚDE	TAQUARUÇU DO SUL/RS		27,00%		0,00%		0,00%	

Item	Fonte	Código	Descrição	Unidade	Quantidade	Custo Unitário (sem BDI) (R\$)	BDI (%)	Preço Unitário (com BDI) (R\$)	Preço Total (R\$)
REFORMA DAS SALAS ASSISTENCIAIS DA UNIDADE BÁSICA DE SAÚDE									
6.1.1.	SINAPI	88485	FUNDO SELADOR ACRÍLICO, APLICAÇÃO MANUAL EM PAREDE, UMA DEMÃO. AF_04/2023	M2	145,68	3,57	BDI 1	4,53	659,93
6.1.2.	SINAPI	88489	PINTURA LÁTEX ACRÍLICA PREMIUM, APLICAÇÃO MANUAL EM PAREDES, DUAS DEMÃOS. AF_04/2023	M2	478,95	12,64	BDI 1	16,05	7.687,15
6.2.			PAREDES EXTERNAS					-	2.996,45
6.2.1.	SINAPI	88485	FUNDO SELADOR ACRÍLICO, APLICAÇÃO MANUAL EM PAREDE, UMA DEMÃO. AF_04/2023	M2	145,60	3,57	BDI 1	4,53	659,57
6.2.2.	SINAPI	88489	PINTURA LÁTEX ACRÍLICA PREMIUM, APLICAÇÃO MANUAL EM PAREDES, DUAS DEMÃOS. AF_04/2023	M2	145,60	12,64	BDI 1	16,05	2.336,88
6.3.			TÉTOS					-	2.342,73
6.3.1.	SINAPI	88484	FUNDO SELADOR ACRÍLICO, APLICAÇÃO MANUAL EM TETO, UMA DEMÃO. AF_04/2023	M2	82,27	4,39	BDI 1	5,58	459,07
6.3.2.	SINAPI	88488	PINTURA LÁTEX ACRÍLICA PREMIUM, APLICAÇÃO MANUAL EM TETO, DUAS DEMÃOS. AF_04/2023	M2	82,27	14,64	BDI 1	18,59	1.529,40
6.3.3.	SINAPI	102217	PINTURA TINTA DE ACABAMENTO (PIGMENTADA) A ÓLEO EM MADEIRA, 2 DEMÃOS. AF_01/2021	M2	17,04	16,37	BDI 1	20,79	354,26
6.4.			PORTAS DE MADEIRA					-	1.271,10
6.4.1.	SINAPI	102229	PINTURA TINTA DE ACABAMENTO (PIGMENTADA) ESMALTE SINTÉTICO ACETINADO EM MADEIRA, 3 DEMÃOS. AF_01/2021	M2	41,58	24,07	BDI 1	30,57	1.271,10
7.			INSTALAÇÕES					-	23.438,06
7.1.			INSTALAÇÃO ELÉTRICA					-	13.664,43
7.1.1.	SINAPI	93662	DISJUNTOR BIPOLAR TIPO DIN, CORRENTE NOMINAL DE 20A - FORNECIMENTO E INSTALAÇÃO. AF_10/2020	UN	12,00	54,45	BDI 1	69,15	829,80
7.1.2.	SINAPI	104473	COMPOSIÇÃO PARAMÉTRICA DE PONTO ELÉTRICO DE ILUMINAÇÃO, COM INTERRUPTOR SIMPLES, EM EDIFÍCIO RESIDENCIAL COM ELETRODUTO EMBUTIDO EM RASGOS NAS PAREDES, INCLUSO TOMADA, ELETRODUTO, CABO, RASGO E CHUMBAMENTO (SEM LUMINÁRIA E LÂMPADA). AF_11/2022	UN	12,00	164,50	BDI 1	208,92	2.507,04
7.1.3.	SINAPI	104475	COMPOSIÇÃO PARAMÉTRICA DE PONTO ELÉTRICO DE TOMADA DE USO GERAL 2P+T (10A/250V) EM EDIFÍCIO RESIDENCIAL COM ELETRODUTO EMBUTIDO EM RASGOS NAS PAREDES, INCLUSO TOMADA, ELETRODUTO, CABO, RASGO, QUEBRA E CHUMBAMENTO. AF_11/2022	UN	40,00	140,85	BDI 1	178,88	7.155,20
7.1.4.	Cotação	04	LUMINÁRIA PAINEL LED DE SOBREPOR QUADRADO 23X4CM 18W 6500K B	UNIDADE	23,00	108,61	BDI 1	137,93	3.172,39
7.2.			DRENAGEM PLUVIAL					-	4.259,72
7.2.1.	Composição	06	CAIXA DE PASSAGEM PLUVIAL, RETANGULAR, EM ALVENARIA COM TIJOLOS MACIÇOS, DIMENSÕES INTERNAS: 0,60 X 0,60 X H=0,50 M	UN	5,00	508,24	BDI 1	559,59	3.227,95
7.2.2.	SINAPI	89800	TUBO PVC, SÉRIE NORMAL, ESGOTO PREDIAL, DN 100 MM, FORNECIDO E INSTALADO EM PRUMADA DE ESGOTO SANITÁRIO OU VENTILAÇÃO. AF_08/2022	M	23,40	28,36	BDI 1	33,92	887,33
7.2.3.	SINAPI	89744	JOELHO 90 GRAUS, PVC, SÉRIE NORMAL, ESGOTO PREDIAL, DN 100 MM, JUNTA ELÁSTICA, FORNECIDO E INSTALADO EM RAMAL DE DESCARGA OU RAMAL DE ESGOTO SANITÁRIO. AF_08/2022	UN	4,00	28,08	BDI 1	38,11	144,44
7.3.			INSTALAÇÕES HIDRÁULICAS					-	814,57

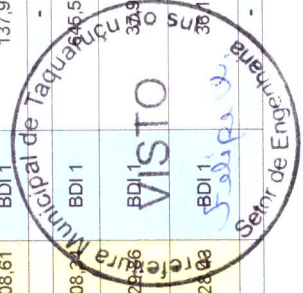



Nº OPERAÇÃO	Nº SICONV	PROponente / TOMADOR	APELIDO DO EMPREENDIMENTO			
0		0MUNICÍPIO DE TAQUARUÇU DO SUL	REFORMA DAS SALAS ASSISTENCIAS DA UNIDADE BÁSICA DE SAÚDE			
LOCALIDADE SINAPI	DATA BASE	DESCRIÇÃO DO LOTE	MUNICÍPIO / UF	BDI 1	BDI 2	BDI 3
PORTO ALEGRE	10-23 (DES.)	REFORMA DAS SALAS ASSISTENCIAS DA UNIDADE BÁSICA DE SAÚDE	TAQUARUÇU DO SUL/RS	27,00%	0,00%	0,00%

Item	Fonte	Código	Descrição	Unidade	Quantidade	Custo Unitário (sem BDI) (R\$)	BDI (%)	Preço Unitário (com BDI) (R\$)	Preço Total (R\$)
REFORMA DAS SALAS ASSISTENCIAIS DA UNIDADE BÁSICA DE SAÚDE									
7.3.1.	SINAPI	89987	REGISTRO DE GAVETA BRUTO, LATÃO, ROSCÁVEL, 3/4", COM ACABAMENTO E CANOPLA CROMADOS - FORNECIMENTO E INSTALAÇÃO. AF_08/2021	UN	3,00	114,08	BDI 1	144,88	434,64
7.3.2.	SINAPI	89985	REGISTRO DE PRESSÃO BRUTO, LATÃO, ROSCÁVEL, 3/4", COM ACABAMENTO E CANOPLA CROMADOS - FORNECIMENTO E INSTALAÇÃO. AF_08/2021	UN	2,00	108,17	BDI 1	137,38	274,76
7.3.3.	SINAPI	86913	TORNEIRA CROMADA 1/2 OU 3/4 PARA TANQUE, PADRÃO POPULAR - FORNECIMENTO E INSTALAÇÃO. AF_01/2020	UN	1,00	82,81	BDI 1	105,17	105,17
7.4.			APARELHOS					-	4.699,34
7.4.1.	SINAPI	86939	LAVATÓRIO LOUÇA BRANCA COM COLUNA, *44 X 35,5" CM, PADRÃO POPULAR, INCLUSO SIFÃO FLEXÍVEL EM PVC, VÁLVULA E ENGATE FLEXÍVEL 30CM EM PLÁSTICO E COM TORNEIRA CROMADA PADRÃO POPULAR - FORNECIMENTO E INSTALAÇÃO. AF_01/2020	UN	2,00	465,39	BDI 1	591,05	1.182,10
7.4.2.	SINAPI	86888	VASO SANITÁRIO SIFONADO COM CAIXA ACOPLADA LOUÇA BRANCA - FORNECIMENTO E INSTALAÇÃO. AF_01/2020	UN	2,00	483,82	BDI 1	614,45	1.228,90
7.4.3.	SINAPI	100849	ASSENTO SANITÁRIO CONVENCIONAL - FORNECIMENTO E INSTALACAO. AF_01/2020	UN	2,00	42,75	BDI 1	54,29	108,58
7.4.4.	SINAPI	100866	BARRA DE APOIO RETA, EM ACO INOX POLIDO, COMPRIMENTO 60CM, FIXADA NA PAREDE - FORNECIMENTO E INSTALAÇÃO. AF_01/2020	UN	2,00	404,88	BDI 1	514,20	1.028,40
7.4.5.	SINAPI	100868	BARRA DE APOIO RETA, EM ACO INOX POLIDO, COMPRIMENTO 80 CM, FIXADA NA PAREDE - FORNECIMENTO E INSTALAÇÃO. AF_01/2020	UN	2,00	453,29	BDI 1	575,68	1.151,36
									148.339,16

Encargos sociais:  
Para elaboração deste orçamento, foram utilizados os encargos sociais do SINAPI para a Unidade da Federação indicada.

Observações:

Foi considerado arredondamento de duas casas decimais para Quantidade; Custo Unitário; BDI; Preço Unitário; Preço Total.  
Siglas da Composição do Investimento: RA - Rateio proporcional entre Repasse e Contrapartida; RP - 100% Repasse; CP - 100% Contrapartida; OU - 100% Outros.

TAQUARUÇU DO SUL/RS  
Local  
segunda-feira, 26 de agosto de 2024  
Data

Felipe Weiller  
Responsável Técnico  
Nome: Felipe Weiller  
CREA/CAU: RS 256658  
ART/RTT: 13344427

VISTO  
Prefeitura Municipal de Taquarucu do sul  
Setor



Nº OPERAÇÃO	Nº SICONV	PROponente Tomador	Apelo Empreendimento	Descrição do Lote
0	0	MUNICÍPIO DE TAQUARUÇU DO SUL	REFORMA DAS SALAS ASSISTENCIAIS DA UNIDADE BÁSICA DE SAÚDE	REFORMA DAS SALAS ASSISTENCIAIS DA UNIDADE BÁSICA DE SAÚDE

Item	Descrição	Valor (R\$)	Parcelas:	1	2	3	4	5	6	7	8	9	10	11	12
1.	SERVIÇOS PRELIMINARES	7.481,89	% Período:	07/24	08/24	09/24	10/24	11/24	12/24	01/25	02/25	03/25	04/25	05/25	06/25
1.1.	INSTALAÇÃO DA OBRA	793,75	% Período:	100,00%											
1.2.	REMOÇÃO DE PAREDE E PISO	6.688,14	% Período:	100,00%											
2.	INFRA-ESTRUTURA E SUPER-ESTRUTURA	8.478,46	% Período:	73,12%	26,88%										
2.1.	VIGAS BALDRAME E SUPERIOR	3.920,48	% Período:	100,00%											
2.2.	VERGAS E CONTRA-VERGAS	4.557,98	% Período:	50,00%	50,00%										
3.	PAREDES	7.120,11	% Período:	50,00%	50,00%										
3.1.	ALVENARIA DE VEDAÇÃO	7.120,11	% Período:	50,00%	50,00%										
4.	REVESTIMENTOS	53.975,03	% Período:		2,77%	19,11%	78,12%								
4.1.	REVESTIMENTOS DE PAREDES	10.314,14	% Período:			100,00%									
4.2.	REVESTIMENTOS DE PISOS	39.810,82	% Período:				100,00%								
4.3.	RODAPÉS	1.496,56	% Período:		100,00%										
4.4.	FORRO	2.353,51	% Período:				100,00%								
5.	ESQUADRIAS	32.888,25	% Período:				100,00%								
5.1.	JANELAS EM ALUMÍNIO	8.980,12	% Período:				100,00%								
5.2.	PORTAS	23.908,13	% Período:				100,00%								
6.	PINTURA	14.957,36	% Período:				84,34%	15,66%							
6.1.	PAREDES INTERNAS	8.347,08	% Período:				100,00%								
6.2.	PAREDES EXTERNAS	2.996,45	% Período:				100,00%								
6.3.	TÉTOS	2.342,73	% Período:					100,00%							
6.4.	PORTAS DE MADEIRA	1.271,10	% Período:				100,00%								
7.	INSTALAÇÕES	23.438,06	% Período:				3,48%	96,52%							
7.1.	INSTALAÇÃO ELÉTRICA	13.664,43	% Período:					100,00%							
7.2.	DRENAGEM PLUVIAL	4.259,72	% Período:					100,00%							
7.3.	INSTALAÇÕES HIDRÁULICAS	814,57	% Período:				100,00%								
7.4.	APARELHOS	4.899,34	% Período:					100,00%							
Total:		R\$ 148.339,16	%	11,62%	4,95%	6,95%	59,65%	16,83%							



Nº OPERAÇÃO	Nº SICONV	PROPOSTANTE TOMADOR	APELIDO EMPREENDIMENTO		DESCRIÇÃO DO LOTE						
			MUNICÍPIO DE TAQUARUCU DO SUL		REFORMA DAS SALAS ASSISTENCIAIS DA UNIDADE BÁSICA DE SAÚDE						

Item	Descrição	Valor (R\$)	Parcelas:		1	2	3	4	5	6	7	8	9	10	11	12
			Repasse:		07/24	08/24	09/24	10/24	11/24	12/24	01/25	02/25	03/25	04/25	05/25	06/25
Período:	Contrapartida:				17.241,42	-	-	-	-	-	-	-	-	-	-	-
	Outros:				-	7.335,60	10.314,14	88.481,78	24.966,22	-	-	-	-	-	-	-
	Investimento:				17.241,42	7.335,60	10.314,14	88.481,78	24.966,22	-	-	-	-	-	-	-
Acumulado:	%:				11,62%	16,57%	23,52%	83,17%	100,00%	-	-	-	-	-	-	-
	Repasse:				17.241,42	17.241,42	17.241,42	17.241,42	17.241,42	-	-	-	-	-	-	-
	Contrapartida:				-	-	-	-	-	-	-	-	-	-	-	-
	Outros:				-	7.335,60	17.649,74	106.131,52	131.097,74	-	-	-	-	-	-	-
	Investimento:				17.241,42	24.577,02	34.891,16	123.372,94	148.339,16	-	-	-	-	-	-	-

TAQUARUCU DO SUL/RS

Local

segunda-feira, 26 de agosto de 2024

Data

Responsável Técnico  
Nome: Felipe Weiller  
CREA/CAU: RS 256658  
ART/IRT: 13344427



Handwritten signature.



Nº OPERAÇÃO  
0Nº SICONV  
0PROPONENTE / TOMADOR  
MUNICÍPIO DE TAQUARUÇU DO SUL

## APELIDO DO EMPREENDIMENTO / DESCRIÇÃO DO LOTE

REFORMA DAS SALAS ASSISTENCIAS DA UNIDADE BÁSICA DE SAÚDE / REFORMA DAS SALAS ASSISTENCIAS DA UNIDADE BÁSICA DE

Conforme legislação tributária municipal, definir estimativa de percentual da base de cálculo para o ISS:	30,00%
Sobre a base de cálculo, definir a respectiva alíquota do ISS (entre 2% e 5%):	3,00%

## BDI 1

## TIPO DE OBRA

Construção e Reforma de Edifícios

Itens	Siglas	% Adotado
Administração Central	AC	4,48%
Seguro e Garantia	SG	0,80%
Risco	R	1,00%
Despesas Financeiras	DF	1,10%
Lucro	L	7,50%
Tributos (impostos COFINS 3%, e PIS 0,65%)	CP	3,65%
Tributos (ISS, variável de acordo com o município)	ISS	0,90%
Tributos (Contribuição Previdenciária sobre a Receita Bruta - 0% ou 4,5% - Desoneração)	CPRB	4,50%
BDI SEM desoneração (Fórmula Acórdão TCU)	BDI PAD	21,01%
BDI COM desoneração	BDI DES	27,00%

Os valores de BDI foram calculados com o emprego da fórmula:

$$BDI = \frac{(1+AC+S+R+G)*(1+DF)*(1+L)}{(1-CP-ISS-CRPB)} - 1$$

Declaro para os devidos fins que, conforme legislação tributária municipal, a base de cálculo deste tipo de obra corresponde à 30%, com a respectiva alíquota de 3%.

Declaro para os devidos fins que o regime de Contribuição Previdenciária sobre a Receita Bruta adotado para elaboração do orçamento foi COM Desoneração, e que esta é a alternativa mais adequada para a Administração Pública.

## Observações:

Segundo informações do setor tributário adota-se como percentual de base de cálculo do ISS 30% sendo ele relacionado a Porcentagem prevista de mão-de-obra que é de aproximadamente 30% para obras de engenharia.

TAQUARUÇU DO SUL/RS

Local

segunda-feira, 26 de agosto de 2024

Data

Responsável Técnico

Nome: Felipe Weiller

CREA/CAU: RS 256658

ART/RRT: 13344427





Tipo: OBRA OU SERVIÇO Participação Técnica: INDIVIDUAL/PRINCIPAL  
Convênio: NÃO É CONVÊNIO Motivo: NORMAL

Contratado

Carteira: RS256658 Profissional: FELIPE WEILLER E-mail: felipe.weiller@gmail.com  
RNP: 2221063058 Título: Engenheiro Civil  
Empresa: NENHUMA EMPRESA Nr.Reg.:

Contratante

Nome: MUNICÍPIO DE TAQUARUÇU DO SUL E-mail:  
Endereço: RUA DO COMÉRCIO 1424 Telefone: 0 CPF/CNPJ: 92403567000127  
Cidade: TAQUARUÇU DO SUL Bairro: CENTRO CEP: 98410000 UF: RS

Identificação da Obra/Serviço

Proprietário: MUNICÍPIO DE TAQUARUÇU DO SUL  
Endereço da Obra/Serviço: Rua MONSENHOR VITOR BATISTELLA 242 CPF/CNPJ: 92403567000127  
Cidade: TAQUARUÇU DO SUL Bairro: CENTRO CEP: 98410000 UF: RS  
Finalidade: PÚBLICO Vlr Contrato(R\$): 148.339,16 Honorários(R\$): 10,00  
Data Início: 01/09/2024 Prev.Fim: 01/09/2025 Ent.Classe:

Atividade Técnica	Descrição da Obra/Serviço	Quantidade	Unid.
Projeto	Edificações - Arquitetônico	114,98	MF
Projeto	Instalações - Hidrossanitárias	114,98	MF
Projeto	Instalações - Elétricas em Baixa Tensão (1000 V)	114,98	MF
Memorial	MEMORIAL DESCRITIVO	1,00	UN
Orçamento	Reforma	1,00	UN
Fiscalização	OBRA EM QUESTÃO	1,00	UN

ART registrada (paga) no CREA-RS em 28/08/2024

TAQUARUÇU DO SUL, 26/08/24 Local e Data	Declaro serem verdadeiras as informações acima FELIPE WEILLER Profissional	De acordo MUNICÍPIO DE TAQUARUÇU DO SUL Contratante
--	--	---

A AUTENTICIDADE DESTA ART PODE SER CONFIRMADA NO SITE DO CREA-RS, LINK SOCIEDADE - ART CONSULTA.





APROVADO PELA  
COMISSÃO PERMANENTE  
DE LICITAÇÃO

**Felipe Weiller**  
Engenheiro Civil  
CREA-RS 256658

Pref. Mun. de Taquaruçu do Sul - RS  
**SETOR DE ENGENHARIA**

26 AGO. 2024

**APROVADO**

*Felipe Weiller*  
**Felipe Weiller**  
Engenheiro Civil  
CREA-RS 256658

DATA: AGOSTO/2024

PROJETO ARQUITETÔNICO

ESCALA: INDICADA

PLANTA DE SITUAÇÃO E LOCALIZAÇÃO

ÁREA TOTAL: 954,42m<sup>2</sup>

PREFEITURA MUNICIPAL DE TAQUARUÇU DO SUL  
SOCIEDADE FILANTRÓPICA SÃO ROQUE

REFORMA: 114,98m<sup>2</sup>

PRANCHA:

*Luiz Blanco Alves*

LUIZ BLANCO ALVES  
Prefeito Municipal

*Felipe Weiller*

FELIPE WEILLER  
CREA RS 256658  
Responsável Técnico

01





APROVADO  
26 AGO. 2024

Felipe Weiller  
Engenheiro Civil  
CREA RS 256658

Pref. Mun. de Taquaruçu do Sul - RS  
SETOR DE ENGENHARIA

26 AGO. 2024

APROVADO

Felipe Weiller  
Engenheiro Civil  
CREA-RS 256658

DATA: AGOSTO/2024

PROJETO ARQUITETÔNICO

ESCALA: INDICADA

PLANTA BAIXA - ATUAL

ÁREA TOTAL: 954,42m<sup>2</sup>

PREFEITURA MUNICIPAL DE TAQUARUÇU DO SUL

REFORMA: 114,98m<sup>2</sup>

SOCIEDADE FILANTRÓPICA SÃO ROQUE

PRANCHA

LA  
LUIZ BLANCO ALVES  
Prefeito Municipal

Felipe Weiller  
FELIPE WEILLER  
CREA RS 256658  
Responsável Técnico

02



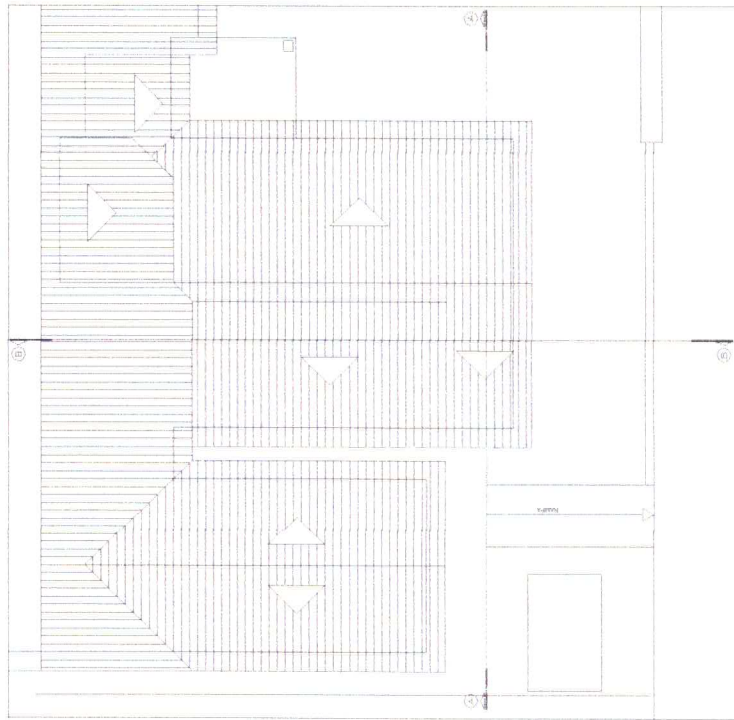

01 PLANTA DE COBERTURA  
ESCALA 1:50  
O bituminado não será incluído

QUADRO DE ÁREAS		
DESCRIÇÃO	TOTAL	
Área Total do Terreno	3.033,78m <sup>2</sup>	
Área Total do Pavimento	954,42m <sup>2</sup>	
Área da Reforma	114,98m <sup>2</sup>	

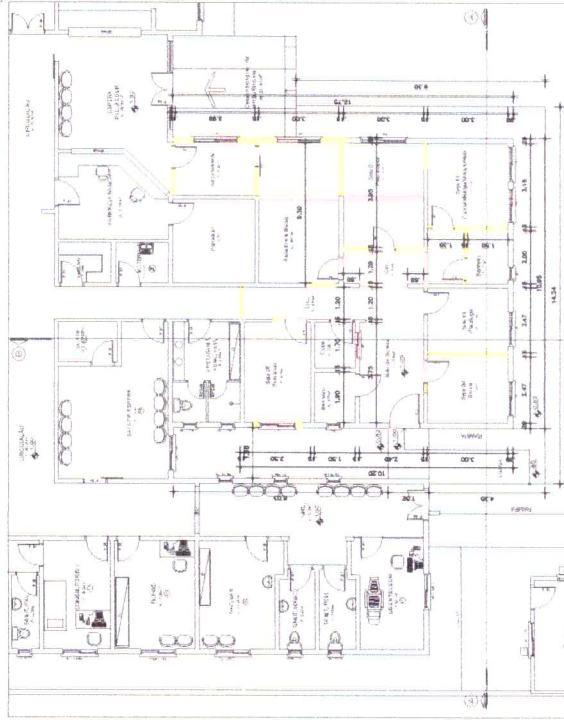

02 PLANTA BAIXA - ÁREA A REFORMAR  
ESCALA 1:50  
ÁREA COBERTA 114,98m<sup>2</sup>

TABELA - ESQUADRIAS	
CÓDIGO	PARADE À DEMONSTRAR
01	PARADE À CONSTRUIR
02	PARADE À CONSTRUIR
03	PARADE À CONSTRUIR
04	PARADE À CONSTRUIR
05	PARADE À CONSTRUIR
06	PARADE À CONSTRUIR
07	PARADE À CONSTRUIR

TABELA - ESCALAJERAS				
CÓDIGO	LARGURA	ALTURA	REFORMA	TOTAL
01	1,40	1,70	0,40	3,50 = 2,10 + 1,40
02	0,50	0,80	1,50	2,80 = 1,30 + 1,50
03	1,30	1,20	0,30	2,80 = 1,50 + 1,30
04	0,20	0,50	1,50	2,20 = 0,70 + 1,50
05	0,40	2,30	-	2,70 = 0,40 + 2,30
06	0,50	2,50	-	3,00 = 0,50 + 2,50
07	1,20	2,30	-	3,50 = 1,20 + 2,30

\* TODAS AS MEDIDAS DEVERÃO SER CONFERIDAS NO LOCAL.

Handwritten signature.

APROVADO  
FELIPE WEILLER

**Felipe Weiller**  
Engenheiro Civil  
CREA-RS 256658

Pref. Mun. de Taquaruçu do Sul - RS  
SETOR DE ENGENHARIA  
26 ABRIL 2024  
**APROVADO**

**Felipe Weiller**  
Engenheiro Civil  
CREA-RS 256658

DATA: AGOSTO/2024		PROJETO ARQUITETÔNICO	
ESCALA: INDICADA		PLANTA DE COBERTURA / PLANTA BAIXA - REFORMA	
ÁREA TOTAL: 954,42m²		PREFEITURA MUNICIPAL DE TAQUARUÇU DO SUL SOCIEDADE FILANTRÓPICA SÃO ROQUE	
REFORMA: 114,98m²			
 LUIZ BLANCO ALVES Prefeito Municipal		 FELIPE WEILLER CREA RS 256658 Responsável Técnico	PRANCHA:  03



[illegible]

Architectural floor plan of the 'LINHA DE CORRE' (Line of Correction) area. The plan shows a long, narrow corridor with multiple rooms and a central area labeled 'SE 2'. The corridor is flanked by rooms on both sides, with a central area labeled 'SE 2' and a room labeled 'NO 2'. The plan includes dimensions and a scale bar.

[illegible][illegible]

*Projeto Arquitetônico*  
*de Reforma*  
*de*

**Felipe Weiller**  
Engenheiro Civil  
CREA-RS 256658

Pref. Mun. de Taquaruçu do Sul - RS  
SETOR DE ENGENHARIA

26 ABR 2024

**APROVADO**

*Felipe Weiller*  
**Felipe Weiller**  
Engenheiro Civil  
CREA-RS 256658

DATA: AGOSTO/2024

PROJETO ARQUITETÔNICO

ESCALA: INDICADA

CORTES / FACHADA / PROJETO SANITÁRIO

ÁREA TOTAL: 954,42m<sup>2</sup>

PREFEITURA MUNICIPAL DE TAQUARUÇU DO SUL  
SOCIEDADE FILANTRÓPICA SÃO ROQUE

REFORMA: 114,98m<sup>2</sup>

PRANCHA:

*Luiz B. Alves*  
LUIZ BLANCO ALVES  
Prefeito Municipal

*Felipe Weiller*  
FELIPE WEILLER  
CREA RS 256658  
Responsável Técnico

04





APROVADO PELA  
COMISSÃO PERMANENTE DE  
LICITAÇÃO

Felipe Weiller  
Engenheiro Civil  
CREA-RS 256658

Pref. Mun. de Taquaruçu do Sul - RS  
SETOR DE ENGENHARIA

26 Abil. 2014

**APROVADO**

Felipe Weiller  
Engenheiro Civil  
CREA-RS 256658

DATA: AGOSTO/2024

PROJETO ARQUITETÔNICO

ESCALA: INDICADA

PROJETO ELÉTRICO / HIDRÁULICO

ÁREA TOTAL: 954,42m<sup>2</sup>

PREFEITURA MUNICIPAL DE TAQUARUÇU DO SUL  
SOCIEDADE FILANTRÓPICA SÃO ROQUE

REFORMA: 114,98m<sup>2</sup>

PRANCHA:

  
LUIZ BLANCO ALVES  
Prefeito Municipal

  
FELIPE WEILLER  
CREA RS 256658  
Responsável Técnico

05



<b>ESTADO DO RIO GRANDE DO SUL</b> <b>PREFEITURA MUNICIPAL DE TAQUARUCU DO SUL</b>		<b>CONCORRÊNCIA</b> <b>Nr.: 9/2024 - CC</b>	
CNPJ: 92.403.567/0001-27 RUA DO COMÉRCIO, 1424 C.E.P.: 98410-000 - Taquaruçu do Sul - RS		Processo Administrativo:	01-82/2024
		Processo de Licitação:	82/2024
		Data do Processo:	12/09/2024
			Folha: 1/1

**ANEXO VII**  
**INDICAÇÃO DOS RECURSOS - DOTAÇÕES ORÇAMENTÁRIAS**

Redz.	Código da Dotação	Descrição da Despesa	Compl. do Elemento	Valor Previsto
532	07.01.2.027.4.4.90.51.00.00.00.00	Manutenção da Atenção Básica em Saúde	4.4.90.51.99.00.00.00.00	47.616,87
1051	07.01.2.027.4.4.90.51.00.00.00.00	Manutenção da Atenção Básica em Saúde	4.4.90.51.99.00.00.00.00	100.722,29
		<b>Total Previsto -----&gt;</b>		148.339,16

