



DEPARTAMENTO MUNICIPAL DE ÁGUA E ESGOTOS  
COORDENAÇÃO DE ELABORAÇÃO E APOIO AOS EDITAIS - GLIC/D-ADM/DMAE

PROCESSO ADMINISTRATIVO 26.10.000003296-2  
EDITAL

PREGÃO ELETRÔNICO Nº 42/2026

PROCESSO ADMINISTRATIVO N.º 26.10.000003296-2

O DEPARTAMENTO MUNICIPAL DE ÁGUA E ESGOTOS DO MUNICÍPIO DE PORTO ALEGRE, através da Gerência de Licitações e Contratos GLIC, sita na Rua Gastão Rhodes, 222, 1º andar, nesta Capital, torna público para conhecimento de todos os interessados que no dia e hora abaixo indicados será realizada licitação na modalidade **PREGÃO ELETRÔNICO**, que será regido pela Lei Federal n.º 14.133/2021, pela Lei Complementar 123/2006, pela Lei Complementar n.º 101/2000, pelo Código de Defesa do Consumidor, instituído pela Lei Federal n.º 8.078/90 e suas alterações, pela Lei Complementar Municipal n.º 881/2020, e pela Lei Municipal n.º 12.827/2021, Decretos Municipais 22.800/2024 e n.º 21.859/2023, pelas Normatizações Técnicas do DMAE, Instruções DG 591/2023, 592/2024, 594/2024, e subsidiariamente, pela Instrução Normativa SEGES/ME n. 73/2022, bem como pela legislação complementar vigente e pertinente à matéria, e pelas condições estabelecidas no presente Edital e seus anexos.

<b>OBJETO:</b> Aparelhos e materiais elétricos e de medição
<b>VALOR ESTIMADO:</b> SIGILOSO CONFORME IDG 594/2024
<b>ABERTURA DAS PROPOSTAS:</b> às 08h30 do dia 12/05/2026
<b>INÍCIO DA FASE DE LANCES:</b> às 9h do dia 12/05/2026
<b>CRITÉRIO DE JULGAMENTO:</b> MENOR PREÇO POR ITENS
<b>MODO DE DISPUTA:</b> ABERTO
<b>BENEFÍCIO ME/EPP:</b> EXCLUSIVO

Os documentos que integram o Edital serão disponibilizados nos seguintes locais:

- a) Portal Nacional de Contratações Públicas (PNCP) - <https://www.gov.br/pncp/pt-br>  
b) Portal de Compras Públicas (PCP) - <https://www.portaldecompraspublicas.com.br>

## 1. DO OBJETO

- 1.1. O presente Pregão Eletrônico tem por objeto a aquisição de **Aparelhos e materiais elétricos e de medição**, de acordo com as especificações e os detalhamentos constantes neste edital e em seus Anexos.
- 1.2. A licitação será dividida em itens, conforme tabela anexa ao edital, facultando-se ao licitante a participação em quantos itens forem de seu interesse.

## 2. DA PARTICIPAÇÃO NA LICITAÇÃO.

2.1. Poderão participar deste Pregão os interessados que estiverem previamente credenciados no Portal de Compras Públicas

2.1.1 O cadastramento deverá ser feito no sítio <https://portaldecompraspublicas.com.br>.

2.1.2. A obtenção dos benefícios a que se refere o caput do art. 4º da Lei nº 14.133/2021 fica limitada às microempresas e às empresas de pequeno porte que, no ano - calendário de realização da licitação, ainda não tenham celebrado contratos com a Administração Pública cujos valores somados extrapolem a receita bruta máxima admitida para fins de enquadramento como empresa de pequeno porte (conforme art. 4º, §2, da Lei nº 14.133/2021).

2.1.3 O licitante responsabiliza-se exclusiva e formalmente pelas transações efetuadas em seu nome, assume como firmes e verdadeiras suas propostas e seus lances, inclusive os atos praticados diretamente ou por seu representante, excluída a responsabilidade do provedor do sistema ou do órgão ou entidade promotora da licitação por eventuais danos decorrentes de uso indevido das credenciais de acesso, ainda que por terceiros.

2.1.4. É de responsabilidade do cadastrado conferir a exatidão dos seus dados cadastrais e mantê-los atualizados junto aos órgãos responsáveis pela informação, devendo proceder, imediatamente, à correção ou à alteração dos registros tão logo identifique incorreção ou aqueles se tornem desatualizados.

2.1.5 A não observância do disposto no item anterior poderá ensejar desclassificação no momento da habilitação.

2.1.6. A participação no Pregão Eletrônico se dará por meio da digitação da senha pessoal e intransferível do representante credenciado e subsequente encaminhamento da proposta de preços, exclusivamente por meio do sistema eletrônico, observando data, horário e limites estabelecidos.

2.1.7. O envio da proposta vinculará o licitante ao cumprimento de todas as condições e obrigações inerentes ao certame.

2.1.8. Caberá ao licitante acompanhar todas as operações no sistema eletrônico durante a sessão pública do pregão, bem como as mensagens disponibilizadas através do site, desde a data da publicação do Edital até a sua homologação, ficando a Administração isenta de quaisquer responsabilidades diante da inobservância das mensagens emitidas pelo sistema ou da desconexão deste.

2.1.9. A participação é exclusiva a microempresas e empresas de pequeno porte, nos termos do art. 48 da Lei Complementar nº 123, de 14 de dezembro de 2006.

2.1.9.1. A obtenção dos benefícios a que se refere o caput do art. 4º da Lei nº 14.133/2021 fica limitada às microempresas e às empresas de pequeno porte que, no ano - calendário de realização da licitação, ainda não tenham celebrado contratos com a Administração Pública cujos valores somados extrapolem a receita bruta máxima admitida para fins de enquadramento como empresa de pequeno porte (conforme art. 4º, §2, da Lei nº 14.133/2021).

## 2.2. Não poderão disputar esta licitação:

- 2.2.1. Aquele que não atenda às condições deste Edital e seu(s) anexo(s);
- 2.2.2. Autor do anteprojeto, do projeto básico ou do projeto executivo, pessoa física ou jurídica, quando a licitação versar sobre serviços ou fornecimento de bens a ele relacionados;
- 2.2.3. Empresa, isoladamente ou em consórcio, responsável pela elaboração do projeto básico ou do projeto executivo, ou empresa da qual o autor do projeto seja dirigente, gerente, controlador, acionista ou detentor de mais de 5% (cinco por cento) do capital com direito a voto, responsável técnico ou subcontratado, quando a licitação versar sobre serviços ou fornecimento de bens a ela necessários;
- 2.2.4. Pessoa física ou jurídica que se encontre, ao tempo da licitação, impossibilitada de participar da licitação em decorrência de sanção que lhe foi imposta;
- 2.2.5. Aquele que mantenha vínculo de natureza técnica, comercial, econômica, financeira, trabalhista ou civil com dirigente do órgão ou entidade contratante ou com agente público que desempenhe função na licitação ou atue na fiscalização ou na gestão do contrato, ou que deles seja cônjuge, companheiro ou parente em linha reta, colateral ou por afinidade, até o terceiro grau;
- 2.2.6. Empresas controladoras, controladas ou coligadas, nos termos da Lei nº 6.404, de 15 de dezembro de 1976, concorrendo entre si;
  - 2.2.6.1. Também é vedada a participação de licitantes que tenham um mesmo procurador ou representante legal ou credenciado representando licitantes distintos, bem como tenham em sua composição societária sócios, gerentes ou diretores em comum, concorrendo entre si.
- 2.2.7. Pessoa física ou jurídica que, nos 5 (cinco) anos anteriores à divulgação do edital, tenha sido condenada judicialmente, com trânsito em julgado, por exploração de trabalho infantil, por submissão de trabalhadores a condições análogas às de escravo ou por contratação de adolescentes nos casos vedados pela legislação trabalhista;
- 2.2.8. Agente público do órgão ou entidade licitante;
- 2.2.9. Organizações da Sociedade Civil de Interesse Público - OSCIP, atuando nessa condição (Acórdão nº 746/2014-TCU-Plenário);

Nota explicativa: A vedação para a participação de consórcios deve ser justificada, na forma do art. 15 da Lei 14.133/2021

- 2.2.10. Não poderá participar, direta ou indiretamente, da licitação ou da execução do contrato agente público do órgão ou entidade contratante, devendo ser observadas as situações que possam configurar conflito de interesses no exercício ou após o exercício do cargo ou emprego, nos termos da legislação que disciplina a matéria, conforme § 1º do art. 9º da Lei n.º 14.133, de 2021.
- 2.2.11. Licitantes que realizaram doações em dinheiro, ou bem estimáveis em dinheiro, para partido político ou campanha eleitoral de candidato a cargo eletivo, a contar do dia 02 de outubro de 2015;
- 2.2.12. Licitantes que estiverem em regime de falência, insolvência civil, dissolução, liquidação ou concurso de credores;
- 2.2.13. sociedade que desempenhe atividade incompatível com o objeto da licitação;
- 2.2.14. empresas estrangeiras que não tenham representação legal no Brasil com poderes expressos para receber citação e responder administrativamente e judicialmente.
- 2.2.13. Pessoas jurídicas reunidas em consórcio.

2.3. O impedimento de que trata o item 2.2.4 será também aplicado ao licitante que atue em substituição a outra pessoa, física ou jurídica, com o intuito de burlar a efetividade da sanção a ela aplicada, inclusive a sua controladora, controlada ou coligada, desde que devidamente comprovado o ilícito ou a utilização fraudulenta da personalidade jurídica do licitante.

2.4. Em licitações e contratações realizadas no âmbito de projetos e programas parcialmente financiados por agência oficial de cooperação estrangeira ou por organismo financeiro internacional com recursos do financiamento ou da contrapartida nacional, não poderá participar pessoa física ou jurídica que integre o rol de pessoas sancionadas por essas entidades ou que seja declarada inidônea nos termos da Lei Federal nº 14.133/2021.

2.5. A vedação de que trata o item 2.2.8 estende-se a terceiro que auxilie a condução da contratação na qualidade de integrante de equipe de apoio, profissional especializado ou funcionário ou representante de empresa que preste assessoria técnica.

## 3. DA APRESENTAÇÃO DA PROPOSTA INICIAL

- 3.1. Na presente licitação, a fase de habilitação sucederá as fases de apresentação de propostas e lances e de julgamento.
- 3.2. Os licitantes encaminharão, exclusivamente por meio do sistema eletrônico, a proposta com o preço ou o percentual de desconto e descrição do objeto ofertado, conforme o critério de julgamento adotado neste Edital, até a data e o horário estabelecidos para abertura da sessão pública.
  - 3.2.1. A etapa de envio da documentação supracitada será encerrada com a abertura da sessão pública.
- 3.3. No cadastramento da proposta inicial, o licitante declarará, em campo próprio do sistema, que :
  - 3.3.1. está ciente e concorda com as condições contidas no edital e seus anexos, bem como de que a proposta apresentada compreende a integralidade dos custos para atendimento dos direitos trabalhistas assegurados na Constituição Federal, nas leis trabalhistas, nas normas infralegais, nas convenções coletivas de trabalho e nos termos de ajustamento de conduta vigentes na data de sua entrega em definitivo e que cumpre plenamente os requisitos de habilitação definidos no instrumento convocatório;
  - 3.3.2. inexistem fatos impeditivos para a sua participação no certame;
  - 3.3.3. não emprega menor de 18 (dezoito) anos em trabalho noturno, perigoso ou insalubre e não emprega menor de 16 (dezesseis) anos, salvo menor, a partir de 14 (quatorze) anos, na condição de aprendiz, nos termos do artigo 7º, XXXIII, da Constituição;
  - 3.3.4. não possui, em sua cadeia produtiva, empregados executando trabalho degradante ou forçado, observando o disposto nos incisos III e IV do art. 1º e no inciso III do art. 5º da Constituição Federal;
  - 3.3.5. cumpre as exigências de reserva de cargos para pessoa com deficiência e para reabilitado da Previdência Social, previstas em lei e em outras normas específicas;
- 3.4 O licitante organizado em cooperativa deverá declarar, ainda, em campo próprio do sistema eletrônico, que cumpre os requisitos estabelecidos no artigo 16 da Lei nº 14.133, de 2021
- 3.5. O fornecedor enquadrado como microempresa, empresa de pequeno porte ou sociedade cooperativa deverá declarar, ainda, que cumpre os requisitos estabelecidos no artigo 3º da Lei Complementar nº 123, de 2006, estando apto a usufruir do tratamento favorecido estabelecido em seus arts. 42 a 49, observado o disposto nos §§ 1º ao 3º do art. 4º, da Lei n.º 14.133, de 2021.
  - 3.5.1. A falta da declaração de enquadramento da licitante como microempresa ou empresa de pequeno porte não conduzirá ao seu afastamento da licitação, mas tão somente dos benefícios da [Lei Complementar nº 123, de 2006](#), exceto nos itens exclusivos para participação de microempresas os empresas de pequeno porte, cuja falta acarretará o afastamento da licitação.
- 3.6. A falsidade da declaração de que trata os itens 3.3. e 3.5. sujeitará o licitante às sanções previstas na Lei nº 14.133, de 2021, e neste Edital.
- 3.7. Os licitantes poderão deixar de apresentar os documentos de habilitação que constem no Sistema de Cadastramento Unificado de Fornecedores - SICAF (**exceto Balanço Patrimonial, Indicadores e Qualificação Técnica**), assegurado aos demais licitantes o direito de acesso aos dados constantes dos sistemas.

3.8. As Microempresas e Empresas de Pequeno Porte deverão encaminhar a documentação de habilitação, ainda que haja alguma restrição de regularidade fiscal e trabalhista, nos termos do [artigo 43º da Lei Complementar nº 123, de 2006](#).

3.9. Os licitantes poderão retirar ou substituir a proposta ou, na hipótese de a fase de habilitação anteceder as fases de apresentação de propostas e lances e de julgamento, os documentos de habilitação anteriormente inseridos no sistema, até a abertura da sessão pública.

3.10. Não haverá ordem de classificação na etapa de apresentação da proposta, o que ocorrerá somente após os procedimentos de abertura da sessão pública e da fase de envio de lances.

3.11. Serão disponibilizados para acesso público os documentos que compõem a proposta dos licitantes convocados para apresentação de propostas, após a fase de envio de lances.

3.12. Caberá ao licitante interessado em participar da licitação acompanhar as operações no sistema eletrônico durante o processo licitatório e se responsabilizar pelo ônus decorrente da perda de negócios diante da inobservância de mensagens emitidas pela Administração ou de sua desconexão.

3.13. O licitante deverá comunicar imediatamente **ao provedor do sistema** qualquer acontecimento que possa comprometer o sigilo ou a segurança, para imediato bloqueio de acesso.

#### **4. DO PREENCHIMENTO DA PROPOSTA**

4.1. O licitante deverá enviar sua proposta mediante o preenchimento, no sistema eletrônico, dos seguintes campos:

4.1.1. Valor do **ITEM**, correspondente ao VALOR TOTAL da execução do objeto.

4.1.2. Os licitantes deverão apresentar proposta de MENOR PREÇO utilizando 2 (duas) casas depois da vírgula.

4.1.3. Descrição do objeto;

4.1.4. Unidade de Fornecimento;

4.1.5. Quantidade.

4.1.6.A Marca ofertada deverá ser obrigatoriamente especificada, na falta desta o nome do fabricante, podendo ser ofertada mais de uma marca, mantendo preço único;

4.1.6.1. Qualquer elemento que possa identificar a licitante importa na desclassificação da proposta, sem prejuízo das sanções previstas nesse Edital.

**4.1.6.1.1. Quando da inserção da proposta no portal, atentar para que o campo marca/fabricante não seja preenchido com a denominação social da empresa (Ltda, S/A, Eireli, ME, EPP), a fim de evitar a identificação do licitante.**

4.1.7. Atender:

a) Anexo - Termo de Referência/Especificações Técnicas

b) Especificações detalhadas/desenho para os itens 13, 14, 16, 17, 20, 21, 22 e 23.

4.1.8. Quando da apresentação da proposta final indicar:

4.1.8.1. Endereço eletrônico para fins de envio de correspondências e solicitações de entrega dos produtos.

4.1.8.2. Os preços deverão ser informados em moeda corrente nacional, devendo o valor proposto corresponder à quantidade e unidade de medida solicitada;

4.1.8.3. Poderão ser anexados catálogos e demais informações técnicas do objeto da licitação junto à proposta do licitante.

4.1.8.4. Tipo, modelo ou referência para os itens 006, 008, 009 e 024;

4.1.8.5. Prazo de garantia de no mínimo 12 (doze) meses ( e assistência técnica durante o período de garantia) a contar do recebimento do produto (quando não for indicado o mesmo será considerado o prazo mínimo previsto neste item, a contar do recebimento do material) para os itens 008, 009, 010, 013, 014, 015, 016, 017, 019, 020, 021, 022, 023 e 024.

4.2. Todas as especificações do objeto contidas na proposta vinculam o licitante.

4.2.1. O licitante **NÃO PODERÁ** oferecer proposta em quantitativo inferior ao máximo previsto para a contratação.

4.2.2. O objeto desta contratação deverá ser executado em conformidade com o **ANEXO – Termo de Referência**, integrante do presente Edital.

4.3. Nos valores propostos estarão inclusos todos os custos operacionais, encargos previdenciários, trabalhistas, tributários, comerciais e quaisquer outros que incidam direta ou indiretamente na execução do objeto.

4.4. Os preços ofertados, tanto na proposta inicial, quanto na etapa de lances, serão de exclusiva responsabilidade do licitante, não lhe assistindo o direito de pleitear qualquer alteração, sob alegação de erro, omissão ou qualquer outro pretexto.

4.5. Se o regime tributário da empresa implicar o recolhimento de tributos em percentuais variáveis, a cotação adequada será a que corresponde à média dos efetivos recolhimentos da empresa nos últimos doze meses.

4.6. Independentemente do percentual de tributo inserido na planilha, no pagamento serão retidos na fonte os percentuais estabelecidos na legislação vigente.

4.7. A apresentação das propostas implica obrigatoriedade do cumprimento das disposições nelas contidas, em conformidade com o que dispõe o Termo de Referência, assumindo o proponente o compromisso de executar o objeto licitado nos seus termos, bem como de fornecer os materiais, equipamentos, ferramentas e utensílios necessários, em quantidades e qualidades adequadas à perfeita execução contratual, promovendo, quando requerido, sua substituição.

4.8. O DEPARTAMENTO é considerado consumidor final, sendo que o licitante deverá obedecer ao fixado no [art. 155, § 2º, inciso VII da Constituição Federal](#).

4.9. O prazo de validade da proposta não será inferior a 90 (noventa) dias consecutivos, a contar da data de sua apresentação.

4.10. O descumprimento das regras supramencionadas pela Administração por parte dos contratados pode ensejar a responsabilização pelo Tribunal de Contas competente e, após o devido processo legal, gerar as seguintes consequências: assinatura de prazo para a adoção das medidas necessárias ao exato cumprimento da lei, nos termos do art. 71, inciso IX, da Constituição, ou condenação dos agentes públicos responsáveis e da empresa contratada ao pagamento dos prejuízos ao erário, caso verificada a ocorrência de superfaturamento por sobrepreço na execução do contrato.

#### **5. DA ABERTURA DA SESSÃO, CLASSIFICAÇÃO DAS PROPOSTAS E FORMULAÇÃO DOS LANCES.**

5.1. A abertura da presente licitação dar-se-á em sessão pública, por meio de sistema eletrônico, na data, horário e local indicados no Aviso de Abertura.

5.2. Os licitantes poderão retirar ou substituir a proposta ou os documentos de habilitação, quando for o caso, anteriormente inseridos no sistema, até a abertura da sessão pública.

5.2.1. Será desclassificada a proposta que identifique o licitante.

5.2.2. A desclassificação será sempre fundamentada e registrada no sistema, com acompanhamento em tempo real por todos os participantes.

5.2.3. A não desclassificação da proposta não impede o seu julgamento definitivo em sentido contrário, levado a efeito na fase de aceitação.

5.3. O sistema ordenará automaticamente as propostas classificadas, sendo que somente estas participarão da fase de lances.

- 5.4. O sistema disponibilizará campo próprio para troca de mensagens entre o Pregoeiro e os licitantes.
- 5.5. Iniciada a etapa competitiva, os licitantes deverão encaminhar lances exclusivamente por meio de sistema eletrônico, sendo imediatamente informados do seu recebimento e do valor consignado no registro.
- 5.6. O critério de julgamento adotado, na presente licitação, é o de **MENOR PREÇO POR ITEM**.
- 5.7. Será adotado para o envio de lances no pregão eletrônico o modo de disputa **ABERTO**.
- 5.8. Os licitantes poderão oferecer lances sucessivos, observando o horário fixado para abertura da sessão e as regras estabelecidas no Edital.
- 5.9. O licitante somente poderá oferecer lance de valor inferior ou percentual de desconto superior ao último por ele ofertado e registrado pelo sistema.
- 5.10. O intervalo mínimo de diferença de valores ou percentuais entre os lances, que incidirá tanto em relação aos lances intermediários quanto em relação à proposta que cobrir a melhor oferta deverá ser R\$ 0,01 (um centavo).
- 5.11. O procedimento seguirá de acordo com o modo de disputa adotado.
- 5.12. Caso seja adotado para o envio de lances no pregão eletrônico o modo de disputa "aberto", os licitantes apresentarão lances públicos e sucessivos, com prorrogações.
- 5.12.1. A etapa de lances da sessão pública terá duração de dez minutos e, após isso, será prorrogada automaticamente pelo sistema quando houver lance ofertado nos últimos dois minutos do período de duração da sessão pública.
- 5.12.2. A prorrogação automática da etapa de lances, de que trata o subitem anterior, será de dois minutos e ocorrerá sucessivamente sempre que houver lances enviados nesse período de prorrogação, inclusive no caso de lances intermediários.
- 5.12.3. Não havendo novos lances na forma estabelecida nos itens anteriores, a sessão pública encerrar-se-á automaticamente, e o sistema ordenará e divulgará os lances conforme a ordem final de classificação.
- 5.12.4. Definida a melhor proposta, se a diferença em relação à proposta classificada em segundo lugar for de pelo menos 5% (cinco por cento), o pregoeiro, auxiliado pela equipe de apoio, poderá admitir o reinício da disputa aberta, para a definição das demais colocações.
- 5.12.5. Após o reinício previsto no item supra, os licitantes serão convocados para apresentar lances intermediários.
- 5.13. Caso seja adotado para o envio de lances no pregão eletrônico o modo de disputa "aberto e fechado", os licitantes apresentarão lances públicos e sucessivos, com lance final e fechado.
- 5.13.1. A etapa de lances da sessão pública terá duração inicial de quinze minutos. Após esse prazo, o sistema encaminhará aviso de fechamento iminente dos lances, após o que transcorrerá o período de tempo de até dez minutos, aleatoriamente determinado, findo o qual será automaticamente encerrada a recepção de lances.
- 5.13.2. Encerrado o prazo previsto no subitem anterior, o sistema abrirá oportunidade para que o autor da oferta de valor mais baixo e os das ofertas com preços até 10% (dez por cento) superiores àquela possam ofertar um lance final e fechado em até cinco minutos, o qual será sigiloso até o encerramento deste prazo.
- 5.13.3. No procedimento de que trata o subitem supra, o licitante poderá optar por manter o seu último lance da etapa aberta, ou por ofertar melhor lance.
- 5.13.4. Não havendo pelo menos três ofertas nas condições definidas neste item, poderão os autores dos melhores lances subsequentes, na ordem de classificação, até o máximo de três, oferecer um lance final e fechado em até cinco minutos, o qual será sigiloso até o encerramento deste prazo.
- 5.13.5. Após o término dos prazos estabelecidos nos subitens anteriores, o sistema ordenará e divulgará os lances segundo a ordem crescente de valores.
- 5.14. Caso seja adotado para o envio de lances no pregão eletrônico o modo de disputa "fechado e aberto", poderão participar da etapa aberta somente os licitantes que apresentarem a proposta de menor preço/ maior percentual de desconto e os das propostas até 10% (dez por cento) superiores/inferiores àquela, em que os licitantes apresentarão lances públicos e sucessivos, até o encerramento da sessão e eventuais prorrogações.
- 5.14.1. Não havendo pelo menos 3 (três) propostas nas condições definidas no item 5.14, poderão os licitantes que apresentaram as três melhores propostas, consideradas as empatadas, oferecer novos lances sucessivos.
- 5.14.2. A etapa de lances da sessão pública terá duração de dez minutos e, após isso, será prorrogada automaticamente pelo sistema quando houver lance ofertado nos últimos dois minutos do período de duração da sessão pública.
- 5.14.3. A prorrogação automática da etapa de lances, de que trata o subitem anterior, será de dois minutos e ocorrerá sucessivamente sempre que houver lances enviados nesse período de prorrogação, inclusive no caso de lances intermediários.
- 5.14.4. Não havendo novos lances na forma estabelecida nos itens anteriores, a sessão pública encerrar-se-á automaticamente, e o sistema ordenará e divulgará os lances conforme a ordem final de classificação.
- 5.14.5. Definida a melhor proposta, se a diferença em relação à proposta classificada em segundo lugar for de pelo menos 5% (cinco por cento), o pregoeiro, auxiliado pela equipe de apoio, poderá admitir o reinício da disputa aberta, para a definição das demais colocações.
- 5.14.6. Após o reinício previsto no subitem supra, os licitantes serão convocados para apresentar lances intermediários.
- 5.15. Após o término dos prazos estabelecidos nos subitens anteriores, o sistema ordenará e divulgará os lances segundo a ordem crescente de valores
- 5.16. Não serão aceitos dois ou mais lances de mesmo valor, prevalecendo aquele que for recebido e registrado em primeiro lugar.
- 5.17. Durante o transcurso da sessão pública, os licitantes serão informados, em tempo real, do valor do menor lance registrado, vedada a identificação do licitante.
- 5.18. A manifestação de desistência do lance durante a fase de disputa deverá ser enviada exclusivamente pelo site da disputa e será analisada pelo Pregoeiro.
- 5.19. No caso de desconexão com o Pregoeiro, no decorrer da etapa competitiva do Pregão, o sistema eletrônico poderá permanecer acessível aos licitantes para a recepção dos lances, retomando o Pregoeiro, quando possível, sua atuação no certame, sem prejuízos dos atos realizados.
- 5.20. Quando a desconexão persistir por tempo superior a dez minutos, a sessão do Pregão Eletrônico será suspensa e reiniciada somente decorridas vinte e quatro horas após a comunicação do fato aos participantes, no sítio eletrônico utilizado para divulgação.
- 5.21. Caso o licitante não apresente lances, concorrerá com o valor de sua proposta.
- 5.22. Após a etapa de envio de lances, o sistema identificará as microempresas e empresas de pequeno porte participantes, procedendo à comparação com os valores da primeira colocada, se esta for empresa de maior porte, assim como das demais classificadas, para o fim de aplicar-se o disposto nos arts. 44 e 45 da LC nº 123, de 2006.
- 5.22.1. As propostas de microempresas e empresas de pequeno porte que se encontrarem na faixa de até 5% (cinco por cento) acima da melhor proposta ou melhor lance serão consideradas empatadas com a primeira colocada.
- 5.22.2. A mais bem classificada nos termos do subitem anterior terá o direito de encaminhar uma última oferta para desempate, obrigatoriamente em valor inferior ao da primeira colocada, no prazo de 5 (cinco) minutos controlados pelo sistema, contados após a comunicação automática para tanto.
- 5.22.3. Caso a microempresa ou a empresa de pequeno porte melhor classificada desista ou não se manifeste no prazo estabelecido, serão convocadas as demais licitantes microempresa e empresa de pequeno porte que se encontrem naquele intervalo de 5% (cinco por cento), na ordem de classificação, para o exercício do mesmo direito, no prazo estabelecido no subitem anterior.
- 5.22.4. No caso de equivalência dos valores apresentados pelas microempresas e empresas de pequeno porte que se encontrem nos intervalos estabelecidos nos subitens

anteriores, será realizado sorteio entre elas para que se identifique aquela que primeiro poderá apresentar melhor oferta.

5.23. Caso a licitação seja exclusiva para participação de Microempresa e Empresa de Pequeno Porte, não se aplica o previsto nos itens 5.22.1 a 5.22.4.

5.24. Havendo eventual empate entre propostas ou lances, o critério de desempate será aquele previsto no art. 60 da Lei nº 14.133, de 2021, nesta ordem:

5.24.1. Disputa final, hipótese em que os licitantes empatados poderão apresentar nova proposta em ato contínuo à classificação;

5.24.2. Avaliação do desempenho contratual prévio dos licitantes, para a qual deverão preferencialmente ser utilizados registros cadastrais para efeito de atesto de cumprimento de obrigações previstos nesta Lei;

5.24.3. Desenvolvimento pelo licitante de ações de equidade entre homens e mulheres no ambiente de trabalho, conforme regulamento;

5.24.4. Desenvolvimento pelo licitante de programa de integridade, conforme orientações dos órgãos de controle.

5.25. Persistindo o empate, será assegurada preferência, sucessivamente, aos bens e serviços produzidos ou prestados por:

5.25.1. Empresas estabelecidas no território do Estado ou do Distrito Federal do órgão ou entidade da Administração Pública estadual ou distrital licitante ou, no caso de licitação realizada por órgão ou entidade de Município, no território do Estado em que este se localize;

5.25.2. Empresas brasileiras;

5.25.3. Empresas que invistam em pesquisa e no desenvolvimento de tecnologia no País;

5.25.4. Empresas que comprovem a prática de mitigação, nos termos da Lei nº 12.187, de 29 de dezembro de 2009.

5.26. Encerrada a etapa de envio de lances da sessão pública, na hipótese da proposta do primeiro colocado permanecer acima do preço máximo ou inferior ao desconto definido para a contratação, o pregoeiro poderá negociar condições mais vantajosas, após definido o resultado do julgamento.

5.27. A negociação poderá ser feita com os demais licitantes, segundo a ordem de classificação inicialmente estabelecida, quando o primeiro colocado, mesmo após a negociação, for desclassificado em razão de sua proposta permanecer acima do preço máximo definido pela Administração.

5.28. A negociação será realizada por meio do sistema, podendo ser acompanhada pelos demais licitantes.

5.29. O resultado da negociação será divulgado a todos os licitantes e anexado aos autos do processo licitatório

5.30. O pregoeiro solicitará ao licitante mais bem classificado que, no prazo de 04 (quatro) horas contados de sua solicitação, envie a proposta adequada ao último lance ofertado após a negociação realizada, acompanhada, se for o caso, dos documentos complementares, quando necessários à confirmação daqueles exigidos neste Edital e já apresentados.

5.31. É facultado ao pregoeiro prorrogar o prazo estabelecido, a partir de solicitação fundamentada feita no chat pelo licitante, antes de findo o prazo.

5.32. Após a negociação do preço, o Pregoeiro iniciará a fase de aceitação e julgamento da proposta.

5.33. Da sessão, o sistema gerará ata circunstanciada, na qual estarão registrados todos os atos do procedimento e as ocorrências relevantes

## **6. DA FASE DE JULGAMENTO DA PROPOSTA VENCEDORA.**

6.1. Encerrada a etapa de negociação, o pregoeiro verificará se o licitante provisoriamente classificado em primeiro lugar atende às condições de participação no certame, conforme previsto no art. 14 da Lei nº 14.133/2021, legislação correlata e no item 3.5 do edital, especialmente quanto à existência de sanção que impeça a participação no certame ou a futura contratação, mediante às seguintes consultas:

6.1.1 Sistema de Cadastramento Unificado de Fornecedores - SICAF (<https://www3.comprasnet.gov.br/sicaf-web/index.jsf>).

6.1.2. Cadastro Nacional de Empresas Inidôneas e Suspensas - CEIS, mantido pela Controladoria-Geral da União (<https://www.portaltransparencia.gov.br/sancoes/ceis>);

6.1.3. Cadastro Nacional de Empresas Punidas – CNEP, mantido pela Controladoria-Geral da União (<https://www.portaltransparencia.gov.br/sancoes/cnep>);

6.1.4. Relação de Inidôneos, mantida pelo Tribunal de Contas da União - TCU (<https://contas.tcu.gov.br/ords/f?p=1660:3:0>);

6.2. A consulta aos cadastros será realizada em nome da empresa licitante e de seu sócio majoritário, por força do artigo 12 da Lei nº 8.429, de 1992.

6.3. As consultas de licitantes pessoa jurídica indicadas nas letras do item 6.1.2, 6.1.3. e 6.1.4. poderá ser substituída pela Consulta Consolidada de Pessoa Jurídica do TCU.

6.4. A tentativa de burla será verificada por meio dos vínculos societários, linhas de fornecimento similares, dentre outros, conforme disposto na Instrução Normativa nº 3/2018 do Governo Federal.

6.5. O licitante será convocado para manifestação previamente a uma eventual desclassificação, conforme disposto na Instrução Normativa nº 3/2018 do Governo Federal.

6.6. Constatada a existência de sanção, o licitante será reputado inabilitado, por falta de condição de participação.

6.7. Na hipótese de inversão das fases de habilitação e julgamento, caso atendidas as condições de participação, será iniciado o procedimento de habilitação.

6.8. Caso o licitante provisoriamente classificado em primeiro lugar tenha se utilizado de algum tratamento favorecido às ME/EPPs, o pregoeiro verificará se faz jus ao benefício, em conformidade com os itens 2.8.1 e 3.3.2 deste edital.

6.9. Verificadas as condições de participação e de utilização do tratamento favorecido, o pregoeiro examinará a proposta classificada em primeiro lugar quanto à adequação ao objeto e à compatibilidade do preço em relação ao máximo estipulado para contratação neste Edital e em seus anexos.

6.10. Será desclassificada a proposta vencedora que:

6.10.1. contiver vícios insanáveis;

6.10.2. não obedecer às especificações técnicas;

6.10.3. apresentar preços inexequíveis ou permanecerem acima do preço máximo definido para a contratação;

6.10.4. não tiverem sua exequibilidade demonstrada, quando exigido pela Administração;

6.10.5. apresentar desconformidade com quaisquer outras exigências deste Edital, de seus anexos, ou da legislação em vigor, desde que insanável.

6.11. No caso de bens e serviços em geral, é indício de inexequibilidade das propostas valores inferiores a 50% (cinquenta por cento) do valor orçado pela Administração, conforme art. 34 da Instrução Normativa 73/2022 do Governo Federal.

6.11.1. A inexequibilidade, na hipótese de que trata o caput, só será considerada após diligência do pregoeiro, que comprove:

6.11.1.1. que o custo do licitante ultrapassa o valor da proposta; e

6.11.1.2. inexistirem custos de oportunidade capazes de justificar o vulto da oferta.

6.12. Se houver indícios de inexequibilidade da proposta de preço, ou em caso da necessidade de esclarecimentos complementares, poderão ser efetuadas diligências, para que a empresa comprove a exequibilidade da proposta.

6.13. Os valores unitários da proposta não poderão ser superiores aos valores unitários constantes da planilha de custos.

6.14. Para fins de análise da proposta quanto ao cumprimento das especificações do objeto, poderá ser colhida a manifestação escrita do setor requisitante ou da área

especializada no objeto.

6.15. Caso o custo global estimado do objeto licitado tenha sido decomposto em seus respectivos custos unitários por meio de Planilha de Custos e Formação de Preços elaborada pela Administração, o licitante classificado em primeiro lugar será convocado para apresentar Planilha por ele elaborada, com os respectivos valores adequados ao valor final da sua proposta, sob pena de não aceitação da proposta.

6.16. Erros no preenchimento da planilha não constituem motivo para a desclassificação da proposta. A planilha poderá ser ajustada pelo fornecedor, no prazo indicado pelo sistema, desde que não haja majoração do preço.

6.16.1. O ajuste de que trata este dispositivo se limita a sanar erros ou falhas que não alterem a substância das propostas.

6.17. Se a proposta ou lance vencedor for desclassificado, o Pregoeiro examinará a proposta ou lance subsequente, e, assim sucessivamente, na ordem de classificação.

6.18. Fica facultado à Administração solicitar amostra dos produtos cotados, que deverá ser apresentada no prazo máximo de 03 (três) dias úteis contados da solicitação pelo Pregoeiro, podendo ser prorrogado a critério do Departamento.

6.18.1. No caso de não haver entrega da amostra ou ocorrer atraso na entrega, sem justificativa aceita pelo Pregoeiro, ou havendo entrega de amostra fora das especificações previstas neste Edital, a proposta do licitante será recusada.

6.19. Os resultados das avaliações serão divulgados por meio de mensagem no sistema.

6.20. Se a(s) demonstração(ões) apresentada(s) pelo primeiro classificado não for(em) aceita(s), o Pregoeiro analisará a aceitabilidade da proposta ou lance ofertado pelo segundo colocado classificado. Seguir-se-á com a verificação da(s) demonstração(ões) e assim, sucessivamente, até a verificação de uma que atenda às especificações constantes no termo de referência.

6.21. As amostras aprovadas pelo Departamento ficarão retidas até o recebimento definitivo do material, podendo ser incorporada ao lote a ser entregue.

6.21.1. A devolução da amostra deverá ser ajustada diretamente com o pregoeiro responsável pela licitação, contato pelo endereço eletrônico: [julgamento@dmae.prefpoa.com.br](mailto:julgamento@dmae.prefpoa.com.br).

6.21.2. As amostras reprovadas deverão ser retiradas em até 15 dias úteis após o resultado da análise, caso não sejam retiradas, no prazo informado, o Departamento providenciará o descarte do material.

6.21.3. Para a retirada das amostras deverá ser realizado contato junto ao pregoeiro através do endereço eletrônico: [julgamento@dmae.prefpoa.com.br](mailto:julgamento@dmae.prefpoa.com.br).

6.21.4. As amostras entregues poderão ser testadas/utilizadas e sofrer danos, não havendo, nestes casos ressarcimento ao fornecedor.

6.22. Quando o proponente indicar mais de uma marca para o produto ofertado, o DMAE se reserva o direito de escolher a que melhor lhe convier, por ocasião da elaboração do julgamento.

6.23. Poderá ser solicitada comprovação de que o material não altera a qualidade da água e não oferece risco à saúde, conforme Legislação vigente, nas aquisições de materiais que entram em contato com a água.

## 7. DA HABILITAÇÃO

7.1. Encerrada a fase de julgamento das propostas, o licitante vencedor deverá apresentar os documentos de habilitação, através de sistema eletrônico no prazo de 4 (quatro) horas, a partir da convocação do pregoeiro. Na hipótese de a fase de habilitação anteceder a fase de apresentação de propostas e lances, os licitantes encaminharão, por meio do sistema, simultaneamente os documentos de habilitação e a proposta com o preço ou o percentual de desconto.

7.1.1. A documentação exigida para fins de habilitação jurídica, fiscal, social e trabalhista e econômico-financeira (**exceto Balanço Patrimonial e Indicadores dos 2 (dois) últimos exercícios financeiros, bem como Qualificação Técnica**) poderá ser substituída pelo registro cadastral no SICAF.

7.1.2. Os documentos de habilitação não abrangidos pelo registro cadastral deverão ser enviados conforme previsão do item 7.1 deste Edital.

7.2. Somente haverá a necessidade de comprovação do preenchimento de requisitos mediante apresentação dos documentos originais não-digitais quando houver dúvida em relação à integridade do documento digital ou quando a lei expressamente o exigir.

7.3. As empresas estrangeiras que não funcionem no País deverão apresentar documentos equivalentes, na forma de regulamento previsto no art. 70, parágrafo único, da Lei Federal nº 14.133/2021.

7.4. Se os Certificados, Declarações, Registros e Certidões não tiverem prazo de validade declarado no próprio documento, da mesma forma que não conste previsão em legislação específica, os referidos documentos deverão ter sido emitidos há, no máximo, 180 (cento e oitenta) dias consecutivos, contados até a data da realização da licitação.

7.5. Os documentos exigidos para fins de habilitação poderão ser apresentados em original ou cópia.

7.6. A verificação pelo pregoeiro, em sítios eletrônicos oficiais de órgãos e entidades emissores de certidões constitui meio legal de prova, para fins de habilitação.

7.7. É de responsabilidade do licitante conferir a exatidão dos seus dados cadastrais e mantê-los atualizados junto aos órgãos responsáveis pela informação, devendo proceder, imediatamente, à correção ou à alteração dos registros tão logo identifique incorreção ou aqueles se tornem desatualizados.

7.7.1. A não observância do disposto no item anterior poderá ensejar desclassificação no momento da habilitação.

7.8. A verificação no registro cadastral ou a exigência dos documentos nele não contidos somente será feita em relação ao licitante vencedor.

7.8.1. Os documentos relativos à regularidade fiscal somente serão exigidos, em qualquer caso, em momento posterior ao julgamento das propostas, e apenas do licitante mais bem classificado.

7.9.2. Respeitada a exceção do subitem anterior, relativa à regularidade fiscal, quando a fase de habilitação anteceder as fases de apresentação de propostas e lances e de julgamento, a verificação ou exigência do presente subitem ocorrerá em relação a todos os licitantes.

7.10. Após a entrega dos documentos de habilitação, não será admitida a substituição ou a apresentação de novos documentos, salvo em sede de diligência, na forma do art. 64 da Lei 14.133/2021, para:

7.10.1. complementação de informações acerca dos documentos já apresentados pelos licitantes e desde que necessária para apurar fatos existentes à época da abertura do certame; e

7.10.2. atualização de documentos cuja validade tenha expirado após a data de recebimento da proposta.

7.11. Não serão aceitos como documentação hábil a suprir exigências deste Edital pedidos de inscrição, protocolos, cartas ou qualquer outro documento que visem a substituir os exigidos, exceto nos casos admitidos pela legislação.

7.12. Na análise dos documentos de habilitação, a comissão de contratação poderá sanar erros ou falhas, que não alterem a substância dos documentos e sua validade jurídica, mediante decisão fundamentada, registrada em ata e acessível a todos, atribuindo-lhes eficácia para fins de habilitação e classificação.

7.13. Na hipótese de o licitante não atender às exigências para habilitação, o pregoeiro examinará a proposta subsequente e assim sucessivamente, na ordem de classificação, até a apuração de uma proposta que atenda ao presente edital.

7.14. Somente serão disponibilizados para acesso público os documentos de habilitação do licitante cuja proposta atenda ao edital de licitação, após concluídos os procedimentos de que trata o subitem anterior.

7.15. A comprovação de regularidade fiscal e trabalhista das microempresas e das empresas de pequeno porte somente será exigida para efeito de contratação, e não como condição para participação na licitação (art. 42 da LC 123/2006).

7.16. Quando a fase de habilitação anteceder a de julgamento e já tiver sido encerrada, não caberá exclusão de licitante por motivo relacionado à habilitação, salvo em razão de fatos supervenientes ou só conhecidos após o julgamento.

7.17. Constatado o atendimento às exigências estabelecidas no edital, o licitante será declarado vencedor.

7.18. Serão inabilitadas as licitantes que não atenderam as exigências para habilitação contidas neste edital.

7.19. Os documentos necessários e suficientes para demonstrar a capacidade do licitante de realizar o objeto da licitação, exigidos para fins de habilitação, nos termos dos arts. 62 a 70 da Lei Federal nº 14.133, de 2021, estão arrolados no **ANEXO I - DOCUMENTOS DE HABILITAÇÃO**.

7.20. Será verificado se o licitante apresentou declaração de que atende aos requisitos de habilitação, respondendo pela veracidade das informações prestadas, na forma da lei (art. 63, I, da Lei nº 14.133/2021).

7.21. Será verificado se o licitante apresentou no sistema, sob pena de inabilitação, a declaração de que cumpre as exigências de reserva de cargos para pessoa com deficiência e para reabilitado da Previdência Social, previstas em lei e em outras normas específicas.

7.22. O licitante deverá apresentar, sob pena de desclassificação, declaração de que suas propostas econômicas compreendem a integralidade dos custos para atendimento dos direitos trabalhistas assegurados na Constituição Federal, nas leis trabalhistas, nas normas infralegais, nas convenções coletivas de trabalho e nos termos de ajustamento de conduta vigentes na data de entrega das propostas.

## 8. DOS RECURSOS

8.1. A interposição de recurso referente ao julgamento das propostas, à habilitação ou inabilitação de licitantes, à anulação ou revogação da licitação, observará o disposto no art. 165 da Lei nº 14.133, de 2021.

8.2. O prazo recursal é de 3 (três) dias úteis, contados da data de intimação ou de lavratura da ata.

8.3. Quando o recurso apresentado impugnar o julgamento das propostas ou o ato de habilitação ou inabilitação do licitante:

8.3.1. O prazo para a manifestação da intenção de recorrer não será inferior a 30 (trinta) minutos.

8.3.2. O prazo para apresentação das razões recursais será iniciado na data de intimação ou de lavratura da ata de habilitação ou inabilitação;

8.3.3. Na hipótese de adoção da inversão de fases prevista no § 1º do art. 17 da Lei nº 14.133/, de 2021, o prazo para apresentação das razões recursais será iniciado na data de intimação da ata de julgamento.

8.4. Os recursos deverão ser encaminhados em campo próprio do sistema.

8.5. O recurso será dirigido à autoridade que tiver editado o ato ou proferido a decisão recorrida, a qual poderá reconsiderar sua decisão no prazo de 3 (três) dias úteis, ou, nesse mesmo prazo, encaminhar recurso para a autoridade superior, a qual deverá proferir sua decisão no prazo de 10 (dez) dias úteis, contado do recebimento dos autos.

8.6. Os recursos interpostos fora do prazo não serão conhecidos.

8.7. O prazo para apresentação de contrarrazões ao recurso pelos demais licitantes será de 3 (três) dias úteis, contados da data da intimação ou da divulgação da interposição do recurso, assegurada a vista imediata dos elementos indispensáveis à defesa de seus interesses.

8.8. O recurso e o pedido de reconsideração terão efeito suspensivo do ato ou da decisão recorrida até que sobrevenha decisão final da autoridade competente.

8.9. O acolhimento do recurso invalida tão somente os atos insuscetíveis de aproveitamento.

## 9. DA ADJUDICAÇÃO E HOMOLOGAÇÃO

9.1. Encerradas as fases de julgamento e habilitação, e esgotados os recursos administrativos, o processo licitatório será encaminhado à autoridade superior para adjudicar o objeto e homologar o procedimento, observado o disposto no [art. 71 da Lei nº 14.133, de 2021](#).

## 10. DA DOTAÇÃO ORÇAMENTÁRIA

10.1 Os recursos necessários para suporte do contrato, onerarão a dotação nº 4000-1733-339030260000-1.501.400; 4000-1733-449052010000-1.501.400, vínculo orçamentário 400.

10.2 A dotação relativa aos exercícios financeiros subsequentes será indicada após aprovação da Lei Orçamentária respectiva e liberação dos créditos correspondentes, mediante apostilamento.

## 11. DO CONTRATO OU INSTRUMENTO EQUIVALENTE

11.1. As obrigações decorrentes do fornecimento de bens a serem firmadas entre a Administração e o fornecedor, serão formalizadas através de contrato ou nota de empenho/instrumento equivalente, observando-se as condições estabelecidas neste Edital, seus anexos e na legislação vigente.

11.2. A Administração poderá substituir o instrumento de contrato por outro instrumento hábil nos casos de compras com entrega imediata e integral dos bens adquiridos e dos quais não resultem obrigações futuras, inclusive quanto a assistência técnica, independentemente de seu valor, na forma do [art. 95 da Lei 14.133, de 2021](#).

11.3. Nas situações em que a formalização da contratação se der por meio de instrumento equivalente, o licitante vencedor receberá o mesmo pelo e-mail informado na proposta.

11.4. Será facultado à Administração, quando o convocado não assinar o termo de contrato ou não aceitar o instrumento equivalente, no prazo e nas condições estabelecidas, convocar os licitantes remanescentes, na ordem de classificação, para a celebração do contrato nas condições propostas pelo licitante vencedor.

11.4.1. Caso nenhum dos licitantes aceite a contratação nos termos do item anterior, a Administração, observados o valor estimado e sua eventual atualização, nos termos do edital, poderá:

a) convocar os licitantes remanescentes para negociação, na ordem de classificação, com vistas à obtenção de preço melhor, mesmo que acima do preço do adjudicatário;

b) adjudicar e celebrar o contrato nas condições ofertadas pelos licitantes remanescentes, atendida a ordem classificatória, quando frustrada a negociação de melhor condição.

11.5. A adjudicatária deverá comprovar, no momento da assinatura do Contrato ou do recebimento do instrumento equivalente, a manutenção das condições demonstradas para habilitação no Edital.

11.5.1. Caso não haja a manutenção de tais condições, aplicável o procedimento estipulado no item 11.6.

11.6. O objeto contratual poderá ser acrescido ou reduzido de acordo com o disposto no [art. 125 da Lei Federal nº 14.133/2021](#).

11.7. Explicitamente emitir decisão sobre todas as solicitações e reclamações relacionadas à execução do presente Contrato, ressalvados os requerimentos manifestamente

impertinentes, meramente protelatórios ou de nenhum interesse para a boa execução do ajuste;

11.7.1. A Administração terá o prazo de 60 (sessenta) dias úteis a contar da data do requerimento para decidir, admitida a prorrogação motivada, por igual período.

11.8. Farão parte integrante do contrato ou do instrumento equivalente todos os elementos apresentados pelo licitante vencedor que tenham servido de base à licitação, bem como as condições estabelecidas neste Edital e seus anexos.

11.9. Demais disposições contratuais constam no Termo de Referência.

## 12. DA ENTREGA

12.1. O material deverá ser entregue dentro do prazo e no endereço que consta na nota de empenho ou instrumento equivalente, mediante a apresentação da cópia do empenho, juntamente com a nota fiscal correspondente à respectiva entrega.

12.1.1. Os locais para entrega serão todos no Município de Porto Alegre - RS.

12.1.2. O recebimento dos materiais será em dias úteis, de segunda-feira a sexta-feira, das 8h30 às 11h30 e das 13h30 às 16h30.

12.1.3. Não serão aceitas entregas de produtos via Empresa de Correios e Telégrafos (ECT).

12.2. O objeto da presente licitação deverá ser entregue conforme especificações constantes nos anexos deste Edital.

12.3. O **prazo de entrega do quantitativo total da mercadoria deverá ser em até 30 dias consecutivos após a entrega do empenho.**

12.4. O prazo de entrega se iniciará a contar do dia útil seguinte ao envio da nota de empenho por e-mail ao **FORNECEDOR**, independente de manifestação sobre o seu recebimento;

12.4.1. O prazo de entrega poderá ser prorrogado, quando solicitado pelo **FORNECEDOR**, desde que requerido antes da data limite para o respectivo fornecimento e condicionada à ocorrência de motivo justificado, devidamente comprovado e aceito pela Administração, de acordo com a legislação vigente.

12.4.1.1. A solicitação de prorrogação de prazo deverá ser encaminhada ao e-mail que consta na nota de empenho.

12.4.2. Para as compras com entrega imediata, na forma do art. 6 inciso X da Lei Federal nº 14.133/2021, o prazo total da entrega não poderá ser superior ao prazo de até 30 (trinta) dias consecutivos da ordem de fornecimento.

12.4.3. O licitante vencedor deverá responsabilizar-se pelo transporte, carga e descarga do(s) material(is) até o local de entrega indicado na nota de empenho ou instrumento hábil, dentro do Município de Porto Alegre.

12.5. O **FORNECEDOR** é responsável por garantir as condições necessárias para o recebimento, por meio eletrônico, da(s) nota(s) de empenho ou outro instrumento substituto, devendo manter atualizado seu endereço eletrônico junto ao **DEPARTAMENTO**.

12.6. O recebimento provisório deverá efetuado no prazo de 5 (cinco) dias úteis, a contar da entrega do material, de forma sumária, pelo servidor responsável por seu acompanhamento e fiscalização, para efeito de posterior verificação de sua conformidade com as especificações constantes no Termo de Referência e na Proposta, observado o disposto na alínea "a" do inciso II do art. 140 da Lei Federal nº 14.133/2021.

12.7. O recebimento definitivo será efetuado pelo servidor responsável ou comissão designada no prazo de 15 (quinze) dias úteis, a contar do recebimento provisório, após a verificação da qualidade e quantidade do material e consequente aceitação mediante termo detalhado que comprove o atendimento das exigências do termo de referência e as especificações técnicas, observado o disposto na alínea "b" do inciso II do art. 140 da Lei Federal nº 14.133/2021.

12.7.1. O prazo para recebimento definitivo poderá ser excepcionalmente prorrogado, de forma justificada, por igual período, quando houver necessidade de diligências para a aferição do atendimento das exigências contratuais.

12.8. Os bens poderão ser rejeitados, no todo ou em parte, quando em desacordo com as especificações constantes no Termo de Referência e na proposta, devendo ser substituídos no prazo de 5 (cinco) dias úteis, a contar da notificação ao **FORNECEDOR**, às suas custas, sem prejuízo das cominações previstas no Ato Convocatório, na Lei Federal nº 14.133/2021 e alterações posteriores e no Código de Defesa do Consumidor e da aplicação das penalidades.

12.9. Por ocasião do recebimento dos produtos, o **DEPARTAMENTO** se reserva o direito de inspeção por laboratório externo de reconhecida competência técnica, as suas expensas, conforme norma da ABNT, e especificações do **DEPARTAMENTO**, constante no Edital;

12.9.1. Caso os produtos não sejam aprovados, as despesas decorrentes dessa inspeção deverão ser ressarcidas pelo **FORNECEDOR**.

12.9.2. Quando os produtos forem entregues desmontados, estes deverão ser montados sob a responsabilidade e ônus da contratada, no prazo de até 05 (cinco) dias úteis após a solicitação do **DEPARTAMENTO**.

12.10. No caso de controvérsia sobre a execução do objeto, quanto à dimensão, qualidade e quantidade, deverá ser observado o teor do art. 143 da Lei Federal nº 14.133, de 2021, comunicando-se o **FORNECEDOR** para emissão de Nota Fiscal referente à parcela incontroversa da execução do objeto, para efeito de liquidação e pagamento.

12.11. O prazo para a solução, pelo **FORNECEDOR**, de inconsistências na execução do objeto ou de saneamento da nota fiscal ou de instrumento de cobrança equivalente, verificadas pela Administração durante a análise prévia à liquidação de despesa, não será computado para os fins do recebimento definitivo.

12.12. O recebimento provisório ou definitivo não excluirá a responsabilidade civil pela solidez e pela segurança do serviço nem a responsabilidade ético-profissional pela perfeita execução do contrato.

12.13. O(s) material(is) têm garantia pelo período indicado no termo de referência, durante o qual o licitante vencedor compromete-se a substituir, sem qualquer ônus para o **DEPARTAMENTO**, todas as partes e/ou componentes que vierem a apresentar defeito comprovadamente de fabricação.

## 13. DA FISCALIZAÇÃO

13.1. A fiscalização do contrato será exercida por servidor(es) designado(s) pelo **DEPARTAMENTO**, conforme as normas e os procedimentos determinados na Ordem de Serviço n.º 05/2023 e suas alterações posteriores.

13.2. A fiscalização deverá observar e fazer cumprir as legislações pertinentes e relativas à matéria, especialmente a Lei Municipal nº 12.827, de 2021 e suas alterações.

13.2.1. Compete à fiscalização disponibilizar todas as informações sobre a quantidade e a qualidade dos produtos/materiais/equipamentos enviados pelo **FORNECEDOR** por meio de arquivos eletrônicos de modo transparente e objetivo, na *internet*, para que a sociedade possa auxiliar no controle e na fiscalização do objeto contratado.

13.3. O órgão ou entidade contratante terá pleno poder para fiscalizar e acompanhar o fornecimento dos produtos/materiais/equipamentos, diretamente através dos fiscais de contrato, objetivando:

13.3.1. Sustar o fornecimento dos produtos/materiais/equipamentos contratados, total ou parcialmente, bem como diligenciar para que sejam aplicadas aos **FORNECEDORES** as penalidades previstas em cláusula contratual e;

13.3.2. Constatar que as providências requeridas ao **FORNECEDOR**, estão sendo cumpridas.

13.4. A fiscalização de que trata esta cláusula não exclui nem reduz a responsabilidade do **FORNECEDOR**, inclusive perante terceiros, por qualquer irregularidade, ainda que resultante de imperfeições técnicas, vícios redibitórios, etc. e na ocorrência desta, não implica em corresponsabilidade do órgão contratante ou de seus agentes e prepostos, de conformidade com o art. 120 da Lei 14.133, de 2021.

## 14. DO PAGAMENTO

14.1. Os pagamentos deverão ser efetuados após a regular liquidação da despesa, observado o art. 63 da Lei Federal nº 4.320, de 1964 e os arts. 141 a 146 da Lei 14.133, de 2021, até a última quarta ou sexta-feira anterior ao 30º (trigésimo) dia, contados a partir do recebimento da respectiva nota fiscal ou instrumento de cobrança equivalente pelo **DEPARTAMENTO**. Para fins de pagamento através de TED, a licitante vencedora, após a entrega do material, deverá informar, o nome completo e endereço da empresa, telefone e pessoa para contato, nome e número do banco, nome e número da agência e número da conta corrente. Estas informações deverão ser encaminhadas para a Coordenação de Finanças, correio eletrônico: [financas@dmae.prefpoa.com.br](mailto:financas@dmae.prefpoa.com.br).

14.1.1 Consideram-se efetivamente realizados, na forma da Lei Municipal nº 12.827/2021, e suas alterações, os serviços e bens efetivamente executados e atestados pela fiscalização;

14.2. O pagamento somente será liberado mediante apresentação da nota fiscal ou instrumento de cobrança equivalente com a descrição detalhada do objeto, com a execução devidamente atestada pela fiscalização designada pelo órgão demandante, acompanhada de qualquer obrigação acessória e/ou necessária, ainda que não especificada no Edital;

14.3. A nota fiscal ou instrumento de cobrança equivalente com defeitos ou vícios, ou que não cumprir com o disposto acima, deverá ser retificada/substituída/complementada, reiniciando-se o prazo de pagamento após a regularização, sem quaisquer ônus para o **DEPARTAMENTO**.

14.4. A nota fiscal deverá ser apresentada constando:

14.4.1. O número do Cadastro Nacional de Pessoa Jurídica (CNPJ) fornecido na fase de habilitação da licitação;

14.4.2. O número da nota de empenho ou do contrato que a demanda se refere;

14.4.3. O número da licitação;

14.4.4. Se é optante pelo Regime Especial Unificado de Arrecadação de Tributos e Contribuições devidos pelas Microempresas e Empresas de Pequeno Porte (Simples Nacional), entregando o comprovante de adesão a esse regime;

14.4.5. O nome e o número do banco, número da agência bancária e o número da conta corrente onde deverá ser realizado o pagamento.

14.4.6. Dados do **DEPARTAMENTO para faturamento (a entrega deverá ser realizada no endereço constante na nota de empenho)**:

· Departamento Municipal de Água e Esgotos

· CNPJ: 92.924.901/0001-98

· Inscrição Estadual: não contribuinte

· Inscrição Municipal: 038058-24

· Endereço: Rua Vinte e Quatro de Outubro, 200.

· Bairro: Moinhos de Vento – CEP 90510-000 – Porto Alegre/RS

14.5. Não serão realizados pagamentos diretamente a terceiros contratados pelo licitante vencedor, nos termos da Lei Federal nº 4.320, de 1964.

14.6. Se o vencimento do prazo para pagamento ocorrer em feriado, final de semana ou em dia sem expediente no **DEPARTAMENTO**, este dar-se-á no primeiro dia útil subsequente ao vencido.

14.7. Por ocasião do pagamento serão procedidas às retenções cabíveis na forma da legislação vigente.

14.8. Os pagamentos serão efetuados mediante crédito em conta corrente, conforme os dados fornecidos na nota fiscal (número do banco, da agência e da conta corrente).

14.9. O **FORNECEDOR** tem direito ao pagamento de correção monetária incidente sobre os valores das parcelas pagas com atraso, imputável exclusivamente ao **DEPARTAMENTO**, com base na variação do **IPCA** – Índice Nacional de Preços ao Consumidor Amplo, calculado pelo Instituto Brasileiro de Geografia e Estatística, ou índice oficial que venha a substituí-lo, a ser calculado “pro rata die”, desde o dia do vencimento do pagamento, conforme o Calendário de Pagamento, até o dia do seu efetivo pagamento.

14.10. Quando do pagamento, será efetuada a retenção tributária prevista na legislação aplicável.

14.11. O fornecimento deve ser mantido caso o atraso de pagamento não seja superior a 02 (dois) meses, contados da emissão da nota fiscal, nos termos do disposto no inciso IV do § 2º do art. 137 da Lei Federal nº 14.1337, de 2021, sob pena de aplicação das sanções cabíveis na hipótese de seu descumprimento.

14.12. A nota fiscal ou instrumento de cobrança equivalente deverá ser obrigatoriamente acompanhado da comprovação da regularidade fiscal mediante consulta aos sítios eletrônicos oficiais ou à documentação mencionada no art. 68 da Lei Federal nº 14.133/2021.

14.12.1. Constatando-se a situação de irregularidade do licitante vencedor, será providenciada sua notificação, por escrito, para que, no prazo de 5 (cinco) dias úteis, regularize sua situação ou, no mesmo prazo, apresente sua defesa. O prazo poderá ser prorrogado uma vez, por igual período, a critério do órgão/entidade requisitante do material.

14.12.2. Não havendo regularização ou sendo a defesa considerada improcedente, os órgãos ou as entidades demandantes deverão comunicar ao setor responsável pelo pagamento quanto à inadimplência do **FORNECEDOR**, bem como quanto à existência de pagamento a ser efetuado, a fim de que sejam acionados os meios pertinentes e necessários para garantir o recebimento de seus créditos, dando ciência da situação ao órgão gerenciador;

14.12.3. Persistindo a irregularidade, o requisitante do material deverá adotar as medidas necessárias para extinção contratual nos autos do processo administrativo correspondente, assegurado ao **FORNECEDOR** a ampla defesa.

14.12.4. Havendo a efetiva execução do objeto, os pagamentos serão realizados normalmente, até que se decida pela extinção contratual, caso o **FORNECEDOR** não regularize sua situação.

## 15. REAJUSTE

15.1. Os preços inicialmente contratados são fixos e irajustáveis no prazo de 01 (um) ano contado da data do orçamento estimado, observada a Lei Federal 14.133, de 1º de abril de 2021.

15.2. Após o interregno de um ano, os preços iniciais serão reajustados, mediante a aplicação, pelo **DEPARTAMENTO** do **IPCA** – Índice Nacional de Preços ao Consumidor Amplo, calculado pelo Instituto Brasileiro de Geografia e Estatística, ou índice oficial que venha a substituí-lo.

15.3. Nos reajustes subsequentes ao primeiro, o interregno mínimo de um ano será contado a partir dos efeitos financeiros do último reajuste.

15.4. No caso de atraso ou não divulgação do(s) índice (s) de reajustamento, o **DEPARTAMENTO** pagará ao **FORNECEDOR** a importância calculada pela última variação conhecida, liquidando a diferença correspondente tão logo seja(m) divulgado(s) o(s) índice(s) definitivo(s).

15.5. Nas aferições finais, o(s) índice(s) utilizado(s) para reajuste será(ão), obrigatoriamente, o(s) definitivo(s).

15.6. Caso o(s) índice(s) estabelecido(s) para reajustamento venha(m) a ser extinto(s) ou de qualquer forma não possa(m) mais ser utilizado(s), será(ão) adotado(s), em substituição, o(s) que vier(em) a ser determinado(s) pela legislação então em vigor.

15.7. Na ausência de previsão legal quanto ao índice substituto, as partes elegerão novo índice oficial, para reajustamento do preço do valor remanescente, por meio de termo aditivo.

15.8. O reajuste será realizado por apostilamento.

15.9. Para a obtenção do reajuste o **FORNECEDOR** deverá formalizar a solicitação.

15.10. O **FORNECEDOR** poderá requerer reequilíbrio econômico-financeiro ao **DEPARTAMENTO**, conforme artigo 124, II, "d" da Lei Federal nº 14.133/21, durante a vigência do Contrato, mediante solicitação formal acompanhada de documentos que comprovem a procedência do pedido.

## 16. DAS SANÇÕES ADMINISTRATIVAS

16.1. Em razão das condutas previstas no art. 155 da Lei 14.133/2021, o(a) **DEPARTAMENTO** poderá, sem prejuízo responsabilidade civil e criminal que couber, aplicar as seguintes sanções, previstas no art. 156 da Lei Federal n.º 14.133/2021:

- (a) Advertência;
- (b) Multa;
- (c) Impedimento de licitar e contratar, pelo prazo de até 3 (três) anos;
- (d) Declaração de inidoneidade para licitar ou contratar.

16.2. A aplicação da sanção prevista na alínea "b" observará os seguintes parâmetros:

16.2.1. Para multa moratória:

- 1) 0,3% (três décimos por cento) por dia de atraso e ocorrência injustificada sobre o valor total da aquisição, limitada a incidência a 10 (dez) dias úteis. Após o décimo dia útil e a critério da Administração, no caso de execução com atraso, poderá ocorrer a não-aceitação do objeto, de forma a configurar, nessa hipótese, inexecução total da obrigação assumida, sem prejuízo da rescisão unilateral da avença;
- 2) 0,4% (quatro décimos por cento) até 10% (dez por cento) sobre o valor da parcela em atraso do Contrato ou instrumento equivalente, em caso de atraso na execução do objeto, por período superior ao previsto no subitem anterior ou de inexecução parcial da obrigação assumida;
- 3) 0,5% (meio por cento) até 20% (vinte por cento) sobre o valor do Contrato/instrumento equivalente ou do saldo não atendido do Contrato/instrumento equivalente, em caso de inexecução total da obrigação assumida;
- 4) 0,07% (sete centésimos por cento) do valor do Contrato por dia útil de atraso na apresentação da garantia (seja para reforço ou por ocasião de prorrogação), observado o máximo de 2% (dois por cento). O atraso superior a 25 (vinte e cinco) dias úteis autorizará o **DEPARTAMENTO** a promover a rescisão do Contrato.

16.2.2. As penalidades de multa decorrentes de fatos diversos serão consideradas independentes entre si.

16.2.3. A multa sancionatória não poderá ser inferior a 0,5% (cinco décimos por cento) nem superior a 30% (trinta por cento) do valor do contrato licitado ou celebrado com contratação direta e será aplicada ao responsável por qualquer das infrações administrativas previstas no art. 155, da Lei Federal 14.133/2021.

16.2.4. Será aplicada a multa de 0,08% (zero vírgula zero oito por cento) por dia, incidente sobre o valor atualizado do Contrato/instrumento equivalente, limitado a 10% (dez por cento) do valor atualizado do Contrato/instrumento equivalente, pelo descumprimento das exigências do Programa de Integridade, nos termos do art. 36 e seguintes da Lei Municipal n.º 12.827/2021;

16.3. As sanções de advertência, impedimento de licitar e contratar e declaração de inidoneidade para licitar ou contratar poderão ser aplicadas cumulativamente com a multa.

16.3.1. Antes da aplicação da multa será facultada a defesa do interessado no prazo de 15 (quinze) dias úteis, contado da data de sua intimação (art. 157, da Lei Federal nº 14.133/2021).

16.3.2. Se a multa aplicada e as indenizações cabíveis forem superiores ao valor do pagamento eventualmente devido pela Administração à Licitante ou Contratada, além da perda desse valor, a diferença será descontada da garantia prestada ou será cobrada judicialmente (art. 156, §8º, da Lei Federal nº 14.133/2021).

16.3.3. Previamente ao encaminhamento à cobrança judicial, a multa poderá ser recolhida administrativamente no prazo máximo de 30 (trinta) dias úteis, a contar da data do recebimento da comunicação enviada pela autoridade competente.

16.4. Na aplicação das sanções serão considerados (art. 156, §1º, da Lei Federal nº 14.133/2021):

- a) a natureza e a gravidade da infração cometida;
- b) as peculiaridades do caso concreto;
- c) as circunstâncias agravantes ou atenuantes;
- d) os danos que dela provierem para o Contratante;
- e) a implantação ou o aperfeiçoamento de programa de integridade, conforme normas e orientações dos órgãos de controle.

16.5. A aplicação das sanções realizar-se-á em processo administrativo que assegure o contraditório e a ampla defesa ao **FORNECEDOR**, observando-se o procedimento previsto no caput e parágrafos do art. 158 da Lei Federal nº 14.133/2021, para as penalidades de impedimento de licitar e contratar e de declaração de inidoneidade para licitar ou contratar.

16.5.1. A sanção de impedimento de licitar e contratar será aplicada ao responsável em decorrência das infrações administrativas relacionadas nos incisos II, III, IV, V, VI e VII do art. 155 da Lei Federal nº 14.133/2021, quando não se justificar a imposição de penalidade mais grave, e impedirá o responsável de licitar e contratar no âmbito da Administração Pública direta e indireta do município de Porto Alegre, pelo prazo máximo de 3 (três) anos.

16.5.2. Poderá ser aplicada ao responsável a sanção de declaração de inidoneidade para licitar ou contratar, em decorrência da prática das infrações dispostas nos incisos VIII, IX, X, XI e XII do art. 155 da Lei Federal nº 14.133/2021, bem como pelas infrações administrativas previstas nos incisos II, III, IV, V, VI e VII do mesmo artigo que justifiquem a imposição de penalidade mais grave que a sanção de impedimento de licitar e contratar no âmbito da Administração Pública direta e indireta do município de Porto Alegre, cuja duração observará o prazo previsto no art. 156, §5º, da Lei n.º 14.133/2021.

16.5.3. A recusa injustificada do adjudicatário em assinar o contrato ou a ata de registro de preço, ou em aceitar ou retirar o instrumento equivalente no prazo estabelecido pela Administração, caracterizará o descumprimento total da obrigação assumida e o sujeitará às penalidades e à imediata perda da garantia de proposta em favor do órgão ou entidade promotora da licitação, nos termos do art. 90, § 5º da Lei 14.133/2021.

16.5.4. A apuração de responsabilidade relacionadas às sanções de impedimento de licitar e contratar e de declaração de inidoneidade para licitar ou contratar demandará a instauração de processo de responsabilização a ser conduzido por comissão composta por 2 (dois) ou mais servidores estáveis, que avaliará fatos e circunstâncias conhecidos e intimará o licitante ou o adjudicatário para, no prazo de 15 (quinze) dias úteis, contado da data de sua intimação, apresentar defesa escrita e especificar as provas que pretenda produzir, observando-se o procedimento previsto no caput e parágrafos do art. 158 da Lei nº 14.133, de 2021 e no no caput e parágrafos do Art. 16-A da Lei Municipal 12.827/2021.

16.5.5. Caberá recurso no prazo de 15 (quinze) dias úteis da aplicação das sanções de advertência, multa e impedimento de licitar e contratar, contado da data da intimação, o qual será dirigido à autoridade que tiver proferido a decisão recorrida, que, se não a reconsiderar no prazo de 5 (cinco) dias úteis, encaminhará o recurso com sua motivação à autoridade superior, que deverá proferir sua decisão no prazo máximo de 20 (vinte) dias úteis, contado do recebimento dos autos.

16.5.6. Caberá a apresentação de pedido de reconsideração da aplicação da sanção de declaração de inidoneidade para licitar ou contratar no prazo de 15 (quinze) dias úteis, contado da data da intimação, e decidido no prazo máximo de 20 (vinte) dias úteis, contado do seu recebimento.

16.5.7. O recurso e o pedido de reconsideração terão efeito suspensivo do ato ou da decisão recorrida até que sobrevenha decisão final da autoridade competente.

16.5.8. As sanções de impedimento de licitar e contratar e declaração de inidoneidade para licitar ou contratar são passíveis de reabilitação na forma do art. 163 da Lei Federal nº 14.133, de 2021.

16.5.9. A aplicação das sanções previstas neste edital não exclui, em hipótese alguma, a obrigação de reparação integral dos danos causados.

16.6. Os atos previstos como infrações administrativas na Lei Federal nº 14.133/2021, ou em outras leis de licitações e contratos da Administração Pública que também sejam tipificados como atos lesivos na Lei nº 12.846, de 2013, serão apurados e julgados conjuntamente, nos mesmos autos, observados o rito procedimental e autoridade competente definidos na referida Lei.

16.7. A personalidade jurídica da Licitante ou Contratada poderá ser desconsiderada sempre que utilizada com abuso do direito para facilitar, encobrir ou dissimular a prática dos atos ilícitos previstos no Contrato ou para provocar confusão patrimonial, e, nesse caso, todos os efeitos das sanções aplicadas à pessoa jurídica serão estendidos aos seus administradores e sócios com poderes de administração, à pessoa jurídica sucessora ou à empresa do mesmo ramo com relação de coligação ou controle, de fato ou de direito, com a Licitante ou Contratada, observados, em todos os casos, o contraditório, a ampla defesa e a obrigatoriedade de análise jurídica prévia (art. 160, da Lei Federal nº 14.133/2021).

16.8. A Administração ou órgão Contratante deverá, no prazo máximo 15 (quinze) dias úteis, contado da data de aplicação da sanção, informar e manter atualizados os dados relativos às sanções por ela aplicadas, para fins de publicidade no Cadastro Nacional de Empresas Inidôneas e Suspensas (CEIS) e no Cadastro Nacional de Empresas Punidas (CNEP), instituídos no âmbito do Poder Executivo Federal, conforme o art. 161, da Lei Federal nº 14.133/2021, e suas alterações.

16.9. Os débitos da Licitante ou Contratada para com a Administração ou órgão Contratante e, resultantes de multa administrativa e/ou indenizações, não inscritos em dívida ativa, poderão ser compensados, total ou parcialmente, com os créditos devidos pelo referido órgão decorrentes deste mesmo contrato ou de outros contratos administrativos que a Licitante ou Contratada possua com a Administração ou órgão Contratante.

## 17. DA IMPUGNAÇÃO AO EDITAL E DO PEDIDO DE ESCLARECIMENTO

17.1. Qualquer pessoa é parte legítima para impugnar este Edital por irregularidade na aplicação da Lei nº 14.133, de 2021, ou para solicitar esclarecimento sobre os seus termos, devendo protocolar o pedido até 3 (três) dias úteis antes da data da abertura do certame.

17.2. A resposta à impugnação ou ao pedido de esclarecimento será divulgado em sítio eletrônico oficial no prazo de até 3 (três) dias úteis, limitado ao último dia útil anterior à data da abertura do certame.

17.3. A impugnação e o pedido de esclarecimento deverão ser realizados por forma eletrônica, por meio de campo próprio do sistema do Portal de Compras Públicas.

17.4. As impugnações e pedidos de esclarecimentos não suspendem os prazos previstos no certame.

17.5. A concessão de efeito suspensivo à impugnação é medida excepcional e deverá ser motivada pelo Pregoeiro, nos autos do processo de licitação.

17.6. Acolhida a impugnação, será definida e publicada nova data para a realização do certame.

## 18. DAS OBRIGAÇÕES DO FORNECEDOR

18.1. Fornecer e manter atualizado e-mail e telefone para contato e encaminhamento da nota de empenho ou da autorização de compra.

18.2. Submeter-se à fiscalização do órgão responsável pelo recebimento do(s) material(is) contratado(s).

18.3. Cumprir os prazos e obrigações estabelecidos neste instrumento.

18.4. Assumir responsabilidades legais, administrativas e técnicas pela execução do fornecimento dos bens adquiridos pelo **DEPARTAMENTO**.

18.5. Pagar todos os tributos devidos, referentes à execução contratual.

18.6. Responsabilizar-se, civil e/ou criminalmente, por todos os atos e omissões que seus empregados direta ou indiretamente, cometerem na área de fornecimento do objeto contratado, indenizando, se for o caso, a parte prejudicada.

18.7. Providenciar as autorizações que se fizerem necessárias às atividades do fornecimento, junto aos órgãos competentes.

18.8. Aceitar, nas mesmas condições contratuais, os acréscimos ou supressões do objeto contratado que se fizerem necessários, no limite de 25% (vinte e cinco por cento) do total da contratação.

18.9. Acatar prontamente as exigências e observações da fiscalização do órgão municipal competente.

18.10. Consultar o órgão fiscalizador, com antecedência, quando houver necessidade de verificação de qualquer situação, a fim de não causar transtorno ou atraso quando da entrega do(s) material(is).

18.11. Responsabilizar-se pela qualificação do(s) material(is) a serem fornecidos.

18.12. Fornecer o objeto contratado dentro do melhor padrão técnico aplicável no intuito de sua perfeita execução e em atendimento às disposições deste instrumento, ao projeto, às especificações do **DEPARTAMENTO**, ao edital, ao processo de licitação da contratação e à proposta apresentada, documentos estes que integram o presente, independentemente de transcrição.

18.13. Substituir, às suas expensas, no total ou em parte, do(s) material(is) em que se verificar vícios, defeitos ou incorreções que por ventura não tenham sido identificados no período de testes.

18.14. Cumprir fielmente as obrigações deste instrumento, sendo vedada qualquer transferência.

18.15. Cumprir, durante todo o período de execução do contrato, a reserva de cargos prevista em lei para pessoa com deficiência, para reabilitado da Previdência Social ou para aprendiz, bem como as reservas de cargos previstas na legislação (art. 116, da Lei n.º 14.133/2021);

18.16. Comprovar a reserva de cargos a que se refere a cláusula acima, no prazo fixado pelo fiscal do contrato, com a indicação dos empregados que preencheram as referidas vagas (art. 116, parágrafo único, da Lei n.º 14.133/2021);

18.17. Fica estabelecida a obrigatoriedade de implementação do Programa de Integridade pelo **FORNECEDOR**, nas hipóteses previstas no *caput* e § 1º do art. 29 da Lei Municipal nº 12.827/2021, e suas alterações, e Decreto Municipal 22.800/2024.

1) A exigência do Programa de Integridade, quando cabível, dar-se-á a partir da celebração do CONTRATO, devendo o **FORNECEDOR** apresentar, até a data de sua assinatura, o relatório de perfil e relatório de conformidade do Programa por ela instituído.

2) Os custos e as despesas com a implantação e manutenção do Programa de Integridade ficarão a cargo do **FORNECEDOR**, não cabendo ao **DEPARTAMENTO** o seu ressarcimento.

3) O Programa de Integridade será avaliado, quanto à sua existência, aplicação e efetividade, pela Controladoria-Geral do Município, na forma estabelecida na Instrução Normativa nº 005/2024, e suas alterações, da Controladoria-Geral do Município, sujeitando-se o **FORNECEDOR** às sanções previstas na Lei Municipal nº 12.827/2021 e suas alterações, em caso de descumprimento, e Decreto Municipal 22.800/2024.

4) Maiores informações sobre o Programa de Integridade poderão ser obtidas no site: <https://prefeitura.poa.br/smtc/programa-de-integridade> ou pelo e-mail: [integridadecgm@portoalegre.rs.gov.br](mailto:integridadecgm@portoalegre.rs.gov.br).

18.18. Acondicionar os produtos a serem entregues em embalagens adequadas para suportar riscos de carregamento, transporte, descarga e armazenamento e individualizadas, por empenho, constando externamente o número deste empenho, a quantidade e a descrição do material nelas contido.

18.19. Arcar com as despesas de transportes, carga e descarga, preenchendo na nota fiscal ou fatura o campo relativo ao frete, destacando-se a responsabilidade do **FORNECEDOR** pelo pagamento do frete, inclusive no caso de utilização de assistência técnica durante o prazo de garantia.

18.20. Ressarcir o **DEPARTAMENTO** de todas as despesas decorrentes de títulos protestados indevidamente, sem prejuízo das sanções previstas neste Edital.

18.21. Nas descargas deverão ser obrigatoriamente observadas as normas de manuseio e segurança, bem como todo o pessoal envolvido no descarregamento deverá estar equipado com os EPIs indicados e necessários.

18.22. Fornecer o produto/equipamento, acompanhado das recomendações para carga e descarga, normas do fabricante para adequada armazenagem, bem como, a data de fabricação e prazo de validade, quando for o caso.

18.23. Agendar treinamento com a Área Técnica, quando da entrega do material, se for o caso.

18.24. Demais obrigações específicas previstas no DUDAB - Documento Único de Demanda para a Aquisição de Bens.

18.25. Prestar assistência técnica durante o período de garantia, sem ônus para o **DEPARTAMENTO**, se for o caso.

18.26. Indicar o e-mail para o qual o **DEPARTAMENTO** deverá remeter as solicitações de assistência técnica do objeto contratado, devendo o **DEPARTAMENTO** ser informado imediatamente no caso de alteração.

## 19. DAS OBRIGAÇÕES DO DEPARTAMENTO

19.1. Atender às solicitações de esclarecimentos do **FORNECEDOR**.

19.2. Inspeccionar a execução do fornecimento e a qualificação do objeto contratado, conforme especificações do ato convocatório.

19.3. Inspeccionar, periodicamente, os locais de acondicionamento do objeto contratado para verificar, em especial, o cumprimento das rotinas estabelecidas e das solicitações de providências.

19.4. Manter registro escrito de todas as ordens de serviços e/ou comunicações entre as partes contratantes a fim de que produzam todos os efeitos.

19.5. Providenciar a publicação do Extrato de Contrato e de seus Termos Aditivos no Portal Nacional de Compras Públicas e no Diário Oficial de Porto Alegre (DOPA), nos termos do art. 54 da Lei Federal nº 14.133/2021.

19.6. Fiscalizar o efetivo cumprimento do Programa de Integridade, nas hipóteses em que sua implementação é exigida, quanto à sua existência, aplicação e efetividade, tomando as providências necessárias para a abertura do procedimento sancionatório previsto na Lei Municipal 12.827/2021, em caso de descumprimento.

19.7. Comunicar a empresa para emissão de Nota Fiscal no que concerne à parcela incontroversa da execução do objeto, para efeito de liquidação e pagamento, quando houver controvérsia sobre a execução do objeto, quanto à dimensão, qualidade e quantidade, conforme o art. 143, da Lei Federal nº 14.133/2021.

19.8. Aplicar ao **FORNECEDOR** as sanções previstas na lei e neste Contrato.

19.9. Explicitamente emitir decisão sobre todas as solicitações e reclamações relacionadas à execução do presente Contrato, ressalvados os requerimentos manifestamente impertinentes, meramente protelatórios ou de nenhum interesse para a boa execução do ajuste;

19.10. A Administração terá o prazo de 60 (sessenta) dias úteis, a contar da data do requerimento para decidir, admitida a prorrogação motivada, por igual período;

19.11. Responder eventuais pedidos de reestabelecimento do reequilíbrio econômico-financeiro feitos pelo **FORNECEDOR**, no prazo máximo de 60 (sessenta) dias úteis, a contar da data do requerimento, admitida a prorrogação motivada, por igual período.

## 20. DA SUBCONTRATAÇÃO

20.1. Não será admitida a subcontratação do objeto contratado.

## 21. DA EXTINÇÃO CONTRATUAL

21.1. O contrato se extingue quando cumpridas as obrigações de ambas as partes, ainda que isso ocorra antes do prazo estipulado para tanto.

21.2. O contrato pode ser extinto antes de cumpridas as obrigações nele estipuladas, ou antes do prazo nele fixado, por algum dos motivos previstos no artigo 137 da Lei Federal nº 14.133/21, bem como amigavelmente, assegurados o contraditório e a ampla defesa.

21.2.1. Nesta hipótese, aplicam-se também os artigos 138 e 139 da mesma Lei.

21.3. A alteração social ou a modificação da finalidade ou da estrutura da empresa não ensejará a rescisão se não restringir sua capacidade de concluir o contrato.

21.3.1. Se a operação implicar mudança da pessoa jurídica contratada, deverá ser formalizado termo aditivo para alteração subjetiva.

21.4. Extinto o Contrato, o **DEPARTAMENTO** assumirá imediatamente o seu objeto no local e no estado em que a sua execução se encontrar.

21.5. Na hipótese de extinção por culpa da contratada, o **FORNECEDOR**, além das demais sanções cabíveis, ficará sujeita à multa de até 30% calculada sobre o saldo reajustado do Contrato, ou, ainda, sobre o valor do Contrato.

21.5.1. A multa referida no parágrafo anterior não tem caráter compensatório e será descontada do valor da garantia. Se a garantia for insuficiente, o débito remanescente, inclusive o decorrente de penalidades anteriormente aplicadas, poderá ser compensado com eventuais créditos devidos pelo **DEPARTAMENTO**.

21.6. Nos casos de extinção com culpa exclusiva do **DEPARTAMENTO**, deverão ser promovidos:

21.6.1. a devolução da garantia;

21.6.2. os pagamentos devidos pela execução do Contrato até a data da extinção;

21.6.3. o pagamento do custo de desmobilização, caso haja;

21.6.4. o ressarcimento dos prejuízos comprovadamente sofridos.

21.7. Na hipótese de extinção do Contrato por culpa do **FORNECEDOR**, esta somente terá direito ao valor das faturas relativas às parcelas do objeto efetivamente adimplidas até a data da rescisão do Contrato, após a compensação prevista no parágrafo quarto desta Cláusula.

21.8. No caso de extinção amigável, esta será reduzida a termo, tendo o **FORNECEDOR** direito aos pagamentos devidos pela execução do Contrato e à devolução da garantia.

21.9. A extinção do contrato não configura óbice para o reconhecimento do desequilíbrio econômico-financeiro, hipótese em que será concedida indenização por meio de termo indenizatório (art. 131, caput, da Lei n.º 14.133, de 2021).

21.10. O contrato poderá ser extinto caso se constate que o contratado mantém vínculo de natureza técnica, comercial, econômica, financeira, trabalhista ou civil com dirigente do órgão ou entidade contratante ou com agente público que tenha desempenhado função na licitação ou atue na fiscalização ou na gestão do contrato, ou que deles seja cônjuge, companheiro ou parente em linha reta, colateral ou por afinidade, até o terceiro grau (art. 14, inciso IV, da Lei n.º 14.133, de 2021).

## 22. DAS ALTERAÇÕES

22.1. Eventuais alterações contratuais reger-se-ão pela disciplina dos [arts. 124 e seguintes da Lei Federal n.º 14.133/2021](#).

22.2. O **FORNECEDOR** é obrigado a aceitar, nas mesmas condições contratuais, os acréscimos ou supressões que se fizerem necessários, até o limite de 25% (vinte e cinco por cento) do valor inicial atualizado do Contrato, conforme o art. 125, da Lei Federal n.º 14.133/2021.

22.2.1. Na hipótese do acréscimo, o **FORNECEDOR** deverá efetuar o fornecimento, respeitados os prazos de entrega fixados neste instrumento e no ato convocatório.

22.3. As alterações contratuais deverão ser promovidas mediante celebração de termo aditivo, submetido à prévia aprovação da consultoria jurídica do **DEPARTAMENTO**, salvo nos casos de justificada necessidade de antecipação de seus efeitos, hipótese em que a formalização do aditivo deverá ocorrer no prazo máximo de 1 (um) mês, conforme o art. 132, da Lei Federal n.º 14.133/2021.

22.4. Registros que não caracterizam alteração do Contrato podem ser realizados por simples apostila, dispensada a celebração de termo aditivo, na forma do [art. 136 da Lei Federal n.º 14.133/2021](#).

22.5. Nenhuma modificação poderá ser introduzida, sem o consentimento prévio e expresso do **DEPARTAMENTO**, através do órgão demandante dos serviços.

## 23. DOS CASOS OMISSOS

23.1. Os casos omissos serão decididos pelo **DEPARTAMENTO**, segundo as disposições contidas na [Lei Federal n.º 14.133, de 2021](#), e demais normas federais aplicáveis e, subsidiariamente, segundo as disposições contidas na [Lei n.º 8.078, de 1990 – Código de Defesa do Consumidor](#) – e normas e princípios gerais dos contratos.

## 24. DISPOSIÇÕES FINAIS

24.1. As normas disciplinadoras deste certame serão sempre interpretadas em favor da ampliação da disputa entre os interessados, desde que não comprometam o interesse da Administração, a finalidade e a segurança da contratação.

24.2. Os licitantes assumem todos os custos de preparação e apresentação de suas propostas e a Administração não será, em nenhum caso, responsável por esses custos, independentemente da condução ou do resultado do processo licitatório.

24.3. Na contagem dos prazos estabelecidos neste Edital e seus Anexos, excluir-se-á o dia do início e incluir-se-á o do vencimento. Só se iniciam e vencem os prazos em dias de expediente na Administração.

24.4. Todas as referências de tempo no Edital e durante a sessão pública observarão o horário de Brasília - DF.

24.5. A homologação do resultado desta licitação não implicará direito à contratação.

24.6. A participação nesta licitação implica em concordância tácita, por parte do licitante, com todos os termos e condições deste edital e das cláusulas contratuais já estabelecidas, bem como o pleno conhecimento do site Portal de Compras Públicas.

24.7. Em caso de divergências entre o edital e seus anexos, prevalecerá o Edital.

24.8. O desatendimento de exigências formais não essenciais não importará o afastamento do licitante, desde que seja possível o aproveitamento do ato, observados os princípios da isonomia e do interesse público.

24.9. O licitante é responsável, sob as penas da lei, pela fidelidade e legitimidade das informações e dos documentos apresentados em qualquer fase desta licitação.

24.10. Os resultados dos julgamentos serão publicados no Diário Oficial de Porto Alegre – DOPA, online, podendo ser consultados no endereço [www.portoalegre.rs.gov.br/dopa](http://www.portoalegre.rs.gov.br/dopa), bem como no Portal Nacional de Contratações Públicas – PNCP.

24.11. A Administração reserva-se o direito de revogar a presente licitação por motivo de conveniência e oportunidade, ou anulá-la, no todo ou em parte, por ilegalidade insanável, de ofício ou mediante provocação, bem como adiá-la ou prorrogar o prazo para o recebimento e abertura das propostas, descabendo, em tais casos, qualquer reclamação ou direito à indenização pelos licitantes.

24.12. A anulação do procedimento licitatório induz à do contrato ou instrumento equivalente.

24.13. Fica eleito o foro da cidade de Porto Alegre, Rio Grande do Sul, para dirimir litígios deste instrumento convocatório.

24.14. Integram este Edital os seguintes documentos:

24.14.1. ANEXO I - Documentos de Habilitação.

24.14.2. ANEXO II - Instruções da Diretoria Geral do DMAE, Instrução Normativa 005/2024 da Controladoria-Geral do Município e Ordem de Serviço 05/2023.

24.14.3. ANEXO III - Modelo de Declaração de Não Realização de Doação Eleitoral Nos Termos da Lei Municipal 11.925/2015.

24.14.4. ANEXO IV - Modelo de Declaração de Participação Societária.

24.14.5. ANEXO V - Declaração da Licitante da Inexistência de Entidade Profissional

24.14.6. ANEXO VI - Modelo de Proposta de Preços

24.14.7. ANEXO VII - Termo de Referência/Especificações Técnicas

### Disponibilizados no Portal em separado do edital

24.14.7.1.- ANEXO VII-A - Especificações Detalhadas/desenho

24.14.8. ANEXO VIII - DUDAB - Documento Único de Demanda para a Aquisição de Bens (contendo o Documento de Formalização de Demanda, o Estudo Técnico Preliminar, a Análise de Risco e o Termo de Referência).

## ANEXO I - DOCUMENTOS DE HABILITAÇÃO

### HABILITAÇÃO JURÍDICA

1. Cédula de identidade e CPF dos sócios ou dos diretores;

2. Registro comercial, no caso de empresário individual;

3. Certificado da Condição de Microempreendedor Individual - CCMEI, no caso de MEI, cuja aceitação ficará condicionada à verificação da autenticidade no sítio <https://www.gov.br/empresas-e-negocios/pt-br/empreendedor>;

4. Ato constitutivo, Estatuto ou Contrato Social em vigor, devidamente registrado, em se tratando de sociedades empresárias, e, no caso de sociedades por ações, acompanhado de documentos de eleição de seus administradores;

5. Sociedade empresária estrangeira: portaria de autorização de funcionamento no Brasil, publicada no Diário Oficial da União e arquivada na Junta Comercial da unidade federativa onde se localizar a filial, agência, sucursal ou estabelecimento, a qual será considerada como sua sede, conforme Instrução Normativa DREI/ME n.º 77, de 18 de

março de 2020.

6. Inscrição do ato constitutivo, no caso de sociedades simples, acompanhada de prova de diretoria em exercício;
7. Filial, sucursal ou agência de sociedade simples ou empresária: inscrição do ato constitutivo da filial, sucursal ou agência da sociedade simples ou empresária, respectivamente, no Registro Civil das Pessoas Jurídicas ou no Registro Público de Empresas Mercantis onde opera, com averbação no Registro onde tem sede a matriz.
8. Os documentos apresentados deverão estar acompanhados de todas as alterações ou da consolidação respectiva.

#### REGULARIDADE FISCAL E TRABALHISTA

1. Prova de inscrição no Cadastro Nacional de Pessoa Jurídica (CNPJ).
2. Prova de inscrição no Cadastro de Contribuintes Estadual ou Municipal, se houver, relativo ao domicílio ou sede do licitante, pertinente ao seu ramo de atividade e compatível com o objeto contratual.
3. Prova de regularidade abrangendo os Débitos relativos aos Tributos Federais e a Dívida Ativa da União (CND).
4. Prova de regularidade para com a Fazenda Estadual do domicílio ou sede do licitante, abrangendo todos os tributos administrados pelo ESTADO, mediante apresentação de certidão(ões) expedida(s) pelo órgão estadual competente.
  - 4.1. Quando for emitida certidão relativamente a débitos tributários não inscritos na dívida ativa, esta deverá ser apresentada (por exemplo, estado de São Paulo). Devendo ser inserida no portal em arquivo único, juntamente com a certidão item 4.
5. Prova de regularidade para com a Fazenda Municipal do domicílio ou sede do licitante, abrangendo todos os tributos administrados pelo MUNICÍPIO, mediante apresentação de certidão(ões) expedida(s) pelo órgão municipal competente.
  - 5.1. Quando forem emitidas certidões diversas para tributos mobiliários e imobiliários, ambas deverão ser apresentadas.
6. Será inabilitada a empresa que estiver inscrita em Dívida Ativa junto ao DMAE.
7. Prova de regularidade relativa ao Fundo de Garantia por Tempo de Serviço - FGTS, mediante certificado expedido pela Caixa Econômica Federal.
8. Prova de regularidade relativa aos Débitos Trabalhistas da Justiça do Trabalho – Lei Federal nº 12440/11 - Resolução Administrativa TST 1470/2011.
9. As Microempresa e Empresa de Pequeno Porte deverão apresentar os documentos, acima mencionados, mesmo que estes apresentem alguma restrição. (Lei Complementar Federal nº 123/06).
10. Havendo alguma restrição na comprovação da regularidade fiscal, será assegurado o prazo de 05 (cinco) dias úteis, cujo termo inicial corresponderá ao momento em que o proponente for declarado vencedor do certame, prorrogáveis por mais 05 (cinco) dias úteis a critério da Administração Pública.
11. A não - regularização da documentação, no prazo previsto no § 1º do Artigo 43 da Lei Complementar Federal nº 123/06, implicará decadência do direito à contratação, sendo facultado à Administração convocar os licitantes remanescentes, na ordem de classificação, para assinatura do contrato, ou revogar a licitação.

#### QUALIFICAÇÃO ECONÔMICO-FINANCEIRA

1. Certidão negativa de feitos sobre falência expedida pelo distribuidor da sede do licitante.
2. No caso de certidão positiva de recuperação judicial ou extrajudicial, o licitante deverá apresentar a comprovação de que o respectivo plano de recuperação foi acolhido judicialmente, na forma do art. 58, da Lei n.º 11.101, de 09 de fevereiro de 2005, sob pena de inabilitação, devendo, ainda, comprovar todos os demais requisitos de habilitação.
3. Se a licitante for cooperativa ou sociedade não empresária, a certidão mencionada no item 1.1. poderá ser substituída por certidão negativa de ações de insolvência civil.
4. **As Microempresas e as Empresas de Pequeno Porte**, assim definidas em Lei, bem como as pessoas jurídicas a elas equiparadas, **caso não conste no SICAF o enquadramento**, deverão **apresentar prova de faturamento através dos meios de prova permitidos em direito** e julgados e aceitos pelo Pregoeiro: Declaração do Simples Nacional (Extrato do Simples Nacional); ou Declaração do Imposto de Renda Pessoa Jurídica; ou Demonstração do Resultado do Exercício do último exercício social, exigível e apresentada na forma da lei (registrado na Junta Comercial, conforme regulamentação vigente do Conselho Federal de Contabilidade), devidamente assinada pelo diretor ou representante legal da empresa e respectivo profissional de contabilidade responsável, regularmente habilitado pelo CRC, vedado a substituição por balancetes ou balanços provisórios, podendo ser atualizados por índices oficiais quando, encerrado há mais de três meses da data de apresentação da proposta, conforme **O.S. 003/2021** da Prefeitura Municipal de Porto Alegre - PMPA, integrante do presente Edital; ou Escrituração Contábil Digital - ECD, através do Sistema Público de Escrituração Digital - Sped, para fins de habilitação, os documentos: Recibo de entrega de livro digital e Demonstração do Resultado do Exercício;

#### DECLARAÇÕES

1. Apresentar Declaração de que não realizou doação eleitoral nos termos da Lei Municipal 11.925/2015 conforme modelo anexo.
2. Apresentar Declaração de Participação Societária conforme modelo anexo.

#### QUALIFICAÇÃO TÉCNICA

1. Prova de registro da licitante na entidade de fiscalização profissional competente, **se couber**. Se não houver, deverá ser apresentado a Declaração da Licitante da Inexistência de Entidade Profissional (modelo anexo) .

---

#### ANEXO II

##### INSTRUÇÕES DA DIREÇÃO GERAL DO DMAE

Instrução DG nº 591 (Código de Ética) [https://sesuite.procempa.com.br/se/generic/gn\\_linkshare/linkshare.php?key=1nDJF31rQGKP&cdisosystem=73](https://sesuite.procempa.com.br/se/generic/gn_linkshare/linkshare.php?key=1nDJF31rQGKP&cdisosystem=73)

Instrução DG nº 592 (ESTABELECE O REGULAMENTO DA FASE PREPARATÓRIA DAS AQUISIÇÕES DE BENS (MATERIAIS), RELATIVOS AOS PROCESSOS DE LICITAÇÃO, DISPENSA E INEXIGIBILIDADE) - [https://sesuite.procempa.com.br/se/generic/gn\\_linkshare/linkshare.php?key=ujoV41ErwOr&cdisosystem=73](https://sesuite.procempa.com.br/se/generic/gn_linkshare/linkshare.php?key=ujoV41ErwOr&cdisosystem=73)

Instrução DG nº 594 (REGULAMENTA AS HIPÓTESES DE SIGILO NAS CONTRATAÇÕES) - [https://sesuite.procempa.com.br/se/generic/gn\\_linkshare/linkshare.php?key=1nnCiY1VxtkV&cdisosystem=73](https://sesuite.procempa.com.br/se/generic/gn_linkshare/linkshare.php?key=1nnCiY1VxtkV&cdisosystem=73)

O link direciona para o SE-Suite:

login: Consulta

Senha: dmae2021

Instrução Normativa 005/2024 da Controladoria-Geral do Município

[Instrução Normativa 05/2024 da Controladoria Geral do Município](#)

Ordem de Serviço 05/2023

<https://leismunicipais.com.br/a/rs/p/porto-alegre/ordem-de-servico/2023/1/5/ordem-de-servico-n-5-2023>

**ANEXO III - MODELO DE DECLARAÇÃO NEGATIVA DE DOAÇÃO ELEITORAL**

Declaro, sob as penas da lei, para os devidos fins, que a empresa \_\_\_\_\_ não realizou doação em dinheiro, ou bem estimável em dinheiro, para partido político ou campanha eleitoral de candidato a cargo eletivo, a contar do dia 02 de outubro de 2015.

Localidade, \_\_\_\_ de \_\_\_\_\_, de XXXX.

Assinatura e carimbo do responsável legal pela empresa

**ANEXO IV - DECLARAÇÃO DE PARTICIPAÇÃO SOCIETÁRIA**

**PE Nº 42/2026**

Assunto: **DECLARAÇÃO DE PARTICIPAÇÃO SOCIETÁRIA**

A Empresa \_\_\_\_\_, inscrita no CNPJ sob nº \_\_\_\_\_, por intermédio de seu representante legal, o(a) Sr(a). \_\_\_\_\_, portador da Cédula de Identidade nº \_\_\_\_\_, e do CPF nº \_\_\_\_\_ INFORMA a Relação dos sócios e relativa participação societária como segue:

<b>NOME DO SÓCIO</b>	<b>CPF</b>	<b>% de participação</b>

Localidade, \_\_\_\_ de \_\_\_\_\_, de xxxx.

Assinatura e carimbo do responsável legal pela empresa

**ANEXO V - DECLARAÇÃO DE INEXISTÊNCIA DE ENTIDADE PROFISSIONAL**

**DECLARAÇÃO DE INEXISTÊNCIA DE ENTIDADE PROFISSIONAL**

(MODELO)

(Nome da Licitante) \_\_\_\_\_, CNPJ nº \_\_\_\_\_ sediada (endereço completo) \_\_\_\_\_, declara, sob as penas da Lei, como interessado na licitação, modalidade PREGÃO ELETRÔNICO, que NÃO possui registro ou inscrição em entidade profissional competente, para o atendimento do objeto desta licitação.

Localidade, \_\_\_\_ de \_\_\_\_\_ de xxxx.

## ANEXO VI - MODELO DA PROPOSTA DE PREÇO

## 1. IDENTIFICAÇÃO DO CONCORRENTE

RAZÃO SOCIAL:

CNPJ E INSCRIÇÃO ESTADUAL:

ENDEREÇO E TELEFONE *E-MAIL*

INFORMAÇÕES BANCÁRIAS PARA PAGAMENTO: (Banco - Agência - Conta)

Item	Código	Especificação do Objeto	Unidade	Quant.	Valor Unit. (R\$)	Total Item (R\$)	Marca/Referência

2. O valor total proposto deverá ser completo abrangendo todos os tributos (impostos, taxas, emolumentos, contribuições fiscais e parafiscais), mão-de-obra, prestação do serviço, fornecimento de mão-de-obra especializada, leis sociais, administração, lucros, equipamentos e ferramental, transporte de material e de pessoal, traslado, seguro do pessoal utilizado nos serviços contra riscos de acidente de trabalho, cumprimento de todas as obrigações que a legislação trabalhista e previdenciária impõe ao empregador e qualquer despesa acessória e/ou necessária, não especificada neste Edital.

3. O prazo de validade da presente proposta é de **90 (noventa) dias consecutivos**, da data fixada para a sua apresentação.

4. Estamos cientes da necessidade de cadastrar o mencionado representante no sistema **SEI** da Prefeitura Municipal de Porto Alegre para assinar os documentos eletronicamente, conforme instruções disponibilizadas em [http://sei.procempa.com.br/usuario\\_externo](http://sei.procempa.com.br/usuario_externo), devendo tal cadastramento ocorrer a partir da data da HOMOLOGAÇÃO do certame.

5. Declaramos que o endereço do correio eletrônico (*e-mail*) informado nesta proposta é válido para o recebimento de correspondências e notificações que se fizerem necessárias e estamos cientes que em caso de alteração, o Município deverá ser imediatamente informado do novo *e-mail* cadastrado.

6. Prazo de entrega do material, conforme disposto no Termo de Referência.

7. Prazo de Garantia \_\_\_\_\_

....., ..... de ..... de .....

(Nome e assinatura do responsável legal).

(RG)

**CARIMBO DA EMPRESA**

## ANEXO VII - TERMO DE REFERÊNCIA/ESPECIFICAÇÕES TÉCNICAS

Item	Cod. Mat.	Especificação do Material	Unidade	Quant.
001	1060169	FUSÍVEL, TIPO DIAZED, RETARDADO, CORPO CILÍNDRICO DE PORCELANA, 16A,500V, NORMA VDE. INDICAR MARCA.	Peça	50

Item	Cod. Mat.	Especificação do Material	Unidade	Quant.
002	1060672	CONTATOR DE POTÊNCIA, PARA ACIONAMENTO DE MOTOR DE INDUÇÃO TRIFÁSICO, COM CORRENTE NOMINAL ATÉ 12 A, COM BOBINA 220 V, 60 HZ, COM QUATRO CONTATOS AUXILIARES, DOIS NORMALMENTE ABERTOS E DOIS FECHADOS, COM CERTIFICAÇÃO DO INMETRO. SIEMENS 3 TF 42 OU EQUIVALENTE. INDICAR MARCA.	Peça	15
003	2000247	BASE PARA FUSÍVEL NH DE 250 A. INDICAR MARCA.	Peça	8
004	2000429	BANCO DE CAPACITORES TRIFÁSICO FIXO, 12,5KVAR, 380V, 60HZ, CONSTITUÍDO POR UNIDADES CAPACITIVAS DE 380V MONTADAS EM CAIXA METÁLICA IP32 ISOLADA, COM PROTEÇÃO ELÉTRICA INCORPORADA (DISJUNTOR OU CHAVE SECCIONADORA COM FUSÍVEIS NH00), RESISTÊNCIAS DE DESCARGA E PLACA DE IDENTIFICAÇÃO. DEVE PERMITIR ACESSO PARA MANUTENÇÃO E POSSIBILIDADE DE TROCA DAS UNIDADES CAPACITIVAS FIXADAS ATRAVÉS DE PARAFUSOS OU PORCAS. O MATERIAL DEVERÁ SER ENTREGUE TOTALMENTE MONTADO.	Peça	10
005	2000433	BANCO DE CAPACITORES TRIFÁSICO FIXO, 25KVAR, 380V, 60HZ, CONSTITUÍDO POR UNIDADES CAPACITIVAS DE 380V MONTADAS EM CAIXA METÁLICA IP32 ISOLADA, COM PROTEÇÃO ELÉTRICA INCORPORADA (DISJUNTOR OU CHAVE SECCIONADORA COM FUSÍVEIS NH00), RESISTÊNCIAS DE DESCARGA E PLACA DE IDENTIFICAÇÃO. DEVE PERMITIR ACESSO PARA MANUTENÇÃO E POSSIBILIDADE DE TROCA DAS UNIDADES CAPACITIVAS FIXADAS ATRAVÉS DE PARAFUSOS OU PORCAS. O MATERIAL DEVERÁ SER ENTREGUE TOTALMENTE MONTADO. INDICAR MARCA.	Peça	20
006	2000657	CONTATOR DE POTÊNCIA, PARA ACIONAMENTO DE MOTOR DE INDUÇÃO TRIFÁSICO COM CORRENTE NOMINAL de 9 A, COM BOBINA 220 V, 60 HZ, COM QUATRO CONTATOS AUXILIARES, DOIS NORMALMENTE ABERTOS E DOIS NORMALMENTE FECHADOS, COM CERTIFICAÇÃO DO INMETRO. INDICAR MODELO E MARCA.	Peça	40
007	2000659	CONTATOS PRINCIPAIS PARA CONTATOR 3 TB 50, TIPO 3 TY6 500 - OA.	Jogo	4
008	2000797	DISJUNTOR TRIPOLAR, TIPO CAIXA MOLDADA, TENSÃO DE OPERAÇÃO NOMINAL DE 690VCA, CORRENTE NOMINAL 160A, TENSÃO DE ISOLAÇÃO MÍNIMA DE 800V, PROTEÇÃO TÉRMICA REGULÁVEL DE 0,8 A 1 X CORRENTE NOMINAL (RANGE MÍNIMO) E PROTEÇÃO MAGNÉTICA. CONFORMIDADE COM AS NORMAS NBR VIGENTES, IEC 60947-1 E IEC 60947-2. INDICAR MARCA E MODELO. PRAZO DE GARANTIA: 12 MESES.	Peça	5

Item	Cod. Mat.	Especificação do Material	Unidade	Quant.
009	2000798	DISJUNTOR TRIPOLAR, TIPO CAIXA MOLDADA, TENSÃO DE OPERAÇÃO NOMINAL DE 690VCA, CORRENTE NOMINAL 250A, TENSÃO DE ISOLAÇÃO MÍNIMA DE 800V, PROTEÇÃO TÉRMICA REGULÁVEL DE 0,8 A 1 X CORRENTE NOMINAL (RANGE MÍNIMO), PROTEÇÃO MAGNÉTICA REGULÁVEL DE 5 A 10 X CORRENTE NOMINAL (RANGE MÍNIMO). CONFORMIDADE COM AS NORMAS NBR VIGENTES, IEC 60947-1 E IEC 60947-2. INDICAR MARCA E MODELO. PRAZO DE GARANTIA: 12 MESES.	Peça	4
010	2000799	DISJUNTOR TRIPOLAR, TIPO CAIXA MOLDADA, TENSÃO DE OPERAÇÃO NOMINAL DE 690VCA, CORRENTE NOMINAL 250A, TENSÃO DE ISOLAÇÃO MÍNIMA DE 800V, PROTEÇÃO TÉRMICA REGULÁVEL DE 0,8 A 1 X CORRENTE NOMINAL (RANGE MÍNIMO) E PROTEÇÃO MAGNÉTICA. CONFORMIDADE COM AS NORMAS NBR VIGENTES, IEC 60947-1 E IEC 60947-2. PRAZO DE GARANTIA: 12 MESES.	Peça	6
011	2000960	FUSÍVEL LIMITADOR DE CORRENTE TIPO HH, 15KV, 25A, DIMENSÃO 325MM. INDICAR MARCA.	Peça	10
012	2000961	FUSIVEL LIMITADOR DE CORRENTE TIPO HH, 15KV, 50A, DIMENSAO 325MM.	Peça	6
013	2001695	SENSOR DE PRESSAO STRAIN GAUGE 0 A 100 M.C.A. PRAZO DE GARANTIA: 12 MESES. PRAZO DE GARANTIA: 12 MESES. CONFORME ESPECIFICACAO ANEXA.	Peça	20
014	2001696	SENSOR DE PRESSÃO STRAIN GAUGE 0 A 200 M.C.A. PRAZO DE GARANTIA: MÍNIMO 12 MESES. CONFORME ESPECIFICAÇÃO ANEXA.	Peça	5
015	2001933	TRANSDUTOR DE PRESSAO COM ESCALA DE MEDI CAO NOMINAL DE 0 A 10 BAR, TENSÃO DE ALI MENTACAO +- 24 VCC, SINAIS DE SAIDA 4 A 20 MA (2 FIOS) TEMPERATURA DE UTILIZACAO 0 A 60 GRAUS. PRAZO DE GARANTIA: MINIMO 12 MESES.	Peça	20
016	2002254	SOFT-STARTER 135 A 500 V. CONFORME ESPECIFICAÇÃO ANEXA. PRAZO DE GARANTIA: MINIMO 12 MESES. INDICAR MARCA.	Peça	2
017	2002255	SOFT-STARTER 313 A 690 V. CONFORME ESPECIFICAÇÃO ANEXA. PRAZO DE GARANTIA: MINIMO 12 MESES. INDICAR MARCA.	Peça	2
018	2003138	FUSIVEL NH, 500 V, 800 A, TAMANHO 4, NORMA DIN 43620.	Peça	6
019	2004161	DISJUNTOR TRIPOLAR, TIPO CAIXA MOLDADA, TENSÃO DE OPERAÇÃO NOMINAL DE 690VCA, CORRENTE NOMINAL 500A, TENSÃO DE ISOLAÇÃO MÍNIMA DE 800V, PROTEÇÃO TÉRMICA REGULÁVEL DE 0,7 A 1 X CORRENTE NOMINAL (RANGE MÍNIMO), PROTEÇÃO MAGNÉTICA REGULÁVEL DE 5 A 10 X CORRENTE NOMINAL (RANGE MÍNIMO). CONFORMIDADE COM AS NORMAS NBR VIGENTES, IEC 60947-1 E IEC 60947-2. PRAZO DE GARANTIA: 12 MESES.	Peça	3

Item	Cod. Mat.	Especificação do Material	Unidade	Quant.
020	2007737	DISJUNTOR EM CAIXA MOLDADA EQUIPADO COM DISPARADOR ELETRÔNICO DE SOBRECORRENTE, HASTE PROLONGADORA E MANOPLA PARA MANOBRA E PROTEÇÃO DE INSTALAÇÕES ELÉTRICAS DE BAIXA TENSÃO DE EQUIPAMENTOS ELÉTRICOS E ELETRÔNICOS EM ARMÁRIO OU BASTIDOR. PRAZO DE GARANTIA: MÍNIMO 12 MESES A PARTIR DO RECEBIMENTO. CONFORME ESPECIFICAÇÃO ANEXA. INDICAR MARCA.	Peça	3
021	2007738	DISJUNTOR EM CAIXA MOLDADA EQUIPADO COM DISPARADOR ELETRÔNICO DE SOBRECORRENTE, HASTE PROLONGADORA E MANOPLA PARA MANOBRA E PROTEÇÃO DE INSTALAÇÕES ELÉTRICAS DE BAIXA TENSÃO DE EQUIPAMENTOS ELÉTRICOS E ELETRÔNICOS EM ARMÁRIO OU BASTIDOR. PRAZO DE GARANTIA: MÍNIMO 12 MESES A PARTIR DO RECEBIMENTO. CONFORME ESPECIFICAÇÃO ANEXA. INDICAR MARCA.	Peça	3
022	2008778	FUSÍVEL TIPO "FLUSH END" ULTRA RÁPIDO, TAMANHO 4 QUADRADO COM INDICADOR TIPO K PARA INVERSOR DANFOSS MODELO VLT-202N800, CONFORME ESPECIFICAÇÃO E IMAGENS ANEXAS. PRAZO DE GARANTIA: MÍNIMO 12 MESES. INDICAR MARCA.	Peça	9
023	2010663	CONVERSOR DE FREQUÊNCIA TRIFÁSICO 220V, 45A, CONFORME ESPECIFICAÇÃO ANEXA.	Peça	5
024	2014554	DISJUNTOR TRIPOLAR, TIPO CAIXA MOLDADA, TENSÃO DE OPERAÇÃO NOMINAL DE 690VCA, CORRENTE NOMINAL 1600A, TENSÃO DE ISOLAÇÃO MÍNIMA DE 800V, CAPACIDADE DE INTERRUPÇÃO DE 50KA EM 380V. PROTEÇÕES DO TIPO ELETRÔNICA AJUSTÁVEIS MANUALMENTE CONTRA SOBRECARGA E CONTRA CURTO-CIRCUITO. APLICAÇÃO: QUADRO GERAL DE BAIXA TENSÃO INDUSTRIAL, MANOBRA E PROTEÇÃO DE CIRCUITOS DE DISTRIBUIÇÃO. CONFORMIDADE COM AS NORMAS NBR VIGENTES, IEC 60947-1 E IEC 60947-2. INDICAR MARCA E MODELO. PRAZO DE GARANTIA: 12 MESES.	Peça	2

**ANEXOS DISPONÍVEIS NO PORTAL DE COMPRAS PÚBLICAS - em separado**

**ANEXO VII-A - Especificações Detalhadas/Desenho**

**ANEXO VIII - DUDAB - DOCUMENTO ÚNICO DE DEMANDA PARA A AQUISIÇÃO DE BENS**

**(CONTENDO O DOCUMENTO DE FORMALIZAÇÃO DE DEMANDA, O ESTUDO TÉCNICO PRELIMINAR, A ANÁLISE DE RISCO E O TERMO DE REFERÊNCIA).**



Documento assinado eletronicamente por **Ana Marli Gerevini, Coordenador(a)**, em 23/04/2026, às 10:54, conforme o art. 1º, III, "b", da Lei 11.419/2006, e o Decreto Municipal 18.916/2015.



A autenticidade do documento pode ser conferida no site <http://sei.procempa.com.br/autenticidade/seipmpa> informando o código verificador **38885696** e o código CRC **FCE2018E**.

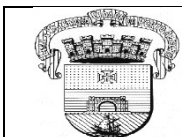

# MUNICÍPIO DE PORTO ALEGRE

DMAE  
GMAN/C-PLANEJAM

## ITEM 013

### Documento de Especificação Técnica

Data: 06/06/2023 – Nome do Responsável: Antônio Soares de Moura Júnior – Matrícula: 1111833

Código: **2001695**

Material: Sensor pressão strain gauge 0 a 100 m.c.a.

CONDIÇÕES GERAIS	1	Temperatura de operação: Mínima / Máxima	0 °C	80 °C
	2	Índice de Proteção (IP)	IP 68	
ALIMENTAÇÃO ELÉTRICA	3	Tensão de Alimentação ( Ub )	12 a 28 Vcc	
	4	Tensão de Isolação	500 Vcc	
	5	Proteção elétrica	Proteção contra tensão inversa	
			Limitador de corrente	
Proteção contra surtos de tensão ( $\leq 30V_{cc}$ )				
ESPECIFICAÇÕES TÉCNICAS	6	Tipo de sensor	Strain gauges de polissilício	
	7	Sinal de saída	4 a 20 mA	
	8	Escala de medição	0 a 100 mca	
	9	Precisão	< 0,5 %	
	10	Sobre pressão admissível	2x FE=200mca	
CABEAMENTO E SISTEMA DE FIXAÇÃO	11	Comprimento do cabo	3m	
	12	Corpo de conexão (carcaça)	Aço inox – AISI316	
	13	Soquete e diafragma	Aço inox – AISI316L	
	14	Conexão hidráulica	Rosca 1/2" tipo NPT	
	15	Medidas do Sensor	Aproximadas do desenho anexo	
	16	Cabeamento de alimentação e sinal	2 fios	
CERTIFICADOS de CALIBRAÇÃO	17	Certificados de Calibração	Emitir certificado de calibração e Normas Utilizadas	
	18	Identificação no Sensor de Pressão	Alimentação-12 a 28Vcc	
			Escala de Medição-0 a 100mca	
			Sinal de Saída 4 a 20mA	
			Data de Garantia -01 Ano	
TAG de calibração				

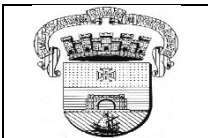

# MUNICÍPIO DE PORTO ALEGRE

DMAE

GMAN/C-PLANEJAM

## **NOTAS:**

- (1) Caso o produto seja de procedência estrangeira, o fornecedor deverá entregar manuais e/ou documentação completos em português, garantir a existência de representante nacional e a assistência técnica especializada e autorizada.
- (2) O fornecedor deverá anexar especificação técnica detalhada do produto ofertado indicando os itens do material fornecido que estão de acordo com os itens da especificação detalhada do DMAE.

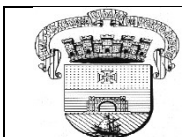

# MUNICÍPIO DE PORTO ALEGRE

DMAE  
GMAN/C-PLANEJAM

## ITEM 014

### Documento de Especificação Técnica

Data: 06/06/2023 – Nome do Responsável: Antônio Soares de Moura Júnior – Matrícula: 1111833

Código: **2001696**

Material: Sensor pressão strain gauge 0 a 200 m.c.a.

CONDIÇÕES GERAIS	1	Temperatura de operação: Mínima / Máxima	0 °C	80 °C
	2	Índice de Proteção (IP)	IP 68	
ALIMENTAÇÃO ELÉTRICA	3	Tensão de Alimentação ( Ub )	12 a 28 Vcc	
	4	Tensão de Isolação	500 Vcc	
	5	Proteção elétrica	Proteção contra tensão inversa	
			Limitador de corrente	
Proteção contra surtos de tensão ( $\leq 30V_{cc}$ )				
ESPECIFICAÇÕES TÉCNICAS	6	Tipo de sensor	Strain gauges de polissilício	
	7	Sinal de saída	4 a 20 mA	
	8	Escala de medição	0 a 200 mca	
	9	Precisão	< 0,5 %	
	10	Sobre pressão admissível	2x FE=400mca	
CABEAMENTO E SISTEMA DE FIXAÇÃO	11	Comprimento do cabo	3m	
	12	Corpo de conexão (carcaça)	Aço inox – AISI316	
	13	Soquete e diafragma	Aço inox – AISI316L	
	14	Conexão hidráulica	Rosca 1/2" tipo NPT	
	15	Medidas do Sensor	Aproximadas do desenho anexo	
	16	Cabeamento de alimentação e sinal	2 fios	
CERTIFICADOS de CALIBRAÇÃO	17	Certificados de Calibração	Emitir certificado de calibração e Normas Utilizadas	
	18	Identificação no Sensor de Pressão	Alimentação-12 a 28Vcc	
			Escala de Medição-0 a 200mca	
			Sinal de Saída 4 a 20mA	
			Data de Garantia -01 Ano	
		TAG de calibração		

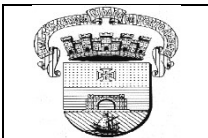

# MUNICÍPIO DE PORTO ALEGRE

DMAE

GMAN/C-PLANEJAM

**NOTAS:**

- (1) Caso o produto seja de procedência estrangeira, o fornecedor deverá entregar manuais e/ou documentação completos em português, garantir a existência de representante nacional e a assistência técnica especializada e autorizada.
- (2) O fornecedor deverá anexar especificação técnica detalhada do produto ofertado indicando os itens do material fornecido que estão de acordo com os itens da especificação detalhada do DMAE.

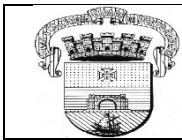

# MUNICÍPIO DE PORTO ALEGRE

DMAE  
GMAN/C-PLANEJAM

## ITEM 016

### Documento de Especificação Técnica

Data: 24/11/2024 – Nome do Responsável: Antônio Soares de Moura Júnior – Matrícula: 1111833

Código: **2002254**

Material: **Soft-starter 130A 500V.**

#### 1. ESPECIFICAÇÃO:

CHAVE DE PARTIDA SUAVE (SOFT-STARTER) 130A 500V

#### 2. UTILIZAÇÃO/APLICAÇÃO:

ACIONAMENTO DE GRUPOS MOTOR BOMBA DE AGUA E ESGOTOS

#### 3. CARACTERÍSTICAS TÉCNICAS:

(material, cor, modelo, dimensões, peso, capacidade, volume, treinamento, orientações de uso, etc)

	IDENTIFICAÇÃO / TAG	SOFT 130A500V		
CONDIÇÕES GERAIS	01	Temperatura de operação: mínima / máxima	0 °C	50 °C
	02	Umidade relativa máxima	90 % (sem condensação)	
	03	Índice de proteção mínimo (IP)	IP 20 (ver nota nº3)	
	04	Ambiente de instalação suportável	Estação de bombeamento de esgoto misto com possibilidade de exposição aos gases de esgoto cloacal	
ALIMENTAÇÃO ELÉTRICA	05	Tensão de alimentação: range mínimo	200 Vca	500 Vca
	06	Tipo de alimentação	Trifásica	
	07	Tensão de alimentação do controle	100 ~ 240 Vca	
	08	Frequência da alimentação	60 Hz	
ESPECIFICAÇÕES TÉCNICAS	09	Aplicação	Grupo motor-bomba tipo vertical trifásico	
	10	Corrente nominal de saída (I <sub>N</sub> )	I <sub>N</sub> ≥ 130 A (torque constante)	
	11	Interface serial	RS-232 e possibilidade do uso de conversor para RS-485 para utilização de rede mestre / escravo	
	12	Protocolo de comunicação	Modbus-RTU	
	13	Interface Homem Máquina (IHM)	Incluso com capacidade de leitura de variáveis como corrente e tensão e ajustes do equipamento. Idioma Português.	
	14	Tipo de torque do sistema	Variável (VT)	
	15	Ajuste de tensão de partida	30 ~ 80% da U <sub>N</sub>	
	16	Range mínimo de aceleração e desaceleração	1 ~ 35 segundos	
	17	Partidas permitidas por hora	Mínimo 8 (sem acréscimo de ventilação complementar)	
	18	Relé de by-pass	Interno	
	19	Indicações mínimas por LED ou HMI	Pronto	

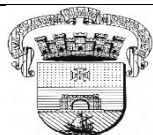

# MUNICÍPIO DE PORTO ALEGRE

DMAE

GMAN/C-PLANEJAM

			Ligado
			Erro
			Sobrecorrente
			Sobrecarga
			Falta de fase
			Seqüência de fase
	20	Entradas digitais	Mínimo duas isoladas para partida e reset dos erros
	21	Saídas digitais a relé	Mínimo duas isoladas para indicação de final da rampa (funcionamento pleno) e falha (mínimo 240 Vca @ 1 A)
	22	Saídas analógicas	Mínimo uma 4-20mA
	23	<b>Proteções Mínimas</b>	Limitação de corrente da partida
			Sobrecorrente
			Sobrecarga
			Falta de fase
			Seqüência de fase
			Subtensão
			Falha no by-pass
		Sobret temperatura	
	24	Comunicação com computador tipo PC	Incorporada, USB
	25	Cabos de comunicação	Sim, todo e qualquer necessário a plena comunicação ente o PC e o Soft-starter
	26	Software de configuração e monitoração	Sim, deverá ser fornecido junto com o equipamento, totalmente compatível com sistema operacional Windows XP
	27	Dimensões máximas	280 x 225 x 225 (A x L x P)
<b>CABEAMENTO E SISTEMA DE FIXAÇÃO</b>	28	<b>CONFORME FABRICANTE</b>	
<b>NORMAS APLICÁVEIS</b>	26	Segurança	UL 508
	27	Baixa Tensão	IEC 60947-4-2
	28	EMC	EMC diretiva 89 / 336 EEC – Ambiente Industrial
<b>CERTIFICAÇÕES</b>	29	UL (USA)	Underwriters Laboratories Inc. / USA
	30	CE (EUROPA)	Phoenix Test-Lab / Alemanha

## **NOTAS:**

- (1) O fornecedor deverá entregar manuais e documentação completos em português. Garantir a existência de representante nacional com assistência técnica especializada. Durante o período de garantia, deverá prestar assistência técnica gratuita, incluindo frete, em um prazo de até 10 dias úteis após acionamento da garantia.**
- (2) No ato do recebimento deverá ser entregue um certificado de 12 meses de garantia contra defeitos de fabricação, válidos a partir da entrega. Caso o fabricante do produto não garanta o prazo solicitado deverá o fornecedor emitir documento em papel timbrado de sua empresa contendo todos os dados do produto e licitação, completando o restante do prazo. Este documento poderá ser recusado a critério da inspeção caso seja observada alguma inconformidade.**
- (3) Poderá ser aceito equipamentos que não caracterizam IP 20 somente pela exposição dos terminais de força, mas esses poderão ser recusados nesse item a critério do responsável pela inspeção.**

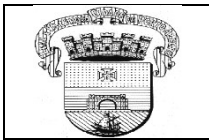

# MUNICÍPIO DE PORTO ALEGRE

DMAE  
GMAN/C-PLANEJAM

## ITEM 017

### Documento de Especificação Técnica

Data: 24/04/2024 – Nome do Responsável: Antônio Soares de Moura Júnior – Matrícula: 1111833

Código: 2002255

Material: Soft Starter 313A 690V

CONDIÇÕES GERAIS	01	<b>IDENTIFICAÇÃO / TAG</b>	<b>SOFT313A690V</b>	
	02	Temperatura de operação: mínima / máxima	0 °C	50 °C
	03	Umidade relativa máxima	95 %	
	04	-	-	
ALIMENTAÇÃO ELÉTRICA	05	Tensão de alimentação/operação: range mínimo	400 à 690Vca	
	06	Tipo de alimentação	Trifásica	
	07	Tensão de alimentação do controle	115 ou 230 Vca	
	08	Frequência da alimentação	60 Hz	
ESPECIFICAÇÕES TÉCNICAS	09	Aplicação	Grupo motor-bomba tipo centrífuga trifásico	
	10	Corrente nominal de saída (I <sub>N</sub> )	I <sub>N</sub> ≥ 313 A (40°C, torque constante)	
	11	Interface serial	RS-232 e possibilidade do uso de conversor para RS-485 para utilização de rede mestre / escravo	
	12	Ajuste de Torque de partida e parada	10% a 100%	
	13	Ajuste de tensão de partida	20 a 100% da U <sub>N</sub>	
	14	Ajuste de tempo de partida e parada tensão/torque	1 a 360 segundos	
	15	Partidas permitidas por hora	Mínimo 5	
	16	Sistema de <i>by-pass</i>	Interno	
	17	Display	Tela gráfica para visualização das funções e status do dispositivo	
	18	Comando	Teclas para ajustar o dispositivo	
	18	Entradas digitais	Mínimo duas isoladas para partida e reset dos erros	
	19	Saídas à relé	Mínimo duas isoladas para indicação de final da rampa (funcionamento pleno) e falha (mínimo 240 Vca @ 1 A)	
	20	<b>Proteções Mínimas</b>	Limitação de corrente da partida	
			Sobrecorrente	
Sobrecarga interna				
Falta de fase				
		Sobrecarga do motor		
21	Comunicação com computador tipo PC	Incorporada		
22	Cabos de comunicação	Sim, todo e qualquer necessário a plena comunicação ente o PC e o Soft-starter		

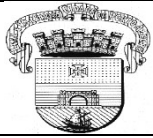

# MUNICÍPIO DE PORTO ALEGRE

DMAE

GMAN/C-PLANEJAM

	23	Software de configuração e monitoração	Sim, deverá ser fornecido junto com o equipamento, totalmente compatível com sistema operacional Windows
	24	Dimensões máximas (mm)	230 x 210 x 298 (A x L x P)
<b>CABEAMENTO E SISTEMA DE FIXAÇÃO</b>	25	<b>CONFORME FABRICANTE</b>	
<b>NORMAS APLICÁVEIS</b>	26	Segurança	UL 508
	27	Baixa Tensão	IEC 60947-4-2
	28	EMC	EMC diretiva 89 / 336 EEC - Ambiente Industrial
<b>CERTIFICAÇÕES</b>	29	UL (USA)	Underwriters Laboratories Inc. / USA
	-	-	-

**NOTAS:**

- (1) O fornecedor deverá entregar manuais e documentação completos em português, garantir a existência de representante nacional e a assistência técnica especializada e autorizada.**
- (2) No ato do recebimento deverá ser entregue um certificado de 12 meses de garantia contra defeitos de fabricação, válidos a partir da entrega. Caso o fabricante do produto não garanta o prazo solicitado deverá o fornecedor emitir documento em papel timbrado de sua empresa contendo todos os dados do produto e licitação, completando o restante do prazo. Este documento poderá ser recusado a critério da inspeção caso seja observada alguma inconformidade.**

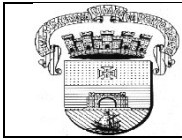

# MUNICÍPIO DE PORTO ALEGRE

DMAE  
GMAN/C-PLANEJAM

## ITEM 020

### Documento de Especificação Técnica

Data: 16/04/2024 – Nome do Responsável: Antônio Soares de Moura Júnior – Matrícula: 1111833

Código: **2007737**

Material: Disjuntor para armário 630A

#### 1. ESPECIFICAÇÃO:

Disjuntor em caixa moldada equipado com disparador eletrônico de sobrecorrente, haste prolongadora e manopla para manobra e proteção de instalações elétricas de baixa tensão de equipamentos elétricos e eletrônicos em armário ou bastidor.

#### 2. UTILIZAÇÃO/APLICAÇÃO:

**ARMÁRIOS OU BASTIDORES DE CHAVES DE PARTIDA, INVERSORES E SOFT STARTERS**

#### 3. CARACTERÍSTICAS TÉCNICAS:

(material, cor, modelo, dimensões, peso, capacidade, volume, treinamento, orientações de uso, etc)

Número de polos	3
Corrente nominal máxima	630A
Tensão nominal de isolamento $U_i$	690Vca
Tensão nominal de operação $U_e$	690Vca
Proteção térmica	Sim. Ajustável de 0,8 até 1 $I_n$ (corrente nominal)
Proteção magnética	Sim. Ajustável de 5 até 10 x $I_n$ (corrente nominal)
Capacidade nominal de interrupção máxima em curto-circuito – $I_{cu}$ (380V)	$\geq 36kA$
Interrupção de curto-circuito em serviço – $I_{cs}$ 415Vca (% $I_{cu}$ )	$\geq 50\%$
Secção de condutores	Fornecido com bornes para conexão por parafuso para barra ou borne olhal.
Dimensões aproximadas da caixa do disjuntor: altura x largura x profundidade	275mm x 140mm x 117mm
Haste/eixo prolongadora	Sim.

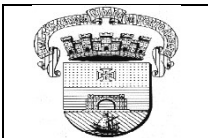

# MUNICÍPIO DE PORTO ALEGRE

DMAE

GMAN/C-PLANEJAM

Profundidade mínima desde a base do disjuntor até a extremidade da haste/eixo prolongadora instalada.	Permitir instalação em armário de até 800mm.
Manopla rotativa para instalação externa ao painel	Sim. Permitir a abertura do painel somente com disjuntor desligado. <b>Permitir colocação de cadeado.</b>
Fornecimento de isoladores entre fases	Sim.
Fornecimento dos demais mecanismos/acessórios para permitir acionamento externo do disjuntor com haste/eixo prolongadora e manopla	Sim.
Atendimento às normas	ABNT NBR IEC 60947-2

#### 4. ACESSÓRIOS:

Manopla rotativa e demais acessórios para instalação externa ao painel conforme esta especificação.

#### 5. NORMAS:

ABNT NBR IEC 60947-2

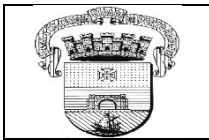

# MUNICÍPIO DE PORTO ALEGRE

DMAE  
GMAN/C-PLANEJAM

## ITEM 021

### Documento de Especificação Técnica

Data: 16/04/2024 – Nome do Responsável: Antônio Soares de Moura Júnior – Matrícula: 1111833

Código: **2007738**

Material: **Disjuntor para armário 250A**

#### 1. ESPECIFICAÇÃO:

Disjuntor em caixa moldada equipado com disparador eletrônico de sobrecorrente, haste prolongadora e manopla para manobra e proteção de instalações elétricas de baixa tensão de equipamentos elétricos e eletrônicos em armário ou bastidor.

#### 2. UTILIZAÇÃO/APLICAÇÃO:

**ARMÁRIOS OU BASTIDORES DE CHAVES DE PARTIDA, INVERSORES E SOFT STARTERS**

#### 3. CARACTERÍSTICAS TÉCNICAS:

(material, cor, modelo, dimensões, peso, capacidade, volume, treinamento, orientações de uso, etc)

Número de polos	3
Corrente nominal máxima	250A
Tensão nominal de isolamento $U_i$	690Vca
Tensão nominal de operação $U_e$	690Vca
Proteção térmica	Sim. Ajustável de 0,8 até 1 In (corrente nominal)
Proteção magnética	Sim.
Capacidade nominal de interrupção máxima em curto-circuito – Icu (380V)	$\geq 36kA$
Interrupção de curto-circuito em serviço – Ics 415Vca (% Icu)	$\geq 50\%$
Secção de condutores	Fornecido com bornes para conexão por parafuso para barra ou borne olhal.
Dimensões aproximadas da caixa do disjuntor: altura x largura x profundidade	275mm x 140mm x 117mm
Haste/eixo prolongadora	Sim.

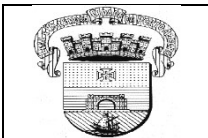

# MUNICÍPIO DE PORTO ALEGRE

DMAE

GMAN/C-PLANEJAM

Profundidade mínima desde a base do disjuntor até a extremidade da haste/eixo prolongadora instalada.	Permitir instalação em armário de até 800mm.
Manopla rotativa para instalação externa ao painel	Sim. Permitir a abertura do painel somente com disjuntor desligado. <b>Permitir colocação de cadeado.</b>
Fornecimento de isoladores entre fases	Sim.
Fornecimento dos demais mecanismos/acessórios para permitir acionamento externo do disjuntor com haste/eixo prolongadora e manopla	Sim.
Atendimento às normas	ABNT NBR IEC 60947-2

#### 4. ACESSÓRIOS:

Manopla rotativa e demais acessórios para instalação externa ao painel conforme esta especificação.

#### 5. NORMAS:

ABNT NBR IEC 60947-2

## Item 022

### Documento de Especificação Técnica

Data: 08/04/2025 – Nome do Responsável: Antônio Soares de Moura Júnior – Matrícula: 1111833

**Código:** 2008778

**Material:** Fusível 690V 1250 A Ultrarápido tipo Flush End.

**Especificação:**

Fusível tipo “FLUSH END” ultra rápido tamanho 4 quadrado com indicador tipo K para inversor Danfoss modelo VLT-202N800.

**1. UTILIZAÇÃO/APLICAÇÃO:**

Em inversor Danfoss modelo VLT-202N800

**2. CARACTERÍSTICAS TÉCNICAS:**

**Tensão:** 690V

**Corrente:** 1250A

**Corpo:** Quadrado

**Dimensões:**

**170M — Square Body size 4, flush-end contact**

690 Vac (IEC), 700 Vac (UL), 1000 to 4000 A

Dimensions — mm

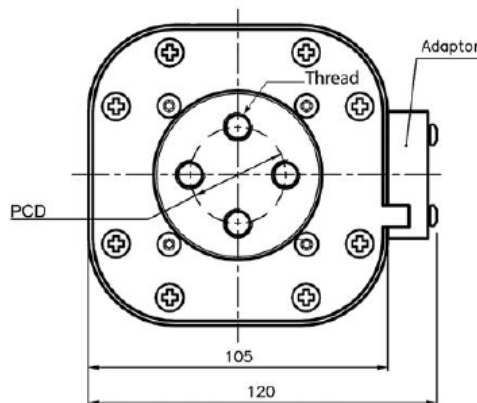
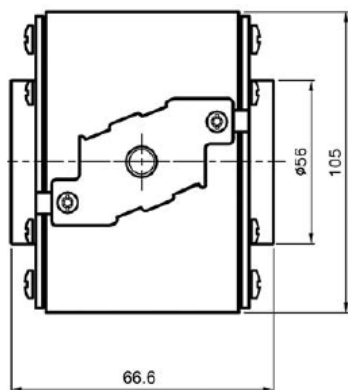

Type -BKN/65, -GKN/65

Type	PCD	Thread
-GKN/65	Ø 38.1	1/2-13 UNC
-BKN/65	Ø 33.0	M-10



FUROS ROSCA M-10



# MUNICÍPIO DE PORTO ALEGRE

DMAE  
GMAN/C-PLANEJAM

## 3. REFERÊNCIA:

**Marca/Fabricante:** Eaton Bussmann

**Modelo:** 170M7342, aR, 4BKN/65, IR 200 kA RMS, indicador tipo K para uso com micro chaves

### **Justificativa técnica para aquisição de marca ou referência indicada:**

Deve ser do modelo descrito ou com as mesmas características técnicas e dimensionais, devido a necessidade de substituição sem adaptações nos equipamentos já existentes no Departamento.

## 4. FOTO:





## ITEM 023

### 1. CÓDIGO DO MATERIAL:

2010663

### 2. NOMENCLATURA:

**Conversor de Frequência trifásico 220V – 45A**

### 3. ESPECIFICAÇÃO:

Conversor de Frequência trifásico 220Vca, 45A.

### 4. UTILIZAÇÃO/APLICAÇÃO:

**Acionamento de bombas centrifugas em estações de bombeamento de água e esgotos**

### 5. CARACTERÍSTICAS TÉCNICAS:

#### Características do conversor:

ESPECIFICAÇÃO INVERSOR DE FREQUÊNCIA TRIFÁSICO 220V - 45A		
ENTRADA	Temperatura ambiente de operação	0°C até 50°C
	Tensão de alimentação trifásica	3 x 220Vca ± 10%
	Frequência de alimentação	60Hz ± 2%
	Temperatura ambiente de operação	0°C até 50°C
	Umidade relativa do ar	5% a 90%
SAÍDA	Tensão de saída	3 x 220Vca
	Corrente de saída nominal mínima, operando com temperatura ambiente de 0°C até 40°C	≥ 45A
	Fator de redução de corrente, "Derating", máximo admitido na corrente de saída, operando com temperatura ambiente de até 50°C, em 60Hz	≤ 20% da corrente de saída nominal
	Frequência de saída	0 até 200Hz ("range" mínimo)
	Modos de controle	Vetorial
	Aplicação (carga)	motor (indução)-bomba (centrífuga)
	Fator de potência de deslocamento (cosφ)	≥ 0,98
	Filtro RFI incorporado	Sim
	Interface Homem-Máquina (IHM)	Sim, destacável (extraível)
Controle "PID"	Sim, configurável via IHM	



<b>SINAIS E COMUNICAÇÃO</b>	Possibilidade de configuração/parametrização do inversor via computador	Sim
	Número de Entradas digitais	≥ 5
	Número de Saídas digitais	≥ 2 (tipo relé)
	Número de Entradas analógicas	≥ 2
	Número de Saídas analógicas	≥ 1
	Interface de comunicação serial para comunicação e controle via rede	RS-485
	Protocolo de comunicação	Modbus RTU
<b>PROTEÇÕES</b>	Proteção a curto-circuito na saída	Sim
	Proteção sobrecorrente	Sim
	Proteção subtensão de alimentação	Sim
	Proteção falta de fase	Sim
	Proteção sobrecarga no motor	Sim
<b>NORMAS</b>	Instalações Elétricas de Baixa Tensão	NBR 5410
	Segurança em instalações e serviços em eletricidade	NR-10
	Equipamentos para conversão de energia	UL 508 C
	Inversores e semicondutores	IEC 146
	Equipamentos eletrônicos para uso em instalações de potência	EN 50178
	Compatibilidade eletromagnética, emissão e imunidade	EN 61800-3
	Atender demais normas de segurança e fabricação vigentes	

## **NOTAS:**

(1) O fornecedor deverá entregar manuais e documentação completos em português.

### **6. ACESSÓRIOS:**

### **7. NORMAS:**

Conforme características técnicas.

### **8. CRITÉRIOS DE INSPEÇÃO DE RECEBIMENTO:**

--

### **9. REFERÊNCIA:**

#### **9.1 Marca/Fabricante:**

<b>Danfoss/Schneider/Siemens/Weg</b>
--------------------------------------