



ESTADO DO RIO GRANDE DO SUL

SECRETARIA DA EDUCAÇÃO

SUBSECRETARIA DE INFRAESTRUTURA E SERVIÇOS ESCOLARES
DEPARTAMENTO DE GESTÃO DE BENS E SERVIÇOS ESCOLARES
DIVISÃO DE AQUISIÇÕES E LICITAÇÕES

**DISPENSA DE LICITAÇÃO - SERVIÇOS CONTÍNUOS SEM DEDICAÇÃO EXCLUSIVA
DE MÃO DE OBRA – EMERGENCIAL**

TERMO DE DISPENSA DE LICITAÇÃO ELETRÔNICA Nº 9006/2026

PROCESSO ADMINISTRATIVO Nº 26/1900-9026639-4

CONDIÇÕES GERAIS DE DISPENSA DE LICITAÇÃO - ÍNDICE

- 1. DO OBJETO**
- 2. DA DISPONIBILIZAÇÃO DO TERMO DE DISPENSA DE LICITAÇÃO**
- 3. DA DATA E DO HORÁRIO DA DISPENSA DE LICITAÇÃO**
- 4. DA PARTICIPAÇÃO**
- 5. DA PARTICIPAÇÃO DE MICROEMPRESAS E DE EMPRESAS DE PEQUENO PORTE**
- 6. DO CREDENCIAMENTO**
- 7. DA PROPOSTA DE PREÇOS**
- 8. DA OPERACIONALIZAÇÃO DA SESSÃO ELETRÔNICA**
- 9. DA REFERÊNCIA DE TEMPO**
- 10. DA ABERTURA DA PROPOSTA E DA ETAPA COMPETITIVA**
- 11. DA NEGOCIAÇÃO**
- 12. DA ACEITABILIDADE E DO JULGAMENTO DAS PROPOSTAS**
- 13. DA HABILITAÇÃO**
- 14. DA ADJUDICAÇÃO**
- 15. DA HOMOLOGAÇÃO**
- 16. DO TERMO DE CONTRATO**
- 17. DO ACORDO DE NÍVEL DE SERVIÇO**
- 18. DO PAGAMENTO**
- 19. DO REAJUSTE**
- 20. DA FONTE DE RECURSOS**
- 21. DAS OBRIGAÇÕES DO ADJUDICATÁRIO**
- 22. DA GARANTIA DE EXECUÇÃO**
- 23. DAS INFRAÇÕES E SANÇÕES ADMINISTRATIVAS**
- 24. DAS DISPOSIÇÕES FINAIS**



ESTADO DO RIO GRANDE DO SUL

SECRETARIA DA EDUCAÇÃO

SUBSECRETARIA DE INFRAESTRUTURA E SERVIÇOS ESCOLARES
DEPARTAMENTO DE GESTÃO DE BENS E SERVIÇOS ESCOLARES
DIVISÃO DE AQUISIÇÕES E LICITAÇÕES

ANEXOS

ANEXO I – MINUTA DE CONTRATO

ANEXO II – PLANILHA DE CUSTOS E FORMAÇÃO DE PREÇOS (a ser preenchida pelo participante vencedor)

ANEXO III – CARTA DE FIANÇA BANCÁRIA PARA GARANTIA DE EXECUÇÃO CONTRATUAL (MODELO)

ANEXO IV – FOLHA DE DADOS

ANEXO V – TERMO DE REFERÊNCIA

ANEXO VI - DECLARAÇÃO ISS (modelo)



ESTADO DO RIO GRANDE DO SUL

SECRETARIA DA EDUCAÇÃO

SUBSECRETARIA DE INFRAESTRUTURA E SERVIÇOS ESCOLARES
DEPARTAMENTO DE GESTÃO DE BENS E SERVIÇOS ESCOLARES
DIVISÃO DE AQUISIÇÕES E LICITAÇÕES

CONDIÇÕES GERAIS DE DISPENSA DE LICITAÇÃO - CGDL

DISPENSA DE LICITAÇÃO - SERVIÇOS CONTÍNUOS SEM DEDICAÇÃO EXCLUSIVA DE MÃO DE OBRA - EMERGENCIAL

[Órgão/entidade conforme **Anexo IV – FOLHA DE DADOS (CGDL - Preâmbulo)**], torna público que realizará **DISPENSA DE LICITAÇÃO** por meio da INTERNET. A presente dispensa reger-se-á pela Lei Federal nº 14.133, de 01 de abril de 2021; Lei Complementar Federal nº 123, de 14 de dezembro de 2006; Decreto-Lei nº 2.848, de 7 de dezembro de 1940; Lei Estadual nº 11.389, de 25 de novembro de 1999; Lei Estadual nº 13.706, de 6 de abril de 2011; Decreto Estadual nº 42.250, de 19 de maio de 2003; Decreto Estadual nº 48.160, de 14 de julho de 2011; Decreto nº 52.768, de 15 de dezembro de 2015; Decreto Estadual nº 55.717, de 13 de janeiro de 2021, Decreto Estadual 57.034, de 23 de maio de 2023; Decreto Estadual nº 57.154 de 22 de agosto de 2023, e pelas condições previstas neste Termo de Dispensa de Licitação e seus anexos.

1. DO OBJETO

1.1. O objeto da presente dispensa de licitação visa à contratação de prestação de serviços contínuos **sem dedicação exclusiva de mão de obra**, conforme descrição e condições especificadas no **ANEXO IV – FOLHA DE DADOS (CGDL 1.1)** e de acordo com as condições contidas no **Termo de Referência – Anexo V**, que fará parte do Contrato como anexo.

2. DA DISPONIBILIZAÇÃO DO TERMO DE DISPENSA DE LICITAÇÃO

2.1. O Termo de Dispensa de Licitação poderá ser obtido no site referido no **ANEXO IV – FOLHA DE DADOS (CGDL 2.1)**.

2.2. A dispensa de licitação será realizada na forma eletrônica, por meio do endereço indicado no **ANEXO IV – FOLHA DE DADOS (CGDL 2.1)**, mediante condições de segurança, criptografia e autenticação dos interessados previamente credenciados conforme cláusula 6.

3. DA DATA E DO HORÁRIO DA DISPENSA DE LICITAÇÃO

3.1. Na data e horário designados no **ANEXO IV – FOLHA DE DADOS (CGDL 3.1)** será aberta sessão pública pelo agente de contratação.

3.2. Não havendo expediente ou ocorrendo qualquer fato superveniente que impeça a realização do certame na data marcada, a sessão será automaticamente transferida para o primeiro dia útil subsequente, no mesmo horário anteriormente estabelecido, desde que não haja comunicação do agente de contratação em sentido contrário.

4. DA PARTICIPAÇÃO

4.1. Respeitadas as condições normativas próprias e as constantes deste Termo, poderá participar desta dispensa de licitação:



ESTADO DO RIO GRANDE DO SUL

SECRETARIA DA EDUCAÇÃO

SUBSECRETARIA DE INFRAESTRUTURA E SERVIÇOS ESCOLARES
DEPARTAMENTO DE GESTÃO DE BENS E SERVIÇOS ESCOLARES
DIVISÃO DE AQUISIÇÕES E LICITAÇÕES

4.1.1. qualquer pessoa jurídica legalmente estabelecida no País, devidamente credenciada nos termos do item 6, cujo objeto social seja compatível com o objeto e que atenda a todas as exigências estabelecidas neste Termo de Dispensa de Licitação e seus Anexos, observado o disposto no **ANEXO IV – FOLHA DE DADOS (CGDL 4.1.1)**;

4.1.2. pessoa física que esteja devidamente credenciada nos termos do item 6;

4.1.3. consórcios, nas condições previstas no **ANEXO IV – FOLHA DE DADOS (CGDL 4.1.3)**;

4.1.4. cooperativas de trabalho, nas condições previstas no ANEXO IV – FOLHA DE DADOS (CGDL 4.1.4).

4.1.5. empresa estrangeira, desde que apresente Decreto de Autorização para funcionamento no país e ato de registro ou autorização para funcionamento expedida pelo órgão competente, quando a atividade assim o exigir e, ainda, atenda às exigências de habilitação mediante documentos equivalentes, autenticados pelos respectivos consulados e traduzidos por Tradutor Público e Intérprete Comercial, devendo ter representação legal no Brasil com poderes expressos para receber citação e responder administrativa ou judicialmente.

4.2. Não poderá participar direta ou indiretamente desta dispensa de licitação:

4.2.1. pessoa física ou jurídica que se encontre impossibilitada de contratar com o Poder Público em decorrência de sanção que lhe foi imposta;

4.2.2. aquele que mantenha vínculo de natureza técnica, comercial, econômica, financeira, trabalhista ou civil com dirigente do órgão ou entidade contratante ou com agente público que desempenhe função no procedimento ou atue na fiscalização ou na gestão do contrato, ou que deles seja cônjuge, companheiro ou parente em linha reta, colateral ou por afinidade, até o terceiro grau;

4.2.3. empresas controladoras, controladas ou coligadas, nos termos da Lei nº 6.404, de 15 de dezembro de 1976, concorrendo entre si;

4.2.4. pessoa física ou jurídica que, nos 5 (cinco) anos anteriores à divulgação do Termo, tenha sido condenada judicialmente, com trânsito em julgado, por exploração de trabalho infantil, por submissão de trabalhadores a condições análogas às de escravo ou por contratação de adolescentes nos casos vedados pela legislação trabalhista.

4.3. O impedimento de que trata o item 4.2.1 será também aplicado ao participante que atue em substituição a outra pessoa, física ou jurídica, com o intuito de burlar a efetividade da sanção a ela aplicada, inclusive a sua controladora, controlada ou coligada, desde que devidamente comprovado o ilícito ou a utilização fraudulenta da personalidade jurídica do participante.

4.4. Em procedimentos e contratações realizadas no âmbito de projetos e programas parcialmente financiados por agência oficial de cooperação estrangeira ou por organismo financeiro internacional com recursos do financiamento ou da contrapartida nacional, não poderá participar pessoa física ou jurídica que integre o rol de pessoas sancionadas por essas entidades ou que seja declarada inidônea nos termos da Lei Federal nº 14.133/2021.

4.5. Não poderá haver participante com mais de uma proposta por lote.

4.6. A participação na presente dispensa de licitação implica a aceitação plena e irrevogável de todos os termos, cláusulas e condições constantes deste Termo de Dispensa de Licitação, bem como a



ESTADO DO RIO GRANDE DO SUL

SECRETARIA DA EDUCAÇÃO

SUBSECRETARIA DE INFRAESTRUTURA E SERVIÇOS ESCOLARES
DEPARTAMENTO DE GESTÃO DE BENS E SERVIÇOS ESCOLARES
DIVISÃO DE AQUISIÇÕES E LICITAÇÕES

observância dos preceitos legais e regulamentares em vigor e a responsabilidade pela fidelidade e legitimidade das informações e dos documentos apresentados em qualquer fase do procedimento.

5. DA PARTICIPAÇÃO DE MICROEMPRESAS E DE EMPRESAS DE PEQUENO PORTE

5.1. Para fins de obtenção do tratamento diferenciado nos termos da Lei Complementar Federal 123/2006, previsto nos artigos 42 a 49, quando do envio da proposta inicial o participante deve declarar eletronicamente em campo próprio do sistema:

5.1.1. que possui enquadramento empresarial como Microempresa ou Empresa de Pequeno Porte;

5.1.2 que no ano-calendário de realização desta dispensa de licitação ainda não tenha celebrado contratos com a Administração Pública cujos valores somados extrapolem a receita bruta máxima admitida para fins de enquadramento como Empresa de Pequeno Porte.

5.2. A ausência dessas declarações no momento do envio da proposta, significará a renúncia da Microempresa ou Empresa de Pequeno Porte de utilizar-se das prerrogativas a ela concedida pela Lei Complementar Federal nº 123/2006.

5.3. Consideram-se empatadas as propostas apresentadas pelas Microempresas e Empresas de Pequeno Porte que estiverem no limite de até 5% (cinco por cento) superiores à proposta melhor classificada, desde que esta não seja Microempresa ou Empresa de Pequeno Porte.

5.4. Ocorrendo o empate nos termos da Lei Complementar Federal nº 123/2006, a Microempresa ou a Empresa de Pequeno Porte melhor classificada poderá apresentar proposta inferior à proposta de menor preço apurada no certame, no prazo máximo de 5 (cinco) minutos após o encerramento dos lances, sob pena de preclusão.

5.5. No caso de não contratação da Microempresa ou da Empresa de Pequeno Porte serão convocadas as remanescentes de mesmo enquadramento empresarial que se encontrem na situação de empate, na ordem classificatória, para o exercício de mesmo direito.

5.5.1. Na hipótese de não haver mais empresas de mesmo enquadramento empresarial, o objeto da dispensa de licitação será adjudicado para o participante que originalmente apresentou o melhor lance.

5.6. A Microempresa e Empresa de Pequeno Porte deverá apresentar os documentos de habilitação, mesmo que estes apresentem alguma restrição relativa à regularidade fiscal e trabalhista, sob pena de inabilitação.

5.7. A Microempresa ou Empresa de Pequeno Porte que apresentar documentos com restrições quanto à regularidade fiscal e trabalhista tem assegurado o prazo de 5 (cinco) dias úteis, a partir da declaração de vencedor da dispensa de licitação, prorrogável por igual período, a critério da Administração, para apresentar as respectivas certidões de regularidade.

5.8. A não regularização da documentação implicará decadência do direito à contratação, sem prejuízo da aplicação da multa de 2% (dois por cento) sobre o valor total da proposta inicial, sendo facultado à Administração convocar as participantes remanescentes, na ordem de classificação.

5.9. Não se aplicam os critérios de desempate previstos nos itens 5.3 e 5.4, caso a dispensa de licitação se destine exclusivamente a participação de Microempresas e Empresas de Pequeno Porte.



ESTADO DO RIO GRANDE DO SUL

SECRETARIA DA EDUCAÇÃO

SUBSECRETARIA DE INFRAESTRUTURA E SERVIÇOS ESCOLARES
DEPARTAMENTO DE GESTÃO DE BENS E SERVIÇOS ESCOLARES
DIVISÃO DE AQUISIÇÕES E LICITAÇÕES

5.10. Observar o disposto no **ANEXO IV – FOLHA DE DADOS (CGDL 4.1.1)** quanto ao tratamento preferencial para Microempresas e Empresas de Pequeno Porte na hipótese do art. 4º, § 1º, I da Lei Federal 14133/2021.

6. DO CREDENCIAMENTO

6.1. Os interessados em participar na presente dispensa de licitação deverão estar regularmente credenciados no Portal do Fornecedor RS.

6.2. O credenciamento deverá ser solicitado por meio do Portal do Fornecedor RS (portaldofornecedor.rs.gov.br).

7. DA PROPOSTA DE PREÇOS

7.1. Os participantes deverão encaminhar proposta inicial até a data e hora marcadas para a abertura da sessão conforme **ANEXO IV – FOLHA DE DADOS (CGDL 3.1)**, exclusivamente no sistema eletrônico referido no **ANEXO IV – FOLHA DE DADOS (CGDL 2.1)**, quando se encerrará a fase de recebimento de propostas.

7.2. As propostas deverão ter prazo de validade não inferior ao disposto no **ANEXO IV – FOLHA DE DADOS (CGDL 7.2)**, a contar da data da abertura da dispensa de licitação.

7.2.1. Se não constar o prazo de validade, entende-se o do **ANEXO IV – FOLHA DE DADOS (CGDL 7.2)**.

7.3. A proposta de preços inicial deverá conter as características técnicas do serviço ofertado, indicando obrigatória e expressamente, a sua marca e, se for o caso, o modelo.

7.4. Os participantes deverão consignar o valor da proposta já consideradas inclusas todas as despesas ordinárias diretas e indiretas decorrentes da execução do objeto, inclusive tributos e/ou impostos, encargos sociais, trabalhistas, previdenciários, fiscais e comerciais incidentes, taxa de administração, frete, seguro e outros necessários ao cumprimento integral do objeto da contratação.

7.5. As propostas encaminhadas por Cooperativas de Trabalho não terão qualquer tipo de acréscimo para fins de julgamento.

7.6. No momento do envio da proposta, o participante deverá prestar, por meio do sistema eletrônico, as seguintes declarações:

7.6.1. que tem conhecimento e atende a todas as exigências de habilitação e especificações técnicas previstas no Termo de Dispensa de Licitação;

7.6.2. que assume o compromisso de guardar todos os documentos originais/autenticados, anexados eletronicamente, pelo prazo de 10 (dez) anos, e apresentá-los quando requeridos pela Administração Pública;

7.6.3. que os documentos anexados eletronicamente são fiéis aos originais e válidos para todos os efeitos legais, incorrendo nas sanções previstas na Lei Federal nº 14.133/2021, em caso de declaração falsa, sem prejuízo da responsabilização civil e criminal;



ESTADO DO RIO GRANDE DO SUL

SECRETARIA DA EDUCAÇÃO

SUBSECRETARIA DE INFRAESTRUTURA E SERVIÇOS ESCOLARES
DEPARTAMENTO DE GESTÃO DE BENS E SERVIÇOS ESCOLARES
DIVISÃO DE AQUISIÇÕES E LICITAÇÕES

7.6.4. que não emprega menor de dezoito anos em trabalho noturno, perigoso ou insalubre e não emprega menor de dezesseis anos, salvo na condição de aprendiz, a partir de quatorze anos, conforme previsto no inciso VI do art. 68 da Lei Federal nº 14.133/2021 (inciso XXXIII do art. 7º da Constituição Federal);

7.6.5. que tem conhecimento das condutas passíveis de penalidades, elencadas no item 23 deste Termo de Dispensa de Licitação, e previstas no art. 156 da Lei Federal nº 14.133/2021;

7.6.6. que até a presente data inexistem fatos impeditivos à sua participação, conforme itens 4 e 5 deste Termo de Dispensa de Licitação, salvo disposição extraordinária prevista em lei específica;

7.6.7. que possui ou não enquadramento empresarial como ME/EPP; para fins de obtenção do tratamento diferenciado e favorecido nos termos da Lei Complementar Federal nº 123/2006, se for o caso;

7.6.8. que, em sendo ME/EPP, possui ou não possui contratos celebrados com a Administração Pública cujos, valores somados extrapolem a receita bruta máxima admitida para fins de enquadramento como empresa de pequeno porte, no ano-calendário de realização desta licitação;

7.6.9. que suas propostas econômicas compreendem a integralidade dos custos para atendimento dos direitos trabalhistas assegurados na Constituição Federal, nas leis trabalhistas, nas normas infralegais, nas convenções coletivas de trabalho e nos termos de ajustamento de conduta vigentes na data de entrega das propostas.

7.6.10 que cumpre as exigências de reserva de cargos para pessoa com deficiência e para reabilitado da Previdência Social, previstas em lei e em outras normas específicas.

7.7. As declarações mencionadas nos subitens anteriores são condicionantes para a participação na dispensa de licitação.

7.8. Nos casos de declaração falsa, o participante estará sujeito à tipificação no crime de falsidade ideológica, previsto no art. 299 do Código Penal Brasileiro, nos crimes previstos nos arts. 337-

F e 337-I do Capítulo II-B, do Título XI da Parte Especial do Decreto-Lei nº 2.848, de 7 de dezembro de 1940 (Código Penal), e no art. 5º da Lei Federal nº 12.846/2013, sem prejuízo da aplicação das sanções administrativas previstas no presente Termo de Dispensa de Licitação.

7.9. Até data e hora marcadas como fim do recebimento de propostas, o participante poderá retirar ou substituir a proposta anteriormente apresentada.

7.10. Após a abertura da sessão, não cabe desistência da proposta, salvo por motivo resultante de fato superveniente e aceito pelo agente de contratação, sujeitando-se o participante às sanções previstas na Lei Federal nº 14.133/2021.

7.11. Serão desclassificadas as propostas que não atenderem às exigências do presente Termo de Dispensa de Licitação, forem omissas ou apresentarem irregularidades.

7.12. O preço proposto será de exclusiva responsabilidade do participante, não lhe assistindo o direito de pleitear qualquer alteração sob a alegação de erro, omissão ou qualquer outro pretexto.

7.13. Poderá ser admitida ou exigida a subcontratação, desde que previsto no ANEXO IV – FOLHA DE DADOS (CGDL 7.13).



ESTADO DO RIO GRANDE DO SUL

SECRETARIA DA EDUCAÇÃO

SUBSECRETARIA DE INFRAESTRUTURA E SERVIÇOS ESCOLARES
DEPARTAMENTO DE GESTÃO DE BENS E SERVIÇOS ESCOLARES
DIVISÃO DE AQUISIÇÕES E LICITAÇÕES

7.13.1. Poderá ser exigida a subcontratação de Microempresas e Empresas de Pequeno Porte, conforme disposto no art. 48, inc. II, da Lei Complementar Federal nº 123/2006, desde que previsto no ANEXO IV – FOLHA DE DADOS (CGDL 7.13.1).

7.14. A omissão de qualquer despesa necessária ao perfeito cumprimento do objeto deste certame será interpretada como não existente ou já incluída no preço, não podendo o participante pleitear acréscimo após a abertura da sessão pública.

7.15. O participante deverá utilizar, sempre que possível, na elaboração da proposta, mão de obra, materiais, tecnologias e matérias-primas existentes no local da execução dos serviços, desde que não se produzam prejuízos à eficiência na execução do objeto da dispensa de licitação.

7.16. É de inteira responsabilidade do participante obter dos órgãos competentes informações sobre a incidência ou não de tributos de qualquer natureza relativos ao objeto desta dispensa de licitação, nos mercados interno e/ou externo, não se admitindo alegação de desconhecimento de incidência tributária, ou outras correlatas.

7.17. As propostas ficarão disponíveis no sistema eletrônico informado no **ANEXO IV – FOLHA DE DADOS (CGDL 2.1)**.

8. DA OPERACIONALIZAÇÃO DA SESSÃO ELETRÔNICA

8.1. Os trabalhos serão conduzidos pelo agente de contratação.

8.2. A participação no certame dar-se-á por meio da digitação da senha pessoal e intransferível do participante credenciado conforme item 6 e subsequente encaminhamento da proposta, exclusivamente por meio do sistema eletrônico, observados data e horário estabelecidos.

8.3. O encaminhamento da proposta pressupõe o pleno conhecimento e atendimento das exigências de habilitação previstas.

8.4. Caberá ao participante acompanhar as operações no sistema eletrônico durante a sessão pública da dispensa de licitação, ficando responsável pelo ônus decorrente da perda de negócios diante da inobservância de qualquer mensagem emitida pelo sistema ou de sua desconexão.

8.5. Se ocorrer a desconexão do agente de contratação durante a etapa de lances e o sistema eletrônico permanecer acessível aos participantes, os lances continuarão sendo recebidos, sem prejuízo dos atos realizados.

8.5.1. Quando a desconexão persistir por tempo superior a 10 (dez) minutos, a sessão pública da dispensa de licitação será suspensa e terá reinício, com o aproveitamento dos atos anteriormente praticados, somente após comunicação expressa do agente de contratação aos participantes.

8.6. No caso de desconexão do participante, o mesmo deverá de imediato, sob sua inteira responsabilidade, providenciar sua conexão ao sistema.



ESTADO DO RIO GRANDE DO SUL

SECRETARIA DA EDUCAÇÃO

SUBSECRETARIA DE INFRAESTRUTURA E SERVIÇOS ESCOLARES
DEPARTAMENTO DE GESTÃO DE BENS E SERVIÇOS ESCOLARES
DIVISÃO DE AQUISIÇÕES E LICITAÇÕES

9. DA REFERÊNCIA DE TEMPO

9.1. Todas as referências de tempo citadas no aviso da dispensa de licitação, neste Termo de Dispensa de Licitação, e durante a sessão pública, observarão obrigatoriamente o horário de Brasília/DF e serão registradas no sistema eletrônico e na documentação relativa ao certame.

10. DA ABERTURA DA PROPOSTA E DA ETAPA COMPETITIVA

10.1. A abertura da sessão pública ocorrerá na data e na hora indicadas no **ANEXO IV – FOLHA DE DADOS (CGDL 3.1)**.

10.2. Durante a sessão pública, a comunicação entre o agente de contratação e os participantes ocorrerá exclusivamente pelo sistema eletrônico.

10.2.1. Não será aceito nenhum outro tipo de contato, como meio telefônico ou *e-mail*.

10.3. O Critério de Julgamento será conforme o **ANEXO IV – FOLHA DE DADOS (CGDL 10.3)**.

10.4. A partir da abertura das propostas, as participantes terão conhecimento dos valores ofertados.

10.4.1. Durante o transcurso da sessão, os participantes terão informações, em tempo real, do valor do menor lance registrado, mantendo-se em sigilo a identificação do ofertante.

10.5. A partir do momento de início da etapa de lances, as participantes poderão formular lances de menor valor, sendo informados sobre seu recebimento, com indicação de horário e valor.

10.5.1. Só serão aceitos novos lances cujos valores forem inferiores em relação ao último lance registrado pela própria empresa, respeitando o decremento mínimo previsto no **ANEXO IV – FOLHA DE DADOS (CGDL 10.5.1)**.

10.5.2. Não serão aceitos dois ou mais lances iguais, prevalecendo aquele que for recebido e registrado primeiro.

10.5.3. Será permitida a apresentação de lances intermediários.

10.6. Não poderá haver desistência dos lances ofertados após a abertura da sessão, sujeitando-se os participantes desistentes às sanções previstas neste Termo de Dispensa de Licitação, salvo se decorrente de caso fortuito ou força maior, com justificativa aceita pelo agente de contratação.

10.7. Caso o participante não apresente lances, concorrerá com o valor de sua proposta.

10.8. Durante a fase de lances, o agente de contratação poderá excluir, justificadamente, lance cujo valor seja manifestamente inexequível.

10.9. A disputa ocorrerá pelo modo aberto.

10.10. A etapa de envio de lances na sessão pública durará dez minutos e, após isso, será prorrogada automaticamente pelo sistema, quando houver lance ofertado nos últimos dois minutos do período de duração da sessão pública.

10.10.1. A prorrogação automática da etapa de envio de lances será de dois minutos e ocorrerá sucessivamente sempre que houver lances enviados nesse período de prorrogação, inclusive quando se tratar de lances intermediários.



ESTADO DO RIO GRANDE DO SUL

SECRETARIA DA EDUCAÇÃO

SUBSECRETARIA DE INFRAESTRUTURA E SERVIÇOS ESCOLARES
DEPARTAMENTO DE GESTÃO DE BENS E SERVIÇOS ESCOLARES
DIVISÃO DE AQUISIÇÕES E LICITAÇÕES

10.10.2. Na hipótese de não haver novos lances, na forma estabelecida no **subitem 10.10** deste Termo de Dispensa de Licitação, a sessão pública será encerrada automaticamente.

10.11. Após a definição da melhor proposta, se a diferença em relação à proposta classificada em segundo lugar for de pelo menos 5% (cinco por cento), o agente de contratação poderá admitir o reinício da disputa aberta, conforme **subitem 10.10**, para a definição das demais colocações.

10.12. Definida a proposta vencedora, para fins de empate ficto, aplica-se o disposto no **item 5** deste Termo de Dispensa de Licitação, se for o caso.

11. DA NEGOCIAÇÃO

11.1. Após o encerramento da etapa de lances e da aplicação do empate ficto, se for o caso, o agente de contratação poderá encaminhar, pelo sistema eletrônico, contraproposta ao participante que tenha apresentado lance mais vantajoso, visando a que seja obtida melhor proposta, observado o critério de julgamento estabelecido, não se admitindo negociar condições diferentes daquelas previstas no Termo de Dispensa de Licitação.

11.2. A negociação será realizada por meio do sistema, podendo ser acompanhada pelos demais participantes.

12. DA ACEITABILIDADE E DO JULGAMENTO DAS PROPOSTAS

12.1. O agente de contratação convocará o participante classificado em primeiro lugar, para, em prazo não inferior a 01 (uma) hora, encaminhar, por meio eletrônico - **ANEXO IV – FOLHA DE DADOS (CGDL 2.1)** - a proposta de preço, acompanhada do ANEXO II – Planilha de Custos e Formação de Preços, devidamente preenchido

12.1.1. A proposta de preços fará parte do contrato, como seu anexo.

12.1.2. O agente de contratação verificará a proposta apresentada, e a desclassificará, motivadamente, se não estiver em conformidade com os requisitos estabelecidos neste Termo de Dispensa de Licitação e no art. 59 da Lei Federal nº 14.133/2021.

12.2. O participante que abandonar o certame, deixando de enviar a documentação solicitada, será desclassificado e estará sujeito às sanções previstas neste Termo de Dispensa de Licitação.

12.3. O agente de contratação poderá solicitar parecer de técnicos pertencentes ao quadro de pessoal do órgão ou entidade contratante ou de terceiros, para orientar sua decisão.

12.4. Não se considerará qualquer oferta de vantagem não prevista neste Termo de Dispensa de Licitação, inclusive financiamentos subsidiados ou a fundo perdido.

12.5. Não se admitirá proposta que apresente valores simbólicos, irrisórios ou de valor zero, incompatíveis com os preços de mercado, exceto quando se referirem a materiais e instalações de propriedade do participante, para os quais ele renuncie expressamente à parcela ou à totalidade de remuneração.



ESTADO DO RIO GRANDE DO SUL

SECRETARIA DA EDUCAÇÃO

SUBSECRETARIA DE INFRAESTRUTURA E SERVIÇOS ESCOLARES
DEPARTAMENTO DE GESTÃO DE BENS E SERVIÇOS ESCOLARES
DIVISÃO DE AQUISIÇÕES E LICITAÇÕES

12.6. Na verificação da conformidade da melhor proposta apresentada com os requisitos deste Termo de Dispensa de Licitação, será desclassificada aquela que se enquadrar nas hipóteses previstas nos incisos do art. 59 da Lei Federal nº 14.133/2021.

12.6.1. os preços deverão estar de acordo com os critérios de aceitabilidade estabelecidos no **ANEXO IV – FOLHA DE DADOS (12.6.1)**.

12.6.2. Erros no preenchimento da Planilha de Custos e Formação de Preços não constituem motivo para desclassificação da proposta, podendo ser ajustada pelo participante, no prazo indicado pelo agente de contratação, desde que não haja majoração do preço proposto.

12.7. Em caso de divergência entre valores grafados em algarismos e por extenso, prevalecerá o valor por extenso.

12.8. Havendo indicação de que a proposta apresentada seja inexecutável, caberá ao agente de contratação realizar as diligências para aferir a demonstração da exequibilidade da proposta, ou exigir do participante a demonstração.

12.8.1. Será considerada inexecutável a proposta que não tenha demonstrada sua viabilidade por meio de documentação que comprove que os custos envolvidos na contratação são coerentes com os de mercado.

12.9. Será vencedor o participante que atender a íntegra do Termo de Dispensa de Licitação e ofertar o menor preço, considerando o previsto no **ANEXO IV – FOLHA DE DADOS (CGDL 12.9)**.

12.10. A classificação dos lances apresentados, a indicação da proposta vencedora e demais informações relativas à sessão pública constarão de ata divulgada no sistema eletrônico, sem prejuízo das demais formas de publicidade previstas na legislação pertinente.

13. DA HABILITAÇÃO

13.1. O participante que apresentar a melhor proposta, durante a etapa competitiva, será convocado para apresentar os documentos de habilitação, em prazo a ser definido pelo agente de contratação, nunca inferior a 01 (uma) hora.

13.1.1. Os documentos devem ser apresentados através de upload em campo próprio do sistema eletrônico no qual o certame é realizado.

13.2. São exigidos os documentos de habilitação abaixo discriminados.

13.3. Documentos Relativos à Habilitação Jurídica:

13.3.1. documento oficial de identificação com foto, em se tratando de pessoa física;

13.3.2. Certificado da Condição de Microempreendedor Individual – CCMEI, em se tratando de Microempreendedor Individual – MEI;

13.3.3. registro comercial, no caso de empresa individual;

13.3.4. ato constitutivo, estatuto ou contrato social em vigor, devidamente registrado, em se tratando de sociedades comerciais, e, no caso de sociedades por ações, acompanhado de documentos de eleição de seus administradores;



ESTADO DO RIO GRANDE DO SUL

SECRETARIA DA EDUCAÇÃO

SUBSECRETARIA DE INFRAESTRUTURA E SERVIÇOS ESCOLARES
DEPARTAMENTO DE GESTÃO DE BENS E SERVIÇOS ESCOLARES
DIVISÃO DE AQUISIÇÕES E LICITAÇÕES

13.3.5. inscrição do ato constitutivo, no caso de sociedades civis, acompanhada de prova de diretoria em exercício;

13.3.6. decreto de autorização, em se tratando de empresa ou sociedade estrangeira em funcionamento no País, e ato de registro ou autorização para funcionamento expedido pelo órgão competente, quando a atividade assim o exigir;

13.3.7. enquadramento como empresa de pequeno porte ou microempresa, emitido pela Junta Comercial, Industrial e Serviços do Rio Grande do Sul ou Órgão equivalente de outro Estado da Federação, ou, ainda, pela forma prevista no art. 39A da Lei Federal nº 8.934, de 18 de novembro de 1994, acompanhada da declaração na forma eletrônica, quando for o caso.

13.4. Documentos Relativos à Regularidade Fiscal, Social e Trabalhista:

13.4.1. documento oficial que comprove a inscrição no Cadastro de Pessoas Físicas (CPF), em se tratando de pessoa física;

13.4.2. comprovante de inscrição no Cadastro Nacional de Pessoas Jurídicas (CNPJ), em se tratando de pessoa jurídica;

13.4.3. comprovante de inscrição no cadastro de contribuintes estadual ou municipal, se houver, relativo ao domicílio ou à sede do participante, pertinente ao seu ramo de atividade e compatível com o objeto contratual;

13.4.4. comprovante de regularidade para com a Fazenda Federal, Estadual e Municipal da sede do participante, e, independentemente da sua sede, para com a Fazenda do Estado do Rio Grande do Sul, na forma da lei;

13.4.5. comprovante de regularidade relativa à Seguridade Social e ao Fundo de Garantia do Tempo de Serviço (FGTS), no caso de pessoa jurídica, demonstrando situação regular no cumprimento dos encargos sociais instituídos por lei;

13.4.6. comprovante de inexistência de débitos inadimplidos perante a Justiça do Trabalho, mediante a apresentação de Certidão Negativa de Débitos Trabalhistas (CNDT).

13.5. Além dos documentos relacionados nos itens 13.3 e 13.4 deste Termo, serão exigidos os seguintes documentos de habilitação:

1- Previstos no Termo de Referência;

2- Relacionados no **ANEXO IV – FOLHA DE DADOS (CGDL 13.5)**;

3- Relacionados no **ANEXO IV – FOLHA DE DADOS (CGDL 4.1.3)** no caso de Consórcio.

4- Relacionados no **ANEXO IV – FOLHA DE DADOS (CGDL 4.1.4)** no caso de Cooperativa de Trabalho.

13.6. Sob pena de inabilitação, os documentos encaminhados deverão estar em nome do participante, com indicação do número de inscrição no CNPJ/CPF.

13.7. Todos os documentos emitidos em língua estrangeira deverão ser entregues acompanhados da tradução para língua portuguesa.



ESTADO DO RIO GRANDE DO SUL

SECRETARIA DA EDUCAÇÃO

SUBSECRETARIA DE INFRAESTRUTURA E SERVIÇOS ESCOLARES
DEPARTAMENTO DE GESTÃO DE BENS E SERVIÇOS ESCOLARES
DIVISÃO DE AQUISIÇÕES E LICITAÇÕES

13.8. Tratando-se de filial, os documentos de habilitação deverão estar em nome da filial, exceto aqueles que, pela própria natureza, são emitidos somente em nome da matriz.

13.9. Os documentos referentes à habilitação do participante deverão estar válidos no dia de abertura da sessão pública.

13.9.1. Caso a data do julgamento da habilitação não coincida com a data da abertura da sessão, e não seja possível ao agente de contratação verificar a validade dos documentos por meio de consulta a sites oficiais, o participante será convocado a encaminhar, no prazo de no mínimo 2 (duas) horas, documento válido que comprove sua condição de habilitação na data da convocação, sob pena de inabilitação, ressalvado o disposto quanto à comprovação de regularidade fiscal das microempresas e empresas de pequeno porte, conforme estatui o art. 43, §1º, da Lei Complementar nº 123/2006.

13.9.2. Convocado o participante, na forma do subitem 13.9.1., fica dispensada a comprovação de que o mesmo estava habilitado na data de abertura da sessão, considerando-se, para fins de habilitação, somente a data da sua última convocação.

13.10. As certidões exigidas que não tenham prazo de validade expresso em seu corpo ter-se-ão como válidas pelo período de 180 (cento e oitenta) dias, a contar da sua emissão.

13.11. Caso seja apresentado o Certificado de Fornecedor do Estado, acompanhado do anexo, emitido pela Central de Licitações do Estado do Rio Grande do Sul – CELIC, este substituirá apenas os documentos que contemple, desde que estejam vigentes.

13.12. Todos os documentos em que se exija assinatura devem ser assinados digitalmente ou firmados e digitalizados antes de sua remessa via sistema.

13.13. Nos casos de apresentação de documento falso, o participante estará sujeito à tipificação nos crimes de falsidade, previstos nos artigos 297 e 298 do Código Penal Brasileiro, nos crimes previstos nos arts. 337-F e 337-I do Capítulo II-B, do Título XI da Parte Especial do Decreto-Lei nº 2.848, de 7 de dezembro de 1940 (Código Penal), e no art. 5º da Lei Federal 12.846/2013, sem prejuízo da aplicação das sanções administrativas previstas.

13.14. Quando da apreciação dos documentos para habilitação, o agente de contratação procederá ao que segue:

13.14.1. se os documentos para habilitação não estiverem completos e corretos, ou contrariarem qualquer dispositivo deste Termo de Dispensa de Licitação, considerando o disposto no subitem 23.4 deste Termo de Dispensa de Licitação, o agente de contratação considerará o participante inabilitado;

13.14.2. no caso de inabilitação do primeiro classificado, serão retomados os procedimentos descritos no item 11 deste termo, respeitada a ordem de classificação do participante que tenha apresentado lance mais vantajoso, e assim sucessivamente, até que sejam atendidas as condições deste termo.

14. DA ADJUDICAÇÃO

14.1. O objeto da dispensa de licitação será adjudicado ao participante declarado vencedor, por ato do agente de contratação.



ESTADO DO RIO GRANDE DO SUL

SECRETARIA DA EDUCAÇÃO

SUBSECRETARIA DE INFRAESTRUTURA E SERVIÇOS ESCOLARES
DEPARTAMENTO DE GESTÃO DE BENS E SERVIÇOS ESCOLARES
DIVISÃO DE AQUISIÇÕES E LICITAÇÕES

15. DA HOMOLOGAÇÃO

15.1. Constatada a regularidade dos atos praticados, a autoridade competente homologará o procedimento.

16. DO TERMO DE CONTRATO

16.1. O adjudicatário terá o prazo previsto no **ANEXO IV – FOLHA DE DADOS (CGDL 16.1)**, após formalmente convocado, para assinar o contrato, se houver.

16.2. Alternativamente à convocação para comparecer perante o órgão ou entidade para a assinatura do contrato, a Administração poderá encaminhar ao adjudicatário, mediante correspondência eletrônica, o termo de contrato para assinatura eletrônica avançada, conforme § 1º do art. 3º do Decreto nº 56.671, de 26 de setembro de 2022.

16.3. O prazo previsto no subitem 16.1 poder ser prorrogado, por igual período, por necessidade da Administração ou por solicitação justificada do adjudicatário e aceita pela Administração.

16.4. O prazo de vigência do contrato será o previsto no **ANEXO IV – FOLHA DE DADOS (CGDL 16.4)**.

16.5. O(s) local(is) de execução do(s) serviço(s) será(ão) o(s) previsto(s) no **ANEXO IV – FOLHA DE DADOS (CGDL 16.5)**.

16.6. Previamente à contratação, será realizada consulta ao Cadastro Nacional de Empresas Inidôneas e Suspensas - CEIS, ao Cadastro Nacional de Empresas Punidas – CNEP, ao Cadastro de Fornecedores Impedidos de Licitar e Contratar com a Administração Pública Estadual – CFIL/RS e ao Cadastro Informativo – CADIN/RS, pelo contratante, para identificar possível impedimento relativo ao participante vencedor, cujo comprovante será anexado ao processo.

16.7. Se o adjudicatário, no ato da assinatura do contrato, não comprovar que mantém as mesmas condições de habilitação, ou quando, injustificadamente, recusar-se à assinatura, será facultado à Administração convocar os participantes remanescentes, na ordem de classificação, para a celebração do contrato nas condições propostas pelo participante vencedor.

16.7.1. Caso o adjudicatário não assine o contrato, proceder-se-á à análise dos requisitos de habilitação dos participantes remanescentes.

16.7.2. Os participantes remanescentes ficam obrigados a atender à convocação, e a assinar o contrato no prazo fixado pela Administração, ressalvados os casos de vencimento das respectivas propostas, sujeitando-se às penalidades cabíveis no caso de recusa.

16.8. Na hipótese de nenhum dos participantes aceitar a contratação nos termos do subitem 16.7, a Administração, observados o valor estimado, poderá convocar os participantes remanescentes para negociação, na ordem de classificação, com vistas à obtenção de preço melhor, mesmo que acima do preço do adjudicatário.

16.9. Na hipótese de nenhum dos participantes aceitar a contratação nos termos do subitem 16.8, a Administração, observados o valor estimado, poderá adjudicar e celebrar o contrato nas condições ofertadas pelos participantes remanescentes, atendida a ordem classificatória.



ESTADO DO RIO GRANDE DO SUL

SECRETARIA DA EDUCAÇÃO

SUBSECRETARIA DE INFRAESTRUTURA E SERVIÇOS ESCOLARES
DEPARTAMENTO DE GESTÃO DE BENS E SERVIÇOS ESCOLARES
DIVISÃO DE AQUISIÇÕES E LICITAÇÕES

16.10. Na hipótese do subitem 16.9, o participante remanescente convocado fica obrigado a atender à convocação e a assinar o contrato no prazo fixado pela Administração, ressalvado o caso de vencimento da respectiva proposta, sujeitando-se às penalidades cabíveis no caso de recusa.

16.11. Em qualquer hipótese de convocação de remanescente, proceder-se-á à análise dos requisitos de sua habilitação, conforme item 13 deste Termo de Dispensa de Licitação.

16.12. O gestor, os fiscais técnicos e fiscais administrativos do contrato estão indicados no ANEXO IV – FOLHA DE DADOS (CGL 16.12).

17. DO ACORDO DE NÍVEL DE SERVIÇO

17.1. Nas condições indicadas no **ANEXO IV – FOLHA DE DADOS (CGL 17.1)**, poderá ser estabelecido Acordo de Nível de Serviço – ANS por meio de ajuste escrito, anexo ao contrato, entre o adjudicatário e o órgão ou entidade, que define, de forma objetiva, os níveis esperados de qualidade da prestação do serviço e respectivas adequações ao pagamento mensal, indicando parâmetros de desempenho, que servirão para aferir a sua execução pelo contratado.

18. DO PAGAMENTO

18.1. As condições para pagamento são as previstas no **ANEXO IV – FOLHA DE DADOS (CGL 18.1)** e na Cláusula Sexta da Minuta de Contrato, que compõe o Anexo I do presente Termo de Dispensa de Licitação.

19. DO REAJUSTE

19.1. O contrato será reajustado conforme disposto na **Cláusula Oitava do Termo de Contrato**, que compõe o Anexo I do presente Termo de Dispensa de Licitação.

20. DA FONTE DE RECURSOS

20.1. As despesas decorrentes do contrato objeto desta dispensa de licitação correrão por conta de recurso orçamentário previsto no **ANEXO IV – FOLHA DE DADOS (CGDL 20.1)**.

21. DAS OBRIGAÇÕES DO ADJUDICATÁRIO

20.1. O adjudicatário deverá atender às obrigações previstas na Cláusula Décima da Minuta de Contrato e as demais obrigações específicas ao objeto contratual estabelecidas no **ANEXO IV – FOLHA DE DADOS (CGDL 21.1)**.



ESTADO DO RIO GRANDE DO SUL

SECRETARIA DA EDUCAÇÃO

SUBSECRETARIA DE INFRAESTRUTURA E SERVIÇOS ESCOLARES
DEPARTAMENTO DE GESTÃO DE BENS E SERVIÇOS ESCOLARES
DIVISÃO DE AQUISIÇÕES E LICITAÇÕES

22. DA GARANTIA DE EXECUÇÃO

22.1. A garantia será prestada, conforme disposto na Cláusula Quinta da Minuta de Contrato, que compõe o Anexo I do presente Termo de Dispensa de Licitação, no percentual indicado no **ANEXO IV – FOLHA DE DADOS (CGL 22.1)**.

22.2. Caso não seja observado o prazo fixado para apresentação da garantia, aplicar-se-á o disposto no subitem 22.4.6.

23. DAS INFRAÇÕES E SANÇÕES ADMINISTRATIVAS

23.1. Das Infrações Administrativas

23.1.1. Comete infração administrativa, nos termos da Lei Federal nº 14.133/2021, o participante ou o contratado que:

23.1.1.1. der causa à inexecução parcial do contrato;

23.1.1.2. der causa à inexecução parcial do contrato que cause grave dano à Administração, ao funcionamento dos serviços públicos ou ao interesse coletivo;

23.1.1.3. der causa à inexecução total do contrato;

23.1.1.4. deixar de entregar a documentação exigida para o certame;

23.1.1.5. não mantenha a proposta, salvo em decorrência de fato superveniente devidamente justificado;

23.1.1.6. não celebre o contrato ou não entregue a documentação exigida para a contratação, quando convocado dentro do prazo de validade de sua proposta;

23.1.1.7. enseje o retardamento da execução ou da entrega do objeto da dispensa de licitação, sem motivo justificado;

23.1.1.8. apresente declaração ou documentação falsa exigida para o certame ou preste declaração falsa durante a dispensa de licitação ou a execução do contrato;

23.1.1.9. fraude a dispensa de licitação ou pratique ato fraudulento na execução do contrato;

23.1.1.10. comporte-se de modo inidôneo ou cometa fraude de qualquer natureza;

23.1.1.11. pratique atos ilícitos com vistas a frustrar os objetivos da dispensa de licitação;

23.1.1.12. pratique ato lesivo previsto no art. 5º da Lei nº 12.846, de 1º de agosto de 2013.

23.2. Do Processo Administrativo e das Sanções Administrativas

23.2.1. A aplicação de quaisquer das penalidades aqui previstas realizar-se-á em processo administrativo, assegurado o contraditório e a ampla defesa, observando-se o procedimento previsto na Lei Federal nº 14.133/2021, e, subsidiariamente, na Lei nº 15.612, de 6 de maio de 2021.

23.2.2. Serão aplicadas ao responsável pelas infrações administrativas, de acordo com a dosimetria estabelecida na norma indicada no **ANEXO IV – FOLHA DE DADOS (CGDL 23.2.2)**, as seguintes sanções:



ESTADO DO RIO GRANDE DO SUL

SECRETARIA DA EDUCAÇÃO

SUBSECRETARIA DE INFRAESTRUTURA E SERVIÇOS ESCOLARES
DEPARTAMENTO DE GESTÃO DE BENS E SERVIÇOS ESCOLARES
DIVISÃO DE AQUISIÇÕES E LICITAÇÕES

23.2.2.1. advertência, para a infração prevista no item subitem 23.1.1.1., quando não se justificar a imposição de penalidade mais grave;

23.2.2.2. multa, nas modalidades:

23.2.2.2.1. compensatória, de até 10% sobre o valor da parcela inadimplida, para quaisquer das infrações previstas nos itens 23.1.1.1. a 23.1.1.12

23.2.2.2.2. moratória, pelo atraso injustificado na execução do contrato, de até 0,5% (meio por cento) por dia de atraso injustificado sobre o valor da parcela inadimplida, até o limite de 30 (trinta) dias;

23.2.2.3. Impedimento de licitar e contratar, para as infrações previstas nos itens 23.1.1.2. a 23.1.1.7., quando não se justificar a imposição de penalidade mais grave;

23.2.2.4. declaração de inidoneidade para licitar e contratar, para as infrações previstas nos itens 23.1.1.8. a 23.1.1.12.

23.3. Da Aplicação das Sanções

23.3.1. As sanções aqui previstas são independentes entre si, podendo ser aplicadas isoladas ou, no caso das multas, cumulativamente, sem prejuízo de outras medidas cabíveis.

23.3.2. A aplicação de sanções não exime o participante ou o contratado da obrigação de reparar os danos, perdas ou prejuízos que venha a causar ao ente público.

23.3.2.1. O valor previsto a título de multa compensatória será tido como mínimo da indenização devida à título de perdas e danos, competindo ao contratante provar o prejuízo excedente, nos termos do art. 416 do Código Civil - Lei nº 10.406/2002.

23.3.3. A multa de mora poderá ser convertida em multa compensatória, com a aplicação cumulada de outras sanções previstas neste Termo de Dispensa de Licitação.

23.3.4 As penalidades de multa decorrentes de fatos diversos serão consideradas independentes entre si.

23.3.5. O contrato, sem prejuízo das multas e demais cominações legais previstas no instrumento, poderá ser rescindido unilateralmente, por ato formal da Administração, nos casos enumerados nos incisos do *caput* do art. 137 da Lei Federal nº 14.133/2021.

23.3.6. As sanções previstas neste item não elidem a aplicação das penalidades estabelecidas na Lei Federal nº 12.846, de 1º de agosto de 2013, conforme o disposto no seu art. 30 ou nos arts. 337-E a 337-P, Capítulo II-B, do Título XI da Parte Especial do Decreto-Lei nº 2.848, de 7 de dezembro de 1940 (Código Penal).

23.3.7. Serão reputados como inidôneos atos como os descritos nos arts.337-F, 337-I, 337-J, 337-K, 337-L e no art. 337-M, §§ 1º e 2º, do Capítulo II-B, do Título XI da Parte Especial do Decreto-Lei nº 2.848, de 7 de dezembro de 1940 (Código Penal).

23.3.8. As sanções de impedimento de licitar e contratar e de declaração de inidoneidade levam à inclusão do participante no CFIL/RS.

23.4. Da execução da garantia contratual

23.4.1. O valor da multa poderá ser descontado da garantia contratual.



ESTADO DO RIO GRANDE DO SUL

SECRETARIA DA EDUCAÇÃO

SUBSECRETARIA DE INFRAESTRUTURA E SERVIÇOS ESCOLARES
DEPARTAMENTO DE GESTÃO DE BENS E SERVIÇOS ESCOLARES
DIVISÃO DE AQUISIÇÕES E LICITAÇÕES

23.4.2. Se a multa for de valor superior ao da garantia prestada, além da perda desta, responderá o contratado pela sua diferença, a qual será descontada dos pagamentos eventualmente devidos pelo contratante.

23.4.3. Se os valores da garantia e das faturas forem insuficientes, fica o contratado obrigado a recolher a diferença devida, no prazo de 15 (quinze) dias, contados da comunicação oficial.

23.4.4. Esgotados os meios administrativos para cobrança do valor devido pelo contratado ao contratante, o débito será encaminhado para inscrição em dívida ativa não tributária.

23.4.5. Caso o valor da garantia seja utilizado, no todo ou em parte, para o pagamento da multa, essa deve ser complementada no prazo de até 10 (dez) dias, contado da solicitação do contratante.

23.4.6. Em se tratando de inobservância do prazo fixado para apresentação da garantia (seja para reforço ou por ocasião de prorrogação), aplicar-se-á multa de 0,07% (sete centésimos por cento) do valor do contrato por dia de atraso, observado o máximo de 2% (dois por cento).

24. DAS DISPOSIÇÕES FINAIS

24.1. As atas serão geradas eletronicamente após o encerramento da sessão pública pelo agente de contratação.

24.1.1. Nas atas da sessão pública deverão constar os registros dos participantes, das propostas apresentadas, da análise da documentação de habilitação e do vencedor da dispensa de licitação.

24.1.2. Os demais atos serão registrados nos autos do processo.

24.2. O participante deverá examinar detidamente as disposições contidas neste Termo de Dispensa de Licitação, pois a apresentação da proposta o vincula de modo incondicional ao competitivo.

24.3. A falsidade de qualquer documento ou a inverdade das informações nele contidas implicará a imediata desclassificação do participante que o tiver apresentado, sem prejuízo das demais sanções cabíveis.

24.4. No julgamento da habilitação e das propostas, o agente de contratação poderá sanar erros ou falhas que não alterem a substância das propostas, dos documentos e sua validade jurídica, mediante despacho fundamentado, registrado em ata e acessível a todos, atribuindo-lhes validade e eficácia para fins de habilitação e classificação.

24.4.1. É facultado ao agente de contratação ou à autoridade superior convocar os participantes para quaisquer esclarecimentos necessários ao entendimento de suas propostas.

24.5. As informações, atas e relatórios pertinentes à presente dispensa serão disponibilizados no site referido no **ANEXO IV – FOLHA DE DADOS (CGDL 2.1)**, sem prejuízo às informações prestadas ao Portal Nacional de Contratações Públicas.

24.6. O contratado deverá conceder livre acesso aos seus documentos e registros contábeis, referentes ao objeto da dispensa de licitação, para os servidores do órgão ou entidade contratante e dos órgãos de controle interno e externo.

24.7. A homologação do resultado desta dispensa de licitação não implicará direito à contratação.



ESTADO DO RIO GRANDE DO SUL

SECRETARIA DA EDUCAÇÃO

SUBSECRETARIA DE INFRAESTRUTURA E SERVIÇOS ESCOLARES
DEPARTAMENTO DE GESTÃO DE BENS E SERVIÇOS ESCOLARES
DIVISÃO DE AQUISIÇÕES E LICITAÇÕES

24.8. O presente Termo de Dispensa de Licitação, bem como a proposta vencedora, fará parte integrante do instrumento de contrato, como se nele estivessem transcritos.

24.9. O adjudicatário está sujeito a observação e cumprimento de todas as cláusulas previstas no Termo de Contrato – Anexo I, mesmo na hipótese de sua substituição por outro instrumento hábil.

24.10. O Órgão Contratante poderá anular ou cancelar a Dispensa de Licitação, total ou parcialmente, sem que disso resulte para o proponente direito a qualquer indenização ou reclamação.

24.11. Aplicam-se aos casos omissos as disposições constantes na Lei Federal nº 14.133/2021.

24.12. Prevalecerão as disposições deste Termo de Dispensa de Licitação em caso de divergência com as demais peças que compõem o processo.

24.13. Fica eleito o foro da Comarca de Porto Alegre para dirimir quaisquer dúvidas ou questões relacionadas a este Termo de Dispensa de Licitação ou aos seus anexos.

24.14. Integram este Termo de Dispensa de Licitação, ainda, para todos os fins e efeitos, os seguintes anexos:

ANEXO I – MINUTA DE CONTRATO

ANEXO II – PLANILHA DE CUSTOS E FORMAÇÃO DE PREÇOS (a ser preenchida pelo participante vencedor)

ANEXO III – CARTA DE FIANÇA BANCÁRIA PARA GARANTIA DE EXECUÇÃO CONTRATUAL (MODELO)

ANEXO IV – FOLHA DE DADOS

ANEXO V – TERMO DE REFERÊNCIA

ANEXO VI - DECLARAÇÃO ISS (modelo)

Porto Alegre, de de .

(Agente de contratação)



ESTADO DO RIO GRANDE DO SUL

SECRETARIA DA EDUCAÇÃO

SUBSECRETARIA DE INFRAESTRUTURA E SERVIÇOS ESCOLARES
DEPARTAMENTO DE GESTÃO DE BENS E SERVIÇOS ESCOLARES
DIVISÃO DE AQUISIÇÕES E LICITAÇÕES

ANEXO I – MINUTA DE CONTRATO

TERMO DE CONTRATO DE PRESTAÇÃO DE SERVIÇOS CONTÍNUOS SEM DEDICAÇÃO EXCLUSIVA DE MÃO DE OBRA Nº

CONTRATO QUE ENTRE SI CELEBRAM O ESTADO DO RIO GRANDE DO SUL, POR INTERMÉDIO DA XXXX, E A XXXXXXXXXXXXXXXXXXXXXXXXXXXX, PARA XXXXXXXXXXXXXXXXXXXXXXXXXXXX, EM QUE É BENEFICIÁRIO XXXXXXXXXXXXXXXXXXXX, CONFORME PROCESSO Nº XX/XXXX-XXXXXX-X.

Contrato celebrado entre, sito no(a) (endereço), representado neste ato pelo (nome do representante), doravante denominado CONTRATANTE, e (pessoa física ou jurídica), estabelecida no(a) (endereço), inscrita no Cadastro Nacional de Pessoa Jurídica (CNPJ) sob o nº, representada neste ato por (representante do contratado), inscrito no Cadastro de Pessoas Físicas (CPF) sob o nº, doravante denominado CONTRATADO, para a aquisição dos bens referidos na Cláusula Primeira - Do Objeto, de que trata o processo administrativo nº, em decorrência do Dispensa de licitação nº .../... (número/ano), mediante as cláusulas e condições que se seguem:

CLÁUSULA PRIMEIRA - DO OBJETO

1.1. O objeto do presente instrumento é a contratação, em caráter emergencial, de serviço [reproduzir o texto do **ANEXO IV – FOLHA DE DADOS (CGDL 1.1)**], nas condições estabelecidas no Termo de Referência, Anexo V, ao Termo de Dispensa de Licitação.

1.2. Este contrato vincula-se ao Termo de Dispensa de Licitação, identificado no preâmbulo, e à proposta vencedora, independentemente de transcrição.

CLÁUSULA SEGUNDA - DO PREÇO

2.1. O preço mensal a ser pago pelo contratante, referente à execução dos serviços contratados, é de R\$ _____ (_____), de acordo com a proposta vencedora da licitação, entendido este como preço justo e suficiente para a total execução do presente objeto.

2.2. No valor acima estão incluídas todas as despesas ordinárias diretas e indiretas decorrentes da execução do objeto, inclusive tributos e/ou impostos, encargos sociais, trabalhistas, previdenciários,



ESTADO DO RIO GRANDE DO SUL

SECRETARIA DA EDUCAÇÃO

SUBSECRETARIA DE INFRAESTRUTURA E SERVIÇOS ESCOLARES
DEPARTAMENTO DE GESTÃO DE BENS E SERVIÇOS ESCOLARES
DIVISÃO DE AQUISIÇÕES E LICITAÇÕES

fiscais e comerciais incidentes, taxa de administração, frete, seguro e outros necessários ao cumprimento integral do objeto da contratação.

CLÁUSULA TERCEIRA - DO RECURSO FINANCEIRO

3.1. As despesas decorrentes do presente contrato correrão à conta do recurso financeiro: [reproduzir o texto do **ANEXO IV – FOLHA DE DADOS (CGDL 19.1)**]

Recurso

Atividade

Elemento

U.O.

Subprojeto

Empenhos

Data dos Empenhos:

CLÁUSULA QUARTA – DO PRAZO CONTRATUAL

4.1. O prazo de duração do contrato é de [reproduzir o texto do **ANEXO IV – FOLHA DE DADOS (CGDL 16.4)**], contados a partir da data definida na ordem de início dos serviços, podendo ser extinto quando encerrado o procedimento licitatório, processo administrativo nº xxxxxx-xxxx/xx-x, devendo a CONTRATADA, nessa situação, ser notificada da emissão da Ordem de Início do Serviço do novo contrato.

4.2. A expedição da ordem de início dos serviços somente se efetivará após a assinatura do contrato e sua divulgação no Portal Nacional de Contratações Públicas.

4.3. O objeto do contrato será executado no(s) seguinte(s) local(is): [reproduzir o texto do **ANEXO IV – FOLHA DE DADOS (CGDL 16.5)**]

CLÁUSULA QUINTA – DA GARANTIA

5.1. Será solicitada Garantia de Cumprimento do Contrato

5.2. A garantia poderá ser realizada em uma das seguintes modalidades:

5.2.1. caução em dinheiro ou em títulos da dívida pública emitidos sob a forma escritural, mediante registro em sistema centralizado de liquidação e de custódia autorizado pelo Banco Central do Brasil, e avaliados por seus valores econômicos, conforme definido pelo Ministério da Economia;

5.2.2. seguro-garantia, conforme Circular SUSEP nº 662 de 11 de abril de 2022;

5.2.3. fiança bancária emitida por banco ou instituição financeira devidamente autorizada a operar no País pelo Banco Central do Brasil;



ESTADO DO RIO GRANDE DO SUL

SECRETARIA DA EDUCAÇÃO

SUBSECRETARIA DE INFRAESTRUTURA E SERVIÇOS ESCOLARES
DEPARTAMENTO DE GESTÃO DE BENS E SERVIÇOS ESCOLARES
DIVISÃO DE AQUISIÇÕES E LICITAÇÕES

5.2.4. título de capitalização custeado por pagamento único, com resgate pelo valor total.

5.3. O prazo para apresentação de qualquer uma das garantias será o previsto na CGDL **16.1**.

5.3.1. O prazo para apresentação da garantia poderá ser prorrogado por igual período, a critério do contratante.

5.3.2. A inobservância do prazo fixado, inclusive dos previstos nas **subcláusulas 5.9, 5.13 e 5.16**, acarretará a aplicação de multa de 0,07% (sete centésimos por cento) do valor total do contrato por dia de atraso, até o máximo de 2% (dois por cento).

5.3.3. O atraso na apresentação da garantia autoriza a Administração a promover a rescisão do contrato, por descumprimento ou cumprimento irregular de suas cláusulas, conforme dispõem os incisos I e II do art. 137 da Lei Federal nº 14.133/2021.

5.4. A garantia deverá ser prestada no valor correspondente a ...% (... por cento) [Conforme **ANEXO IV – FOLHA DE DADOS (CGDL 21.1)** do valor total contratado, que será liberada após a execução do objeto da avença, conforme disposto no art. 96 da Lei Federal nº 14.133/2021, desde que cumpridas as obrigações contratuais.

5.5. A garantia concedida deve assegurar o cumprimento de todas as obrigações estipuladas no contrato retromencionado, abrangendo o pagamento de:

5.5.1. prejuízos advindos do não cumprimento do contrato;

5.5.2. multas moratórias e punitivas aplicadas pela Administração ao contratado;

5.5.3. prejuízos causados ao contratante ou a terceiro decorrentes de culpa ou dolo durante a execução do contrato; e

5.5.4. obrigações previdenciárias e/ou trabalhistas não adimplidas pelo contratado.

5.6. O número do contrato deverá constar dos instrumentos de garantia a serem apresentados pelo garantidor.

5.7. Quando da abertura de processos para apuração de faltas contratuais, a fiscalização do contrato deverá notificar o fato à entidade garantidora, paralelamente às notificações para defesa prévia ao contratado.

5.8. A perda da garantia em favor da Administração, em decorrência de rescisão unilateral do contrato, far-se-á de pleno direito, independentemente de qualquer procedimento judicial e sem prejuízo das demais sanções previstas no contrato.

5.9. A garantia deverá ser integralizada no prazo máximo de 10 (dez) dias, sempre que dela forem deduzidos quaisquer valores ou quando houver alteração para acréscimo de objeto.

5.10. É vedada qualquer cláusula de exceção, principalmente em relação à garantia das verbas trabalhistas e previdenciárias.

5.11. A garantia em dinheiro, na modalidade caução deverá ser efetuada em favor do contratante através de Guia de Arrecadação com o código 421.

5.12. As garantias, com exceção do seguro-garantia, somente poderão ser resgatadas após o prazo de (3) três meses do término do contrato.



ESTADO DO RIO GRANDE DO SUL

SECRETARIA DA EDUCAÇÃO

SUBSECRETARIA DE INFRAESTRUTURA E SERVIÇOS ESCOLARES
DEPARTAMENTO DE GESTÃO DE BENS E SERVIÇOS ESCOLARES
DIVISÃO DE AQUISIÇÕES E LICITAÇÕES

5.13. No caso de alteração do valor do contrato, ou prorrogação de sua vigência, a garantia deverá ser ajustada à nova situação ou renovada, no prazo máximo de 10 (dez) dias, seguindo os mesmos parâmetros utilizados quando da contratação.

5.14. O contratante fica autorizado a utilizar a garantia para corrigir quaisquer imperfeições na execução do objeto do contrato ou para reparar danos decorrentes da ação ou omissão do contratado,

5.14.1. A autorização contida nesta subcláusula é extensiva aos casos de multas aplicadas depois de esgotado o prazo recursal.

5.15. A garantia prestada será retida definitivamente, integralmente ou pelo saldo que apresentar, no caso de rescisão por culpa do contratado, sem prejuízo das penalidades cabíveis.

5.16. Se o valor da garantia for utilizado total ou parcialmente em pagamento de qualquer obrigação, o contratado se obriga a fazer a respectiva reposição, no prazo máximo de 10 (dez) dias, contados da data em que for notificado.

5.17. O contratante não executará a garantia na ocorrência de uma ou mais das seguintes hipóteses:

5.17.1. caso fortuito ou força maior;

5.17.2. alteração, sem prévia anuência da entidade garantidora, das obrigações contratuais;

5.17.3. descumprimento das obrigações pelo contratado decorrentes de atos ou fatos praticados pela Administração;

5.17.4. atos ilícitos dolosos praticados por servidores da Administração.

5.18. Caberá à própria Administração apurar a isenção da responsabilidade prevista nas **subcláusulas 5.17.3 e 5.17.4**, não sendo a entidade garantidora parte no processo instaurado pela Administração.

5.19. Para efeitos da execução da garantia, os inadimplementos contratuais deverão ser comunicados pelo contratante ao contratado e/ou à entidade garantidora, no prazo de até 3 (três) meses do conhecimento da ocorrência do sinistro.

5.20. Não serão aceitas garantias que incluam outras isenções de responsabilidade, que não as previstas neste Contrato.

5.21. A garantia somente será liberada após comprovação do pagamento de todas as obrigações trabalhistas e previdenciárias referentes à mão de obra utilizada.

5.21.1. Caso o pagamento de todas as obrigações trabalhistas e previdenciárias decorrentes da contratação não seja comprovado até o fim do segundo mês após o encerramento da vigência do contrato, a garantia será utilizada para o pagamento dessas verbas.

5.22. Será considerada extinta a garantia com a devolução dos valores caucionados, autorização para liberação da fiança bancária ou, no caso de seguro-garantia, na ocorrência dos eventos previstos no artigo 26 da Circular SUSEP nº 662, de 11 de abril de 2022.

CLÁUSULA SEXTA – DO PAGAMENTO

6.1. O pagamento deverá ser efetuado no prazo de 30 dias, mediante a apresentação de Nota Fiscal ou da Fatura pelo contratado, que deverá conter o detalhamento dos serviços executados.



ESTADO DO RIO GRANDE DO SUL

SECRETARIA DA EDUCAÇÃO

SUBSECRETARIA DE INFRAESTRUTURA E SERVIÇOS ESCOLARES
DEPARTAMENTO DE GESTÃO DE BENS E SERVIÇOS ESCOLARES
DIVISÃO DE AQUISIÇÕES E LICITAÇÕES

6.2. [Transcrever as condições estabelecidas no **ANEXO IV – FOLHA DE DADOS (CGL 17.1)**]

6.3. O documento fiscal deverá ser do estabelecimento que apresentou a proposta vencedora da dispensa de licitação e, nos casos em que a emissão for de outro estabelecimento da empresa, o documento deverá vir acompanhado das certidões negativas relativas à regularidade fiscal.

6.3.1. Quando o documento for de outro estabelecimento localizado fora do Estado, será exigida também certidão negativa relativa à Regularidade Fiscal junto à Fazenda Estadual do Rio Grande do Sul, independentemente da localização da sede ou filial do participante.

6.4. A protocolização somente poderá ser feita após a prestação dos serviços por parte do contratado.

6.5. O pagamento será efetuado por serviço efetivamente prestado e aceito.

6.5.1. A glosa do pagamento durante a execução contratual, sem prejuízo das sanções cabíveis, só deverá ocorrer quando o contratado:

6.5.1.1. não produzir os resultados, deixar de executar, ou não executar as atividades com a qualidade mínima exigida no contrato; ou

6.5.1.2. deixar de utilizar materiais e recursos humanos exigidos para a execução do serviço, ou utilizá-los com qualidade ou quantidade inferior à demandada.

6.6. Caso o serviço não seja prestado fielmente e/ou apresente alguma incorreção será considerado como não aceito e o prazo de pagamento será contado a partir da data de regularização.

6.7. Na fase da liquidação da despesa deverá ser efetuada consulta ao CADIN/RS, para fins de comprovação do cumprimento da relação contratual estabelecida, nos termos do disposto no artigo 92, inciso XVI, da Lei Federal nº 14.133/2021;

6.7.1. Constatando-se situação de irregularidade do contratado junto ao CADIN/RS, será providenciada sua notificação, por escrito, para que, no prazo de 15 (quinze) dias, regularize sua situação ou, no mesmo prazo, apresente sua defesa.

6.7.2. Persistindo a irregularidade, o contratante poderá adotar as medidas necessárias à rescisão contratual nos autos do processo administrativo correspondente, assegurado ao contratado a ampla defesa.

6.8. Os pagamentos a serem efetuados em favor do contratado, quando couber, estarão sujeitos às retenções tributárias devidas sobre o valor da fatura de serviços do contratado, nos termos da legislação vigente.

6.9. As empresas dispensadas de retenções deverão entregar declaração, anexa ao documento de cobrança, assinadas pelo representante legal, além de informar sua condição no documento fiscal, inclusive o enquadramento legal.

6.10. O contratante poderá reter, do valor da fatura do contratado, a importância correspondente ao inadimplemento contratual, até a regularização das obrigações assumidas pelo contratado.

6.11. De acordo com a Declaração da CONTRATADA acostada às folhas nº XX do processo administrativo nº XX/XXXX-XXXXXX-X, os serviços serão prestados no Município de XXXXXXXXXXXX e possui retenção do Imposto sobre os Serviços de Qualquer Natureza - ISSQN,



ESTADO DO RIO GRANDE DO SUL

SECRETARIA DA EDUCAÇÃO

SUBSECRETARIA DE INFRAESTRUTURA E SERVIÇOS ESCOLARES
DEPARTAMENTO DE GESTÃO DE BENS E SERVIÇOS ESCOLARES
DIVISÃO DE AQUISIÇÕES E LICITAÇÕES

com a alíquota de X% (XXXXXX por cento), cujo beneficiário será o Município de XXXXXXXXXXXX/XX, em conformidade com a Instrução Normativa CAGE nº 01/2011.

CLÁUSULA SÉTIMA - DA ATUALIZAÇÃO MONETÁRIA

7.1. Os valores do presente contrato não pagos na data prevista serão corrigidos até a data do efetivo pagamento, *pro rata die*, pelo Índice de Preços ao Consumidor Amplo – IPCA, do Sistema Nacional de Índices de Preços ao Consumidor – SNIPC, ou outro que venha a substituí-lo.

CLÁUSULA OITAVA – DO REAJUSTE DO PREÇO

8.1. O contrato será reajustado, observado o interregno mínimo de um ano, a contar da data-base do orçamento estimado.

8.1.1. Considera-se data-base, para fins de reajuste, a data de montagem da contratação, constante no **Anexo V - Termo de Referência**.

8.2. O valor do contrato será reajustado pelo IPCA, obedecendo-se a metodologia de cálculo adequada para sua atualização.

CLÁUSULA NONA – REEQUILÍBRIO ECONÔMICO-FINANCEIRO

9.1. Caso o contratado pleiteie o reequilíbrio econômico-financeiro do contrato, fica o contratante obrigado a responder em até 30 (trinta) dias da data do requerimento.

9.1.1. O não cumprimento do prazo constante na subcláusula 9.1 não implica em deferimento do pedido por parte do contratante

9.2. Todos os documentos necessários à apreciação do pedido deverão ser apresentados juntamente com o requerimento.

9.3. O pedido de restabelecimento do equilíbrio econômico-financeiro deverá ser formulado durante a vigência do contrato.

CLÁUSULA DÉCIMA – DAS OBRIGAÇÕES DO CONTRATADO

10.1. Executar os serviços, conforme especificações contidas no **Anexo V - Termo de Referência**, e na sua proposta, com a alocação dos empregados necessários ao perfeito cumprimento das cláusulas contratuais, além do fornecimento dos materiais, equipamentos, ferramentas e utensílios necessários.

10.2. Manter durante toda a vigência do contrato, em compatibilidade com as obrigações assumidas, todas as condições de habilitação e qualificação exigidas na dispensa de licitação, devendo comunicar ao contratante a superveniência de fato impeditivo da manutenção dessas condições.

10.3. Utilizar empregados habilitados e com conhecimentos básicos dos serviços a serem executados, em conformidade com as normas e determinações em vigor.



ESTADO DO RIO GRANDE DO SUL

SECRETARIA DA EDUCAÇÃO

SUBSECRETARIA DE INFRAESTRUTURA E SERVIÇOS ESCOLARES
DEPARTAMENTO DE GESTÃO DE BENS E SERVIÇOS ESCOLARES
DIVISÃO DE AQUISIÇÕES E LICITAÇÕES

10.4. Reparar, corrigir, remover ou substituir, às suas expensas, no total ou em parte, no prazo fixado pelo fiscal do contrato, os serviços efetuados em que se verificarem vícios, defeitos ou incorreções resultantes da execução ou dos materiais empregados.

10.5. Responsabilizar-se pelos danos causados diretamente à Administração ou aos bens do contratante, ou ainda a terceiros, decorrentes de sua culpa ou dolo, durante a execução deste contrato, ficando o contratante autorizado a descontar da garantia, o valor correspondente aos danos sofridos.

10.6. Apresentar os empregados devidamente uniformizados e identificados por meio de crachá, além de provê-los com os Equipamentos de Proteção Individual - EPI, quando for o caso.

10.7. Apresentar ao contratante, quando for o caso, a relação nominal dos empregados que adentrarão o órgão para a execução do serviço.

10.8. Atender às solicitações do contratante quanto à substituição dos empregados alocados, no prazo fixado pela Administração, nos casos em que ficar constatado descumprimento das obrigações relativas à execução do serviço.

10.9. Orientar seus empregados quanto à necessidade de acatar as normas internas da Administração.

10.10. Orientar seus empregados a respeito das atividades a serem desempenhadas, alertando-os a não executar atividades não abrangidas pelo contrato.

10.11. Manter preposto formalmente designado nos locais de prestação de serviço, aceito pela Administração, para representá-lo na execução do contrato, quando couber.

10.12. Responder, nos prazos legais, em relação aos seus empregados, por todas as despesas decorrentes da execução do serviço e por outras correlatas, tais como salários, seguros de acidentes, indenizações, tributos, vale-refeição, vale-transporte, uniformes, crachás e outras que venham a ser criadas e exigidas pelo Poder Público.

10.13. Fiscalizar regularmente os seus empregados designados para a prestação do serviço, a fim de verificar as condições de execução.

10.14. Comunicar ao contratante qualquer anormalidade constatada e prestar os esclarecimentos solicitados.

10.15. Arcar com as despesas decorrentes de qualquer infração cometida por seus empregados quando da execução do serviço objeto deste contrato.

10.16. Realizar os treinamentos que se fizerem necessários para o bom desempenho das atribuições de seus empregados.

10.17. Treinar seus empregados quanto aos princípios básicos de postura no ambiente de trabalho, tratamento de informações recebidas e manutenção de sigilo, comportamento perante situações de risco e atitudes para evitar atritos com servidores, colaboradores e visitantes do órgão.

10.18. Coordenar e supervisionar a execução dos serviços contratados.

10.19. Administrar todo e qualquer assunto relativo aos seus empregados.

10.20. Assumir todas as responsabilidades e adotar as medidas necessárias ao atendimento dos seus empregados acidentados ou acometidos de mal súbito, por meio do preposto.



ESTADO DO RIO GRANDE DO SUL

SECRETARIA DA EDUCAÇÃO

SUBSECRETARIA DE INFRAESTRUTURA E SERVIÇOS ESCOLARES
DEPARTAMENTO DE GESTÃO DE BENS E SERVIÇOS ESCOLARES
DIVISÃO DE AQUISIÇÕES E LICITAÇÕES

10.21. Instruir seus empregados quanto à prevenção de acidentes e de incêndios.

10.22. Responsabilizar-se por todas as obrigações trabalhistas, sociais, previdenciárias, tributárias, comerciais e as demais previstas na legislação específica, cuja inadimplência não transfere responsabilidade ao contratante.

10.23. Relatar ao contratante toda e qualquer irregularidade verificada no decorrer da prestação dos serviços

10.24. Guardar sigilo sobre todas as informações obtidas em decorrência do cumprimento do contrato.

10.25. Não permitir a utilização de qualquer trabalho do menor de dezesseis anos, exceto na condição de aprendiz para os maiores de 14 anos; nem permitir a utilização do trabalho do menor de dezoito anos em trabalho noturno, perigoso ou insalubre.

10.26. Informar endereço eletrônico para recebimento de correspondência oficial.

10.27. Atender às seguintes obrigações, decorrentes da Lei Federal nº 13.709/2018 - Lei Geral de Proteção de Dados – LGPD:

10.27.1. garantir que a gestão dos dados pessoais decorrentes do contrato ocorra com base nas Diretrizes e Normas Gerais da LGPD, que dispõe sobre o tratamento de dados pessoais, inclusive nos meios digitais, por pessoa natural ou por pessoa jurídica de direito público ou privado, com o objetivo de proteger os direitos fundamentais de liberdade e de privacidade e o livre desenvolvimento da personalidade da pessoa natural.

10.27.2. garantir que os dados pessoais envolvidos no objeto deste contrato não serão utilizados para compartilhamento com terceiros alheios ao objeto de contratação, tampouco utilizados para finalidade avessa à estipulada por este documento, salvo casos previstos em lei.

10.27.3. garantir que os dados regulamentados pela LGPD estarão armazenados dentro do território nacional, salvo exceções de comum acordo com o contratante.

10.27.4. se abster de analisar o comportamento dos titulares dos dados regulados pela LGPD, com o objetivo de divulgação a terceiros, conduta esta que é expressamente vedada pelo presente contrato.

10.27.5. garantir que a execução do objeto da contratação esteja plenamente adequada à LGPD, permitindo auditorias solicitadas pelo contratante.

10.28. Cumprir as exigências de reserva de cargos prevista em lei, bem como em outras normas específicas, para pessoa com deficiência, para reabilitado da Previdência Social e para aprendiz.

10.29. Responder diretamente por quaisquer perdas, danos ou prejuízos que vierem a causar ao contratante ou a terceiros, decorrentes de sua ação ou omissão, dolosa ou culposa, na execução do contrato, independentemente de outras cominações contratuais ou legais a que estiver sujeita.

10.30. O contratado deverá comprovar que possui Programa de Integridade se o prazo de vigência a que se refere a **subcláusula 4.1** for igual ou superior a 180 (cento e oitenta) dias e o valor total da contratação a que se refere a **subcláusula 2.1** for superior ao valor de R\$ 1.585.800,00 (um milhão, quinhentos e oitenta e cinco mil e oitocentos reais), atualizado pela variação da UPF/RS até o ano da assinatura do contrato, conforme art. 7º da Instrução Normativa CAGE nº 6, de 23 de dezembro de 2021.



ESTADO DO RIO GRANDE DO SUL

SECRETARIA DA EDUCAÇÃO

SUBSECRETARIA DE INFRAESTRUTURA E SERVIÇOS ESCOLARES
DEPARTAMENTO DE GESTÃO DE BENS E SERVIÇOS ESCOLARES
DIVISÃO DE AQUISIÇÕES E LICITAÇÕES

10.30.1. A comprovação da exigência de Programa de Integridade se dará com a apresentação do Certificado de Apresentação de Programa de Integridade, fornecido pela Contadoria e Auditoria-Geral do Estado.

10.30.1.1. Caso o contratado seja um consórcio de empresas, a empresa líder do consórcio deverá obter o Certificado de Apresentação do Programa de Integridade.

10.30.2. Será de 180 (cento e oitenta) dias corridos, a contar da data de celebração do contrato, o prazo para obter o Certificado de Apresentação do Programa de Integridade.

10.30.3. Caberá ao contratado custear as despesas relacionadas à implantação do Programa de Integridade.

10.30.4. Observar-se-á, para a apresentação e avaliação do Programa de Integridade, as disposições da Lei nº 15.228, de 25 de setembro de 2018, do Decreto nº 55.631, de 9 de dezembro de 2020, e da Instrução Normativa CAGE nº 6, de 23 de dezembro de 2021.

10.31. Arcar com o ônus decorrente de eventual equívoco no dimensionamento dos quantitativos de sua proposta, devendo complementá-los, caso o previsto inicialmente em sua proposta não seja satisfatório para o atendimento ao objeto da dispensa de licitação.

10.32. [Reproduzir, se for o caso, outras obrigações específicas previstas no **ANEXO IV – FOLHA DE DADOS (CGL 20.1)**].

CLÁUSULA DÉCIMA PRIMEIRA – DAS OBRIGAÇÕES DO CONTRATANTE

11.1. Exercer o acompanhamento e a fiscalização dos serviços, por servidores designados para esse fim, anotando em registro próprio as falhas detectadas, indicando dia, mês e ano, bem como o nome dos empregados eventualmente envolvidos, e encaminhando os apontamentos à autoridade competente para as providências cabíveis.

11.2. Exigir o cumprimento de todas as obrigações assumidas pelo contratado, de acordo com as cláusulas contratuais e os termos de sua proposta.

11.3. Notificar o contratado por escrito da ocorrência de eventuais imperfeições no curso da execução dos serviços, fixando prazo para a sua correção.

11.4. Pagar ao contratado o valor resultante da prestação do serviço, no prazo e condições estabelecidas na **Cláusula Sexta**.

11.5. Efetuar as retenções tributárias devidas sobre o valor da fatura de serviços do contratado, nos termos da legislação vigente.

CLÁUSULA DÉCIMA SEGUNDA – DAS INFRAÇÕES E SANÇÕES ADMINISTRATIVAS

12.1. Das Infrações Administrativas

12.1.1. Comete infração administrativa, nos termos da Lei Federal nº 14.133/2021, o contratado que:

12.1.1.1. der causa à inexecução parcial do contrato;



ESTADO DO RIO GRANDE DO SUL

SECRETARIA DA EDUCAÇÃO

SUBSECRETARIA DE INFRAESTRUTURA E SERVIÇOS ESCOLARES
DEPARTAMENTO DE GESTÃO DE BENS E SERVIÇOS ESCOLARES
DIVISÃO DE AQUISIÇÕES E LICITAÇÕES

12.1.1.2. der causa à inexecução parcial do contrato que cause grave dano à Administração, ao funcionamento dos serviços públicos ou ao interesse coletivo;

12.1.1.3. der causa à inexecução total do contrato;

12.1.1.4. enseje o retardamento da execução ou da entrega do objeto do contrato, sem motivo justificado, o qual se configura quando o contratado:

12.1.1.4.1. deixe de iniciar, sem causa justificada, a execução do contrato após 7 (sete) dias contados da data da ordem de serviço;

12.1.1.4.2. deixe de realizar, sem causa justificada, os serviços definidos no contrato por 3 (três) dias seguidos ou por 10 (dez) dias intercalados.

12.1.1.5. apresente declaração ou documentação falsa, ou preste declaração falsa durante a execução do contrato;

12.1.1.6. pratique ato fraudulento na execução do contrato;

12.1.1.7. comporte-se de modo inidôneo ou cometa fraude de qualquer natureza;

12.1.1.8. pratique ato lesivo previsto no art. 5º da Lei nº 12.846, de 1º de agosto de 2013; ou

12.1.1.9. deixe de apresentar a documentação prevista no art. 50 da Lei Federal nº 14.133/2021, na forma e nos prazos previstos na **subcláusula 6.6** deste contrato.

12.2. Do Processo Administrativo e das Sanções Administrativas

12.2.1. A aplicação de quaisquer das penalidades aqui previstas realizar-se-á em processo administrativo, assegurado o contraditório e a ampla defesa, observando-se o procedimento previsto na Lei Federal nº 14.133/2021, e, subsidiariamente, na Lei nº 15.612, de 6 de maio de 2021.

12.2.2. Serão aplicadas ao responsável pelas infrações administrativas, de acordo com a dosimetria estabelecida na norma indicada no **ANEXO IV – FOLHA DE DADOS (CGDL 22.2.2)**, as seguintes sanções:

12.2.2.1. advertência, para a infração prevista na **subcláusula 12.1.1.1**, quando não se justificar a imposição de penalidade mais grave;

12.2.2.2. multa, nas modalidades:

12.2.2.2.1. compensatória, de até 10% sobre o valor da parcela inadimplida, para quaisquer das infrações previstas nas **subcláusulas 12.1.1.1. a 12.1.1.9**;

12.2.2.2.2. moratória, pelo atraso injustificado na execução do contrato, de até 0,5% (meio por cento) por dia de atraso injustificado sobre o valor da parcela inadimplida, até o limite de 30 (trinta) dias;

12.2.2.2.3. moratória, pela não obtenção do Certificado de Apresentação de Programa de Integridade dentro do prazo referido na **subcláusula 10.30.2**, de até 0,02% (dois centésimos por cento) por dia de atraso sobre o valor do contrato, até o limite de 10% (dez por cento).

12.2.2.3. impedimento de licitar e contratar, para as infrações previstas nas **subcláusulas 12.1.1.2. a 12.1.1.4**, quando não se justificar a imposição de penalidade mais grave;



ESTADO DO RIO GRANDE DO SUL

SECRETARIA DA EDUCAÇÃO

SUBSECRETARIA DE INFRAESTRUTURA E SERVIÇOS ESCOLARES
DEPARTAMENTO DE GESTÃO DE BENS E SERVIÇOS ESCOLARES
DIVISÃO DE AQUISIÇÕES E LICITAÇÕES

12.2.2.4. declaração de inidoneidade para licitar e contratar, para as infrações previstas nas subcláusulas **12.1.1.5. a 12.1.1.8.**

12.3. Da Aplicação das Sanções

12.3.1. As sanções aqui previstas são independentes entre si, podendo ser aplicadas isoladas ou, no caso das multas, cumulativamente, sem prejuízo de outras medidas cabíveis.

12.3.2. A aplicação de sanções não exime o contratado da obrigação de reparar os danos, perdas ou prejuízos que venha a causar ao ente público.

12.3.2.1. O valor previsto a título de multa compensatória será tido como mínimo da indenização devida à título de perdas e danos, competindo ao contratante provar o prejuízo excedente, nos termos do art. 416 do Código Civil - Lei nº 10.406/2002.

12.3.3. A multa de mora poderá ser convertida em multa compensatória, com a aplicação cumulada de outras sanções previstas neste Contrato.

12.3.4 As penalidades de multa decorrentes de fatos diversos serão consideradas independentes entre si.

12.3.5. O contrato, sem prejuízo das multas e demais cominações legais previstas no instrumento, poderá ser rescindido unilateralmente, por ato formal da Administração, nos casos enumerados nos incisos do *caput* do art. 137 da Lei Federal nº 14.133/2021.

12.3.6. As sanções previstas neste item não elidem a aplicação das penalidades estabelecidas na Lei Federal nº 12.846, de 1º de agosto de 2013, conforme o disposto no seu art. 30, nos arts. 337-E a 337-P, Capítulo II-B, do Título XI da Parte Especial do Decreto-Lei nº 2.848, de 7 de dezembro de 1940 (Código Penal), ou na Lei Estadual nº 15.228, de 25 de setembro de 2018, em especial seu art. 41.

12.3.7. Serão reputados como inidôneos atos como os descritos nos arts.337-F, 337-I, 337-J, 337-K, 337-L e no art. 337-M, §§ 1º e 2º, do Capítulo II-B, do Título XI da Parte Especial do Decreto-Lei nº 2.848, de 7 de dezembro de 1940 (Código Penal).

12.3.8. As sanções de suspensão e de declaração de inidoneidade levam à inclusão do participante no CFIL/RS.

12.3.9. A aplicação de multa de mora não impedirá que a Administração a converta em compensatória e promova a extinção unilateral do contrato com a aplicação cumulada de outras sanções previstas neste Contrato.

12.3.10. A aplicação de qualquer penalidade não exclui a aplicação da multa.

12.4. Da execução da garantia contratual

12.4.1. O valor da multa poderá ser descontado da garantia contratual.

12.4.2. Se a multa for de valor superior ao da garantia prestada, além da perda desta, responderá o contratado pela sua diferença, a qual será descontada dos pagamentos eventualmente devidos pelo contratante.

12.4.3. Se os valores da garantia e das faturas forem insuficientes, fica o contratado obrigado a recolher a diferença devida, no prazo de 15 (quinze) dias, contados da comunicação oficial.



ESTADO DO RIO GRANDE DO SUL

SECRETARIA DA EDUCAÇÃO

SUBSECRETARIA DE INFRAESTRUTURA E SERVIÇOS ESCOLARES
DEPARTAMENTO DE GESTÃO DE BENS E SERVIÇOS ESCOLARES
DIVISÃO DE AQUISIÇÕES E LICITAÇÕES

12.4.4. Esgotados os meios administrativos para cobrança do valor devido pelo contratado ao contratante, o débito será encaminhado para inscrição em dívida ativa não tributária.

12.4.5. Caso o valor da garantia seja utilizado, no todo ou em parte, para o pagamento da multa, essa deve ser complementada no prazo de até 10 (dez) dias, contado da solicitação do contratante.

12.4.6. Em se tratando de inobservância do prazo fixado para apresentação da garantia (seja para reforço ou por ocasião de prorrogação), aplicar-se-á multa de 0,07% (sete centésimos por cento) do valor do contrato por dia de atraso, observado o máximo de 2% (dois por cento).

CLÁUSULA DÉCIMA TERCEIRA – DA EXTINÇÃO ANTECIPADA

13.1. O presente Contrato poderá ser extinto antecipadamente por interesse da Administração nas hipóteses do art. 137 com as consequências previstas no art. 139 da Lei Federal 14.133/2021, devendo a decisão ser formalmente motivada, assegurando-se ao contratado o contraditório e a ampla defesa.

13.2. O presente Contrato poderá ser extinto antecipadamente por interesse do contratado nas hipóteses do art. 137, §2º, com as consequências previstas no art. 138, §2º, da Lei Federal nº 14.133/2021.

13.3. A extinção antecipada do contrato deverá observar os seguintes requisitos:

13.3.1. levantamento dos eventos contratuais já cumpridos ou parcialmente cumpridos;

13.3.2. relação dos pagamentos já efetuados e ainda devidos;

13.3.3. apuração de indenizações e multas;

13.3.4. notificação dos emitentes da garantia prevista na cláusula quinta deste contrato, quando cabível.

CLÁUSULA DÉCIMA QUARTA - DAS VEDAÇÕES

14.1. É vedado ao contratado:

14.1.1. caucionar ou utilizar este Contrato para qualquer operação financeira;

14.1.2. interromper a execução do serviço sob alegação de inadimplemento por parte do contratante, salvo nos casos previstos em lei.

CLÁUSULA DÉCIMA QUINTA – DAS ALTERAÇÕES

15.1. Eventuais alterações contratuais reger-se-ão pela disciplina dos arts. 124 a 136 da Lei Federal 14.133/2021.

15.2. O contratado é obrigado a aceitar, nas mesmas condições contratuais, os acréscimos ou supressões que se fizerem necessários, até o limite de 25% (vinte e cinco por cento) do valor inicial atualizado do contrato.

15.3. As supressões resultantes de acordo celebrado entre as partes contratantes poderão exceder o limite de 25% (vinte e cinco por cento) do valor inicial atualizado do contrato.



ESTADO DO RIO GRANDE DO SUL

SECRETARIA DA EDUCAÇÃO

SUBSECRETARIA DE INFRAESTRUTURA E SERVIÇOS ESCOLARES
DEPARTAMENTO DE GESTÃO DE BENS E SERVIÇOS ESCOLARES
DIVISÃO DE AQUISIÇÕES E LICITAÇÕES

CLÁUSULA DÉCIMA SEXTA – DOS CASOS OMISSOS

16.1. Os casos omissos serão decididos pelo contratante, segundo as disposições contidas na Lei federal nº 14.133/2021 e demais normas aplicáveis.

CLÁUSULA DÉCIMA SÉTIMA – DAS DISPOSIÇÕES ESPECIAIS

17.1. Se qualquer das partes relevar eventual falta relacionada com a execução deste contrato, tal fato não significa liberação ou desoneração a qualquer delas.

17.2. No caso de ocorrer greve de caráter reivindicatório entre os empregados do contratado cabe a ele resolver imediatamente a pendência.

17.3. As partes considerarão cumprido o contrato no momento em que todas as obrigações aqui estipuladas estiverem efetivamente satisfeitas, nos termos de direito e aceitas pelo contratante.

17.4. Haverá consulta prévia ao CADIN/RS, pelo órgão ou entidade competente, nos termos da Lei nº 10.697/1996, regulamentada pelo Decreto nº 36.888/1996.

17.5. O presente contrato somente terá eficácia após a assinatura das partes e divulgação no Portal Nacional de Contratações Públicas.

17.5.1. Nos casos de urgência, a eficácia se dará a partir da assinatura das partes, permanecendo a exigência da divulgação no PNCP no prazo de 10 dias úteis.

CLÁUSULA DÉCIMA OITAVA - DAS DISPOSIÇÕES FINAIS

18.1. Fica eleito o Foro de Porto Alegre, como o competente para dirimir quaisquer questões advindas deste contrato, com renúncia expressa a qualquer outro.

18.2. E, assim, por estarem as partes ajustadas e acordadas, lavram e assinam este contrato.

_____, ____ de _____ de ____.

CONTRATANTE

[Nome da autoridade competente]

[Nome do cargo]

CONTRATADO

[Representante]

[Procurador/cargo]



ESTADO DO RIO GRANDE DO SUL

SECRETARIA DA EDUCAÇÃO

SUBSECRETARIA DE INFRAESTRUTURA E SERVIÇOS ESCOLARES
DEPARTAMENTO DE GESTÃO DE BENS E SERVIÇOS ESCOLARES
DIVISÃO DE AQUISIÇÕES E LICITAÇÕES

ANEXO II - PLANILHA DE CUSTOS E FORMAÇÃO DE PREÇOS

Nota (1): Esta planilha poderá ser adaptada às características do serviço contratado, a serem estabelecidas no Termo de Referência.

Nota (2): Deverá acompanhar esta planilha a relação dos materiais e equipamentos que serão utilizados na execução dos serviços indicando quantitativo e sua especificação.

	Nº Processo	
	Dispensa de Licitação Nº	

Dia ___/___/___ às ___:___ horas

Discriminação dos Serviços (dados referentes à contratação)

A	Data de apresentação da proposta (dia/mês/ano)	
B	Município (s)	
C	Serviço	
D	Unidade de medida	
E	Quantidade <u>(total)</u> a contratar (em função da unidade de medida)	
F	Nº de meses de execução contratual	

Custo por Unidade de medida – tipos e quantidades

1	Tipo de serviço (mesmo serviço com características distintas) ⁽³⁾	Unidade de Medida	R\$
-			
-			

Nota(3) A unidade de medida deverá corresponder ao valor básico para a composição dos preços do serviço prestado (mensal/hora trabalhada/ponto de função/emissão de bilhete/desconto concedido/etc.)

I	Mobilização ⁽⁴⁾	%	Valor (R\$)
A			
B			



ESTADO DO RIO GRANDE DO SUL

SECRETARIA DA EDUCAÇÃO

SUBSECRETARIA DE INFRAESTRUTURA E SERVIÇOS ESCOLARES
DEPARTAMENTO DE GESTÃO DE BENS E SERVIÇOS ESCOLARES
DIVISÃO DE AQUISIÇÕES E LICITAÇÕES

Nota (4): Tais custos de mobilização não são renováveis, devendo ser eliminados após o primeiro ano do contrato caso haja prorrogação.

I	Tributos (especificar)	%	Valor Mensal
A			
B			
C			

QUADRO RESUMO DO CONTRATO			
Serviço	Valor Mensal por Unidade de Serviço	Quantidade de Unidade de Serviços	Valor mensal do serviço
-			
-			
Valor Mensal do Contrato			



ESTADO DO RIO GRANDE DO SUL

SECRETARIA DA EDUCAÇÃO

SUBSECRETARIA DE INFRAESTRUTURA E SERVIÇOS ESCOLARES
DEPARTAMENTO DE GESTÃO DE BENS E SERVIÇOS ESCOLARES
DIVISÃO DE AQUISIÇÕES E LICITAÇÕES

ANEXO III - CARTA DE FIANÇA BANCÁRIA PARA GARANTIA DE EXECUÇÃO CONTRATUAL (MODELO)

1. Pela presente, o (a) [nome da instituição fiadora] com sede em [endereço completo], por seus representantes legais infra-assinados, declara que se responsabiliza como fiador e principal pagador, com expressa renúncia dos benefícios estatuídos no Artigo 827, do Código Civil Brasileiro, da empresa (nome da empresa), com sede em [endereço completo], até o limite de R\$ [valor da garantia] (valor por extenso) para efeito de garantia à execução do contrato nº [número do contrato, formato xx/ano], decorrente do processo licitatório [modalidade e número do instrumento convocatório da dispensa de licitação – ex.: PE nº xx/ano], firmado entre a afiançada e o(a)[órgão/entidade]para [objeto da licitação].

2. A fiança ora concedida visa garantir o cumprimento, por parte de nossa afiançada, de todas as obrigações estipuladas no contrato retromencionado, abrangendo o pagamento de:

- a) prejuízos advindos do não cumprimento do contrato;
- b) multas moratórias e punitivas aplicadas pela Administração ao contratado;
- c) prejuízos causados ao contratante ou a terceiro decorrentes de culpa ou dolo durante a execução do contrato; e
- d) obrigações previdenciárias e/ou trabalhistas não adimplidas pelo contratado.

3. Esta fiança é válida por (prazo, contado em dias, correspondente à vigência do contrato) (valor por escrito) dias, contados a partir de (data de início da vigência do contrato), vencendo-se, portanto em dd de mmmm de aaaa.

4. Na hipótese de inadimplemento de qualquer das obrigações assumidas pela afiançada, o (a) (nome da instituição fiadora) efetuará o pagamento das importâncias que forem devidas, no âmbito e por efeito da presente fiança, até o limite acima estipulado, no prazo de 48 (quarenta e oito) horas, contado do recebimento de comunicação escrita do [órgão/entidade].

5. A comunicação de inadimplemento deverá ocorrer até o prazo máximo de 3 (três) meses após o vencimento desta fiança.

6. Nenhuma objeção ou oposição da nossa afiançada será admitida ou invocada por este fiador com o fim de escusar-se do cumprimento da obrigação assumida neste ato e por este instrumento perante o

[órgão/entidade].



ESTADO DO RIO GRANDE DO SUL

SECRETARIA DA EDUCAÇÃO

SUBSECRETARIA DE INFRAESTRUTURA E SERVIÇOS ESCOLARES
DEPARTAMENTO DE GESTÃO DE BENS E SERVIÇOS ESCOLARES
DIVISÃO DE AQUISIÇÕES E LICITAÇÕES

7. Obriga-se este fiador, outrossim, pelo pagamento de quaisquer despesas judiciais e/ou extrajudiciais, bem assim por honorários advocatícios, na hipótese de o [órgão/entidade] se ver compelido a ingressar em juízo para demandar o cumprimento da obrigação a que se refere a presente fiança.

8. Se, no prazo máximo de 3 (três) meses após a data de vencimento desta Carta de Fiança, o (a) (nome da instituição fiadora) não tiver recebido do(a)[órgão/entidade] qualquer comunicação relativa a inadimplemento da afiançada, ou termo circunstanciado de que a afiançada cumpriu todas as cláusulas do contrato, acompanhado do original desta Carta de Fiança, esta fiança será automaticamente extinta, independentemente de qualquer formalidade, aviso, notificação judicial ou extrajudicial, deixando, em consequência, de produzir qualquer efeito e ficando o fiador exonerado da obrigação assumida por força deste documento.

9. Declara, ainda, este fiador, que a presente fiança está devidamente contabilizada e que satisfaz às determinações do Banco Central do Brasil e aos preceitos da legislação bancária aplicáveis e, que, os signatários deste Instrumento estão autorizados a prestar a presente fiança.

10. Declara, finalmente, que está autorizado pelo Banco Central do Brasil a expedir Carta de Fiança Bancária e que o valor da presente se contém dentro dos limites que lhe são autorizados pela referida entidade federal.

(Local e data)

(Instituição garantidora)

(Assinaturas autorizadas)



ESTADO DO RIO GRANDE DO SUL

SECRETARIA DA EDUCAÇÃO

SUBSECRETARIA DE INFRAESTRUTURA E SERVIÇOS ESCOLARES
DEPARTAMENTO DE GESTÃO DE BENS E SERVIÇOS ESCOLARES
DIVISÃO DE AQUISIÇÕES E LICITAÇÕES

ANEXO IV – FOLHA DE DADOS

CGDL - Condições Gerais de Dispensa de Licitação

Complemento ou Modificação	
Preâmbulo	ADM. DIRETA: O Estado do Rio Grande do Sul por intermédio da Secretaria da Educação.
CGDL 1.1	1.1. O objeto do presente instrumento é a contratação, por lote, de empresa especializada para a execução de serviços de transporte escolar para os alunos do meio rural das escolas estaduais do município de Canguçu
CGDL 2.1	Compras.rs.gov.br
CGDL 3.1	Data: 19/06/2026 Horário: 09:00
CGDL 4.1.1	<u>[Caso necessário, informar em cada uma das alternativas o lote a que se aplica]</u> <u>(x) Participação preferencial de Microempresa e Empresa de Pequeno Porte.</u> <u>() Participação exclusiva de Microempresa e Empresa de Pequeno Porte.</u> <u>() Participação preferencial ou exclusiva de Microempresa e Empresa de Pequeno Porte, conforme definido em cada lote do Termo de referência.</u> <u>() Sem tratamento preferencial conforme item 5.10 do Termo de Dispensa.</u>
CGDL 4.1.3	Será permitida participação de Consórcio: I – Será permitida a participação de Consórcio, nas seguintes condições: a) Impedimento de participação de empresa consorciada, na mesma licitação, através de mais de um consórcio ou isoladamente; b) Responsabilidade solidária dos integrantes pelos atos praticados em consórcio, tanto na fase de dispensa de licitação, quanto na de execução do contrato; c) Obrigatoriedade de constituição e registro do consórcio antes da celebração do contrato, nos termos do compromisso subscrito pelos consorciados; d) Credenciamento e operação no Sistema de Compras Eletrônicas pela empresa líder do consórcio. II – Para fins de Habilitação, os Consórcios deverão apresentar os seguintes documentos:



ESTADO DO RIO GRANDE DO SUL

SECRETARIA DA EDUCAÇÃO

SUBSECRETARIA DE INFRAESTRUTURA E SERVIÇOS ESCOLARES
DEPARTAMENTO DE GESTÃO DE BENS E SERVIÇOS ESCOLARES
DIVISÃO DE AQUISIÇÕES E LICITAÇÕES

	<p>a) Comprovação do compromisso público ou particular de constituição, subscrito pelos consorciados;</p> <p>b) Indicação da empresa líder do consórcio que deverá:</p> <p>b.1) responsabilizar-se por todas as comunicações e informações perante o contratante;</p> <p>b.2) responsabilizar-se pelo contrato a ser firmado, sob os aspectos técnicos e administrativos, com poderes expressos inclusive para transferir, requerer, receber e dar quitação, tanto para fins desta Dispensa de Licitação, quanto na execução do contrato, sem prejuízo da responsabilidade de cada um dos consorciados;</p> <p>b.3) ter poderes expressos para receber citação e responder administrativa e judicialmente pelo consórcio;</p> <p>b.4) ter poderes expressos para representar o consórcio em todas as fases desta Dispensa de Licitação, podendo inclusive assinar contratos e praticar todos os atos necessários visando à perfeita execução de seu objeto, até a sua conclusão;</p> <p>c) os previstos neste Termo de Dispensa no item referente à Habilitação, por parte de cada consorciado, admitindo-se, para efeito de qualificação técnica, o somatório dos quantitativos de cada consorciado, e, para efeito de qualificação econômico-financeira, o somatório dos valores de cada consorciado, na proporção de sua respectiva participação.</p> <p>c.1) O consórcio deverá comprovar sua qualificação econômico-financeira com acréscimo de até % [entre 10% (dez por cento) a 30% (trinta por cento)] dos valores exigidos para o licitante individual.</p> <p>c.2) O acréscimo de que trata o subitem c.1 não se aplica para os consórcios compostos, em sua totalidade, por micro e pequenas empresas, assim definidas em lei.</p>
CGDL 4.1.4.	<p>Será permitida a participação de Cooperativa de Trabalho.</p> <p>Para fins de habilitação, as Cooperativas de Trabalho deverão apresentar os seguintes documentos, em conjunto com aqueles previstos no item 11 deste Termo de Dispensa de Licitação, no que couber:</p> <p>a) ata de fundação;</p> <p>b) estatuto social com a ata da assembleia que o aprovou, devidamente arquivado na Junta Comercial ou inscrito no Registro Civil das Pessoas Jurídicas da respectiva sede;</p> <p>c) registro previsto no art. 107 da Lei 5.764/1971.</p>
CGDL 7.2	<u>A proposta terá prazo de validade de 60 (sessenta) dias.</u>
CGDL 7.13	Será permitida a subcontratação



ESTADO DO RIO GRANDE DO SUL

SECRETARIA DA EDUCAÇÃO

SUBSECRETARIA DE INFRAESTRUTURA E SERVIÇOS ESCOLARES
DEPARTAMENTO DE GESTÃO DE BENS E SERVIÇOS ESCOLARES
DIVISÃO DE AQUISIÇÕES E LICITAÇÕES

	<p>É permitida a subcontratação parcial do objeto no limite máximo de [XX%] do valor total do contrato, atendidas as seguintes condições:]</p> <p>[7.13.1. Não será permitida a subcontratação] /</p> <p>[7.13.1. É permitida a subcontratação parcial do objeto no limite máximo de 30% do valor total do contrato, atendidas as seguintes condições</p> <p>7.13.1.1. é vedada a sub-rogação;</p> <p>7.13.1.2. autorização prévia do Contratante, devendo a empresa indicada pelo licitante contratado, antes do início da realização dos serviços e durante a vigência contratual, apresentar documentação que comprove sua habilitação jurídica, regularidade fiscal e trabalhista, bem como qualificação técnica necessária, nos termos previstos neste Edital;</p> <p>7.13.1.3 permanece a responsabilidade integral do Contratado pela perfeita execução contratual, bem como pela padronização, pela compatibilidade, pelo gerenciamento centralizado e pela qualidade da subcontratação, cabendo-lhe realizar a supervisão e coordenação das atividades do subcontratado, e responder perante o Contratante pelo rigoroso cumprimento das obrigações contratuais correspondentes ao objeto da subcontratação.</p> <p>7.13.1.4. é vedada a subcontratação de microempresa e empresa de pequeno porte que tenha participado da licitação;</p> <p>7.13.1.5. é vedada a subcontratação de microempresa ou empresa de pequeno porte que tenham um ou mais sócios em comum com a empresa contratante;</p> <p>7.13.1.6. é vedada a subcontratação de pessoa física ou jurídica, se aquela ou os dirigentes desta mantiverem vínculo de natureza técnica, comercial, econômica, financeira, trabalhista ou civil com dirigente do órgão ou entidade contratante ou com agente público que desempenhe função na licitação ou atue na fiscalização ou na gestão do contrato, ou se deles forem cônjuge, companheiro ou parente em linha reta, colateral, ou por afinidade, até o terceiro grau, devendo essa proibição constar expressamente no termo de dispensa de licitação .</p>
CGDL 7.13.1	Não será exigida a subcontratação de Microempresas e Empresas de Pequeno Porte.
CGDL 10.3	Critério de Julgamento: [MENOR PREÇO]/[MAIOR TAXA DE DESCONTO]
CGDL 10.5.1	Decremento mínimo: 0,01%
CGDL 12.6.1	Valor máximo conforme consta no Anexo V - Termo de Referência.
CGDL 12.9	Não aplicável.



ESTADO DO RIO GRANDE DO SUL

SECRETARIA DA EDUCAÇÃO

SUBSECRETARIA DE INFRAESTRUTURA E SERVIÇOS ESCOLARES
DEPARTAMENTO DE GESTÃO DE BENS E SERVIÇOS ESCOLARES
DIVISÃO DE AQUISIÇÕES E LICITAÇÕES

CGDL 13.5	<p>Além dos documentos obrigatórios previstos no TDL 13.3 e 13.4, serão exigidos:</p> <p>1. Documentos Relativos à Qualificação Técnica:</p> <p>1.1. comprovação de aptidão para a prestação dos serviços em características, quantidades e prazos compatíveis com o objeto desta dispensa de licitação, ou com o item pertinente, mediante a apresentação de atestados fornecidos por pessoas jurídicas de direito público ou privado;</p> <p>1.1.1. os atestados deverão referir-se a serviços prestados no âmbito de sua atividade econômica principal ou secundária especificadas no contrato social vigente;</p> <p>1.1.2. somente serão aceitos atestados expedidos após a conclusão do contrato ou se decorrido, pelo menos, 1 (um) ano do início de sua execução, exceto se firmado para ser executado em prazo inferior;</p> <p>1.1.3. considera-se compatível com o objeto da licitação o atestado que certifique a prestação de serviço com quantitativo de, no mínimo, 50% (cinquenta por cento) do objeto licitado.</p> <p>2. Documentos do veículo:</p> <p>2.1 Prova de atendimento a requisitos legais previstos em normas específicas;</p> <p>2.2 Autorização para Transporte Escolar é expedida pelo DETRAN/RS por intermédio do CRVA (art. 136 do CTB, Portaria DETRAN/RS nº 311/13 e 530/12);</p> <p>2.3 Planilha do veículo que será utilizado por lote;</p> <p>2.4 Licenciamento-CRLV (observar a idade da frota);</p> <p>2.5 Laudo de vistoria/inspeção técnica;</p> <p>2.6 Autorização para transporte escolar do município (quando o veículo não estiver emplacado no município que ocorrerá a prestação do serviço);</p> <p>2.7 Fotografia do veículo (dianteira-traseira-lateral). Caso conste a fotografia no Laudo de Inspeção, não há necessidade de ser individual; e</p> <p>2.8 Consulta de veículos (site DETRAN/RS – www.detran.rs.gov.br).</p> <p>3. Documentos do condutor:</p> <p>3.1 Carteira Nacional de Habilitação (CNH);</p> <p>3.2 Certidão Criminal Negativa;</p> <p>3.3 Avaliação Psicológica;</p> <p>3.4 Processos de suspensão/cassação do direito de dirigir;</p>
-----------	---



ESTADO DO RIO GRANDE DO SUL

SECRETARIA DA EDUCAÇÃO

SUBSECRETARIA DE INFRAESTRUTURA E SERVIÇOS ESCOLARES
DEPARTAMENTO DE GESTÃO DE BENS E SERVIÇOS ESCOLARES
DIVISÃO DE AQUISIÇÕES E LICITAÇÕES

	<p>3.5 Consulta à Pontuação;</p> <p>3.7 Curso de Atualização de Condutores.</p> <p>4. Documentos do monitor:</p> <p>4.1 Certidão de Antecedentes Criminais;</p> <p>4.2 Documento de Identificação;</p> <p>4.3 Certificado de Conclusão de Ensino Médio.</p> <p>5. Outros Documentos Complementares de Habilitação:</p> <p>5.1 Declaração do licitante de que disporá para a execução do contrato de instalações, pessoal qualificado e aparelhamento técnico adequado e disponível para cumprir o objeto da licitação.</p>
CGDL 16.1	O adjudicatário terá o prazo de 02 (dois) dias úteis, após formalmente convocado, para assinar o contrato.
CGDL 16.4	O prazo de duração do contrato é de 01 (um) ano, contado a partir da data definida na ordem de início dos serviços, podendo ser extinto quando deixar de existir a situação emergencial que deu ensejo à presente contratação, devendo a CONTRATADA, nessa situação, ser notificado da extinção com antecedência mínima de trinta dias, quando possível.
CGDL 16.5	Conforme consta no anexo A do Termo de Referência. Serviço(s), conforme Termo de Referência.
CGDL 16.12	Gestora do contrato: Taisa Lampert Fiscal administrativo titular: Ieda Jussara Madruga da Rosa Fiscal administrativo suplente: Nicolas Bruno Ramos da Silva
CGDL 17.1	Não é aplicável.
CGDL 18.1	O pagamento deverá ser efetuado no prazo de 30 (trinta) dias mediante a apresentação de Nota Fiscal ou da Fatura pelo contratado, considerando os valores discriminados na Planilha de Custos e Formação de Preços anexa.
CGDL 20.1	Fonte de Recursos Orçamentários. Unidade Orçamentária: Atividade/Projeto: Natureza da Despesa – NAD: Recurso:



ESTADO DO RIO GRANDE DO SUL

SECRETARIA DA EDUCAÇÃO

SUBSECRETARIA DE INFRAESTRUTURA E SERVIÇOS ESCOLARES
DEPARTAMENTO DE GESTÃO DE BENS E SERVIÇOS ESCOLARES
DIVISÃO DE AQUISIÇÕES E LICITAÇÕES

	[OBS: as entidades que não usam a classificação da despesa estabelecida pela Lei federal nº 4.320/1964, deverão indicar o recurso de acordo com a sua classificação.]
CGDL 21.1	[Indicar demais obrigações do contratado que sejam específicas ao objeto contratual e que não constem na Cláusula Décima do Termo de Contrato.]
CGDL 22.1	A contratada deverá observar e cumprir as obrigações detalhadas nos itens 7, 8, 9 e 10 do Termo de Referência.
CGDL 23.2.2	INSTRUÇÃO NORMATIVA CELIC/SPGG Nº 02/2023, publicada no DOE do Rio Grande do Sul em 29 de setembro de 2023 (https://www.diariooficial.rs.gov.br/materia?id=908247).



ESTADO DO RIO GRANDE DO SUL

SECRETARIA DA EDUCAÇÃO

SUBSECRETARIA DE INFRAESTRUTURA E SERVIÇOS ESCOLARES
DEPARTAMENTO DE GESTÃO DE BENS E SERVIÇOS ESCOLARES
DIVISÃO DE AQUISIÇÕES E LICITAÇÕES

ANEXO V – TERMO DE REFERÊNCIA

1. DO OBJETO

1.1. O objeto do presente instrumento é a contratação, por lote, de empresa especializada para a execução de serviços de transporte escolar para os alunos do meio rural das escolas estaduais do município de Pinheiro Machado

1.2. Os serviços serão prestados nas condições estabelecidas no Termo de Referência, Anexo A deste documento, do qual consta a relação das rotas/lotes e os quantitativos do transporte escolar.

2. DA JUSTIFICATIVA

2.1. A viabilização do transporte escolar estadual em zonas rurais, constituindo-se como garantia para a execução de políticas educacionais, é desenvolvida no âmbito do Estado do Rio Grande do Sul por meio do Programa Estadual de Apoio ao Transporte Escolar (PEATE), com coordenação pela Secretaria da Educação e suas Coordenadorias Regionais, nos termos do art. 1º, parágrafo único, do Decreto n. 54.458, de 28 de dezembro de 2018.

2.2. O PEATE está voltado à transferência direta de recursos financeiros aos municípios gaúchos para que realizem, nas suas respectivas áreas de circunscrição, o transporte escolar de alunos da educação básica da rede pública estadual, residentes no meio rural.

2.3. Não obstante a criação do programa, atualmente há municípios que não integram o PEATE, de modo que os estudantes residentes nessas zonas rurais carecem do serviço de deslocamento escolar. Da mesma forma, em situações emergenciais ou por decisão judicial, pode ser necessário que o Estado forneça transporte escolar em zonas urbanas, a fim de garantir o acesso dos alunos às instituições de ensino, principalmente em casos de calamidade, interrupção dos serviços municipais ou outras situações imprevistas.

2.4. Nesse sentido, tendo em vista a competência do Estado de prover o acesso à educação básica, faz-se necessária a contratação de pessoa jurídica especializada para a execução desta atividade, por meio de procedimento administrativo de contratação, nos termos da Lei 14.133 de 2021.

3. LOCAIS DA PRESTAÇÃO DOS SERVIÇOS

3.1. A prestação dos serviços será realizada de acordo com as rotas indicadas no Anexo A deste termo, observando-se o limite máximo diário **estimado** de quilometragem para a execução do itinerário, ida e volta, estabelecido pela CONTRATANTE.

4. DA CLASSIFICAÇÃO DOS SERVIÇOS

4.1. Trata-se de prestação de serviços de transporte de alunos destinados à educação básica da rede estadual de ensino, de natureza comum e de caráter continuado, sem regime de dedicação exclusiva.

4.2. A prestação dos serviços não gerará vínculo empregatício entre os empregados da CONTRATADA e a CONTRATANTE, vedando-se qualquer relação entre estes que caracterize pessoalidade e subordinação direta.

5. DA DESCRIÇÃO E CONDIÇÕES DOS SERVIÇOS



ESTADO DO RIO GRANDE DO SUL

SECRETARIA DA EDUCAÇÃO

SUBSECRETARIA DE INFRAESTRUTURA E SERVIÇOS ESCOLARES
DEPARTAMENTO DE GESTÃO DE BENS E SERVIÇOS ESCOLARES
DIVISÃO DE AQUISIÇÕES E LICITAÇÕES

5.1. A CONTRATADA será responsável pela disponibilização de veículos e recursos humanos necessários para o transporte da quantidade de alunos indicados nas rotas e turnos contidos neste Termo de Referência e anexos, sem prejuízo de atendimento a todas as normas aplicáveis ao transporte de pessoas.

5.2. A CONTRATADA somente poderá iniciar os serviços quando autorizados por escrito pela CONTRATANTE, conforme os seguintes procedimentos:

- a) os serviços poderão ser executados em turnos alternados (manhã, tarde e noite, com respectivos contratuados, de acordo com as necessidades de cada unidade escolar e os dados fornecidos pelos diretores e coordenadores regionais de educação).
- b) o horário de chegada à unidade escolar deverá ocorrer anteriormente ao horário definido para o início e término das aulas, em cada turno diário;
- c) as rotas, disponibilizadas pelos diretores de escolas e/ou coordenadores regionais de educação, serão levantadas com base na lista atualizada de alunos matriculados na unidade escolar quando da abertura do processo de contratação, buscando abranger de forma eficiente a coleta e o transbordo dos usuários nas diferentes localidades.
- d) o transporte escolar tem de ser garantido aos alunos durante a vigência integral do contrato, adequando-se às alterações que possam ocorrer no calendário escolar, seja em decorrência de caso fortuito ou de força maior, seja em função da variabilidade matricular no transcurso do ano letivo (ingresso, saída e/ou alteração de alunos), que poderão implicar adaptações ao itinerário para melhor atender a demanda previamente estabelecida, visando ao melhor interesse dos estudantes e à diminuição dos custos para o percurso das rotas.
- e) as rotas e os horários predeterminados, quando necessário e por solicitação da CONTRATANTE, poderão ser alterados em decorrência de obras, impedimentos temporários, mudanças no sentido de tráfego e/ou inclusão de alunos.
- f) quando necessário, e desde que solicitado dentro de prazo prévio de 24 (vinte e quatro) horas, o serviço deverá contemplar os casos de reposição de aulas, reforço e/ou recuperação escolar, assim como atividades em meses de férias, recesso escolar, ou, ainda, a ocorrência de atividades extracurriculares consideradas dentro do período letivo.
- g) será vedada a condução de alunos em número superior à capacidade de transporte de passageiros sentados estabelecida pelo fabricante do veículo.

5.3. A CONTRATADA ficará obrigada a atender a supressão ou acréscimo de quilometragem nos percentuais previstos no art. 125 da Lei 14.133 de 2021, sendo observado, nos casos em que a alteração contratual resulta na inclusão de alunos, o limite de assentos disponíveis no veículo indicado na dispensa de licitação.

5.4. Nos casos em que o acréscimo de alunos supere a capacidade do veículo utilizado, será facultado à CONTRATADA, com o fim de continuar satisfazendo a necessidade da Administração, substituí-lo por outro de maior porte que se ajuste à demanda da CONTRATANTE, sem que faça jus a qualquer revisão do valor do quilômetro rodado inicialmente pactuado.

5.4.1. A substituição prevista no item 5.4. deverá ocorrer no prazo máximo de 30 (trinta) dias, contados do aviso de necessidade de inclusão.

5.5. A CONTRATADA fica proibida de transportar terceiros durante o percurso do itinerário, sob pena de responsabilização contratual.

6. HORÁRIOS DA PRESTAÇÃO DOS SERVIÇOS

6.1. O serviço será prestado de acordo com o calendário do ano letivo, observado rigorosamente o horário previsto para início e término das aulas, de modo a evitar atrasos e prejuízos à frequência escolar dos alunos.



ESTADO DO RIO GRANDE DO SUL

SECRETARIA DA EDUCAÇÃO

SUBSECRETARIA DE INFRAESTRUTURA E SERVIÇOS ESCOLARES
DEPARTAMENTO DE GESTÃO DE BENS E SERVIÇOS ESCOLARES
DIVISÃO DE AQUISIÇÕES E LICITAÇÕES

7. DOS VEÍCULOS ESCOLARES E SUA CONDUÇÃO

7.1. A execução dos serviços se dará com a utilização dos seguintes tipos de veículos, em consonância com as recomendações do Caderno de Informações Técnicas de Ônibus Rural Escolar do Fundo Nacional de Desenvolvimento da Educação (FNDE) e legislação de trânsito aplicável:

- a) ÔNIBUS RURAL ESCOLAR GRANDE, com capacidade mínima de 44 (quarenta e quatro) passageiros sentados, com ou sem ar condicionado, motor a diesel e acessórios obrigatórios (cinto de segurança em todos os bancos, extintor, estepe, chave de roda, macaco e triângulo).
- b) MICRO-ÔNIBUS PARA TRANSPORTE DE ALUNOS, com capacidade mínima de 25 (vinte e cinco) passageiros sentados, acessórios obrigatórios, direção hidráulica e motor a diesel.
- c) UTILITÁRIO TIPO VAN, capacidade mínima de 15 (quinze) lugares, motor a diesel, direção hidráulica, potência mínima de 125 CV e acessórios obrigatórios.
- d) VEÍCULO ADAPTADO. Caminhonetes poderão ser adaptadas para o transporte de alunos, desde que em situação extraordinária, devidamente justificada, com a demonstração de que o veículo se encontra adequado às regras para o transporte de alunos em segurança, conforme orientações do FNDE.
- e) MINIVAN, capacidade mínima de 7 (sete) lugares, com ar condicionado, motor a gasolina, direção hidráulica, acessórios obrigatórios.

7.1.1. Eventualmente, a CONTRATADA poderá utilizar, justificadamente e em decorrência de fato superveniente, veículo distinto do previsto pela Administração para a execução dos serviços, desde que previamente autorizado pela CONTRATANTE, mantendo o dever de observação à legislação vigente para o transporte de passageiros, às recomendações do FNDE e às exigências contidas neste Termo de Referência.

7.2. Os veículos deverão ainda possuir/apresentar:

- a) cinto de segurança em número igual à lotação do veículo (art. 136, VI, CTB);
- b) grade de separação dos alunos da parte onde fica o motor;
- c) registrador de velocidade (TACÓGRAFO), aparelho instalado no painel do veículo que registra a velocidade e paradas;
- d) apresentação diferenciada, com pintura de faixa horizontal na cor amarela nas laterais e traseiras, contendo a palavra ESCOLAR na cor preta, nos termos do inciso III do art. 136 do CTB;
- e) autorização especial para o transporte escolar expedida pelo DETRAN ou CIRETRAN, em função de vistoria periódica a cada semestre (06 meses), oferecendo perfeitas condições de uso e conservação. Além disso, a autorização deve estar fixada na parte interna do veículo, em local visível.
- f) registro como veículo de passageiros (art. 136, 96, II, 9, CTB, art. 3, I da Portaria DETRAN/RS nº 439/22), categoria aluguel (art. 96, III, letra “d”, CTB);
- g) lanternas de luz brancas, fosca ou amarela dispostas nas extremidades da parte superior dianteira e lanternas de luz vermelha na extremidade da parte superior traseira (art. 136, V, CTB);
- h) espelhos retrovisores ou dispositivos do tipo câmera monitor para visão indireta (Resoluções do CONTRAN nº 966);
- i) limitadores de abertura dos vidros corrediços, de no máximo dez centímetros.
- j) dispositivos próprios para quebra ou remoção de vidros em caso de acidentes.

7.3. Caso ocorra a substituição definitiva do veículo utilizado, a CONTRATADA se responsabilizará a prestar informações e remeter à SEDUC toda a documentação inerente ao novo transporte a ser utilizado, para aditamento contratual.



ESTADO DO RIO GRANDE DO SUL

SECRETARIA DA EDUCAÇÃO

SUBSECRETARIA DE INFRAESTRUTURA E SERVIÇOS ESCOLARES
DEPARTAMENTO DE GESTÃO DE BENS E SERVIÇOS ESCOLARES
DIVISÃO DE AQUISIÇÕES E LICITAÇÕES

7.4. É dever da CONTRATADA manter durante a vigência de toda a relação contratual o uso de frota em conformidade com a idade máxima estipulada pela legislação municipal correspondente à prestação do serviço. Em caso de não haver legislação aplicável, o limite será de, no máximo, 10 (dez) anos, mantido o critério durante toda a vigência do contrato.

7.4.1. No decorrer da execução do contrato, em sendo ultrapassado o limite de idade previsto no item 7.4., a CONTRATADA, sob pena de responsabilização, terá o prazo de até 30 (trinta) dias para realizar a renovação da frota em situação irregular.

7.4.2. O prazo para regularização acima previsto iniciará sua contagem a partir de 1º de janeiro do ano subsequente ao período anual em que implementada a idade máxima permitida.

7.4.3. Será utilizado como referência para a contagem da idade da frota as condições estipuladas em legislação municipal correspondente ou, na ausência de previsão, o ano de fabricação do veículo.

7.5. Não será permitido utilizar o mesmo veículo para prestação de serviço em mais de um lote presente neste edital, exceto se as rotas se referirem a turnos diversos, sem repercussão de atraso para as demais.

7.5.1. Caso a CONTRATADA verifique a possibilidade de utilização de um mesmo veículo em mais de uma rota sem gerar prejuízos de horário, esta circunstância deverá ser comunicada previamente à CONTRATANTE, acompanhada de demonstração da viabilidade de cumprimento dos itinerários, para fins de aprovação.

8. DA MANUTENÇÃO DOS VEÍCULOS

8.1. Da Manutenção Preventiva.

8.1.1. A responsabilidade pela Manutenção Preventiva dos veículos necessários à execução dos serviços ora pretendidos será da empresa a ser CONTRATADA, por meio de vistorias periódicas, obedecendo às recomendações do Manual do Proprietário de cada veículo. Fica estabelecida a seguinte frequência mínima (sem limitar-se a ela e aos serviços abaixo descritos):

8.1.1.1. Trocar o óleo do motor, filtro de ar, filtro de óleo do motor, em conformidade com a periodicidade estabelecida pelo fabricante;

8.1.1.2. Fazer balanceamento das rodas sempre que surgirem vibrações e na ocasião da troca de pneus;

8.1.1.3. Verificar o estado de conservação dos pneus e providenciar rodízio deles sempre que necessário;

8.1.1.4. Providenciar revisão geral de todos os itens previstos no Manual do Proprietário, de acordo com a recomendação do fabricante;

8.1.1.5. Manter rodas e eixos sem trincas e deformações (Resolução do CONTRAN nº 913).

8.1.1.6. Efetuar na periodicidade abaixo e nas recomendadas pelo fabricante:

8.1.1.6.1 Semanalmente e/ou quando necessário:

- a) verificar e completar, se necessário, o nível de óleo do motor;
- b) verificar e corrigir a calibragem dos pneus;
- c) verificar e completar, se necessário, o nível do reservatório do limpador de para-brisa;
- d) verificar e corrigir, se necessário, vazamento de óleo do motor.

8.1.1.6.2. Mensalmente e/ou quando necessário:

- a) verificar e completar, se necessário, o nível de fluido do freio;
- b) verificar e corrigir, se necessário, o funcionamento dos instrumentos do painel e luzes indicadoras;
- c) verificar e corrigir, se necessário, a alavanca de sinalização de direção quanto ao retorno automático à posição de retorno;
- d) verificar e corrigir, se necessário, o volante e a direção quanto à existência de folga e retorno automático após a curva;
- e) testar a eficiência dos freios de estacionamento por intermédio de verificação de pastilhas, discos, lonas, tambores, tubulações e mangueiras de freio, corrigindo-os, se necessário;
- f) verificar e corrigir, se necessário, a estabilidade do veículo em curvas e pistas irregulares.



ESTADO DO RIO GRANDE DO SUL

SECRETARIA DA EDUCAÇÃO

SUBSECRETARIA DE INFRAESTRUTURA E SERVIÇOS ESCOLARES

DEPARTAMENTO DE GESTÃO DE BENS E SERVIÇOS ESCOLARES

DIVISÃO DE AQUISIÇÕES E LICITAÇÕES

8.1.1.6.3. Trimestralmente e/ou quando necessário:

- a) verificar e corrigir, se necessário, o desempenho do motor e conjunto de transmissão durante as acelerações e desacelerações, marcha lenta, marchas constantes nas reduções, corrigindo também eventuais vazamentos;
- b) verificar e corrigir, se necessário, quanto à emissão de poluentes do motor e sistema de catalisação;
- c) verificar caixa de mudanças de marchas completando nível de óleo, se necessário;
- d) fazer testes de amortecedores e substituí-los, quando necessário;
- e) verificar e eliminar eventuais ruídos de carroceria.

8.2. Da Manutenção Corretiva

8.2.1. A manutenção corretiva deverá ocorrer sempre que necessário para substituição de componentes do veículo por desgaste ou por quebra;

8.2.2. A CONTRATADA deverá arcar com todos os custos decorrentes de acidentes e avarias.

8.2.3. A CONTRATADA deverá assumir integral e absoluta responsabilidade pelos veículos envolvidos na prestação dos serviços, desobrigando o CONTRATANTE de qualquer ônus, encargos, deveres e responsabilidades por defeitos, vícios aparentes ou ocultos, ou funcionamento insatisfatório dos aludidos bens e acidentes.

8.2.4. Quando solicitado pelo CONTRATANTE, a qualquer tempo, a CONTRATADA deverá ainda apresentar, em meio eletrônico, os seguintes relatórios, indicando:

- a) atendimentos realizados, com quantidade de veículos, usuários, quilometragem rodada e dias trabalhados;
- b) manutenção preventiva, indicando intervenção realizada em cada veículo, mostrando a quilometragem percorrida até a data da manutenção; e
- c) ocorrências no mês, indicando veículos parados por problemas de manutenção.

8.3. É dever da CONTRATADA manter a frota em bom estado de conservação, observando a troca periódica de itens componentes do veículo (como pneus, vidros danificados, sinalização inadequada, bancos deprecados, etc.) ou qualquer outra irregularidade que possa colocar em risco a segurança dos transportados e/ou de terceiros, sob pena de responsabilização contratual.

8.4. Em caso de quebra, avaria, incidente, acidente de algum dos veículos, ou qualquer outro motivo que impossibilite temporariamente o uso da frota, ficará a CONTRATADA obrigada a garantir o transporte dos alunos, a tempo de chegarem à escola naquele turno, observadas as regras de segurança e de qualidade exigidas neste Termo de Referência e legislação aplicável.

8.5. Em sendo o caso de substituição definitiva, a troca deverá ocorrer no prazo máximo de 48 (quarenta e oito) horas da ocorrência do evento, devendo o substituto possuir características idênticas ou superiores às do original, classificado na dispensa de licitação.

8.6. Não será admitida a suspensão ou interrupção dos serviços, sob pena de responsabilização contratual, sem prejuízo de rescisão.

9. DOS CONDUTORES

9.1. O condutor do veículo deverá atender os seguintes requisitos legais dispostos no Código de Trânsito Brasileiro, Portarias de DETRAN/RS e Resoluções CONTRAN:

- a) idade superior a 21 anos;
- b) habilitado na Categoria “D” ou “E”;
- c) não ter cometido mais de uma infração gravíssima nos últimos 12 meses;
- d) não estar cumprindo suspensão do direito de dirigir;
- e) não estar com a CNH cassada;
- f) não estar cumprindo pena decorrente de crime de trânsito, bem como não estar impedido judicialmente de exercer seus direitos;



ESTADO DO RIO GRANDE DO SUL

SECRETARIA DA EDUCAÇÃO

SUBSECRETARIA DE INFRAESTRUTURA E SERVIÇOS ESCOLARES
DEPARTAMENTO DE GESTÃO DE BENS E SERVIÇOS ESCOLARES
DIVISÃO DE AQUISIÇÕES E LICITAÇÕES

- g) aprovado em avaliação psicológica para exercer atividade remunerada;
- h) ser aprovado em curso especializado para o transporte de escolares, que possui 50 h/aula e trata de legislação de trânsito, direção defensiva, noções de primeiros-socorros, respeito ao meio ambiente e convívio social, relacionamento interpessoal e legislação específica;
- i) curso posterior de atualização para condutores de veículos de transporte escolar de 16 h/a, devendo ser renovado, caso já transcorrido o prazo de 05 (cinco) anos da data em que realizado.
- j) certidão negativa do registro de distribuição criminal relativa aos crimes de homicídio, roubo, estupro e corrupção de menores, renovável a cada 05 anos;

9.2. Na execução do serviço deverá possuir lista de passageiros (estudantes) contendo: nome do estudante, data nascimento, endereço, bem como nome e telefone dos responsáveis, de acordo com a normativa do órgão, emitida pelas instituições de ensino.

9.3. O condutor deverá assumir diariamente o veículo, observando as seguintes condições:

- a) apresentar adequada aparência pessoal;
- b) sempre que convocado, comparecer imediatamente ao local designado pela CONTRATANTE para efeitos de esclarecimentos ou exame de quaisquer problemas na execução dos serviços;
- c) portar sempre algum meio de comunicação como, por exemplo, aparelho de telefonia móvel (celular);
- d) sempre contatar o fiscal da CONTRATANTE, informando-o de toda ocorrência na prestação de serviços ou qualquer fato/anormalidade que possa ocasionar algum prejuízo na continuidade da prestação do serviço ou em seu resultado final;
- e) cumprir fielmente a programação dos serviços, feita periodicamente pela CONTRATANTE, sempre valendo-se da cortesia, para fins de garantir a boa e regular prestação dos serviços;
- f) fazer as anotações dos registros de todas as ocorrências verificadas no transcorrer da jornada de trabalho, em caderno próprio, devendo comunica-las de imediato à CONTRATANTE;

9.4. Todos os empregados da CONTRATADA deverão trabalhar com crachá de identificação visível.

9.5. É direito da CONTRATANTE rejeitar qualquer empregado da CONTRATADA, assim como solicitar sua substituição, caso o empregado apresente algum comportamento não condizente às suas funções e normas estabelecidas, ficando obrigada a CONTRATADA a acolher e respeitar tal decisão.

9.6. É vedado à CONTRATADA substituir qualquer dos seus empregados quando em serviço, sem prévia e expressa comunicação à CONTRATANTE.

10. DAS CONDIÇÕES DAS ESTRADAS

10.1. O percurso para a execução dos serviços poderá ocorrer com a presença de pistas com chão batido, de difícil acesso, más condições de trafegabilidade, possibilidade de buracos, solo arenoso, principalmente nas vias vicinais.

11. DAS OBRIGAÇÕES DA CONTRATADA

11.1. Não transferir a outrem, no todo ou em parte, as responsabilidades assumidas, sem prévia e expressa anuência da CONTRATANTE, observados os limites permitidos no edital.

11.2. Responsabilizar-se pelo pagamento de multas relativas às infrações de trânsito, ocorridas no período em que o veículo estiver a serviço da CONTRATANTE.

11.3. Monitorar para que os estudantes sejam transportados exclusivamente sentados, conforme normas de circulação, utilizando sempre cinto de segurança.

11.4. Garantir o comportamento moral e profissional dos seus empregados, responsabilizando-se por todos os danos decorrentes de eventual descumprimento desta obrigação, em especial quando decorrentes da inobservância das normas e determinações da CONTRATANTE.



ESTADO DO RIO GRANDE DO SUL

SECRETARIA DA EDUCAÇÃO

SUBSECRETARIA DE INFRAESTRUTURA E SERVIÇOS ESCOLARES
DEPARTAMENTO DE GESTÃO DE BENS E SERVIÇOS ESCOLARES
DIVISÃO DE AQUISIÇÕES E LICITAÇÕES

11.5. Responsabilizar-se integral, objetiva e incondicionalmente por todos os danos e/ou atos ilícitos que, em razão da prestação dos serviços, vierem a ser impostos aos seus próprios empregados, aos usuários do serviço ou, ainda, a terceiros, em caso de ação ou omissão, independentemente de culpa ou dolo.

11.6. Cumprir rigorosamente os prazos contratuais e solicitações realizadas pela CONTRATANTE.

11.7. Manter durante toda a execução do contrato, em compatibilidade com as obrigações assumidas, todas as condições de habilitação e qualificação exigidas na dispensa de licitação.

12. DAS OBRIGAÇÕES DA CONTRATANTE

12.1. Definir as rotas de tráfego dos veículos escolares da frota contratada.

12.2. Fiscalizar, inclusive “*in loco*” e sem necessidade de aviso prévio, a qualidade dos serviços contratados e o estado de conservação dos veículos utilizados no transporte escolar.

12.2.1. A fiscalização de que trata este item (12.2.) não exclui e nem reduz a responsabilidade da CONTRATADA, inclusive perante terceiros, por qualquer irregularidade, e, na ocorrência desta, não implica corresponsabilidade da Administração ou de seus agentes e prepostos, nos termos do art. 120 da Lei nº 14.133 de 2021.

12.3. Notificar a CONTRATADA, por escrito, sobre qualquer irregularidade que venham a ocorrer em função da execução dos serviços, fixando prazos para sua correção.

12.4. Estando o pagamento do serviço vinculado à quilometragem efetivamente percorrida para o cumprimento da rota, é dever da CONTRATANTE comunicar a CONTRATADA, preferencialmente com 24 (vinte e quatro) horas de antecedência, todas alterações do itinerário que impliquem redução de deslocamento, a exemplo de alteração de rota em decorrência da variabilidade matricular no transcurso do ano letivo (saída e/ou troca de alunos) ou aquelas motivadas por ausência (faltas, suspensões ou doenças/acidentes), esta última hipótese quando possível, de modo a permitir que prestadora do serviço possa adaptar a execução da rota, evitando, assim, sejam custeados trechos sem necessidade e aproveitamento.

12.5. Efetuar os pagamentos mediante comprovação de execução dos serviços e nas condições e preços pactuados.

12.6. Aplicar as penalidades por descumprimento das condições previstas no edital e/ou instrumento contratual.

12.7. Prestar todas as informações e os esclarecimentos que venham a ser solicitados pela CONTRATADA;

13. DO PREÇO

13.1. O preço estimado do serviço será cotado tendo por base o valor do quilômetro rodado para o atendimento da rota estipulada pela CONTRATANTE, atentando-se ao limite máximo diário do percurso do lote.

14. DA FORMA DE PAGAMENTO

14.1. O pagamento do serviço se dará de forma proporcional ao somatório dos quilômetros efetivamente rodados para o cumprimento integral do itinerário previamente delimitado pela CONTRATANTE, respeitado o limite máximo diário previsto para cada rota, ida e volta, especificada no Anexo A deste Termo de Referência.

14.2. A CONTRATADA deverá apresentar, quando do envio da fatura dos serviços prestados, relatório mensal, conforme modelo Anexo B deste termo, de execução contendo os seguintes dados:

- a) a identificação de cada veículo;
- b) a identificação do deslocamento (local de início e término) efetuado por cada veículo;



ESTADO DO RIO GRANDE DO SUL

SECRETARIA DA EDUCAÇÃO

SUBSECRETARIA DE INFRAESTRUTURA E SERVIÇOS ESCOLARES
DEPARTAMENTO DE GESTÃO DE BENS E SERVIÇOS ESCOLARES
DIVISÃO DE AQUISIÇÕES E LICITAÇÕES

- c) a informação da data e dos horários do início e término de cada trecho percorrido, por deslocamento efetuado;
- d) a identificação da quilometragem rodada por percurso, com o somatório diário e mensal; e
- e) a lista de chamada dos alunos transportados, com a devida conferência dos presentes pelo condutor do veículo;

14.3. A aprovação da fatura estará limitada à quilometragem documentalmente comprovada pela CONTRATADA, respeitando-se o teto estimado do quantitativo diário previsto no instrumento contratual.

14.4. O ateste fica condicionado à apresentação, pela CONTRATADA, da documentação relacionada no item 14.2 deste Termo de Referência.

14.5. Será devido o pagamento da quilometragem percorrida quando não observada, pela CONTRATANTE, a obrigação prevista no item 12.4., ou seja, nas hipóteses em que a prestadora do serviço tenha efetuado o deslocamento sem o recebimento de comunicação prévia relatando a ocorrência de evento que dispensaria a coleta de determinado estudante (ausente ou suprimido da rota).

14.5.1. A regra de exceção prevista no item acima (14.5) estará limitada à quilometragem percorrida para o deslocamento de ida do trajeto, não abarcando a quilometragem da volta, na medida em que para executar o percurso de retorno não mais estará configurado o desconhecimento, por parte da CONTRATADA, acerca do evento alternate do itinerário, já sendo possível o remanejamento da rota para evitar o deslocamento desnecessário (transbordo/entrega do aluno ausente).

15. DAS DISPOSIÇÕES LEGAIS:

15.1. A empresa CONTRATADA deverá atender integralmente normativas relativas à condução de coletiva de escolares previstas nas Resoluções do CONTRAN e CETRAN/RS, Portarias do DETRAN/RS e o Código de Trânsito Brasileiro, em especial o seu art. 136, sem prejuízo de incidência de legislação municipal.

16. OBSERVAÇÃO

16.1 Poderão ser solicitadas pela SEDUC, a qualquer momento, documentações complementares, além destas acima dispostas.

ANEXO A



ESTADO DO RIO GRANDE DO SUL

SECRETARIA DA EDUCAÇÃO

SUBSECRETARIA DE INFRAESTRUTURA E SERVIÇOS ESCOLARES
DEPARTAMENTO DE GESTÃO DE BENS E SERVIÇOS ESCOLARES
DIVISÃO DE AQUISIÇÕES E LICITAÇÕES

FICHA DE DADOS DO LOTE 01					
ESCOLAS	Escola Estadual de Ensino fundamental e Médio General Hipólito Ribeiro				
ENDEREÇO	Rua Florentino Bueno, 417 – Centro – Pinheiro Machado - RS				
CONDUTOR	Nome do condutor do veículo				
VEÍCULO	Exemplo: Ônibus, Van, Kombi, Carro...	PLACA			
DADOS DO ROTЕIRO					
	ITINERÁRIO	ALUNOS	TURNO	HORÁRIO	KM/DIA
01 (298/2026)	Iguatemi - Assentamento do Salso, Alto da Cruz e Arroio das Pedras	10	Manhã com Contraturno	07:45 – 12:05 – 17:05	177,12

Itinerário de ida

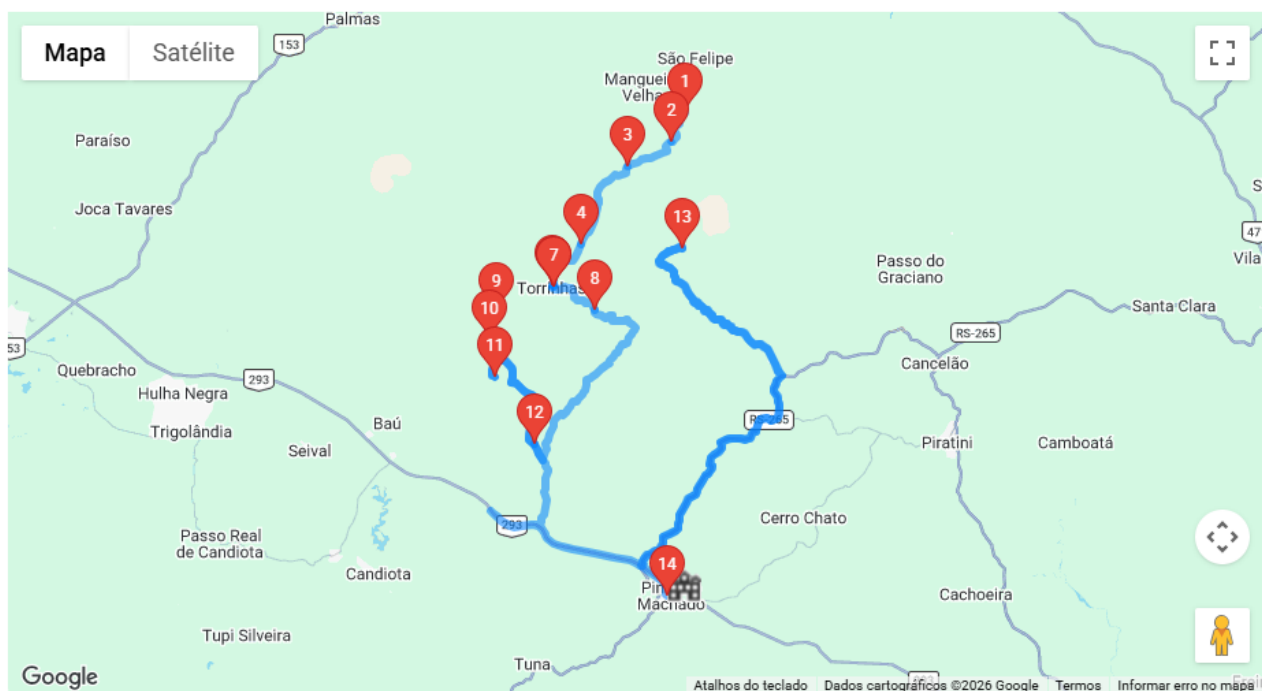



ESTADO DO RIO GRANDE DO SUL

SECRETARIA DA EDUCAÇÃO

SUBSECRETARIA DE INFRAESTRUTURA E SERVIÇOS ESCOLARES
DEPARTAMENTO DE GESTÃO DE BENS E SERVIÇOS ESCOLARES
DIVISÃO DE AQUISIÇÕES E LICITAÇÕES

Torrinhas - Itinerário com início na Estrada Carro quebrado, Localidade João Bento, aberta do Cerro, Estrada da Arueira, Estrada Espinilho, Vila de Torrinhãs, Pedra Grande e Porongos, Fazenda Lanceiros Negros indo até a Escola. O software, não identifica a estrada da Arueira, existente entre as alunas MAIRA BRAGANÇA VELEDA e LUANA DA ROSA FERNANDES. Por isso, no itinerário de ida é necessário retirar 98,03 km que o software gera para chegar até a casa da LUANA, e acrescentar 26,50 km que é a quilometragem entre estas alunas. . O mesmo acontece com a aluna BRUNA PALMA BARBOSA, que o software reconhece como ponto de embarque (-31.337137 -53.556612) mas o correto é (-31.303430 -53.578377), portanto acrescentamos mais 10,08Km de ida e volta devido a Km não reconhecida. No itinerário de retorno, em que o mapa foi gerado sem a aluna LUANA basta acrescentar 26,50 do itinerário da LUANA mais os 10,08 KM referente ao itinerário até a aluna Bruna; totalizando 151,28. **Total geral do lote: 313,61 km Total alunos: 13**

13

Itinerário de volta

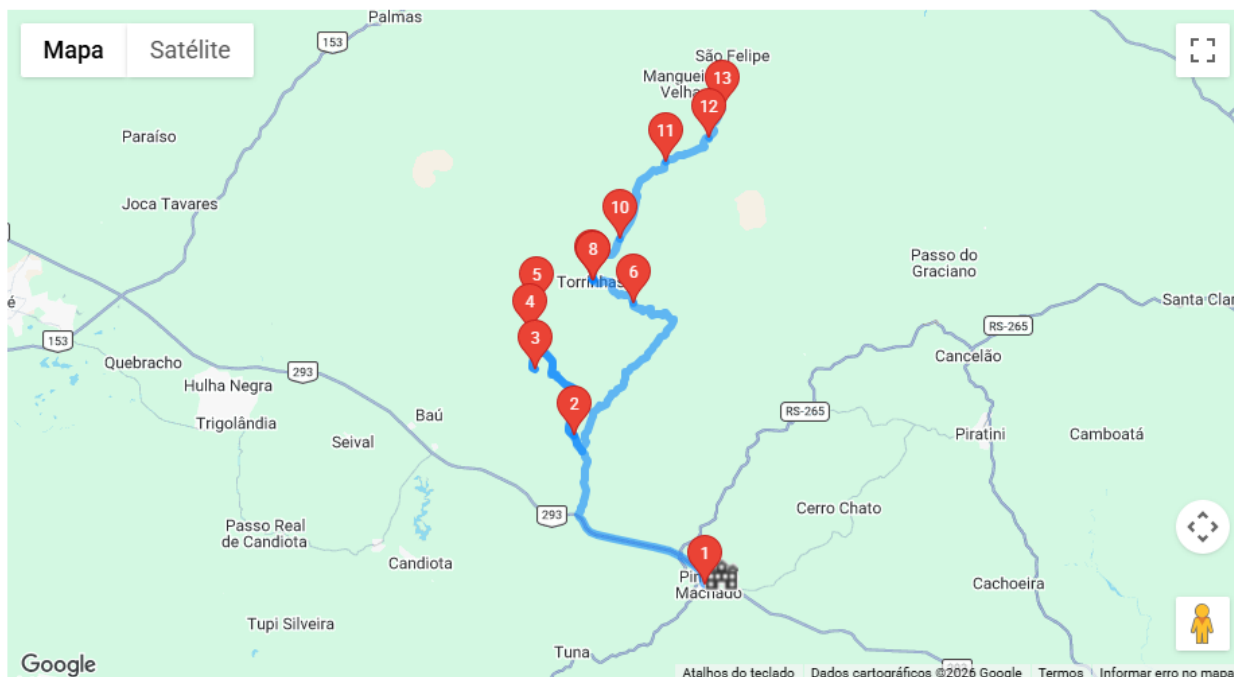



ESTADO DO RIO GRANDE DO SUL

SECRETARIA DA EDUCAÇÃO

SUBSECRETARIA DE INFRAESTRUTURA E SERVIÇOS ESCOLARES

DEPARTAMENTO DE GESTÃO DE BENS E SERVIÇOS ESCOLARES

DIVISÃO DE AQUISIÇÕES E LICITAÇÕES

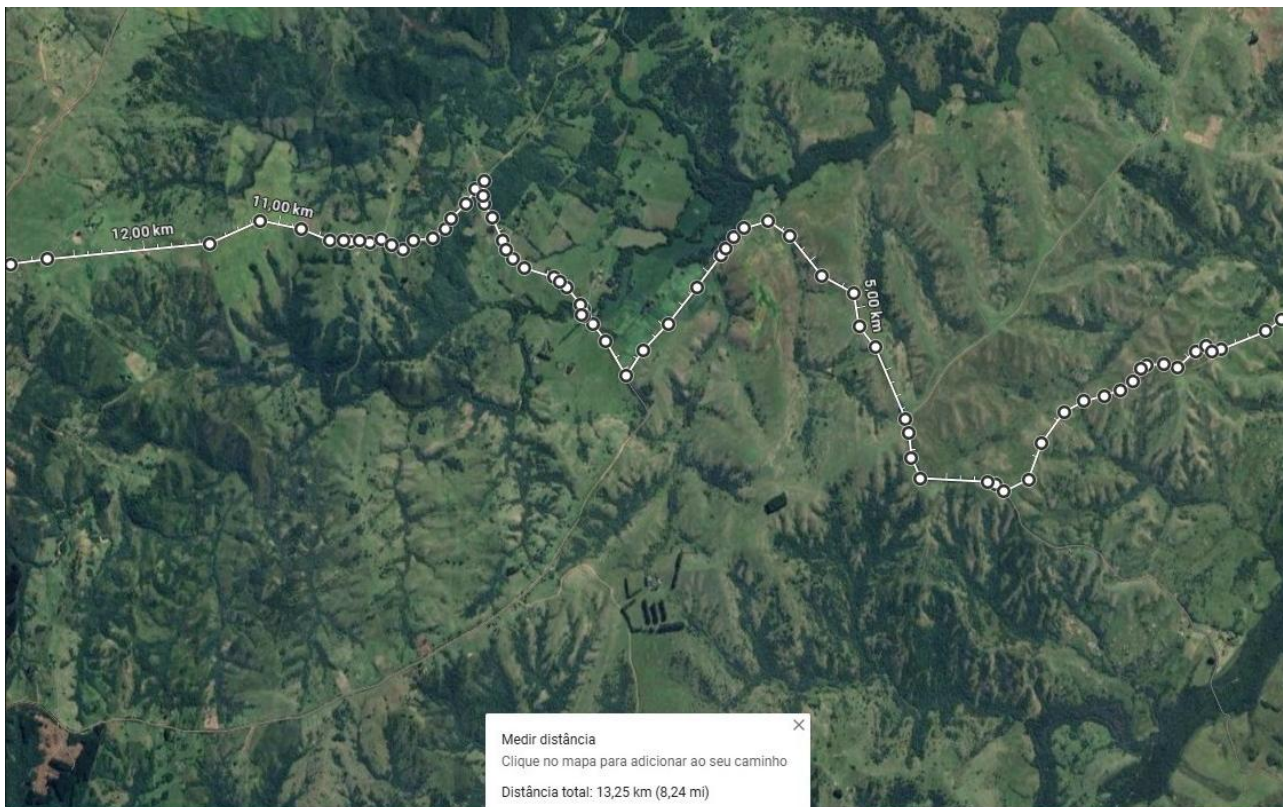

Rotiro feito até a casa da aluna Luana



ESTADO DO RIO GRANDE DO SUL

SECRETARIA DA EDUCAÇÃO

SUBSECRETARIA DE INFRAESTRUTURA E SERVIÇOS ESCOLARES
DEPARTAMENTO DE GESTÃO DE BENS E SERVIÇOS ESCOLARES
DIVISÃO DE AQUISIÇÕES E LICITAÇÕES

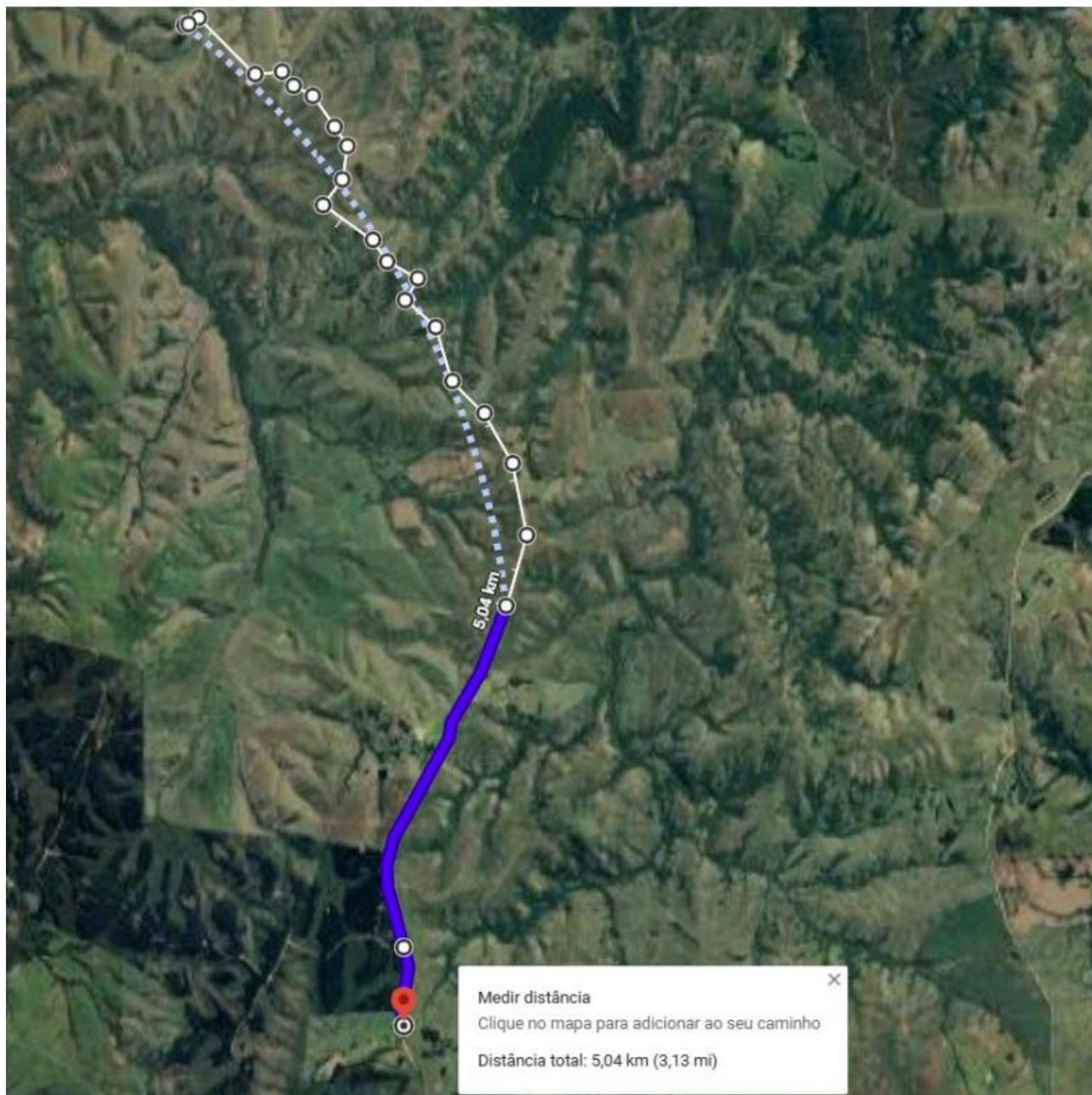

Rotiro feito até a casa da aluna Bruna



ESTADO DO RIO GRANDE DO SUL

SECRETARIA DA EDUCAÇÃO

SUBSECRETARIA DE INFRAESTRUTURA E SERVIÇOS ESCOLARES
DEPARTAMENTO DE GESTÃO DE BENS E SERVIÇOS ESCOLARES
DIVISÃO DE AQUISIÇÕES E LICITAÇÕES

ANEXO VI – DECLARAÇÃO DE ISS (MODELO)

DECLARAÇÃO

Declaramos para os devidos fins que atendendo ao solicitado no processo administrativo nº _____ a empresa _____ inscrita no CNPJ nº _____, declara em observância ao Artigo 4º da IN CAGE Nº 1 DE 05/05/2011 que:

- a. Os serviços serão prestados no município de _____.
- b. O município beneficiário do ISSQN será _____.
- c. A alíquota do ISSQN que incide sobre o serviço é de ____ %, conforme _____ (informar lei).

Data _____

(Assinatura e Carimbo do Representante Legal)