



**PROCESSO LICITATÓRIO Nº 035/2026**  
**CONCORRÊNCIA ELETRÔNICA Nº 002/2026**

**1. PREÂMBULO**

**1.1.** O MUNICÍPIO DE GRAMADO DOS LOUREIROS/RS, por intermédio de seu Agente de Contratação e Equipe de Apoio, nomeados pela Portaria nº 007/2024, torna público que fará realizar licitação, na modalidade de **CONCORRÊNCIA**, na forma **ELETRÔNICA**, com **Modo de disputa (Art. 56, inciso I da Lei Federal nº 14.133/2021) Aberto**, pelo critério de julgamento (Art. 33, inciso I da Lei Federal nº 14.133/2021) **MENOR PREÇO GLOBAL**, sob o Regime de Execução **EMPREITADA POR PREÇO GLOBAL**, para a **CONTRATAÇÃO DE EMPRESA, SOB O REGIME DE EMPREITADA GLOBAL, COMPREENDENDO MATERIAL E MÃO DE OBRA, PARA A EXECUÇÃO DE PERFURAÇÃO DE POÇO NA LINHA BENJAMIM (ALDEIA INDIGENA)**, caracterizada e especificada no Termo de Referência – Anexo I deste Edital e no Projeto Executivo e seus anexos, na forma da lei.

**1.2.** O sistema eletrônico utilizado será o **[www.portaldecompraspublicas.com.br](http://www.portaldecompraspublicas.com.br)**.

**1.3.** A sessão pública será realizada observando-se os seguintes horários (Brasília/DF) e datas para os procedimentos:

<b>Data do Certame:</b>	<b><u>17 de abril de 2026</u></b>
Recebimento das Propostas:	<b><u>Início: 08h30 do dia 01/04/2026</u></b>
	<b><u>Fim: 08h29 do dia 17/04/2026</u></b>
Início da Sessão de Disputa de Preços:	<b><u>08h30 do dia 17/04/2026</u></b>
O horário de encerramento da sessão de lances ficará a critério do Agente de Contratação, de acordo com as necessidades provindas do andamento da referida concorrência.	

**2. DAS DISPOSIÇÕES PRELIMINARES:**

**2.1.** A presente licitação reger-se-á pela Lei Federal nº 14.133 de 01 de abril de 2021 e suas alterações, Lei Complementar nº 123 de 14 de dezembro de 2006, alterada pela Lei Complementar 147 de 07 de agosto de 2014, Lei Complementar Federal nº 101/2000 de 04 de maio de 2000 e Decreto Municipal nº 120/2023 de 31 de dezembro de 2023, bem como pelos preceitos de Direito Público, pelas disposições deste Edital e de seus Anexos.

**2.2.** O Agente de Contratação e Equipe de Apoio conduzirão esse certame, conforme Lei Federal nº 14.133 de 01 de abril de 2021.

**2.3.** O edital em liça segue o rito procedimental comum a que se refere o art. 17 da Lei Federal nº 14.133/2021.

**2.4.** Conforme Inciso XXXVIII do art. 6º da Lei Federal nº 14.133/2021, fica estabelecido que:

*“Art. 6º Para os fins desta Lei, consideram-se:*

*(...) XXXVIII - concorrência: modalidade de licitação para contratação de bens e serviços especiais e de obras e serviços comuns e especiais de engenharia, cujo critério de julgamento poderá ser:*

*a) menor preço;*

*b) melhor técnica ou conteúdo artístico;*

*c) técnica e preço;*

*d) maior retorno econômico;*

*e) maior desconto;”*

**2.5.** As empresas que desejarem participar desta **“CONCORRÊNCIA”** devem acessar o sítio [www.portaldecompraspublicas.com.br](http://www.portaldecompraspublicas.com.br).



**2.5.1.** O edital e seus anexos poderão ser baixados por *download* nos sítios [www.portaldecompraspublicas.com.br](http://www.portaldecompraspublicas.com.br) e [www.gramadodosloureiros.rs.gov.br](http://www.gramadodosloureiros.rs.gov.br) ou no LICITACON.

**2.6.** Quaisquer informações ou dúvidas de ordem técnica, bem como aquelas decorrentes da interpretação do Edital poderão ser obtidas junto ao Setor de Licitações da Prefeitura Municipal de Gramado dos Loureiros/RS, sito no Centro Administrativo Municipal, na Avenida José Pedro Loureiro de Melo, 1070, Centro neste Município, pelo telefone (54) 9 9337-5998 ou nos e-mails: [licita@gramadodosloureiros.rs.gov.br](mailto:licita@gramadodosloureiros.rs.gov.br), no horário das 07h00 às 13h00 de segunda a sexta-feira, **preferencialmente, com antecedência mínima de 03 (três) dias da data marcada para recebimento dos envelopes.**

**2.7.** Toda a documentação será apensada ao presente processo licitatório e para cada etapa será elaborada uma ata.

**2.8.** O presente Edital se submete integralmente ao disposto nos Artigos 42, 43, 44, 45 e 46 da Lei Complementar n.º 123, de 14 de dezembro de 2006, assegurando o direito de prioridade para microempresa ou empresa de pequeno porte, no critério do desempate, quando verificado ao final da disputa de preços, na forma do art. 60º, § 2º, da Lei nº 14.133, de 1º de abril de 2021.

**2.9.** As licitantes arcarão com todos os custos decorrentes da elaboração e apresentação de suas propostas, sendo que o Município de Gramado dos Loureiros/RS, não será, em nenhum caso, responsável por esses custos, independentemente da condução ou do resultado do processo licitatório.

**2.10.** A participação na licitação implica, automaticamente, na aceitação integral dos termos deste Edital, seus Anexos e leis aplicáveis.

**2.11.** A obra deverá ter início no prazo de até 05 (cinco) dias após o recebimento da Ordem de Início emitida pelo Setor de Engenharia, contados da data de recebimento da notificação.

### **3. DA REALIZAÇÃO DE CONCORRÊNCIA NA FORMA ELETRÔNICA**

**3.1.** Conforme Termo de Referência (Inciso II do art. 18 da Lei nº 14.133/2021), disposto no Anexo I do presente edital e com base no art. 17 §2º da Lei Federal nº 14.133/2021:

*“Art. 17. O processo de licitação observará as seguintes fases, em sequência: ...*

*§ 2º As licitações serão realizadas preferencialmente sob a forma eletrônica, admitida a utilização da forma presencial, desde que motivada, devendo a sessão pública ser registrada em ata e gravada em áudio e vídeo.”*

### **4. DO OBJETO**

**4.1.** Constitui-se objeto do presente edital, a contratação de empresa especializada, sob o Regime de EMPREITADA POR PREÇO GLOBAL, cujo critério de julgamento será o de MENOR PREÇO GLOBAL, para a **CONTRATAÇÃO DE EMPRESA, SOB O REGIME DE EMPREITADA GLOBAL, COMPREENDENDO MATERIAL E MÃO DE OBRA, PARA A EXECUÇÃO DE PERFURAÇÃO DE POÇO NA LINHA BENJAMIM (ALDEIA INDIGENA)**, conforme descrito no **Termo de Referência - Anexo I (Inciso II do art. 18 da Lei nº 14.133/2021), Projeto Executivo e seus anexos**, e conforme condições, quantidades e exigências estabelecidas neste Edital e seus anexos.

**4.2** A licitação será realizada em único item.

### **5. DA VISITA TÉCNICA**

**5.1.** Conforme disposto no art. 63 §§§ 2º, 3º e 4º da Lei nº 14.133/2021, tendo em vista ser necessária a avaliação prévia do local de execução dos serviços de perfuração do poço artesiano para o conhecimento pleno das condições e peculiaridades do objeto a ser contratado, o licitante interessado



em participar deste certame, deverá ATESTAR que conhece o local e as condições de realização da obra.

**5.2.** Para fins de ateste de conhecimento do local e das condições de realização da obra, a licitante poderá:

**5.2.1.** Entrar em contato com o Setor de Engenharia do Município de Gramado dos Loureiros/RS para agendamento da visita técnica, caso julgar necessário. **Não haverá vistoria sem prévio agendamento**, o qual poderá ser solicitado pelo fone (54) 9 9337-5998, pois a Administração irá disponibilizar data e horário diferentes para os eventuais interessados. A visita deverá ser efetuada pelo(s) responsável(eis) técnico(s) da empresa, o(s) qual(is) deve(m) apresentar carta de credenciamento e certidão de Registro do CREA ou CAU de origem, comprovando a representação técnica; ou,

**5.2.2.** Apresentar, em substituição a vistoria, declaração formal assinada pelo responsável técnico do licitante acerca do conhecimento pleno das condições e peculiaridades da contratação.

**5.2.3. Não serão aceitas alegações posteriores de desconhecimento das condições necessárias à execução dos serviços.**

## **6. DAS CONDIÇÕES GERAIS DE PARTICIPAÇÃO**

**6.1.** Poderão participar da presente licitação pessoas legalmente autorizadas a atuarem no ramo pertinente ao objeto desta licitação, que estiver devidamente cadastrada junto ao Órgão provedor do Sistema, através do site: [www.portaldecompraspublicas.com.br](http://www.portaldecompraspublicas.com.br) e que apresentarem a documentação solicitada no dia e horário informados no preâmbulo deste Edital.

**6.2.** Não poderão disputar a licitação ou participar da execução de contrato, direta ou indiretamente, conforme art. 14 da Lei nº 14.133/2021:

**a.** Autor do anteprojeto, do Projeto básico ou do projeto executivo, pessoa física ou jurídica, quando a licitação versar sobre obra, serviços ou fornecimento de bens a ele relacionados;

**b.** Empresa, isoladamente ou em consórcio, responsável pela elaboração do Projeto básico ou do projeto executivo, ou empresa da qual o autor do projeto seja dirigente, gerente, controlador, acionista ou detentor de mais de 5% (cinco por cento) do capital com direito a voto, responsável técnico ou subcontratado, quando a licitação versar sobre obra, serviços ou fornecimento de bens a ela necessários;

**c.** Pessoa física ou jurídica que se encontre, ao tempo da licitação, impossibilitada de participar da licitação em decorrência de sanção que lhe foi imposta;

**c.1.** O impedimento de que trata a alínea “c” será também aplicado ao licitante que atue em substituição a outra pessoa, física ou jurídica, com o intuito de burlar a efetividade da sanção a ela aplicada, inclusive a sua controladora, controlada ou coligada, desde que devidamente comprovado o ilícito ou a utilização fraudulenta da personalidade jurídica do licitante;

**d.** Aquele que mantenha vínculo de natureza técnica, comercial, econômica, financeira, trabalhista ou civil com dirigente deste órgão ou com agente público que desempenhe função na licitação ou atue na fiscalização ou na gestão do contrato, ou que deles seja cônjuge, companheiro ou parente em linha reta, colateral ou por afinidade, até o terceiro grau, nos termos da legislação que disciplina a matéria, conforme § 1º do art. 9º da Lei n.º 14.133, de 2021;

**e.** Empresas controladoras, controladas ou coligadas, nos termos da Lei nº 6.404, de 15 de dezembro de 1976, concorrendo entre si;

**f.** Pessoa física ou jurídica que, nos 5 (cinco) anos anteriores à divulgação do edital, tenha sido condenada judicialmente, com trânsito em julgado, por exploração de trabalho infantil, por submissão de trabalhadores a condições análogas às de escravo ou por contratação de adolescentes nos casos vedados pela legislação trabalhista;

**g.** Empresa estrangeira que não funcione no País;



- h. Pessoas jurídicas reunidas em consórcio;
- i. Organizações da Sociedade Civil de Interesse Público – OSCIP, atuando nesta condição;
- j. Agente público do órgão ou entidade licitante;
- k. Sociedade cooperativa.

**6.3.** A critério da Administração e exclusivamente a seu serviço, o autor dos projetos e a empresa a que se referem as alíneas “a” e “b” do subitem 6.2 poderão participar no apoio das atividades de planejamento da contratação, de execução da licitação ou de gestão do contrato, desde que sob supervisão exclusiva de agentes públicos do órgão ou entidade.

**6.3.1.** Equiparam-se aos autores do projeto as empresas integrantes do mesmo grupo econômico.

**6.3.2.** O disposto nas alíneas “a” e “b” do subitem 6.2 não impede a licitação ou a contratação de serviço que inclua como encargo do contratado a elaboração do Projeto básico e do projeto executivo, nas contratações integradas, e do projeto executivo, nos demais regimes de execução.

**6.4.** Em licitações e contratações realizadas no âmbito de projetos e programas parcialmente financiados por agência oficial de cooperação estrangeira ou por organismo financeiro internacional com recursos do financiamento ou da contrapartida nacional, não poderá participar pessoa física ou jurídica que integre o rol de pessoas sancionadas por essas entidades ou que seja declarada inidônea nos termos da Lei nº 14.133/2021.

**6.5.** A vedação de que trata a alínea “j” do subitem 6.2 estende-se a terceiro que auxilie a condução da contratação na qualidade de integrante de equipe de apoio, profissional especializado ou funcionário ou representante de empresa que preste assessoria técnica.

**6.6.** Empresas que tenha(m) sido declarada(s) inidônea(s) pela Administração Pública, caso participe do processo licitatório, estará(ão) sujeita(s) às penalidades previstas no Art. 155 a 163 da Lei Federal 14.133/21, sem prejuízo da cobrança de perdas e danos.

## **7. DA PARTICIPAÇÃO DAS MICROEMPRESAS E EMPRESAS DE PEQUENO PORTE**

**7.1.** O fornecedor que esteja enquadrado como microempresa ou empresa de pequeno porte, deverá **DECLARAR** em campo próprio do sistema que cumpre os requisitos estabelecidos no Art. 3º da Lei Complementar nº 123, de 2006

**7.1.1.** Somente Pessoas Jurídicas que comprovem seu enquadramento como ME ou EPP, estarão aptas a usufruir do tratamento favorecido estabelecido nos Arts. 42 a 49 da Lei Complementar nº 123, de 2006, observado o disposto nos §§ 1º ao 3º do Art. 4º, da Lei nº 14.133, de 2021.

**7.2.** A não comprovação de enquadramento da empresa como microempresa ou empresa de pequeno porte, significa renúncia expressa e consciente, desobrigando o Agente de Contratação, dos benefícios da Lei Complementar 123/2006, aplicáveis ao presente certame.

**7.3.** A responsabilidade pela declaração de enquadramento como microempresa ou empresa de pequeno porte, é única e exclusiva do licitante que, inclusive, se sujeita a todas as consequências legais que possam advir de um enquadramento falso ou errôneo, às sanções previstas na Lei nº 14.133, de 2021.

**7.4.** No caso de equivalência dos valores apresentados por microempresa ou empresa de pequeno porte será realizado sorteio entre elas para que se identifique àquela que primeiro poderá apresentar lance.

**7.5. As empresas enquadradas como microempresa ou empresa de pequeno porte deverão apresentar toda a documentação exigida para efeitos de habilitação neste Edital, sob pena de inabilitação, ainda que essa apresente alguma restrição.**

**7.5.1.** Havendo alguma restrição na documentação para comprovação da regularidade fiscal, será assegurado o prazo de 5 (cinco) dias úteis, contados da declaração de vencedor do certame, prorrogáveis por igual período, a critério da Administração Pública, para a regularização da



documentação, pagamento ou parcelamento do débito, devendo a empresa interessada apresentar as respectivas certidões negativas ou positivas, com efeito, de certidão negativa.

**7.5.2.** A não-regularização da documentação no prazo previsto no subitem 7.5.1, implicará decadência do direito à contratação, sem prejuízo das sanções previstas deste Edital, sendo facultado à Administração convocar para nova sessão pública os licitantes remanescentes, na ordem de classificação, para contratação, ou revogar a licitação.

## **8. DO CREDENCIAMENTO JUNTO AO PORTAL E REGISTRO CADASTRAL**

**8.1.** Serão utilizados para a realização deste certame recursos de tecnologia de informação, compostos por um conjunto de programas de computador que permitem confrontação sucessiva através de envio de lances dos proponentes com plena visibilidade para o Agente de Contratação e total transparência dos resultados para a sociedade, através da Rede Mundial de Computadores – Internet.

**8.2.** A realização do procedimento estará a cargo da Administração, do Agente de Contratação e Equipe de Apoio, e da Administradora da Concorrência Eletrônica, através do Portal Compras Públicas, provedor do sistema de compras eletrônicas, através da Rede Mundial de Computadores.

**8.3.** Para participar do certame, o licitante deve providenciar o seu credenciamento junto ao [www.portaldecompraspublicas.com.br](http://www.portaldecompraspublicas.com.br), com atribuição de chave e senha, diretamente junto ao provedor do sistema, onde deverá informar-se a respeito do seu funcionamento, regulamento e instruções para a sua correta utilização, sendo de responsabilidade do participante o cadastro prévio do sistema eletrônico.

**8.4.** As instruções para o credenciamento podem ser acessadas no seguinte sítio eletrônico: [www.portaldecompraspublicas.com.br](http://www.portaldecompraspublicas.com.br)

**8.4.1.** O credenciamento dar-se-á pela atribuição de chave de identificação e senha pessoal e intransferível, para acesso ao sistema eletrônico.

**8.4.2.** A perda da senha ou a quebra de sigilo deverão ser comunicadas imediatamente ao provedor do sistema, para imediato bloqueio de acesso

**8.5.** É de responsabilidade do licitante, além de credenciar-se previamente no sistema eletrônico utilizado no certame, cumprir as regras do presente edital devendo:

**8.5.1.** Responsabilizar-se formalmente pelas transações efetuadas em seu nome, assumir como firmes e verdadeiras suas propostas e seus lances, inclusive os atos praticados diretamente ou por seu representante, excluída a responsabilidade do provedor do sistema ou do órgão ou entidade promotora da licitação por eventuais danos decorrentes de uso indevido da senha, ainda que por terceiros.

**8.5.2.** Acompanhar as operações no sistema eletrônico durante o processo licitatório e responsabilizar-se pelo ônus decorrente da perda de negócios diante da inobservância de mensagens emitidas pelo sistema ou de sua desconexão.

**8.5.3.** Comunicar imediatamente ao provedor do sistema qualquer acontecimento que possa comprometer o sigilo ou a inviabilidade do uso da senha, para imediato bloqueio de acesso.

**8.5.4.** Utilizar a chave de identificação e a senha de acesso para participar da Concorrência na forma eletrônica.

**8.5.5.** Solicitar o cancelamento da chave de identificação ou da senha de acesso por interesse próprio.

**8.6.** O credenciamento da proponente junto ao provedor do sistema implica na responsabilidade legal da proponente ou de seu representante legal, bem como na presunção de sua capacidade técnica para a realização das transações inerentes ao pregão eletrônico.

**8.7.** O Licitante, ao utilizar sua senha de acesso ao sistema para dar um lance no evento, terá expressado sua decisão irrevogável de concluir a transação a que se refere o evento nos valores e condições do referido lance, e caso este lance seja escolhido pelo comprador, será reputado perfeito e acabado o contrato de compra e venda do produto negociado.



**8.8.** O licitante deverá acompanhar as operações no sistema eletrônico durante a sessão pública da Concorrência ficando responsável pelo ônus decorrente da perda de negócios diante da inobservância de quaisquer mensagens emitidas pelo pregoeiro e/ou pelo sistema ou de sua desconexão.

**8.9.** Como condição para participação na concorrência, a licitante assinalará “sim” ou “não” em campo próprio do sistema eletrônico, relativo às seguintes declarações:

**8.9.1.** Que está ciente e concorda com as condições contidas no Edital e seus anexos;

**8.9.2.** Que cumpre os requisitos para a habilitação definidos no Edital e que a proposta apresentada está em conformidade com as exigências editalícias;

**8.9.3.** Que inexistem fatos impeditivos para sua habilitação no certame, ciente da obrigatoriedade de declarar ocorrências posteriores;

**8.9.4.** Que não emprega menor de 18 anos em trabalho noturno, perigoso ou insalubre e não emprega menor de 16 anos, salvo menor, a partir de 14 anos, na condição de aprendiz, nos termos do artigo 7º, XXXIII, da Constituição Federal de 1998;

**8.9.5.** Que a proposta foi elaborada de forma independente;

**8.9.6.** Que não possui, em sua cadeia produtiva, empregados executando trabalho degradante ou forçado, observando o disposto nos incisos III e IV do Art. 1º e no inciso III do Art. 5º da Constituição Federal;

**8.9.3.** Que cumpre com a reserva de cargos prevista em lei para pessoa com deficiência ou para reabilitado da Previdência Social e que atenda às regras de acessibilidade previstas na legislação, conforme disposto no Art. 93 da Lei nº 8.213/1991.

**8.10.** A declaração falsa relativa ao cumprimento de qualquer condição sujeitará o licitante às sanções previstas em lei e neste Edital.

## **9. DO REGULAMENTO OPERACIONAL DO CERTAME**

**9.1.** O certame será conduzido pelo Agente de Contratação, com o auxílio da equipe de apoio, nomeados através da Portaria nº 007/2024, art. 8º § 5º da Lei nº 14.133/2021:

*“Art. 8º A licitação será conduzida por agente de contratação, pessoa designada pela autoridade competente, entre servidores efetivos ou empregados públicos dos quadros permanentes da Administração Pública, para tomar decisões, acompanhar o trâmite da licitação, dar impulso ao procedimento licitatório e executar quaisquer outras atividades necessárias ao bom andamento do certame até a homologação.”*

**9.2.** É vedado ao agente público designado para atuar na área de licitações e contratos, ressalvados os casos previstos em lei:

**I** - Admitir, prever, incluir ou tolerar, nos atos que praticar, situações que:

**a)** comprometam, restrinjam ou frustrem o caráter competitivo do processo licitatório, inclusive nos casos de participação de sociedades cooperativas;

**b)** estabeleçam preferências ou distinções em razão da naturalidade, da sede ou do domicílio dos licitantes;

**c)** sejam impertinentes ou irrelevantes para o objeto específico do contrato;

**II** - Estabelecer tratamento diferenciado de natureza comercial, legal, trabalhista, previdenciária ou qualquer outra entre empresas brasileiras e estrangeiras, inclusive no que se refere a moeda, modalidade e local de pagamento, mesmo quando envolvido financiamento de agência internacional;

**III** - Opor resistência injustificada ao andamento dos processos e, indevidamente, retardar ou deixar de praticar ato de ofício, ou praticá-lo contra disposição expressa em lei.

**9.2.1.** Não poderá participar, direta ou indiretamente, da licitação ou da execução do contrato agente público de órgão ou entidade licitante ou contratante, devendo ser observadas as situações que possam



configurar conflito de interesses no exercício ou após o exercício do cargo ou emprego, nos termos da legislação que disciplina a matéria.

**9.2.2.** As vedações do subitem 9.2.1. estendem-se a terceiro que auxilie a condução da contratação na qualidade de integrante de equipe de apoio, profissional especializado ou funcionário ou representante de empresa que preste assessoria técnica.

## **10. DA IMPUGNAÇÃO AO EDITAL**

**10.1.** É facultado a qualquer interessado a apresentação de pedido de providências ou de impugnação ao ato convocatório desta Concorrência e seus anexos, observado, para tanto, o prazo de até 03 (três) dias úteis anteriores à data fixada para recebimento das propostas, na forma do art. 164 da Lei nº 14.133, de 1º de abril de 2021:

*“Art. 164. Qualquer pessoa é parte legítima para impugnar edital de licitação por irregularidade na aplicação desta Lei ou para solicitar esclarecimento sobre os seus termos, devendo protocolar o pedido até 3 (três) dias úteis antes da data de abertura do certame.”*

**10.2.** A decisão sobre o pedido de providências ou de impugnação será proferida pela autoridade subscritora do ato convocatório da Concorrência, no prazo e observada a forma a que alude o parágrafo único do art. 164 da Lei nº 14.133, de 1 de abril de 2021:

*“Art. 164 [...] Parágrafo único. A resposta à impugnação ou ao pedido de esclarecimento será divulgada em sítio eletrônico oficial no prazo de até 3 (três) dias úteis, limitado ao último dia útil anterior à data da abertura do certame.”*

**10.3.** O acolhimento do pedido de providências ou de impugnação exige, desde que implique em modificações do ato convocatório da Concorrência, além das alterações decorrentes, divulgação pela mesma forma que se deu o texto original e designação de nova data para a realização do certame.

## **11. DO PROCEDIMENTO E DA PROPOSTA NO SISTEMA ELETRÔNICO**

**11.1.** Os trabalhos serão conduzidos por servidor da Administração Municipal, denominado Agente de Contratação, mediante a inserção e monitoramento de dados gerados ou transferidos para o aplicativo Licitações constantes da página eletrônica Portal de Compras Públicas [www.portaldecompraspublicas.com.br](http://www.portaldecompraspublicas.com.br).

**11.1.1.** Os licitantes deverão inserir suas propostas iniciais dentro do sistema até a data e horários definidos no preâmbulo deste edital.

**11.1.2.** A sessão de lances será no modo de disputa ABERTO.

**11.2.** A proposta de preços deverá ser formulada e enviada em formulário específico, exclusivamente por meio de Sistema Eletrônico.

**11.2.1.** O upload da proposta no site [www.portaldecompraspublicas.com.br](http://www.portaldecompraspublicas.com.br) será de total responsabilidade do licitante, o qual deverá se certificar de que a proposta anexada seja visível e legível em sua integridade, em folha de tamanho A4, sem a necessidade de qualquer ação do Agente de Contratação que não seja abrir e imprimir o arquivo, **devendo conter obrigatoriamente as informações constantes no Anexo II deste edital**, sob pena de desclassificação.

**11.3.** O encaminhamento de proposta para o sistema eletrônico pressupõe o pleno conhecimento e atendimento as exigências de habilitação previstas no Edital.

**11.4.** O licitante se responsabilizará por todas as transações que forem efetuadas em seu nome no Sistema Eletrônico, assumindo com firmes e verdadeiras suas propostas, assim como os lances inseridos durante a sessão pública.



**11.5.** O objeto deverá estar totalmente dentro das especificações contidas no Edital e no Anexo II deste Edital.

**11.6.** Os itens das propostas que eventualmente contemplem objeto que não corresponda às especificações contidas no Projeto Executivo deste Edital serão desconsiderados.

**11.7.** Nas propostas, serão consideradas obrigatoriamente:

a) Descrição completa do objeto a ser executado;

b) Preço global para o objeto licitado, de acordo com os preços praticados no mercado, conforme estabelece o art. 12, inciso II, da Lei Federal nº 14.133/21 em moeda corrente nacional, em algarismo com no máximo duas casas decimais;

**b.1)** Os preços orçados pela licitante devem incluir todas as despesas que possam incidir na execução dos serviços, inclusive o BDI (Benefício de Despesas Indiretas);

**b.2) Os valores cotados tanto unitário quanto o valor total, deverão respeitar os valores do orçamento do município, não podendo ultrapassar os mesmos.**

**11.8.** O prazo de validade da proposta é de 60 (sessenta) dias, contados da data-limite prevista para entrega das propostas (Lei nº 14.133/2021, art. 90, § 3º).

**11.9. Deverão acompanhar a Proposta: planilha orçamentária e cronograma físico-financeiro, Declaração de encargos sociais e BDI, elaborados com base no Projeto Executivo disponibilizado neste Processo, assinados pelo Responsável Técnico da Licitante. A não apresentação dos itens exigidos na proposta implicará em desclassificação da proposta da licitante.**

**11.10.** Caberá à licitante acompanhar as operações no sistema eletrônico durante a sessão pública da Concorrência, ficando responsável pelo ônus decorrente da perda de negócios diante da inobservância de qualquer mensagem emitida pelo sistema ou de sua desconexão.

**11.11.** A apresentação das propostas implica obrigatoriedade do cumprimento das disposições nelas contidas, em conformidade com o que dispõe o Termo de Referência, assumindo o proponente o compromisso de executar o objeto licitado nos seus termos.

**11.12.** Na etapa de apresentação da proposta pela licitante não haverá ordem de classificação das propostas, o que ocorrerá somente após os procedimentos de julgamento das propostas.

**11.13.** Os documentos que compõem a proposta e a habilitação da licitante melhor classificada somente serão disponibilizados para avaliação do agente de contratação e para acesso público, após o encerramento do envio de lances.

**11.14.** Sob pena de desclassificação, os licitantes deverão apresentar declaração expressa de que suas propostas econômicas compreendem a integralidade dos custos para atendimento dos direitos trabalhistas assegurados na Constituição Federal, nas leis trabalhistas, nas normas infralegais, nas convenções coletivas de trabalho e nos termos de ajustamento de conduta vigentes na data de entrega das propostas (conforme disposto no parágrafo § 1º art. 63º da Lei nº 14.133, de 1 de abril de 2021), bem como, todos e quaisquer tributos, contribuições e encargos sociais, e todas as despesas com materiais e equipamentos, mão de obra, transportes, ferramentas, lucro, seguros e demais encargos, enfim todos os custos diretos e indiretos necessários à execução completa discriminados no Termo de Referência e especificações.

**11.15.** A proposta será julgada pelo MENOR PREÇO GLOBAL, apurado após a etapa dos lances e de acordo com as especificações dos serviços.

## **12. DA AVALIAÇÃO DA CONFORMIDADE DAS PROPOSTAS**

**12.1. Serão desclassificadas, conforme o art. 59 da Lei nº 14.133/2021, as propostas que:**

**I** - Contiverem vícios insanáveis;

**II** - Não obedecerem às especificações técnicas pormenorizadas no edital;

**III** - Apresentarem preços inexequíveis ou permanecerem acima do orçamento estimado para a contratação;



- IV** - Não tiverem sua exequibilidade demonstrada, quando exigido pela Administração;
- V** - Apresentarem desconformidade com quaisquer outras exigências do edital, desde que insanável;
- VI** - Também será desclassificada a proposta que identifique o licitante.
- 12.1.1.** A Administração poderá realizar diligências para aferir a exequibilidade das propostas ou exigir dos licitantes que ela seja demonstrada, conforme disposto no inciso IV do caput do art. 59.
- 12.1.2.** Na hipótese de necessidade de suspensão da sessão pública para a realização de diligências, com vistas ao saneamento de que trata o item anterior, a sessão pública somente poderá ser reiniciada mediante aviso prévio no sistema com, no mínimo, 24 (vinte e quatro) horas de antecedência, cuja ocorrência será registrada em ata.
- 12.2.** Para efeito de avaliação da exequibilidade e de sobre-preço, serão considerados o preço global, os quantitativos e os preços unitários tidos como relevantes, observado o critério de aceitabilidade de preços unitário e global fixado neste edital, conforme as especificidades do mercado correspondente (art. 59, § 3º, da Lei Federal nº 14.133/2021).
- 12.3.** Serão consideradas inexequíveis as propostas cujos valores forem inferiores a 75% (setenta e cinco por cento) do valor orçado pela Administração, conforme o § 4º do art. 59 da Lei Federal nº 14.133/2021.
- 12.4.** Será exigida garantia adicional do licitante vencedor cuja proposta for inferior a 85% (oitenta e cinco por cento) do valor orçado pela Administração, equivalente à diferença entre este último e o valor da proposta, sem prejuízo das demais garantias exigíveis de acordo com a Lei Federal nº 14.133/2021.
- 12.5.** O Agente de Contratação poderá, no julgamento das propostas, desconsiderar evidentes erros ou falhas formais sanáveis, que não afetem ao seu conteúdo e que não comprometam o interesse público e da Administração.
- 12.6.** A desclassificação será sempre fundamentada e registrada no sistema, com acompanhamento em tempo real por todos os participantes.
- 12.7.** A não desclassificação da proposta não impede o seu julgamento definitivo em sentido contrário, levado a efeito na fase de aceitação.

### **13. DA ETAPA DE FORMULAÇÃO DE LANCES**

- 13.1.** A etapa de lances da sessão pública será conforme Lei Federal nº 14.133/2021, a qual o site “[portaldecompraspublicas.com.br](http://portaldecompraspublicas.com.br)” se baseia para o processo licitatório.
- 13.2.** O sistema disponibilizará campo próprio para troca de mensagens entre o Agente de Contratação e os licitantes
- 13.3.** O sistema ordenará automaticamente as propostas classificadas, sendo que somente estas participarão da fase de lances.
- 13.4.** O Agente de Contratação, via sistema eletrônico, dará início à Sessão Pública, na data e horário previstos neste Edital, com a divulgação da melhor proposta para o item licitado.
- 13.5.** Aberta a etapa competitiva, o licitante deverá encaminhar lances, exclusivamente por meio do sistema eletrônico, sendo o licitante imediatamente informado do seu recebimento e respectivo valor.
- 13.6.** Durante a Sessão Pública da Concorrência Eletrônica, as licitantes serão informadas em tempo real, do valor do menor lance registrado **VEDADO A IDENTIFICAÇÃO DO SEU DETENTOR.**
- 13.7.** O lance deverá ser ofertado pelo **MENOR VALOR GLOBAL.**
- 13.8.** Os licitantes poderão oferecer lances sucessivos, observando o horário fixado para abertura da sessão e as regras estabelecidas no Edital.
- 13.9.** O licitante somente poderá oferecer lance **de percentual** de desconto superior ao último por ele ofertado e registrado pelo sistema.



**13.10.** O intervalo mínimo de diferença de percentuais entre os lances, que incidirá tanto em relação aos lances intermediários quanto em relação à proposta que cobrir a melhor oferta deverá ser de **0,50% (zero virgula cinquenta por cento)**.

**13.11.** O intervalo entre os lances enviados pelo mesmo licitante não poderá ser inferior a 30 (trinta) segundos e o intervalo entre lances não poderá ser inferior a 10 (dez) segundos, sob pena de serem automaticamente descartados pelo sistema os respectivos lances.

**13.12.** Não serão aceitos dois ou mais lances de mesmo valor, prevalecendo aquele que foi recebido e registrado em primeiro lugar pelo sistema eletrônico.

**13.13.** Será adotado para o envio de lances na licitação o modo de disputa **ABERTO**, em que os licitantes apresentarão lances públicos e sucessivos, com prorrogações.

**13.14.** A etapa de lances da sessão pública terá duração de 10 (dez) minutos e, após isso, será prorrogada automaticamente pelo sistema quando houver lance ofertado nos últimos dois minutos do período de duração da sessão pública.

**13.14.1.** A prorrogação automática da etapa de lances, de que trata o item anterior, será de dois minutos e ocorrerá sucessivamente sempre que houver lances enviados nesse período de prorrogação, inclusive no caso de lances intermediários.

**13.14.2.** Não havendo novos lances na forma estabelecida nos subitens anteriores, a sessão pública encerrar-se-á automaticamente.

**13.15.** Se algum licitante fizer um lance que esteja em desacordo com a licitação (preços e diferenças inexequíveis ou excessivas) poderá tê-lo cancelado pelo Agente de Contratação através do sistema.

**13.15.1.** A disputa será suspensa, sendo emitido um aviso e na sequência o Agente de Contratação justificará o motivo da exclusão através de mensagem aos participantes e em seguida, a disputa será reiniciada pelo pregoeiro

**13.16.** Encerrada a fase competitiva sem que haja a prorrogação automática pelo sistema, poderá o Agente de Contratação, assessorado pela equipe de apoio, justificadamente, admitir o reinício da sessão pública de lances, em prol da consecução do melhor preço.

**13.17.** Em caso de falha no sistema, os lances em desacordo com os subitens anteriores deverão ser desconsiderados pelo Agente de Contratação.

**13.18.** No caso de desconexão com o Agente de Contratação, no decorrer da etapa competitiva, da Concorrência Eletrônica, o sistema eletrônico poderá permanecer acessível aos licitantes para recepção dos lances, retornando o Agente de Contratação, quando possível, sua atuação no certame, sem prejuízo dos atos realizados.

**13.19.** Quando a desconexão do sistema eletrônico para o Agente de Contratação persistir por tempo superior a dez minutos, a sessão pública será suspensa e terá reinício somente após comunicação expressa do Agente de Contratação aos participantes do certame, publicada no <http://www.portaldecompraspublicas.com.br>, quando serão divulgadas data e hora para a sua reabertura. E será reiniciada somente após decorridas vinte e quatro horas da comunicação do fato pelo Agente de Contratação aos participantes, no sítio eletrônico utilizado para divulgação.

**13.20.** Caso o licitante não apresente lances, concorrerá com o valor de sua proposta.

**13.21.** Não poderá haver desistência dos lances já ofertados, sujeitando-se o proponente desistente às sanções previstas neste Edital.

**13.22.** Caso não se realize lance verbal, será verificado a conformidade entre a proposta escrita de menor preço global e o valor estimado para a contratação, podendo, o Agente de Contratação, negociar diretamente com o proponente para que seja obtido preço melhor.

**13.23.** Encerrada a etapa competitiva e ordenadas às ofertas, de acordo com o menor preço apresentado, o Agente de Contratação verificará a aceitabilidade da proposta de valor mais baixo, comparando-o com os valores consignados na Planilha Orçamentária da obra, decidindo motivadamente a respeito.



**13.24.** A classificação dar-se-á pela ordem crescente de preços propostos e aceitáveis.

**13.25.** Após a definição da melhor proposta, se a diferença em relação à proposta classificada em segundo lugar for de pelo menos 5% (cinco por cento), a Administração poderá admitir o reinício da disputa aberta, nos termos estabelecidos no instrumento convocatório, para a definição das demais colocações.

**13.25.1.** Após o reinício previsto no subitem supra, os licitantes serão convocados para apresentar lances intermediários.

**13.26.** Será declarado vencedor o licitante que apresentar a proposta de acordo com as especificações deste edital e do Projeto Básico, com o preço de mercado e ofertar o **MENOR PREÇO GLOBAL**.

#### **14. DOS CRITÉRIOS DE DESEMPATE**

**14.1. Encerrada a sessão de lances, será verificada a ocorrência do empate ficto, previsto no art. 44, § 2º, da Lei Complementar 123/06, sendo assegurada, como critério do desempate, preferência de contratação com microempresa ou empresa de pequeno porte.**

**14.1.1.** O sistema identificará em coluna própria as microempresas e empresas de pequeno porte participantes, procedendo à comparação com os valores da primeira colocada, se esta for empresa de maior porte, assim como das demais classificadas, para o fim de aplicar-se o disposto nos Arts. 44 e 45 da LC nº 123/2006, regulamentada pelo Decreto nº 8.538/2015.

**14.1.2.** Entende-se como empate ficto aquelas situações em que as propostas apresentadas pela microempresa ou pela empresa de pequeno porte sejam superiores em até 10% (dez por cento) à proposta de menor valor.

**14.2.** Ocorrendo o empate, na forma do subitem anterior, proceder-se-á da seguinte forma:

**a.** A ME ou EPP melhor classificada, nos termos do subitem 14.1.2., terá o direito de encaminhar uma última oferta para desempate, obrigatoriamente em valor inferior ao da primeira colocada, no prazo de 5 (cinco) minutos controlados pelo sistema, contados após a comunicação automática para tanto;

**b.** Caso a microempresa ou a empresa de pequeno porte melhor classificada desista ou não se manifeste no prazo estabelecido, serão convocadas as demais licitantes, microempresa e empresa de pequeno porte, que se encontrem naquele intervalo de 5% (cinco por cento), na ordem de classificação, para o exercício do mesmo direito, no prazo estabelecido no subitem anterior.

**14.3.** No caso de equivalência dos valores apresentados pelas microempresas e empresas de pequeno porte que se encontrem nos intervalos estabelecidos nos subitens anteriores, será realizado sorteio entre elas para que se identifique aquela que primeiro poderá apresentar melhor oferta.

**14.4.** Quando houver propostas beneficiadas com as margens de preferência em relação ao produto estrangeiro, o critério de desempate será aplicado exclusivamente entre as propostas que fizerem jus às margens de preferência, conforme regulamento.

**14.5.** A ordem de apresentação pelos licitantes é utilizada como um dos critérios de classificação, de maneira que só poderá haver empate entre propostas iguais (não seguidas de lances).

**14.6.** Em caso de empate entre duas ou mais propostas, serão utilizados os seguintes critérios de desempate, nesta ordem:

**a.** Disputa final, hipótese em que os licitantes empatados poderão apresentar nova proposta em ato contínuo à classificação;

**b.** Avaliação do desempenho contratual prévio dos licitantes;

**c.** Desenvolvimento pelo licitante de ações de equidade entre homens e mulheres no ambiente de trabalho, conforme regulamento;

**d.** Desenvolvimento pelo licitante de programa de integridade, conforme orientações dos órgãos de controle;



14.7. Persistindo o empate, será assegurada preferência, sucessivamente, aos bens e serviços produzidos ou prestados por:

- a. Empresas estabelecidas no território do Estado do Rio Grande do Sul;
- b. Empresas brasileiras.

## **15. DO JULGAMENTO DAS PROPOSTAS (Inciso IV do art. 17 da Lei Federal nº 14.133/2021)**

- 15.1. Não serão consideradas, para julgamento das propostas, vantagens não previstas no edital.
- 15.2. Após o fechamento da etapa de lances o agente de contratação poderá encaminhar, pelo sistema eletrônico, contraproposta ao licitante que tenha apresentado o melhor preço, para que seja obtida melhor proposta, vedada a negociação em condições diferentes das previstas neste Edital.
- 15.2.1. Também nas hipóteses em que o Agente de Contratação não aceitar a proposta e passar à subsequente, poderá negociar com o licitante para que seja obtido preço melhor.
- 15.2.2. A negociação será realizada por meio do sistema, podendo ser acompanhada pelos demais licitantes.
- 15.3. Encerrada a etapa de negociação, o Agente de Contratação examinará a proposta classificada em primeiro lugar quanto à adequação ao objeto e à compatibilidade do preço em relação ao máximo estipulado para contratação neste Edital e em seus anexos
- 15.4. No julgamento das propostas, o pregoeiro poderá sanar erros ou falhas que não alterem a substância das propostas e sua validade jurídica, mediante despacho fundamentado, registrando em ata e acessível a todos, atribuindo-lhes validade e eficácia para fins de classificação.
- 15.5. Será desclassificada a proposta que contiver vício insanável; que não obedecer às especificações técnicas pormenorizadas no edital ou apresentarem desconformidade com exigências do ato convocatório.
- 15.6. Será desclassificada a proposta ou o lance vencedor, que apresentar preço final superior ao preço máximo fixado (Acórdão nº 1455/2018 -TCU - Plenário), ou que apresentar preço manifestamente inexequível.
- 15.7. Qualquer interessado poderá requerer que se realizem diligências para aferir a exequibilidade e a legalidade das propostas, devendo apresentar as provas ou os indícios que fundamentam a suspeita.
- 15.8. Se houver indícios de inexequibilidade da proposta de preço, ou em caso da necessidade de esclarecimentos complementares, poderão ser efetuadas diligências para que a licitante comprove a exequibilidade da proposta.
- 15.8.1. Na hipótese de necessidade de suspensão da sessão pública para a realização de diligências, com vistas ao saneamento das propostas, a sessão pública somente poderá ser reiniciada mediante aviso prévio no sistema com, no mínimo, **vinte e quatro horas de antecedência**, e a ocorrência será registrada em ata.
- 15.9. Na hipótese da proposta ou do lance de menor valor não ser aceito, o Agente de Contratação examinará a proposta ou lance subsequente, verificando a sua aceitabilidade e procedendo a habilitação do proponente, na ordem de classificação, segundo o critério de menor preço global, e assim sucessivamente, até a apuração de uma proposta ou lance que atenda o Edital.
- 15.10. Encerrada a fase de julgamento, através do registro de aceitação da proposta pelo Agente de Contratação, o sistema abrirá prazo para manifestação de intenção de recurso, pelo prazo de 15 (quinze) minutos.
- 15.11. Terminada a sessão, o sistema automaticamente rejeitará qualquer tentativa de envio de lances.

## **16. DA FASE DE HABILITAÇÃO**

16.1. A habilitação é a fase da licitação em que se verifica o conjunto de informações e documentos necessários e suficientes para demonstrar a capacidade do licitante de realizar o objeto da licitação.



**16.2.** Será exigida a apresentação dos documentos de habilitação apenas pelo licitante vencedor.

**16.3.** A Licitante detentora da melhor oferta deverá no prazo máximo de **até 01 (uma) hora**, prorrogável por igual período, encaminhar cópia dos documentos exigidos nos itens abaixo, através da plataforma [portaldecompraspublicas.com.br](http://portaldecompraspublicas.com.br).

**16.3.1** A prorrogação de que trata o subitem 16.3, poderá ocorrer nas seguintes situações:

- a) por solicitação da licitante, mediante justificativa aceita pelo agente de contratação ou pela comissão de contratação, quando o substituir; ou
- b) de ofício, a critério do agente de contratação, quando constatado que o prazo estabelecido não é suficiente para o envio dos documentos exigidos no edital.

**16.4.** Após o encaminhamento dos documentos para habilitação, não será permitida a substituição ou a apresentação de novos documentos, salvo em sede de diligência, onde o licitante será convocado a encaminhá-los, em formato digital, via sistema, no prazo de **01 hora** sob pena de inabilitação, nas hipóteses de:

a) complementação de informações acerca dos documentos já apresentados pelos licitantes e desde que necessária para apurar fatos existentes à época da abertura do certame;

b) atualização de documentos cuja validade tenha expirado após a data de recebimento das propostas.

**16.5.** Os documentos de habilitação, serão examinados pelo Agente de Contratação e pela equipe de apoio.

**16.6.** Na análise dos documentos de habilitação, a comissão de licitação poderá sanar erros ou falhas que não alterem a substância dos documentos e sua validade jurídica, mediante despacho fundamentado registrado e acessível a todos, atribuindo-lhes eficácia para fins de habilitação e classificação

**16.7.** Não serão aceitos documentos de habilitação com indicação de CNPJ/CPF diferentes, salvo aqueles legalmente permitidos.

**16.7.1.** Se o licitante for a matriz, todos os documentos deverão estar em nome da matriz, e se o licitante for a filial, todos os documentos deverão estar em nome da filial, exceto aqueles documentos que, pela própria natureza, comprovadamente, forem emitidos somente em nome da matriz.

**16.7.2.** Serão aceitos registros de CNPJ de licitante matriz e filial com diferenças de números de documentos pertinentes ao CND e ao CRF/FGTS, quando for comprovada a centralização do recolhimento dessas contribuições.

**16.8.** Os licitantes deverão encaminhar, nos termos deste Edital, a documentação relacionada nos itens a seguir, para fins de habilitação:

**16.8.1. HABILITAÇÃO JURÍDICA (Inciso I, art. 62 e art. 66 da Lei Federal nº 14.133/2021):**

a) Certidão Simplificada de arquivamento ou formulário de Registro de Empresário Individual na Junta Comercial, no caso de firma individual;

b) cópia do respectivo Ato constitutivo – Estatuto ou Contrato Social em vigor (que poderá ser apresentada na forma consolidada, substituindo o contrato original), devidamente registrado, em se tratando de Sociedades Empresariais e, especificamente, no caso de sociedades por ações, acompanhado de documentos de eleição e posse de seus administradores, com publicação no Diário Oficial da Ata de Assembleia que aprovou o Estatuto. Os documentos em apreço deverão estar acompanhados de todas as alterações ou da consolidação respectiva;

c) Decreto de autorização, devidamente publicado, em se tratando de empresa ou sociedade estrangeira em funcionamento no País, e ato de registro ou autorização para funcionamento expedido pelo órgão competente, quando a atividade assim o exigir.

**16.8.2. REGULARIDADE FISCAL, SOCIAL E TRABALHISTA (Inciso III, art. 62 e art. 68 da Lei Federal nº 14.133/2021):**

a) Inscrição no Cadastro Nacional da Pessoa Jurídica (CNPJ);



- b) **Prova de Inscrição no cadastro de contribuinte**, estadual e/ou municipal, se houver, relativo ao domicílio ou sede do licitante, pertinente ao seu ramo de atividade e compatível com o objeto da licitação;
- c) Prova de regularidade quanto aos tributos e encargos sociais administrados pela Secretaria da Receita Federal do Brasil - RFB e quanto à Dívida Ativa da União administrada pela Procuradoria Geral da Fazenda Nacional - PGFN (Certidão Conjunta Negativa);
- d) Certidão Negativa de débitos para com a Fazenda Estadual do domicílio da sede da licitante;
- e) Certidão Negativa de débitos para com a Fazenda Municipal do domicílio da sede da licitante;
- f) Certificado de Regularidade do FGTS (CRF) perante o Fundo de Garantia do Tempo de Serviço;
- g) Certidão Negativa Trabalhista.

**16.8.3. QUALIFICAÇÃO ECONÔMICO-FINANCEIRA (Inciso IV, Art. 62 e Arts. 69 e 70 da Lei Federal nº 14.133/2021):**

a) Certidão Negativa de falência, de concordata, de recuperação judicial ou extrajudicial (Lei nº 11.101/2005), expedida pelo distribuidor da sede da empresa, datado dos últimos 30 (trinta) dias, ou que esteja dentro do prazo de validade expresso na própria Certidão;

**a.1.)** No caso de certidão positiva de recuperação judicial ou extrajudicial, o licitante deverá apresentar a comprovação de que o respectivo plano de recuperação foi acolhido judicialmente, na forma do art. 58, da Lei n.º 11.101, de 09 de fevereiro de 2005, sob pena de inabilitação, devendo, ainda, comprovar todos os demais requisitos de habilitação;

**b)** Declaração, assinada por profissional habilitado da área contábil, que ateste o atendimento pelo licitante dos índices econômicos previstos no edital<sup>1</sup>;

**c)** Comprovação de que a Licitante possui capital mínimo ou patrimônio líquido mínimo equivalente a até 10% (dez por cento) do valor estimado da Obra;

**d)** Balanço patrimonial, demonstração de resultado de exercício e demais demonstrações contábeis dos 2 (dois) últimos exercícios sociais<sup>2</sup>.

**d.1)** É vedada a substituição do balanço por balancete ou balanço provisório.

**d.2)** As empresas criadas no exercício financeiro da licitação deverão atender a todas as exigências da habilitação e ficarão autorizadas a substituir os demonstrativos contábeis pelo balanço de abertura (§ 1º do art. 65 da Lei Federal nº 14.133/2021).

**16.8.3.1.** A comprovação de Boa situação financeira da empresa, se dará mediante análise dos índices mínimos aceitáveis, os quais serão apurados pela aplicação da seguinte fórmula:

**I -  $ILC = AC/PC = \text{igual ou superior a } 1,0$**

**II -  $ILG = (AC+ARLP) / (PC+PELP) = \text{igual ou superior a } 1,0$**

**III -  $ISG = AT/(PC+PELP) = \text{igual ou superior a } 1,0$**

Os termos empregados nas fórmulas acima têm o seguinte significado:

- 1) ILC é o Índice de Liquidez Corrente;
- 2) ILG é o Índice de Liquidez Geral;
- 3) ISG é o Índice de Solvência Geral;
- 4) AC é o ativo Circulante;
- 5) PC é o Passivo Circulante;

<sup>1</sup> Conforme § 1º do art. 69 da Lei Federal nº 14.133/2021, a critério da Administração, poderá ser exigida declaração, assinada por profissional habilitado da área contábil, que ateste o atendimento pelo licitante dos índices econômicos previstos no edital.

<sup>2</sup> Até o dia 30 de abril: todas as empresas poderão apresentar o balanço do penúltimo exercício, registrado no órgão competente ou enviado para Receita Federal no Brasil. Entre o dia 30 de abril e o último dia útil de julho (prazo prorrogado pela IN 2023, da RFB), as empresas que não utilizam a Escrituração Contábil Digital – ECD, deverão apresentar obrigatoriamente o balanço do último exercício financeiro devidamente registrado no órgão competente. As empresas que utilizam a ECD deverão apresentar o balanço do último exercício financeiro, se o mesmo já foi encaminhado para a Receita Federal, ou do penúltimo exercício financeiro, acompanhado de documento oficial ou de declaração firmada por contador, que comprove eu a empresa adota a ECD. Após o último dia útil de julho: todas as empresas deverão apresentar balanço do último exercício financeiro, devidamente registrado no órgão competente ou enviado para Receita Federal.



- 6) ARLP é o Ativo Realizável de Longo Prazo;
- 7) PELP é o Passivo Exigível a Longo Prazo;
- 8) AT é o Ativo.

**16.8.3.2.:** Obterão classificação econômico-financeira, as empresas que apresentarem os indicadores ILC, ILG, ISG, nos valores estabelecidos, os licitantes que apresentarem índices inferiores serão considerados inabilitados.

**16.8.4. QUALIFICAÇÃO TÉCNICO-PROFISSIONAL E TÉCNICO-OPERACIONAL (Inciso II, art. 62 e art. 67 da Lei Federal nº 14.133/2021):**

a) Prova de que a empresa possui um profissional de nível superior devidamente registrado no conselho profissional competente (CREA – Conselho Regional de Engenharia e Agronomia ou CAU – Conselho de Arquitetura e Urbanismo);

a.1) A prova do vínculo do profissional com a empresa poderá ser feita da seguinte forma: em se tratando de sócio da empresa, por intermédio do contrato social; no caso de empregado, mediante cópia da carteira profissional de trabalho; e, no caso de contratado, cópia do contrato, que demonstre a identificação do profissional com a empresa;

a.2) Os profissionais indicados pelo licitante deverão participar da obra, objeto da licitação, e será admitida a sua substituição por profissionais de experiência equivalente ou superior, desde que aprovada pela Administração;

b) Atestado de Capacidade Técnica, emitido por empresa de direito público ou privado, **em nome da licitante e de seu Responsável Técnico**, comprovando que executou obra de características técnicas semelhante ou superior ao objeto licitado<sup>3</sup>, devidamente registrado no conselho profissional competente (CREA – Conselho Regional de Engenharia e Agronomia ou CAU – Conselho de Arquitetura e Urbanismo);

b.1) No caso de Atestados emitidos por empresas privadas, o mesmo deverá ser apresentado com a firma reconhecida;

b.2) Não serão admitidos atestados de profissionais que, na forma de regulamento, tenham dado causa à aplicação das sanções previstas nos Incisos III e IV do caput do art. 156 Lei Federal nº 14.133/2021 em decorrência de orientação proposta, de prescrição técnica ou de qualquer ato profissional de sua responsabilidade.

c) Indicação do pessoal técnico, das instalações e do aparelhamento adequados e disponíveis para a realização do objeto da licitação, bem como da qualificação de cada membro da equipe técnica que se responsabilizará pelos trabalhos;

d) Declaração de que o licitante tomou conhecimento de todas as informações e das condições locais para o cumprimento das obrigações objeto da licitação, conforme modelo **ANEXO VII**.

**16.8.5. DEMAIS DOCUMENTOS:**

a) Declaração de que concorda com todas as condições da CONCORRÊNCIA ELETRÔNICA Nº 002/2026, sem restrições de qualquer natureza e de que, vencedor da Licitação, executará os serviços pelo preço proposto e de acordo com as normas desta Licitação, conforme modelo **ANEXO VIII**;

b) Declaramos que examinamos, conhecemos e nos submetemos às condições contidas no Edital da CONCORRÊNCIA ELETRÔNICA Nº 002/2026, bem como verificamos todas as especificações nele exaradas, não havendo qualquer discrepância nas informações e/ou documentos que dela fazem parte, conforme modelo **ANEXO IX**;

c) Declaramos que estamos cientes de todas as condições que possam, de qualquer forma, influir nos custos, assumindo total responsabilidade por erros ou omissões existentes nesta proposta, bem como qualquer despesa relativa à realização integral do seu objeto, conforme modelo **ANEXO IX**;

<sup>3</sup> A exigência do atestado será restrita às parcelas de maior relevância ou valor significativo do objeto da licitação, assim consideradas as que tenham valor individual igual ou superior a 4% (quatro por cento) do valor total estimado da contratação.



d) Certidão negativa correcional (CGU-PJ, CEIS, CNEP e CEPIM). Emissão através de: <https://certidoes.cgu.gov.br/>.

**16.9.** Todos os documentos a apresentar, deverão estar dentro do prazo de validade neles indicados pelo órgão expedidor. Na falta dessa indicação expressa, somente serão considerados válidos aqueles expedidos nos 90 (noventa) dias anteriores à data da realização desta licitação, exceto para os Atestados Técnicos e ressalvadas as hipóteses da Licitante comprovar que o documento tem prazo de validade superior, mediante indicação de norma legal pertinente.

**16.10.** Na hipótese de a proposta vencedora não for aceitável ou o licitante não atender às exigências para habilitação, o Agente de Contratação examinará a proposta subsequente e assim sucessivamente, na ordem de classificação, até a apuração de uma proposta que atenda ao edital.

**16.11.** Quando permitida a participação de empresas estrangeiras que não funcionem no País, as exigências de habilitação serão atendidas mediante documentos equivalentes, inicialmente apresentados em tradução livre.

**16.11.1.** Na hipótese de o licitante vencedor ser empresa estrangeira que não funcione no País, para fins de assinatura do contrato, os documentos exigidos para a habilitação serão traduzidos por tradutor juramentado no País e apostilados nos termos do disposto no Decreto Federal nº 8.660, de 29 de janeiro de 2016, ou de outro que venha a substituí-lo, ou consularizados pelos respectivos consulados ou embaixadas.

**16.11.2-** Conforme Art. 64, § 1º da Lei 14133/2021 “**Na análise dos documentos de habilitação, a comissão de licitação poderá sanar erros ou falhas que não alterem a substância dos documentos e sua validade jurídica, mediante despacho fundamentado registrado e acessível a todos, atribuindo-lhes eficácia para fins de habilitação e classificação**”

**16.11.3 -** Conforme, o inciso III do art. 12 da NLL “*o desatendimento de exigências meramente formais que não comprometam a aferição da qualificação do licitante ou a compreensão do conteúdo de sua proposta não importará seu afastamento da licitação ou a invalidação do processo*”.

**16.11.4-** Fica permitido ao agente de contratação a produção de diligência que resulte na produção ou encaminhamento de um documento que materialize uma situação já existente ao tempo da abertura da licitação, consoante a dicção do inciso I do art. 64 da NLL. É plenamente admissível a juntada em momento processual posterior àquele indicado para a apresentação da documentação de habilitação (art. 63, II, Lei 14133/2021). Somente é vedada a juntada de documento que comprove a existência de uma situação ou de um fato cuja conclusão ou consumação se deu de forma superveniente à data de abertura do certame.

## **17. DO ENCAMINHAMENTO DA PROPOSTA VENCEDORA**

**17.1.** O Agente de Contratação solicitará ao licitante melhor classificado que, no prazo de **02 (duas) horas**, envie via sistema eletrônico ou e-mail a proposta adequada, acompanhada, dos documentos complementares (**planilha orçamentária e cronograma físico-financeiro, Declaração de encargos sociais e BDI**).

**17.1.1.** A proposta deverá:

- a.** Ser redigida em língua portuguesa, digitada, em uma via, sem emendas, rasuras, entrelinhas ou ressalvas, devendo a última folha ser assinada e as demais rubricadas pelo licitante ou seu representante legal;
- b.** Conter a descrição completa do objeto a ser executado;
- c.** Conter Valor global condizente ao último lance ofertado após a negociação realizada, bem como, valor referente aos materiais e valor referente a mão de obra, em moeda corrente nacional, em algarismo com no máximo duas casas decimais;]



**d.** Prazo de validade da proposta de 60 (sessenta) dias, contados da data-limite prevista para entrega das propostas (Lei nº 14.133/2021, art. 90, § 3º).

**17.2.** A proposta final deverá ser documentada nos autos e será levada em consideração no decorrer da execução do contrato e aplicação de eventual sanção à Contratada, se for o caso.

## **18. DOS RECURSO E/OU PEDIDO DE RECONSIDERAÇÃO**

**18.1.** Na forma do art. 165 da Lei Federal nº 14.133/2021, caberá recurso, no prazo de 3 (três) dias úteis, contado da data de intimação ou de lavratura da ata, em face de:

**a.** ato que defira ou indefira pedido de pré-qualificação de interessado ou de inscrição em registro cadastral, sua alteração ou cancelamento;

**b.** julgamento das propostas;

**c.** ato de habilitação ou inabilitação de licitante;

**d.** anulação ou revogação da licitação.

**18.2.** Cabe ainda, pedido de reconsideração, no prazo de 3 (três) dias úteis, contado da data de intimação, relativamente a ato do qual não caiba recurso hierárquico.

**18.3.** Quanto ao recurso apresentado em virtude do disposto nas alíneas "b" e "c" do subitem 18.1, serão observadas as seguintes disposições:

**I.** A intenção de recorrer deverá ser manifestada imediatamente, sob pena de preclusão, e o prazo para apresentação das razões recursais será iniciado na data de intimação ou de lavratura da ata de habilitação ou inabilitação ou, na hipótese de adoção da inversão de fases prevista no § 1º do art. 17 da Lei, da ata de julgamento;

**II.** A apreciação dar-se-á em fase única.

**18.4.** O recurso será dirigido à autoridade que tiver editado o ato ou proferido a decisão recorrida, que, se não reconsiderar o ato ou a decisão no prazo de 3 (três) dias úteis, encaminhará o recurso com a sua motivação à autoridade superior, a qual deverá proferir sua decisão no prazo máximo de 10 (dez) dias úteis, contado do recebimento dos autos.

**18.4.1.** Não serão aceitos como recursos as alegações e memoriais que não se relacionem às razões indicadas pelo licitante na sessão pública.

**18.5.** O acolhimento do recurso implicará invalidação apenas de ato insuscetível de aproveitamento.

**18.6.** O prazo para apresentação de contrarrazões será o mesmo do recurso e terá início na data de intimação pessoal ou de divulgação da interposição do recurso no site do Município.

**18.7.** Será assegurado ao licitante vista dos elementos indispensáveis à defesa de seus interesses.

**18.8.** Da aplicação das sanções previstas nos incisos I, II e III do caput do art. 156 da Lei Federal nº 14.133/2021 (*que são, respectivamente, advertência, multa e impedimento de licitar e contratar*), caberá recurso no prazo de 15 (quinze) dias úteis, contado da data da intimação.

**18.8.1.** O recurso de que trata subitem 18.8 será dirigido à autoridade que tiver proferido a decisão recorrida, que, se não a reconsiderar no prazo de 5 (cinco) dias úteis, encaminhará o recurso com sua motivação à autoridade superior, a qual deverá proferir sua decisão no prazo máximo de 20 (vinte) dias úteis, contado do recebimento dos autos.

**18.9.** Da aplicação da sanção prevista no inciso IV do caput do art. 156 da Lei Federal nº 14.133/2021 (*declaração de inidoneidade para licitar ou contratar*) caberá apenas pedido de reconsideração, que deverá ser apresentado no prazo de 15 (quinze) dias úteis, contado da data da intimação, e decidido no prazo máximo de 20 (vinte) dias úteis, contado do seu recebimento.

**18.10.** O recurso e o pedido de reconsideração terão efeito suspensivo do ato ou da decisão recorrida até que sobrevenha decisão final da autoridade competente.

**18.11.** Na elaboração de suas decisões, a autoridade competente será auxiliada pelo órgão de assessoramento jurídico, que deverá dirimir dúvidas e subsidiá-la com as informações necessárias.



### **19. ENCERRAMENTO DA LICITAÇÃO**

**19.1.** Encerradas as fases de julgamento e habilitação, e exauridos os recursos administrativos, conforme art. 71 da Lei Federal nº 14.133/2021, o processo licitatório será encaminhado à autoridade superior, que poderá:

- a) determinar o retorno dos autos para saneamento de irregularidades;
- b) revogar a licitação por motivo de conveniência e oportunidade;
- c) proceder à anulação da licitação, de ofício ou mediante provocação de terceiros, sempre que presente ilegalidade insanável;
- d) adjudicar o objeto e homologar a licitação.

**19.2.** Ao pronunciar a nulidade, a autoridade indicará expressamente os atos com vícios insanáveis, tornando sem efeito todos os subsequentes que deles dependam, e dará ensejo à apuração de responsabilidade de quem lhes tenha dado causa.

**19.3.** Nos casos de anulação e revogação, deverá ser assegurada a prévia manifestação dos interessados.

### **20. PRAZOS E CONDIÇÕES PARA ASSINATURA E DE VIGÊNCIA DO CONTRATO (Arts. 89, 90, 91 e 105 a 107 da Lei Federal nº 14.133/2021)**

**20.1.** Conforme estipulado no **Termo de Referência** (Inciso II do art. 18 da Lei nº 14.133/2021), disposto no Anexo I do presente edital.

### **21. DO REAJUSTE CONTRATUAL (Inciso I, § 4º, art. 92)**

**21.1.** Conforme estipulado no **Termo de Referência** (Inciso II do art. 18 da Lei nº 14.133/2021), disposto no Anexo I do presente edital.

### **22. DO PAGAMENTO (Arts. 141 a 146 da Lei Federal nº 14.133/2021)**

**22.1.** Conforme estipulado no **Termo de Referência** (Inciso II do art. 18 da Lei nº 14.133/2021), disposto no Anexo I do presente edital.

### **23. DA FISCALIZAÇÃO**

**23.1.** Conforme estipulado no **Termo de Referência** (Inciso II do art. 18 da Lei nº 14.133/2021), disposto no Anexo I do presente edital.

### **24. DAS ALTERAÇÕES CONTRATUAIS**

**24.1.** Conforme estipulado no **Termo de Referência** (Inciso II do art. 18 da Lei nº 14.133/2021), disposto no Anexo I do presente edital.

### **25. EXTINÇÃO DO CONTRATO**

**25.1.** Conforme estipulado no **Termo de Referência** (Inciso II do art. 18 da Lei nº 14.133/2021), disposto no Anexo I do presente edital.

### **26. DA GARANTIA DE EXECUÇÃO**

**26.1.** A ADJUDICATÁRIA prestará garantia de 5% (cinco por cento) do valor total do Contrato (art. 98 da Lei Federal nº 14.133/2021), até o momento da sua assinatura ou da retirada do instrumento equivalente, em uma das modalidades previstas no art. 96, § 1º, da Lei Federal nº 14.133/2021.

**26.2.** A garantia dos materiais e dos serviços prestados será de acordo com as disposições do Código Civil Brasileiro no tocante as obras e edificações.



**26.3.** A garantia prestada pelo contratado será liberada ou restituída após a fiel execução do contrato ou após a sua extinção por culpa exclusiva da Administração e, quando em dinheiro, atualizada monetariamente (art. 100 da Lei Federal nº 14.133/2021).

## **27. DA DOTAÇÃO**

**27.1.** Conforme estipulado no **Termo de Referência** (Inciso II do art. 18 da Lei nº 14.133/2021), disposto no Anexo I do presente edital.

## **28. DAS SANÇÕES**

**28.1.** Serão aplicadas ao responsável pelas infrações administrativas previstas na Lei Federal nº 14.133/2021 as seguintes sanções:

**I** - Advertência;

**II** - Multa;

**III** - Impedimento de licitar e contratar;

**IV** - Declaração de inidoneidade para licitar ou contratar.

**28.2.** Na aplicação das sanções serão considerados:

**I** - A natureza e a gravidade da infração cometida;

**II** - As peculiaridades do caso concreto;

**III** - As circunstâncias agravantes ou atenuantes;

**IV** - Os danos que dela provierem para a Administração Pública;

**V** - A implantação ou o aperfeiçoamento de programa de integridade, conforme normas e orientações dos órgãos de controle.

**28.3.** A sanção prevista no inciso I do subitem 28.1 será aplicada exclusivamente pela infração administrativa prevista no inciso I do caput do art. 155 da Lei Federal nº 14.133/2021, quando não se justificar a imposição de penalidade mais grave.

**28.4.** A sanção prevista no inciso II do subitem 28.1, calculada na forma do edital ou do contrato, não poderá ser inferior a 0,5% (cinco décimos por cento) nem superior a 30% (trinta por cento) do valor do contrato licitado ou celebrado com contratação direta e será aplicada ao responsável por qualquer das infrações administrativas previstas no art. 155 da Lei Federal nº 14.133/2021.

**28.5.** A sanção prevista no inciso III do subitem 28.1 será aplicada ao responsável pelas infrações administrativas previstas nos incisos II, III, IV, V, VI e VII do caput do art. 155 desta Lei, quando não se justificar a imposição de penalidade mais grave, e impedirá o responsável de licitar ou contratar no âmbito da Administração Pública direta e indireta do ente federativo que tiver aplicado a sanção, pelo prazo máximo de 3 (três) anos.

**28.6.** A sanção prevista no inciso IV do subitem 28.1 será aplicada ao responsável pelas infrações administrativas previstas nos incisos VIII, IX, X, XI e XII do caput do art. 155 da Lei Federal nº 14.133/2021, bem como pelas infrações administrativas previstas nos incisos II, III, IV, V, VI e VII do caput do referido artigo que justifiquem a imposição de penalidade mais grave que a sanção referida no subitem 28.4, e impedirá o responsável de licitar ou contratar no âmbito da Administração Pública direta e indireta de todos os entes federativos, pelo prazo mínimo de 3 (três) anos e máximo de 6 (seis) anos.

**28.6.1.** A sanção estabelecida no inciso IV do subitem 28.1 será precedida de análise jurídica e observará as seguintes regras:

**I** - Quando aplicada por órgão do Poder Executivo, será de competência exclusiva de secretário municipal.

**28.7.** As sanções previstas nos incisos I, III e IV do subitem 28.1 poderão ser aplicadas cumulativamente com a prevista no inciso II.



**28.8.** Se a multa aplicada e as indenizações cabíveis forem superiores ao valor de pagamento eventualmente devido pela Administração ao contratado, além da perda desse valor, a diferença será descontada da garantia prestada ou será cobrada judicialmente.

**28.9.** A aplicação das sanções previstas não exclui, em hipótese alguma, a obrigação de reparação integral do dano causado à Administração Pública.

## **29. DAS DISPOSIÇÕES GERAIS**

**29.1.** Na contagem de todos os prazos estabelecidos neste edital, excluir-se-á o dia de início e incluir-se-á o do vencimento, e considerar-se-ão os dias consecutivos, exceto quando for explicitamente disposto em contrário.

**29.2.** Ocorrendo à decretação de feriado ou qualquer fato superveniente que impeça a realização do certame na data marcada, todas as datas constantes deste Edital serão transferidas, automaticamente, para o primeiro dia útil ou de expediente normal subsequentes aos ora fixados.

**29.3.** Será divulgado no site do Município, no endereço eletrônico <https://www.gramadodosloureiros.rs.gov.br>, qualquer alteração que importe em modificação dos termos deste Edital, que venha a ocorrer nele ou em seus anexos, devendo os interessados monitorarem tais alterações

**29.4.** Para agilização dos trabalhos, solicita-se que os licitantes façam constar em sua documentação o endereço e os números de telefone e o e-mail.

**29.5.** Todos os documentos, exigidos no presente instrumento convocatório, poderão ser apresentados em original, assinados através de Certificado Digital, por qualquer processo de cópia autenticada por tabelião, ou publicação em órgão da imprensa oficial.

**29.6.** A Administração Municipal poderá optar por apenas uma proposta, rejeitá-las todas, anular ou revogar a Licitação, nos casos previstos em Lei, sem que, por este motivo, tenham os participantes direito a qualquer reclamação ou indenização.

**29.7.** Será dada vista aos proponentes interessados tanto das Propostas como dos Documentos de Habilitação apresentados na sessão.

**29.8.** É facultado ao Agente de Contratação ou à Autoridade Superior em qualquer fase do julgamento, suspender a sessão pública para promover diligências e consultas destinadas a esclarecer ou complementar a instrução do processo e a aferição de documento ofertado, bem como solicitar a Órgãos competentes a elaboração de pareceres técnicos destinados a fundamentar as decisões, marcando nova data e horário para prosseguimento dos trabalhos, comunicando a decisão aos Licitantes.

**29.9.** Na hipótese de sobrevirem fatos imprevisíveis, ou previsíveis, porém de consequências incalculáveis, retardadores ou impeditivos da execução do ajustado, ou ainda, em caso de força maior, caso fortuito ou fato do príncipe, configurando álea econômica extraordinária e extracontratual, o valor poderá ser alterado, para restabelecer a relação que as partes pactuaram inicialmente entre os encargos do contratado e a retribuição da Administração para a justa remuneração do objeto, objetivando a manutenção do equilíbrio econômico-financeiro inicial.

**29.10.** Nenhuma indenização será devida às licitantes pela elaboração ou pela apresentação de documentação referente ao presente edital.

**29.11.** Não será admitida a subcontratação do objeto licitatório.

**29.12.** Qualquer omissão referente ao teor deste Termo de Referência deverá ser suprida de acordo com a Lei Federal 14.133/2021.

## **30. ANEXOS DESTA EDITAL**

**ANEXO I** – Termo de Referência;



ESTADO DO RIO GRANDE DO SUL  
**PREFEITURA MUNICIPAL DE GRAMADO DOS LOUREIROS**  
AVENIDA JOSÉ PEDRO LOURERIO DE MELO, 1070  
FONE: (54) 9 9337-5998 OU 9 9337-6015 – GRAMADO DOS LOUREIROS/RS  
E-mail: [licita@gramadodosloureiros.rs.gov.br](mailto:licita@gramadodosloureiros.rs.gov.br)

**ANEXO II** – Modelo Proposta de Preços;  
**ANEXO III** – Modelo de Declaração Conjunta;  
**ANEXO IV** – Minuta Contratual.

Gramado dos Loureiros/RS, 01 de abril de 2026.

**ARTUR**

**CEREZA:75987996015**

**ARTUR CEREZA**  
**Prefeito Municipal**

Assinado de forma digital por

ARTUR CEREZA:75987996015

Dados: 2026.03.31 14:09:23

-03'00'



ESTADO DO RIO GRANDE DO SUL  
**PREFEITURA MUNICIPAL DE GRAMADO DOS LOUREIROS**  
AVENIDA JOSÉ PEDRO LOURERIO DE MELO, 1070  
FONE: (54) 9 9337-5998 OU 9 9337-6015 – GRAMADO DOS LOUREIROS/RS  
E-mail: [licita@gramadodosloureiros.rs.gov.br](mailto:licita@gramadodosloureiros.rs.gov.br)

**PROCESSO LICITATÓRIO Nº 035/2026**  
**CONCORRÊNCIA ELETRÔNICA Nº 002/2026**

**ANEXO I**

**TERMO DE REFERÊNCIA**

**1. ORIGEM DA DEMANDA**

**1.1.** Unidade requisitante: Secretaria Municipal de Obras e Viação, Secretaria Municipal de Obras e Viação e Setor de Engenharia.

**2. DESCRIÇÃO DO OBJETO**

**2.1.** Constitui objeto da presente licitação a **CONTRATAÇÃO DE EMPRESA, SOB O REGIME DE EMPREITADA GLOBAL, COMPREENDENDO MATERIAL E MÃO DE OBRA, PARA A EXECUÇÃO DE PERFURAÇÃO DE POÇO NA LINHA BENJAMIM (ALDEIA INDÍGENA), tudo de acordo com projetos, memorial descritivo, orçamento e cronograma físico/financeiro.**

**2.2. Local da Obra:** Coordenadas: 27°23'41.05"S; 52°54'18.72"O.

**2.3.** A perfuração de poço artesiano na comunidade da Linha Benjamin, localizada em área de Aldeia Indígena no Município de Gramado dos Loureiros/RS, justifica-se pela necessidade de garantir o acesso regular à água potável à população residente na localidade, assegurando condições adequadas de saúde, higiene e qualidade de vida. Atualmente, a comunidade enfrenta limitações no abastecimento de água, dependendo de fontes alternativas muitas vezes insuficientes ou sujeitas à variação de disponibilidade e possíveis contaminações. Tal situação compromete o atendimento das necessidades básicas da população, especialmente no que se refere ao consumo humano, preparo de alimentos, higiene pessoal e demais atividades essenciais do cotidiano. A implantação de um poço artesiano permitirá o acesso a uma fonte segura e contínua de água subterrânea, contribuindo significativamente para a melhoria das condições sanitárias da comunidade. O fornecimento adequado de água potável constitui fator fundamental para a prevenção de doenças de veiculação hídrica e para a promoção da saúde pública, sobretudo em comunidades rurais e tradicionais. Além disso, a execução deste serviço atende ao interesse público e às políticas voltadas à garantia de infraestrutura básica em áreas rurais e comunidades indígenas, promovendo maior dignidade, segurança hídrica e bem-estar social para os moradores da Aldeia Indígena da Linha Benjamin. Dessa forma, a perfuração do poço artesiano configura-se como uma medida necessária e estratégica para assegurar melhores condições de vida à comunidade, contribuindo para o desenvolvimento social do município e para a efetivação do direito fundamental de acesso à água potável.

**2.4. Valor total de Referência da Obra conforme orçamento (Planilha Orçamentária): R\$ 33.617,05 (Trinta e três mil e seiscientos e dezessete reais e cinco centavos).**

**2.4.1.** Área da edificação: 373,32 m<sup>2</sup>.

**2.5. BDI: 20,80%**

**3. DA FORMA DE EXECUÇÃO**

**3.1.** A obra, objeto da presente licitação, deverá ser executada conforme Termo de Referência, Planilha orçamentaria, Cronograma, BDI e nas condições do edital.

**3.2.** A execução da obra será acompanhada e fiscalizada pelo Departamento de Engenharia do Município, e por seu respectivo Fiscal de Contratos.



**3.2.1.** Todas as etapas da construção deverão passar pela aprovação e liberação da fiscalização, a qual tem poder de rejeitar serviços que julgar em desacordo com o projeto, normas técnicas, qualidade de materiais, qualidade de execução ou qualquer outra irregularidade que vier a surgir.

**3.3.** A licitante que vier a ser contratada se responsabilizará, única e exclusivamente, pelos seguros, encargos sociais, fiscais, ambientais e trabalhistas decorrentes da presente licitação.

**3.3.1.** De maneira alguma o Município poderá ser responsabilizado por indenizações de natureza trabalhista em virtude do vínculo existente entre a licitante e seus empregados.

**3.4.** A obra deverá ser executada pelo próprio licitante, ficando expressamente vedada a subcontratação de terceiros, exceto para os casos que forem expressamente autorizados pelo chefe do Poder Executivo do Município de Gramado dos Loureiros/RS.

**3.5.** Conforme Art. 618 do Código Civil – Lei 10.406/02, a empresa vencedora responderá durante o prazo irredutível de 05 (cinco) anos, pela solidez e segurança do trabalho, assim em razão dos materiais, como do solo.

**3.6.** Serão de responsabilidade da licitante vencedora as custas com as Anotações de Responsabilidade Técnica (ART's) e/ou Registros de Responsabilidade Técnica (RRT's), exigidos para a execução dos serviços referente à obra, bem como as ART's e RRT's Complementares, caso seja necessário.

**3.7.** A licitante vencedora deverá manter na obra placa da empresa executora dos serviços e placa da obra, em modelo a ser aprovado pelo Município.

**3.8.** Caberá a licitante vencedora proceder à instalação da obra dentro das normas gerais de construção, sendo de sua responsabilidade manter atualizados, no canteiro de obras: alvará, certidões e licenças, evitando interrupções por embargo, bem como, ter uma cópia completa aprovado e atualizado dos Projetos, Planilha Orçamentária, Cronograma físico financeiro, Memorial Descritivo, Diário de Obra, ART's ou RRT's e demais elementos que interessem ao serviço.

**3.9.** A contratada é responsável pelo fornecimento dos EPI's conforme a NR-6, a fim de assegurar a integridade física dos funcionários.

**3.10.** A guarda, vigilância, manutenção e limpeza do canteiro de obras serão de exclusiva responsabilidade da licitante vencedora.

**3.11.** Os materiais a serem empregados na obra devem obter especificações e normas técnicas (ABNT – NBR).

#### **4. DA JUSTIFICATIVA RELATIVA À CONTRATAÇÃO**

**4.1.** A perfuração de poço artesiano na comunidade da Linha Benjamin, localizada em área de Aldeia Indígena no Município de Gramado dos Loureiros/RS, justifica-se pela necessidade de garantir o acesso regular à água potável à população residente na localidade, assegurando condições adequadas de saúde, higiene e qualidade de vida. Atualmente, a comunidade enfrenta limitações no abastecimento de água, dependendo de fontes alternativas muitas vezes insuficientes ou sujeitas à variação de disponibilidade e possíveis contaminações. Tal situação compromete o atendimento das necessidades básicas da população, especialmente no que se refere ao consumo humano, preparo de alimentos, higiene pessoal e demais atividades essenciais do cotidiano. A implantação de um poço artesiano permitirá o acesso a uma fonte segura e contínua de água subterrânea, contribuindo significativamente para a melhoria das condições sanitárias da comunidade. O fornecimento adequado de água potável constitui fator fundamental para a prevenção de doenças de veiculação hídrica e para a promoção da saúde pública, sobretudo em comunidades rurais e tradicionais. Além disso, a execução deste serviço atende ao interesse público e às políticas voltadas à garantia de infraestrutura básica em áreas rurais e comunidades indígenas, promovendo maior dignidade, segurança hídrica e bem-estar social para os moradores da Aldeia Indígena da Linha Benjamin. Dessa forma, a perfuração do poço artesiano configura-se como uma medida necessária e estratégica para



assegurar melhores condições de vida à comunidade, contribuindo para o desenvolvimento social do município e para a efetivação do direito fundamental de acesso à água potável.

## **5. PRAZOS E CONDIÇÕES PARA ASSINATURA CONTRATO (Arts. 89 e 90 da Lei Federal nº 14.133/2021)**

**5.1.** Após a homologação do processo, o Setor de Contratos convocará regularmente a licitante vencedora para assinar o contrato dentro do prazo de 02 (dois) dias úteis, prorrogável por uma vez, por igual período, quando solicitado pela licitante durante o seu transcurso e desde que ocorra motivo justificado aceito pela Administração, sob pena de decair o direito à contratação, sem prejuízo das sanções previstas no Edital.

**5.2.** Alternativamente à convocação para comparecer perante o órgão ou entidade para a assinatura do contrato, a Administração poderá encaminhá-lo para assinatura ou aceite da Adjudicatária, mediante correspondência postal com aviso de recebimento (AR) ou meio eletrônico, para que seja assinado ou aceito no prazo 02 (dois) dias úteis, a contar da data de seu recebimento.

**5.3.** Será facultado à Administração, quando o convocado não assinar o termo de contrato ou não aceitar ou não retirar o instrumento equivalente no prazo e nas condições estabelecidas, convocar os licitantes remanescentes, na ordem de classificação, para a celebração do contrato nas condições propostas pelo licitante vencedor.

**5.4.** Decorrido o prazo de validade da proposta indicado no edital, sem convocação para a contratação, ficarão os licitantes liberados dos compromissos assumidos.

**5.5.** Na hipótese de nenhum dos licitantes aceitar a contratação nas condições propostas pelo licitante vencedor, a Administração, observados o valor estimado e sua eventual atualização nos termos do edital, poderá:

**a.** convocar os licitantes remanescentes para negociação, na ordem de classificação, com vistas à obtenção de preço melhor, mesmo que acima do preço do adjudicatário;

**b.** adjudicar e celebrar o contrato nas condições ofertadas pelos licitantes remanescentes, atendida a ordem classificatória, quando frustrada a negociação de melhor condição.

**5.6.** A recusa injustificada do adjudicatário em assinar o contrato ou em aceitar ou retirar o instrumento equivalente no prazo estabelecido pela Administração, caracterizará o descumprimento total da obrigação assumida e o sujeitará às penalidades legalmente estabelecidas e à imediata perda da garantia de proposta em favor do órgão ou entidade licitante (§ 5º art. 90 da Lei nº 14.133/2021).

**5.7.** Será facultada à Administração a convocação dos demais licitantes classificados para a contratação de remanescente de obra, em consequência de rescisão contratual, observados os mesmos critérios estabelecidos nos §§ 2º e 4º do art. 90 da Lei nº 14.133/2021.

## **6. PRAZOS DE VIGÊNCIA DO CONTRATO (Arts. 91 a 95 e 105 a 107 da Lei Federal nº 14.133/2021)**

**6.1.** As obras terão início no prazo máximo de 05 (cinco) dias, a contar da emissão da Ordem Início pelo Setor de Engenharia.

**6.2.** O prazo execução da obra será de 01 (um) ano, contado da emissão da Ordem de Início pelo Setor de Engenharia, conforme Cronograma Físico-Financeiro – Anexo IV do Edital, na forma do artigo 105 da Lei Nº 14.133/2021.

**6.1.1.** O prazo poderá ser prorrogado na forma da Lei.

**6.2.** Antes de formalizar ou prorrogar o prazo de vigência do contrato, a Administração deverá verificar a regularidade fiscal do contratado, consultar o Cadastro Nacional de Empresas Inidôneas e Suspensas (Ceis) e o Cadastro Nacional de Empresas Punidas (Cnep), emitir as certidões negativas de inidoneidade, de impedimento e de débitos trabalhistas e juntá-las ao respectivo processo.



**6.3.** O contrato e seus aditamentos terão forma escrita e serão juntados ao processo que tiver dado origem à contratação, divulgados e mantidos à disposição do público no sítio eletrônico oficial.

**6.4.** O contrato poderá ser anulado nos termos do art. 147 da Lei Federal nº 14.133/2021.

#### **7. DO REAJUSTE CONTRATUAL (Inciso I, § 4º, art. 92 da Lei Federal nº 14.133/2021)**

**7.1.** Os preços inicialmente contratados são fixos e irreatáveis no prazo de um ano contado da data limite para a apresentação das propostas.

**7.2.** Os preços contratados poderão sofrer reajuste, aplicando-se o índice IPCA ou IGP-M, cuja data-base está vinculada à data do orçamento estimado, nos termos do art. 25, §7º da Lei nº 14.133/2021.

**7.3.** No caso de atraso ou não divulgação do índice de reajustamento, o CONTRATANTE pagará à CONTRATADA a importância calculada pela última variação conhecida, liquidando a diferença correspondente tão logo seja divulgado o índice definitivo. Fica a CONTRATADA obrigada a apresentar memória de cálculo referente ao reajustamento de preços do valor remanescente, sempre que este ocorrer.

**7.4.** Nas aferições finais, o índice utilizado para reajuste será, obrigatoriamente, o definitivo.

**7.5.** Caso o índice estabelecido para reajustamento venha a ser extinto ou de qualquer forma não possa mais ser utilizado, será adotado, em substituição, o que vier a ser determinado pela legislação então em vigor.

**7.6.** Na ausência de previsão legal quanto ao índice substituto, as partes elegerão novo índice oficial, para reajustamento do preço do valor remanescente, por meio de termo aditivo.

**7.7.** O reajuste será realizado por apostilamento.

**7.8.** Conforme § 5º do art. 103 da Lei nº 14.133/2021, sempre que atendidas as condições do contrato, será considerado mantido o equilíbrio econômico-financeiro, renunciando as partes aos pedidos de restabelecimento do equilíbrio relacionados aos riscos assumidos, exceto no que se refere:

**a.** Às alterações unilaterais determinadas pela Administração, nas hipóteses do inciso I do **caput** do art. 124 da Lei nº 14.133/2021;

**b.** Ao aumento ou à redução, por legislação superveniente, dos tributos diretamente pagos pelo contratado em decorrência do contrato.

#### **8. DAS PRERROGATIVAS (art. 104 da Lei Federal nº 14.133/2021)**

**8.1.** O regime jurídico de contratos instituídos pela Lei nº 14.133/2021 confere à Administração, em relação a eles, as prerrogativas de:

**I.** Modificá-los, unilateralmente, para melhor adequação às finalidades de interesse público, respeitados os direitos do contratado;

**II.** Extingui-los, unilateralmente, nos casos especificados na Lei;

**III.** Fiscalizar sua execução;

**IV.** Aplicar sanções motivadas pela inexecução total ou parcial do ajuste;

**V.** Ocupar provisoriamente bens móveis e imóveis e utilizar pessoal e serviços vinculados ao objeto do contrato nas hipóteses de:

**a)** risco à prestação de serviços essenciais;

**b)** necessidade de acautelar apuração administrativa de faltas contratuais pelo contratado, inclusive após extinção do contrato

**8.2.** As cláusulas econômico-financeiras e monetárias dos contratos não poderão ser alteradas sem prévia concordância do contratado.

**8.3.** Na hipótese de modificação unilateral, as cláusulas econômico-financeiras do contrato deverão ser revistas para que se mantenha o equilíbrio contratual.



## **9. DA FISCALIZAÇÃO**

- 9.1.** A execução do contrato será acompanhada e fiscalizada por 1 (um) ou mais fiscais do contrato, representantes da Administração especialmente designados conforme requisitos estabelecidos no art. 117 da Lei Federal nº 14.133/2021, ou pelos respectivos substitutos, permitida a contratação de terceiros para assisti-los e subsidiá-los com informações pertinentes a essa atribuição.
- 9.2.** A fiscalização técnica deverá ser realizada pelo Setor de Engenharia do Município.
- 9.3.** O fiscal do contrato anotará em registro próprio todas as ocorrências relacionadas à execução do contrato, determinando o que for necessário para a regularização das faltas ou dos defeitos observados.
- 9.4.** O fiscal do contrato informará a seus superiores, em tempo hábil para a adoção das medidas convenientes, a situação que demandar decisão ou providência que ultrapasse sua competência.
- 9.5.** O fiscal será auxiliado pelos órgãos de assessoramento jurídico e de controle interno da Administração, que deverão dirimir dúvidas e subsidiá-lo com informações relevantes para prevenir riscos na execução contratual.
- 9.6.** Na hipótese da contratação de terceiros prevista no subitem 9.1, deverão ser observadas as seguintes regras:
- a.** a empresa ou o profissional contratado assumirá responsabilidade civil objetiva pela veracidade e pela precisão das informações prestadas, firmará termo de compromisso de confidencialidade e não poderá exercer atribuição própria e exclusiva de fiscal de contrato;
  - b.** a contratação de terceiros não eximirá de responsabilidade o fiscal do contrato, nos limites das informações recebidas do terceiro contratado.
- 9.7.** O contratado deverá manter preposto aceito pela Administração no local da obra para representá-lo na execução do contrato.
- 9.8.** O contratado será obrigado a reparar, corrigir, remover, reconstruir ou substituir, a suas expensas, no total ou em parte, o objeto do contrato em que se verificarem vícios, defeitos ou incorreções resultantes de sua execução ou de materiais nela empregados.
- 9.9.** O contratado será responsável pelos danos causados diretamente à Administração ou a terceiros em razão da execução do contrato, e não excluirá nem reduzirá essa responsabilidade a fiscalização ou o acompanhamento pelo contratante.
- 9.10.** Somente o contratado será responsável pelos encargos trabalhistas, previdenciários, fiscais e comerciais resultantes da execução do contrato.
- 9.10.1.** A inadimplência do contratado em relação aos encargos trabalhistas, fiscais e comerciais não transferirá à Administração a responsabilidade pelo seu pagamento e não poderá onerar o objeto do contrato.
- 9.11.** A Administração terá o dever de explicitamente emitir decisão sobre todas as solicitações e reclamações relacionadas à execução dos contratos, ressalvados os requerimentos manifestamente impertinentes, meramente protelatórios ou de nenhum interesse para a boa execução do contrato.
- 9.11.1.** Concluída a instrução do requerimento, a Administração terá o prazo de 1 (um) mês para decidir, admitida a prorrogação motivada por igual período.
- 9.12.** Eventuais deficiências ou anormalidades constatadas por ocasião do acompanhamento e fiscalização deverão ser registradas.
- 9.13.** O Município poderá determinar a paralisação da obra por ocasião do acompanhamento, fiscalização, e/ou inexecução do objeto.
- 9.14.** O fiscal designado não deverá ter exercido a função de Agente de Contratação ou ser parte da Equipe de Apoio na licitação que tenha antecedido o contrato, a fim de preservar a segregação de funções.
- 9.15.** A designação do fiscal deverá levar em conta potenciais conflitos de interesse, que possam ameaçar a qualidade da atividade a ser desenvolvida. (Acórdão TCU 3083/2010 - Plenário).



## **10. DAS ALTERAÇÕES**

**10.1.** Eventuais alterações contratuais reger-se-ão pela disciplina do Art. 124 da Lei nº 14.133/2021.

**10.2.** Nas alterações unilaterais a que se refere o inciso I do caput do Art. 124 da Lei nº 14.133/2021, o contratado será obrigado a aceitar, nas mesmas condições contratuais, acréscimos ou supressões de até 25% (vinte e cinco por cento) do valor inicial atualizado do contrato da obra.

**10.3.** As supressões resultantes de acordo celebrado entre as partes contratantes poderão exceder o limite de 25% (vinte e cinco por cento) do valor inicial atualizado do contrato.

**10.4.** Conforme estabelecido no Art. 127 da Lei nº 14.133/2021, se o contrato não contemplar preços unitários para obras ou serviços cujo aditamento se fizer necessário, esses serão fixados por meio da aplicação da relação geral entre os valores da proposta e o do orçamento-base da Administração sobre os preços referenciais ou de mercado vigentes na data do aditamento, respeitados os limites estabelecidos nos subitens 10.2 e 10.3.

**10.5.** Conforme estabelecido no Art. 128 da Lei nº 14.133/2021, nas contratações de obras e serviços de engenharia, a diferença percentual entre o valor global do contrato e o preço global de referência não poderá ser reduzida em favor do contratado em decorrência de aditamentos que modifiquem a planilha orçamentária.

**10.6.** Conforme estabelecido no Art. 129 da Lei nº 14.133/2021, nas alterações contratuais para supressão de obras, bens ou serviços, se o contratado já houver adquirido os materiais e os colocado no local dos trabalhos, estes deverão ser pagos pela Administração pelos custos de aquisição regularmente comprovados e monetariamente reajustados, podendo caber indenização por outros danos eventualmente decorrentes da supressão, desde que regularmente comprovados.

**10.7.** Conforme estabelecido no Art. 130 da Lei nº 14.133/2021, caso haja alteração unilateral do contrato que aumente ou diminua os encargos do contratado, a Administração deverá restabelecer, no mesmo termo aditivo, o equilíbrio econômico-financeiro inicial.

**10.8.** A extinção do contrato não configurará óbice para o reconhecimento do desequilíbrio econômico-financeiro, hipótese em que será concedida indenização por meio de termo indenizatório (Art. 131 da Lei nº 14.133/2021).

**10.8.** O pedido de restabelecimento do equilíbrio econômico-financeiro deverá ser formulado durante a vigência do contrato e antes de eventual prorrogação nos termos do Art. 107 da Lei nº 14.133/2021.

**10.9.** A formalização do termo aditivo é condição para a execução, pelo contratado, das prestações determinadas pela Administração no curso da execução do contrato, salvo nos casos de justificada necessidade de antecipação de seus efeitos, hipótese em que a formalização deverá ocorrer no prazo máximo de 1 (um) mês.

**10.10.** Registros que não caracterizam alteração do contrato podem ser realizados por simples apostila, dispensada a celebração de termo aditivo, como nas seguintes situações:

- a) variação do valor contratual para fazer face ao reajuste ou à repactuação de preços previstos no próprio contrato;
- b) atualizações, compensações ou penalizações financeiras decorrentes das condições de pagamento previstas no contrato;
- c) alterações na razão ou na denominação social do contratado;
- d) empenho de dotações orçamentárias.

## **11. EXTINÇÃO DO CONTRATO**

**11.1.** Constituirão motivos para extinção do contrato, a qual deverá ser formalmente motivada nos autos do processo, assegurados o contraditório e a ampla defesa, as situações previstas nos incisos I a IX do Art. 137 da Lei 14.133/2021.

**11.2.** A extinção do contrato poderá ser:



- a. determinada por ato unilateral e escrito da Administração, exceto no caso de descumprimento decorrente de sua própria conduta;
- b. consensual, por acordo entre as partes, por conciliação, por mediação ou por comitê de resolução de disputas, desde que haja interesse da Administração;
- c. determinada por decisão arbitral, em decorrência de cláusula compromissória ou ~~compromisso~~ arbitral, ou por decisão judicial.

**11.3.** A extinção determinada por ato unilateral da Administração e a extinção consensual deverão ser precedidas de autorização escrita e fundamentada da autoridade competente e reduzidas a termo no respectivo processo.

**11.4.** A extinção determinada por ato unilateral da Administração poderá acarretar as consequências indicadas no Art. 139 da Lei 14.133/2021, sem prejuízo das sanções previstas na Lei 14.133/2021 e no Termo de Referência, anexo ao Edital.

**11.5.** O termo de rescisão será precedido de Relatório indicativo dos seguintes aspectos, conforme o caso:

- a. Balanço dos eventos contratuais já cumpridos ou parcialmente cumpridos;
- b. Relação dos pagamentos já efetuados e ainda devidos;
- c. Indenizações e multas.

## **12. GESTOR DO CONTRATO**

**12.1.** O gestor do contrato coordenará a atualização do processo de acompanhamento e fiscalização do contrato contendo todos os registros formais da execução no histórico de gerenciamento do contrato, a exemplo da ordem de serviço, do registro de ocorrências, das alterações e das prorrogações contratuais, elaborando relatório com vistas à verificação da necessidade de adequações do contrato para fins de atendimento da finalidade da administração.

**12.2.** O gestor do contrato acompanhará os registros realizados pelos fiscais do contrato, de todas as ocorrências relacionadas à execução do contrato e as medidas adotadas, informando, se for o caso, à autoridade superior àquelas que ultrapassarem a sua competência.

**12.3.** O gestor do contrato tomará providências para a formalização de processo administrativo de responsabilização para fins de aplicação de sanções, a ser conduzido pela comissão de que trata o art. 158 da Lei nº 14.133, de 2021, ou pelo agente ou pelo setor com competência para tal, conforme o caso.

**12.4.** A futura contratação não resulta em acréscimos de gastos orçamentários, uma vez que a Secretaria Responsável já tem funcionários destinados a tal função.

## **13. DO RECEBIMENTO DO OBJETO DO CONTRATO**

**13.1.** O objeto do contrato será recebido de forma provisória e definitiva, as quais serão realizados na forma do Art. 140, inciso I da Lei nº 14.133/2021, sendo:

- a. Provisoriamente, pelo responsável por seu acompanhamento e fiscalização, mediante termo detalhado, quando verificado o cumprimento das exigências de caráter técnico;
- b. Definitivamente, por servidor ou comissão designada pela autoridade competente, mediante termo detalhado que comprove o atendimento das exigências contratuais.

**13.2.** O objeto do contrato poderá ser rejeitado, no todo ou em parte, quando estiver em desacordo com o contrato.

**13.3.** O recebimento provisório ou definitivo não excluirá a responsabilidade civil pela solidez e pela segurança da obra, nem a responsabilidade ético-profissional pela perfeita execução do contrato, nos limites estabelecidos pela lei.

**13.4.** O recebimento definitivo pela Administração não eximirá o contratado, pelo prazo mínimo de 5 (cinco) anos, da responsabilidade objetiva pela solidez e pela segurança dos materiais e dos serviços



executados e pela funcionalidade da ampliação do bem imóvel, e, em caso de vício, defeito ou incorreção identificados, o contratado ficará responsável pela reparação, pela correção, pela reconstrução ou pela substituição necessárias.

#### **14. FORMA E CRITÉRIOS DE SELEÇÃO DO FORNECEDOR**

**14.1.** O fornecedor será selecionado por meio da realização de processo de licitação na modalidade Concorrência, na forma Eletrônica, com fundamento no Art. 28, inc. II, da Lei nº 14.133/2021.

**14.2.** As exigências de habilitação jurídica e de regularidade fiscal, social e trabalhista são as usuais para a generalidade dos objetos, conforme disciplinado no edital.

**14.3.** Os critérios de qualificação econômico-financeira a serem atendidos pelo fornecedor estão previstos no edital.

**14.4.** Os critérios de qualificação técnico-profissional e técnico-operacional a serem atendidos pelo fornecedor foram definidos conforme o art. 67 da Lei nº 14.133/2021.

#### **15. ESTIMATIVA DO VALOR DA CONTRATAÇÃO**

**15.1** O valor máximo estimado será de **R\$ 33.617,05 (Trinta e três mil e seiscentos e dezessete reais e cinco centavos)**, conforme metodologia e orçamentos documentados no processo.

#### **16. DA ADEQUAÇÃO ORÇAMENTÁRIA**

**16.1.** As despesas decorrentes da presente contratação correrão à conta de recursos específicos consignados no Orçamento desse exercício financeiro.

**255**

**0601 – Secretaria de Obras e Viação**

**449051000000 - Obras e Instalações**

**1024 - Instalação de redes de água**

#### **17. OBRIGAÇÕES E RESPONSABILIDADES DA CONTRATADA**

**17.1.** A Contratada deve cumprir todas as obrigações constantes no Edital, seus anexos e sua proposta, assumindo como exclusivamente seus os riscos e as despesas decorrentes da boa e perfeita execução do objeto.

**17.2.** Executar o objeto licitado, no preço, prazo e forma estipulados na proposta, no Edital e seus Anexos.

**17.3.** Executar fielmente o contrato, de acordo com as cláusulas avençadas, respondendo pelas consequências de sua inexecução parcial ou total.

**17.4.** Executar as obras de acordo com as **especificações e prazos determinados** pelo setor responsável e cronograma-físico Financeiro. Caso esta obrigação não seja cumprida, a licitante vencedora ficará sujeita às penalidades previstas em Lei e neste edital.

**17.5.** Pagar todos os tributos que incidam ou venham a incidir, direta ou indiretamente, sobre o objeto contratado.

**17.6.** Propiciar o acesso da fiscalização da Prefeitura ao local onde serão realizadas as obras, para verificação do efetivo cumprimento das condições pactuadas.

**17.7.** A atuação da fiscalização da Prefeitura não exime a licitante vencedora de sua total e exclusiva responsabilidade sobre a qualidade e conformidade dos serviços executados.

**17.8.** Empregar boa técnica na execução das obras, dentro dos padrões exigidos neste edital.

**17.9.** Corrigir e/ou refazer os serviços ou substituir materiais não aprovados pela fiscalização da Prefeitura, caso os mesmos não atendam às especificações constantes no Projeto Executivo.



- 17.10.** Disponibilizar os equipamentos exigidos, pessoal devidamente habilitado, materiais e o que mais se fizer necessário para a execução do objeto.
- 17.11.** Fornecer equipamentos, ferramentas e materiais necessários ao bom desempenho dos serviços na obra, em perfeitas condições de limpeza, uso e manutenção, substituindo aqueles que não atenderem estas exigências.
- 17.12.** Respeitar e exigir que o seu pessoal respeite a legislação sobre segurança, higiene, e medicina do trabalho, devendo fornecer a seus funcionários equipamentos de proteção individual (EPI's) e coletivo (EPC's), adequados à execução da obra e de acordo com as normas de segurança vigentes, bem como, todos os cursos de capacitação para desempenhar trabalhos em altura ou outra atividade eu cause algum risco ao trabalhador, necessários para a execução do objeto.
- 17.13.** Responder pelo pagamento dos salários devidos pela mão de obra empregada nos serviços da obra, pelas despesas relativas a encargos trabalhistas, de seguro de acidentes, impostos, contribuições previdenciárias e quaisquer outras que forem devidas e referentes aos serviços executados por seus empregados, uma vez que os mesmos não têm nenhum vínculo empregatício com a Prefeitura.
- 17.14.** Responder, integralmente, por perdas e danos que vier a causar à Prefeitura ou a terceiros, em razão de ação ou omissão, dolosa ou culposa, sua ou dos seus prepostos, independentemente de outras cominações contratuais ou legais a que estiver sujeita.
- 17.15.** Responder por qualquer acidente de trabalho na execução dos serviços ou por uso indevido de patentes registradas em nome de terceiros.
- 17.16.** Manter, durante toda a execução do contrato, em compatibilidade com as obrigações assumidas, todas as condições de habilitação e qualificação para execução exigida na licitação.
- 17.17.** Arcar com os custos de combustível, transportes, deslocamentos e manutenção dos equipamentos ou materiais que porventura necessite utilizar.
- 17.18.** Elaborar Anotações de Responsabilidade Técnica (ART/CREA) ou RRT/CAU referente a execução dos serviços contratados.
- 17.19.** Substituir, no prazo máximo de um dia, pessoa ou empregado cuja permanência no local da execução do objeto da licitação seja de sua responsabilidade e esteja prejudicando o bom andamento dos trabalhos.
- 17.20.** Manter o local de execução da obra permanentemente sinalizado, se necessário, conforme CTB (Código de Trânsito Brasileiro), seus anexos e suas resoluções, em especial a resolução nº 561/80 do CONTRAN, visando a segurança dos veículos e pedestres em trânsito.
- 17.21.** Realizar a limpeza e isolamento do local onde estiver efetuando os serviços, com a devida remoção dos entulhos e materiais remanescentes.
- 17.22.** Recuperar áreas ou bens não incluídos no seu trabalho e deixá-los em seu estado original, caso venha, como resultado de suas operações, a danificá-los.
- 17.23.** Comunicar formalmente quaisquer alterações provenientes de caso fortuito ou de força maior, que gere fato impeditivo da execução do contrato.

## **18. OBRIGAÇÕES E RESPONSABILIDADES DO CONTRATANTE**

- 18.1.** Receber o objeto no prazo e condições estabelecidas no Edital e seus anexos.
- 18.2.** Verificar minuciosamente, a conformidade da obra provisoriamente com as especificações constantes do Edital e da proposta, através do(s) fiscal(is) responsável(is), para fins de aceitação e recebimento definitivo do objeto.
- 18.3.** Comunicar a contratada, por escrito, sobre imperfeições, falhas ou irregularidades verificadas na execução da obra, para que seja refeito, reparado ou corrigido.
- 18.4.** Acompanhar e fiscalizar o cumprimento das obrigações da Contratada, através de comissão/servidor especialmente designado.



**18.5.** Efetuar o pagamento à Contratada no valor correspondente a execução do objeto, no prazo e forma estabelecidos no Edital e seus anexos, observada a ordem cronológica para cada fonte diferenciada de recursos, nos termos do Art. 141 da Lei nº 14.133/2021.

**18.6** A Administração não responderá por quaisquer compromissos assumidos pela Contratada com terceiros, ainda que vinculados à execução do presente Termo de Contrato, bem como por qualquer dano causado a terceiros em decorrência de ato da Contratada, de seus empregados, prepostos ou subordinados.

**18.7.** A fiscalização exercida pelo Município Contratante não exclui nem reduz a responsabilidade da Contratada, inclusive perante terceiros, por qualquer irregularidade, ainda que resultante de imperfeições técnicas ou vícios redibitórios, e, na ocorrência desta, não implica em corresponsabilidade da Administração ou de seus agentes e prepostos, de conformidade com o Art. 120 da Lei nº 14.133/2021.

**18.8.** Aplicar as sanções na forma dos Arts. 104 e 155 a 163 da Lei nº 14.133/2021.

### **19. DA ALTERAÇÃO SUBJETIVA**

**19.1.** É admissível a fusão, cisão ou incorporação da contratada com/em outra pessoa jurídica, desde que sejam observados pela nova pessoa jurídica todos os requisitos de habilitação exigidos na licitação original; sejam mantidas as demais cláusulas e condições do contrato; não haja prejuízo à execução do objeto pactuado e haja a anuência expressa da Administração à continuidade do contrato.

### **20. DO PAGAMENTO (Arts. 141 a 146 da Lei Federal nº 14.133/2021)**

**20.1.** Os recursos para pagamento serão próprios e oriundos do AVANÇAR SUAS.

**20.2.** O Município efetuará o pagamento de acordo com as medições realizadas pelo setor de Engenharia do Município, e mediante expedição da(s) respectiva(s) nota(s) fiscal(is) aprovada pelo servidor responsável pela fiscalização do contrato.

**20.3.** O pagamento será em moeda corrente nacional, através de crédito em conta bancária do favorecido.

**20.4.** A empresa licitante vencedora deverá fazer constar na Nota Fiscal/Fatura correspondente, emitida sem rasura, e em letra bem legível, o número de sua conta corrente, o nome do Banco e a respectiva Agência, além de mencionar que os materiais ou serviços referem-se à **Concorrência nº 002/2026**.

**20.5.** O primeiro pagamento somente será realizado pelo Município Contratante, após apresentação pela licitante que vier a ser contratada de:

**a.** ART – Anotação de Responsabilidade Técnica – CREA/RS ou CAU/RS;

**b.** Seguro-Garantia de 5% (cinco por cento) do valor total do Contrato (art. 98 da Lei Federal nº 14.133/2021), até o momento da sua assinatura ou da retirada do instrumento equivalente, em uma das modalidades previstas no art. 96, § 1º, da Lei Federal nº 14.133/2021;

**c.** Matrícula de inscrição da obra junto ao INSS.

**20.6.** O pagamento será realizado no prazo de até 20 (vinte) dias após a apresentação da fatura e boletim(ns) de medição, aceitos pela fiscalização do Município.

**20.7.** O CNPJ da contratada constante na Nota Fiscal de fatura deverá ser o mesmo da documentação apresentada no processo licitatório, bem como a empresa deverá possuir conta bancária vinculada a este CNPJ para fins de recebimento dos valores.

**20.8.** O pagamento somente será efetuado se a Nota Fiscal/Fatura estiver acompanhada dos seguintes comprovantes devidamente quitados, já exigíveis, pertinentes ao contrato, em original, cópia autenticada em cartório ou por servidor, respeitada a periodicidade de exigência dos documentos:

**a.** Cópia das guias de recolhimento dos encargos sociais junto ao Instituto Nacional do Seguro Social – INSS, referente ao contrato;



**b.** Cópia das guias de recolhimento do Fundo de Garantia por Tempo de Serviço – FGTS, juntamente com a Relação de Empregados referente ao contrato.

**20.9.** O Município efetuará as retenções tributárias e previdenciárias nos termos da lei que regula a matéria, quando for o caso.

**20.10.** O pagamento referente a última medição será efetuado por meio da emissão de ATESTADO DE CONCLUSÃO, confeccionado pelo setor de Engenharia do Município, que atestará o recebimento definitivo da obra, aprovando a aplicação dos recursos.

**20.10.1. A última parcela do pagamento fica condicionada ainda, a apresentação pela licitante que vier a ser Contratada, da Certidão Negativa de Débito do INSS referente ao objeto da contratação.**

**20.11.** A inadimplência da licitante vencedora com relação aos encargos sociais, trabalhistas, fiscais e comerciais ou indenizações, não transfere ao Município a responsabilidade por seu pagamento, nem poderá onerar o objeto contratado.

**20.12.** Em caso de reclamatória trabalhista contra a licitante vencedora em que o Município seja incluído no polo passivo da demanda, independente da garantia ofertada, será retido até o final da lide, valores suficientes para garantir eventual indenização.

**20.13.** O pagamento será suspenso se observado algum descumprimento das obrigações assumidas pelo(a) contratado(a) no que se refere à habilitação e qualificação exigidas na licitação, bem como na execução do objeto.

**20.14.** Não será efetuado qualquer pagamento à CONTRATADA enquanto houver pendência de liquidação da obrigação financeira em virtude de penalidade ou inadimplência contratual, caso a compensação entre a sanção e o valor a ser pago não seja suficiente para saldar aquela, hipótese esta que primeiro será realizada a compensação.

**20.15.** Havendo erro na apresentação da Nota Fiscal ou dos documentos pertinentes à contratação, ou, ainda, circunstância que impeça a liquidação da despesa, como, por exemplo, obrigação financeira pendente, decorrente de penalidade imposta ou inadimplência, o pagamento ficará sobrestado até que a Contratada providencie as medidas saneadoras. Nesta hipótese, o prazo para pagamento iniciar-se-á após a comprovação da regularização da situação, não acarretando qualquer ônus para a Contratante.

**20.16.** A Contratada regularmente optante pelo Simples Nacional, nos termos da Lei Complementar nº 123/2006, não sofrerá a retenção tributária quanto aos impostos e contribuições abrangidos por aquele regime. No entanto, o pagamento ficará condicionado à apresentação de comprovação, por meio de documento oficial, de que faz jus ao tratamento tributário favorecido previsto na referida Lei Complementar.

## **21. IMPACTOS AMBIENTAIS**

**21.1.** A indústria da construção civil é reconhecida como uma das mais importantes atividades, porém também é responsável por impactos ambientais, sociais e econômicos consideráveis. Responsável por consumir cerca de 75% das matérias-primas e emitir 1/3 dos gases de Efeito Estufa, é caracterizada a indústria mais poluente do Planeta e todas as etapas do processo produtivo geram impactos, principalmente no que se refere à extração de matérias-primas. Dentre os materiais utilizados na construção civil destacam-se: o cimento, a cal, a areia, a brita, o aço e o alumínio, e a produção de tais materiais apresenta como principais impactos: a supressão da vegetação, a alteração de uso e ocupação do solo e de cursos d'água, a contaminação por óleos e graxas das máquinas em casos de vazamento, a contaminação por substâncias presentes no solo além de poeira e resíduos sólidos.

**21.2.** Como medida de tratamento indicamos o uso de materiais ecológicos, além disso, a adoção de práticas de produção limpa, como o uso de energias renováveis, a redução do consumo de água e a gestão adequada de resíduos, pode contribuir para a redução desses impactos.



## 22. GERENCIAMENTO DE RISCO

22.1. Para a elaboração da Matriz de Risco foram identificados os principais riscos que podem afetar o empreendimento e caracterizados quanto às consequências de ocorrência do evento e formas de mitigá-las.

RISCO	SOLUÇÃO
Risco de improdutividade do poço (ausência ou baixa vazão de água)	Realização de avaliação técnica prévia da área, com base em dados geológicos e hidro geológicos disponíveis na região, bem como acompanhamento técnico da perfuração e realização de teste de vazão para confirmação da produtividade do poço.
Risco de problemas geológicos durante a perfuração	Exigência de empresa especializada com experiência comprovada em perfuração de poços tubulares profundos, utilização de equipamentos adequados e acompanhamento por responsável técnico habilitado.
Risco de atraso na execução dos serviços	Definição de cronograma de execução, acompanhamento e fiscalização dos serviços pela Administração, bem como previsão contratual de penalidades em caso de atraso injustificado.
Risco de contaminação do poço ou da água captada	Exigência de execução de laje de proteção sanitária, cimentação do espaço anular, instalação adequada de revestimento e realização de análise da qualidade da água conforme normas dos órgãos ambientais e de recursos hídricos.
Risco de falhas na execução técnica dos serviços	Exigência de qualificação técnica da empresa contratada, apresentação de Anotação de Responsabilidade Técnica (ART), fiscalização permanente dos serviços e emissão de relatório técnico final da perfuração.

Gramado dos Loureiros/RS, fevereiro de 2026.

ARTUR  
CEREZA:759879960  
15

Assinado de forma digital por  
ARTUR CEREZA:75987996015  
Dados: 2026.03.31 14:10:26  
-03'00'

**ARTUR CEREZA**  
**Prefeito Municipal**



ESTADO DO RIO GRANDE DO SUL  
**PREFEITURA MUNICIPAL DE GRAMADO DOS LOUREIROS**  
AVENIDA JOSÉ PEDRO LOURERIO DE MELO, 1070  
FONE: (54) 9 9337-5998 OU 9 9337-6015 – GRAMADO DOS LOUREIROS/RS  
E-mail: [licita@gramadodosloureiros.rs.gov.br](mailto:licita@gramadodosloureiros.rs.gov.br)

**PROCESSO LICITATÓRIO Nº 035/2026**  
**CONCORRÊNCIA ELETRÔNICA Nº 002/2026**

**ANEXO II**  
**PROPOSTA FINANCEIRA**  
**(Modelo)**

<b>Nome da empresa (razão social)</b>			
<b>CNPJ nº</b>			
<b>Endereço</b>			
<b>Cidade/UF</b>			
<b>CEP</b>		<b>Telefone</b>	
<b>E-mail</b>			
<b>Responsável pela assinatura do(a) contrato</b>			
<b>Nome</b>			
<b>E-mail</b>		<b>Telefone</b>	
<b>Cargo/Função</b>			
<b>Dados bancários (com dígito verificador)</b>			
<b>Banco nº</b>		<b>Conta Corrente nº</b>	
<b>Agência nº</b>			

Apresentamos Proposta para a Constituir objeto da presente licitação a **CONTRATAÇÃO DE EMPRESA, SOB O REGIME DE EMPREITADA GLOBAL, COMPREENDENDO MATERIAL E MÃO DE OBRA, PARA A EXECUÇÃO DE PERFURAÇÃO DE POÇO NA LINHA BENJAMIM (ALDEIA INDÍGENA), tudo de acordo com projetos, memorial descritivo, orçamento e cronograma físico/financeiro.**

**Local da Obra:** Coordenadas: 27°23'41.05"S; 52°54'18.72"O.

A perfuração de poço artesiano na comunidade da Linha Benjamin, localizada em área de Aldeia Indígena no Município de Gramado dos Loureiros/RS, justifica-se pela necessidade de garantir o acesso regular à água potável à população residente na localidade, assegurando condições adequadas de saúde, higiene e qualidade de vida. Atualmente, a comunidade enfrenta limitações no abastecimento de água, dependendo de fontes alternativas muitas vezes insuficientes ou sujeitas à variação de disponibilidade e possíveis contaminações. Tal situação compromete o atendimento das necessidades básicas da população, especialmente no que se refere ao consumo humano, preparo de alimentos, higiene pessoal e demais atividades essenciais do cotidiano. A implantação de um poço artesiano permitirá o acesso a uma fonte segura e contínua de água subterrânea, contribuindo significativamente para a melhoria das condições sanitárias da comunidade. O fornecimento adequado de água potável constitui fator fundamental para a prevenção de doenças de veiculação hídrica e para a promoção da saúde pública, sobretudo em comunidades rurais e tradicionais. Além disso, a execução deste serviço atende ao interesse público e às políticas voltadas à garantia de infraestrutura básica em áreas rurais e comunidades indígenas, promovendo maior dignidade, segurança hídrica e bem-estar social para os moradores da Aldeia Indígena da Linha Benjamin. Dessa forma, a perfuração do poço artesiano configura-se como uma medida necessária e estratégica para



ESTADO DO RIO GRANDE DO SUL  
**PREFEITURA MUNICIPAL DE GRAMADO DOS LOUREIROS**  
AVENIDA JOSÉ PEDRO LOURERIO DE MELO, 1070  
FONE: (54) 9 9337-5998 OU 9 9337-6015 – GRAMADO DOS LOUREIROS/RS  
E-mail: [licita@gramadodosloureiros.rs.gov.br](mailto:licita@gramadodosloureiros.rs.gov.br)

assegurar melhores condições de vida à comunidade, contribuindo para o desenvolvimento social do município e para a efetivação do direito fundamental de acesso à água potável.

Valor Global da Obra: R\$.....(.....)

Valor Referente Material: R\$.....(.....)

Valor Referente Mão de Obra: R\$.....(.....)

BDI: .....%.

Declaro(mos) que:

Esta proposta comercial compreende a integralidade dos custos para atendimento dos direitos trabalhistas assegurados na Constituição Federal, nas leis trabalhistas, nas normas infralegais, nas convenções coletivas de trabalho e nos termos de ajustamento de conduta vigentes na data de entrega das propostas, conforme disposto no parágrafo § 1º art. 63º da Lei nº 14.133, de 1 de abril de 2021;

Assumo(imos) a responsabilidade pelo cumprimento das obrigações previstas em Acordo, Convenção, Dissídio Coletivo de Trabalho ou equivalentes das categorias abrangidas pelo contrato, por todas as obrigações trabalhistas, sociais, previdenciárias, tributárias e as demais previstas em legislação específica, cuja inadimplência não transfere a responsabilidade à Contratante;

Que o preço contido na proposta inclui todos os custos e despesas, tais como: custos diretos e indiretos, tributos incidentes, taxa de administração, materiais, serviços, encargos sociais, trabalhistas, seguros, frete, lucro e quaisquer outros necessários.

Local e data.

---

PROPONENTE  
(Carimbo e Assinatura)



**PROCESSO LICITATÓRIO Nº 035/2026**  
**CONCORRÊNCIA ELETRÔNICA Nº 002/2026**

**ANEXO III**

**MODELO DE DECLARAÇÃO CONJUNTA**

A empresa ..... (nome da licitante), CNPJ nº ....., para fins de cumprimento às exigências de Habilitação na licitação realizada pelo Município de Gramado dos Loureiros/RS, na modalidade **CONCORRÊNCIA ELETRÔNICA Nº 002/2026, DECLARA, SOB AS PENAS DA LEI, QUE:**

- I.** Não está temporariamente suspensa de participar em licitação e impedida de contratar com a Administração, bem como, não foi declarada inidônea para licitar e contratar com a Administração Pública;
- II.** Não possui em seu quadro societário servidor público da ativa ou empregado de empresa pública ou de sociedade de economia mista;
- III.** Que são verdadeiras as informações, estando ciente das sanções impostas, conforme disposto neste Edital e no Art. 299 do Código Penal, na hipótese de falsidade da presente declaração;
- IV.** Conhece e se submete às condições contidas no Edital de **CONCORRÊNCIA ELETRÔNICA Nº 002/2026**, bem como, verificou todas as especificações nele exaradas, não havendo qualquer discrepância nas informações e/ou documentos que fazem parte do certame;
- V.** Tem ciência de todas as condições que possam, de qualquer forma, influir nos custos, assumindo total responsabilidade por erros ou omissões existentes na proposta apresentada, bem como qualquer despesa relativa à realização integral do objeto;
- VI.** Não desenvolve trabalho noturno, perigoso ou insalubre com pessoas menores de dezoito anos, nem desenvolve qualquer trabalho com menores de dezesseis anos, salvo na condição de aprendiz, a partir de quatorze anos, em cumprimento do disposto no artigo 7º, XXXIII, da Constituição Federal e inciso VI do art. 68 da Lei nº 14.133/2021;
- VII.** Concorde com todas as condições do Edital de **CONCORRÊNCIA ELETRÔNICA Nº 002/2026**, sem restrições de qualquer natureza e de que, caso vencedora da Licitação, executará o fornecimento pelo preço proposto e de acordo com as normas desta Licitação;
- VIII.** Tomou CONHECIMENTO de todas as informações e das condições locais para o cumprimento das obrigações relativas à contratação;
- IX.** Compromete-se a observar os preceitos legais instituídos pelo ordenamento jurídico brasileiro no que tange ao combate à corrupção, especialmente a Lei nº 12.846, de 1º de agosto de 2013;
- X.** Está adequada à Lei Geral de Proteção de Dados (LGPD), comprometendo-se a adotar as melhores práticas de governança e gestão de dados pessoais, em conformidade com o estabelecido nas Leis nº 13.709/2018 (Lei Geral de Proteção de Dados Pessoais) e nº 12.965/2014 (Marco Civil da Internet).
- XI.**

Cidade/UF, \_\_\_\_ de \_\_\_\_ de 2026.

---

Assinatura do representante legal da licitante  
Nome do representante legal da licitante



ESTADO DO RIO GRANDE DO SUL  
**PREFEITURA MUNICIPAL DE GRAMADO DOS LOUREIROS**  
AVENIDA JOSÉ PEDRO LOURERIO DE MELO, 1070  
FONE: (54) 9 9337-5998 OU 9 9337-6015 – GRAMADO DOS LOUREIROS/RS  
E-mail: [licita@gramadodosloureiros.rs.gov.br](mailto:licita@gramadodosloureiros.rs.gov.br)

**PROCESSO LICITATÓRIO Nº 035/2026**  
**CONCORRÊNCIA ELETRÔNICA Nº 002/2026**

**ANEXO IV**

**MINUTA CONTRATO Nº...../2026**

O **MUNICÍPIO DE GRAMADO DOS LOUREIROS-RS**, pessoa jurídica de direito público interno, inscrito no CNPJ nº 94.703.964/0001-40, com sede sita na Avenida José Pedro Loureiro de Melo, 1070, Centro, Gramado dos Loureiros/RS, CEP 99.605-000, representado por seu Prefeito Municipal, Sr. Artur Cereza, brasileiro, solteiro, doravante denominado **CONTRATANTE**, e a Empresa ..... inscrição no CNPJ nº ....., sita na ....., em ...../....., neste ato representada por ....., adiante denominada simplesmente de **CONTRATADA**, resolvem celebrar o presente contrato, mediante as cláusulas e condições seguintes.

**CLÁUSULA PRIMEIRA – DO OBJETO:**

**1.1.** Constitui objeto do presente a **CONTRATAÇÃO DE EMPRESA, SOB O REGIME DE EMPREITADA GLOBAL, COMPREENDENDO MATERIAL E MÃO DE OBRA, PARA A EXECUÇÃO DE PERFURAÇÃO DE POÇO NA LINHA BENJAMIM (ALDEIA INDIGENA), tudo de acordo com projetos, memorial descritivo, orçamento e cronograma físico/financeiro.**

**CLÁUSULA SEGUNDA - DOCUMENTOS INTEGRANTES DO CONTRATO E LEGISLAÇÃO APLICÁVEL**

**2.1.** Para todos os efeitos de direito, para melhor caracterização da contratação, bem como para definir procedimentos e normas decorrentes das obrigações ora contraídas, integram este **CONTRATO** os documentos do **EDITAL DE CONCORRÊNCIA ELETRÔNICA Nº 002/2026**, constante do **PROCESSO LICITATÓRIO Nº 035/2026**, e, em especial, a Proposta de Preços, seus anexos e os Documentos de Habilitação da **CONTRATADA**.

**2.2.** Este contrato regular-se-á pelas suas cláusulas e pelos preceitos de direito público a ele será aplicado, pelos dispositivos instituídos pela Lei Federal n.º 14.133/2021 e, supletivamente, os princípios da teoria geral dos contratos e as disposições de direito privado.

**CLÁUSULA TERCEIRA - DA FORMA DE EXECUÇÃO:**

**3.1.** A obra, objeto deste contrato, deverá ser executada conforme Termo de Referência, Planilha orçamentaria, Cronograma, BDI, Projeto Executivo e condições previstas no edital.

**3.2.** A execução da obra será acompanhada e fiscalizada pelo Departamento de Engenharia do **CONTRATANTE**, e por seu respectivo Fiscal de Contratos.

**3.3.** Todas as etapas da construção deverão passar pela aprovação e liberação da fiscalização, a qual tem poder de rejeitar serviços que julgar em desacordo com o projeto, normas técnicas, qualidade de materiais, qualidade de execução ou qualquer outra irregularidade que vier a surgir.

**3.4.** A **CONTRATADA** se responsabilizará, única e exclusivamente, pelos seguros, encargos sociais, fiscais, ambientais e trabalhistas decorrentes da presente licitação.

**3.5.** De maneira alguma o **CONTRATANTE** poderá ser responsabilizado por indenizações de natureza trabalhista em virtude do vínculo existente entre a **CONTRATADA** e seus empregados.

**3.6.** A obra deverá ser executada pelo própria **CONTRATADA**, ficando expressamente vedada a subcontratação de terceiros, exceto para os casos que forem expressamente autorizados pelo chefe do Poder Executivo do Município de Gramado dos Loureiros/RS.



- 3.7.** Conforme Art. 618 Do Código Civil – Lei 10.406/02, a CONTRATADA responderá durante o prazo irredutível de 05 (cinco) anos, pela solidez e segurança do trabalho, assim em razão dos materiais, como do solo.
- 3.8.** Serão de responsabilidade da CONTRATADA as custas com as Anotações de Responsabilidade Técnica (ART's) e/ou Registros de Responsabilidade Técnica (RRT's), exigidos para a execução dos serviços referente à obra, bem como as ART's e RRT's Complementares, caso seja necessário.
- 3.9.** A CONTRATADA deverá manter na obra placa da empresa executora dos serviços e placa da obra, em modelo a ser aprovado pelo CONTRATANTE.
- 3.10.** Caberá a CONTRATADA proceder à instalação da obra dentro das normas gerais de construção, sendo de sua responsabilidade manter atualizados, no canteiro de obras: alvará, certidões e licenças, evitando interrupções por embargo, bem como, ter uma cópia completa aprovado e atualizado dos Projetos, Planilha Orçamentária, Cronograma físico financeiro, Memorial Descritivo, Diário de Obra, ART's ou RRT's e demais elementos que interessem ao serviço.
- 3.11.** A CONTRATADA é responsável pelo fornecimento dos EPI's conforme a NR-6, a fim de assegurar a integridade física dos funcionários.
- 3.12.** A guarda, vigilância, manutenção e limpeza do canteiro de obras serão de exclusiva responsabilidade da CONTRATADA.
- 3.13.** Os materiais a serem empregados na obra devem obter especificações e normas técnicas (ABNT – NBR).

#### **CLÁUSULA QUARTA – DOS RECURSOS ORÇAMENTÁRIOS**

- 4.1.** A contratação será custeada com os recursos decorrentes da seguinte dotação orçamentária:
- 255**  
**0601 – Secretaria de Obras e Viação**  
**449051000000 - Obras e Instalações**  
**1024 - Instalação de redes de água**

#### **CLÁUSULA QUINTA – DO PREÇO E FORMA DE PAGAMENTO**

- 5.1.** O valor global do presente contrato é de **R\$ xxxx.xxxx,xxxx (xxxxxxx mil e xxxxxxxx reais e xxxxxxx centavos)**.
- 5.2.** Os recursos para pagamento serão próprios.
- 5.3.** O CONTRATANTE efetuará o pagamento de acordo com as medições realizadas pelo setor de Engenharia do Município, e mediante expedição da(s) respectiva(s) nota(s) fiscal(is) aprovada pelo servidor responsável pela fiscalização do contrato.
- 5.4.** O pagamento será em moeda corrente nacional, através de crédito em conta bancária da CONTRATADA.
- 5.5.** A CONTRATADA deverá fazer constar na Nota Fiscal/Fatura correspondente, emitida sem rasura, e em letra bem legível, o número de sua conta corrente, o nome do Banco e a respectiva Agência, além de mencionar que os materiais ou serviços referem-se à **Concorrência nº 002/2026**.
- 5.6.** O primeiro pagamento somente será realizado pelo CONTRATANTE após apresentação pela CONTRATADA de:
- a.** ART – Anotação de Responsabilidade Técnica – CREA/RS ou CAU/RS;
  - b.** Seguro-Garantia de 5% (cinco por cento) do valor total do Contrato (art. 98 da Lei Federal nº 14.133/2021), até o momento da sua assinatura ou da retirada do instrumento equivalente, em uma das modalidades previstas no art. 96, § 1º, da Lei Federal nº 14.133/2021;
  - c.** Matrícula de inscrição da obra junto ao INSS.
- 5.7.** O pagamento será realizado no prazo de até 20 (vinte) dias após a apresentação da fatura e boletim(ns) de medição, aceitos pela fiscalização do CONTRATANTE.



**5.8.** O CNPJ da CONTRATADA constante na Nota Fiscal de fatura deverá ser o mesmo da documentação apresentada no processo licitatório, bem como a CONTRATADA deverá possuir conta bancária vinculada a este CNPJ para fins de recebimento dos valores.

**5.9.** O pagamento somente será efetuado se a Nota Fiscal/Fatura estiver acompanhada dos seguintes comprovantes devidamente quitados, já exigíveis, pertinentes ao contrato, em original, cópia autenticada em cartório ou por servidor, respeitada a periodicidade de exigência dos documentos:

**a.** Cópia das guias de recolhimento dos encargos sociais junto ao Instituto Nacional do Seguro Social – INSS, referente ao contrato;

**b.** Cópia das guias de recolhimento do Fundo de Garantia por Tempo de Serviço – FGTS, juntamente com a Relação de Empregados referente ao contrato.

**5.10.** O CONTRATANTE efetuará as retenções tributárias e previdenciárias nos termos da lei que regula a matéria, quando for o caso.

**5.11.** O pagamento referente a última medição será efetuado por meio da emissão de ATESTADO DE CONCLUSÃO, confeccionado pelo setor de Engenharia do CONTRATANTE, que atestará o recebimento definitivo da obra, aprovando a aplicação dos recursos.

**5.12.** A última parcela do pagamento fica condicionada ainda, a apresentação pela CONTRATADA, da Certidão Negativa de Débito do INSS referente ao objeto da contratação.

**5.13.** A inadimplência da CONTRATADA com relação aos encargos sociais, trabalhistas, fiscais e comerciais ou indenizações, não transfere ao CONTRATANTE a responsabilidade por seu pagamento, nem poderá onerar o objeto contratado.

**5.14.** Em caso de reclamatória trabalhista contra a CONTRATADA em que o CONTRATANTE seja incluído no polo passivo da demanda, independente da garantia ofertada, será retido até o final da lide, valores suficientes para garantir eventual indenização.

**5.15.** O pagamento será suspenso se observado algum descumprimento das obrigações assumidas pela CONTRATADA no que se refere à habilitação e qualificação exigidas na licitação, bem como na execução do objeto.

**5.16.** Não será efetuado qualquer pagamento à CONTRATADA enquanto houver pendência de liquidação da obrigação financeira em virtude de penalidade ou inadimplência contratual, caso a compensação entre a sanção e o valor a ser pago não seja suficiente para saldar aquela, hipótese esta que primeiro será realizada a compensação.

**5.17.** Havendo erro na apresentação da Nota Fiscal ou dos documentos pertinentes à contratação, ou, ainda, circunstância que impeça a liquidação da despesa, como, por exemplo, obrigação financeira pendente, decorrente de penalidade imposta ou inadimplência, o pagamento ficará sobrestado até que a CONTRATADA providencie as medidas saneadoras. Nesta hipótese, o prazo para pagamento iniciar-se-á após a comprovação da regularização da situação, não acarretando qualquer ônus para o CONTRATANTE.

**5.18.** A CONTRATADA regularmente optante pelo Simples Nacional, nos termos da Lei Complementar nº 123/2006, não sofrerá a retenção tributária quanto aos impostos e contribuições abrangidos por aquele regime. No entanto, o pagamento ficará condicionado à apresentação de comprovação, por meio de documento oficial, de que faz jus ao tratamento tributário favorecido previsto na referida Lei Complementar.

#### **CLÁUSULA SEXTA - DA ATUALIZAÇÃO MONETÁRIA**

**6.1.** Os valores do presente contrato não pagos na data prevista serão corrigidos até a data do efetivo pagamento, *pro rata die*, pelo Índice de Preços ao Consumidor Amplo – IPCA, do Sistema Nacional de Índices de Preços ao Consumidor – SNIPC, ou outro que venha a substituí-lo.



### **CLÁUSULA SÉTIMA – DO PRAZO E CONDIÇÕES PARA ASSINATURA DO CONTRATO**

- 7.1.** Após a homologação do processo, o Setor de Contratos convocará regularmente a licitante vencedora para assinar o termo de Contrato dentro do prazo de 02 (dois) dias úteis, prorrogável por uma vez, por igual período, quando solicitado pela licitante durante o seu transcurso e desde que ocorra motivo justificado aceito pelo CONTRATANTE, sob pena de decair o direito à contratação, sem prejuízo das sanções previstas.
- 7.2.** Alternativamente à convocação para comparecer perante o órgão para a assinatura do Termo de Contrato ou aceite do instrumento equivalente, a Administração poderá encaminhá-lo para assinatura ou aceite da Adjudicatária, mediante correspondência postal com aviso de recebimento (AR) ou meio eletrônico, para que seja assinado ou aceito no prazo 02 (dois) dias úteis, a contar da data de seu recebimento.
- 7.3.** A recusa injustificada do adjudicatário em assinar o contrato ou em aceitar ou retirar o instrumento equivalente no prazo estabelecido pela Administração, caracterizará o descumprimento total da obrigação assumida e o sujeitará às penalidades legalmente estabelecidas e à imediata perda da garantia de proposta em favor do órgão ou entidade licitante (§ 5º art. 90 da Lei nº 14.133/2021).
- 7.4.** Após a assinatura do contrato as obras terão início no prazo máximo de 10 (dez) dias corridos, a contar da emissão da Ordem Início pelo Setor de Engenharia.

### **CLÁUSULA OITAVA – DO PRAZO DE VIGÊNCIA**

- 8.1.** O prazo execução da obra será de 10 (dez) meses, contado da emissão da Ordem de Início pelo Setor de Engenharia, conforme Cronograma Físico-Financeiro – Anexo IV do Edital, na forma do artigo 105 da Lei nº 14.133/2021.
- 8.2.** O prazo poderá ser prorrogado na forma da Lei.
- 8.3.** Antes de formalizar ou prorrogar o prazo de vigência do contrato, o CONTRATANTE deverá verificar a regularidade fiscal da CONTRATADA, consultar o Cadastro Nacional de Empresas Inidôneas e Suspensas (Ceis) e o Cadastro Nacional de Empresas Punidas (Cnep), emitir as certidões negativas de inidoneidade, de impedimento e de débitos trabalhistas e juntá-las ao respectivo processo.
- 8.4.** O contrato e seus aditamentos terão forma escrita e serão juntados ao processo que tiver dado origem à contratação, divulgados e mantidos à disposição do público no sítio eletrônico oficial.
- 8.5.** O contrato poderá ser anulado nos termos do art. 147 da Lei Federal nº 14.133/2021.

### **CLÁUSULA NONA – REEQUILÍBRIO ECONÔMICO-FINANCEIRO**

- 9.1.** Caso a CONTRATADA pleiteie o reequilíbrio econômico-financeiro do contrato, fica o CONTRATANTE obrigado a responder em até 30 (trinta) dias da data do requerimento.
- 9.2.** O não cumprimento deste prazo não implica em deferimento do pedido por parte do CONTRATANTE.
- 9.3.** Todos os documentos necessários à apreciação do pedido deverão ser apresentados juntamente com o requerimento.
- 9.4.** O pedido de restabelecimento do equilíbrio econômico-financeiro deverá ser formulado durante a vigência do contrato.

### **CLÁUSULA DÉCIMA – DO REAJUSTE CONTRATUAL**

- 10.1.** Os preços inicialmente contratados são fixos e irrevogáveis no prazo de um ano contado da data limite para a apresentação das propostas.
- 10.2.** Os preços contratados poderão sofrer reajuste, aplicando-se o índice IPCA ou IGP-M, cuja data-base está vinculada à data do orçamento estimado, nos termos do art. 25, §7º da Lei nº 14.133/2021.



**10.3.** No caso de atraso ou não divulgação do índice de reajustamento, o CONTRATANTE pagará à CONTRATADA a importância calculada pela última variação conhecida, liquidando a diferença correspondente tão logo seja divulgado o índice definitivo. Fica a CONTRATADA obrigada a apresentar memória de cálculo referente ao reajustamento de preços do valor remanescente, sempre que este ocorrer.

**10.4.** Nas aferições finais, o índice utilizado para reajuste será, obrigatoriamente, o definitivo.

**10.5.** Caso o índice estabelecido para reajustamento venha a ser extinto ou de qualquer forma não possa mais ser utilizado, será adotado, em substituição, o que vier a ser determinado pela legislação então em vigor.

**10.6.** Na ausência de previsão legal quanto ao índice substituto, as partes elegerão novo índice oficial, para reajustamento do preço do valor remanescente, por meio de termo aditivo.

**10.7.** O reajuste será realizado por apostilamento.

**10.8.** Conforme § 5º do art. 103 da Lei nº 14.133/2021, sempre que atendidas as condições do contrato, será considerado mantido o equilíbrio econômico-financeiro, renunciando as partes aos pedidos de restabelecimento do equilíbrio relacionados aos riscos assumidos, exceto no que se refere:

**a.** Às alterações unilaterais determinadas pela Administração, nas hipóteses do inciso I do caput do art. 124 da Lei nº 14.133/2021;

**b.** Ao aumento ou à redução, por legislação superveniente, dos tributos diretamente pagos pelo contratado em decorrência do contrato.

#### **CLÁUSULA DÉCIMA PRIMEIRA – DO RECEBIMENTO E DO ACEITE DO OBJETO**

**11.1.** O objeto do contrato será recebido de forma provisória e definitiva, as quais serão realizados na forma do art. 140, inciso I da Lei nº 14.133/2021, sendo:

**a.** Provisoriamente, pelo responsável por seu acompanhamento e fiscalização, mediante termo detalhado, quando verificado o cumprimento das exigências de caráter técnico;

**b.** Definitivamente, por servidor ou comissão designada pela autoridade competente, mediante termo detalhado que comprove o atendimento das exigências contratuais.

**11.2.** O objeto do contrato poderá ser rejeitado, no todo ou em parte, quando estiver em desacordo com o contrato.

**11.3.** O recebimento provisório ou definitivo não excluirá a responsabilidade civil pela solidez e pela segurança da obra, nem a responsabilidade ético-profissional pela perfeita execução do contrato, nos limites estabelecidos pela lei.

**11.4.** O recebimento definitivo pelo CONTRATANTE não eximirá o contratado, pelo prazo mínimo de 5(cinco) anos, da responsabilidade objetiva pela solidez e pela segurança dos materiais e dos serviços executados e pela funcionalidade da ampliação do bem imóvel, e, em caso de vício, defeito ou incorreção identificados, o contratado ficará responsável pela reparação, pela correção, pela reconstrução ou pela substituição necessárias.

#### **CLÁUSULA DÉCIMA SEGUNDA – OBRIGAÇÕES E RESPONSABILIDADES DA CONTRATADA**

**12.1.** São obrigações e responsabilidades da CONTRATADA, conforme segue:

**a.** A CONTRATADA deve cumprir todas as obrigações constantes neste contrato, no Edital, seus anexos e sua proposta, assumindo como exclusivamente seus os riscos e as despesas decorrentes da boa e perfeita execução do objeto.

**b.** Executar o objeto contratual, no preço, prazo e forma estipulados na proposta, no Edital e seus Anexos.

**c.** Executar fielmente o contrato, de acordo com as cláusulas avençadas, respondendo pelas consequências de sua inexecução parcial ou total.



ESTADO DO RIO GRANDE DO SUL

**PREFEITURA MUNICIPAL DE GRAMADO DOS LOUREIROS**

AVENIDA JOSÉ PEDRO LOURERIO DE MELO, 1070

FONE: (54) 9 9337-5998 OU 9 9337-6015 – GRAMADO DOS LOUREIROS/RS

E-mail: [licita@gramadodosloureiros.rs.gov.br](mailto:licita@gramadodosloureiros.rs.gov.br)

- d.** Executar as obras de acordo com as especificações e prazos determinados pelo setor responsável e cronograma-físico Financeiro. Caso esta obrigação não seja cumprida, a CONTRATADA ficará sujeita às penalidades previstas em Lei e neste edital.
- e.** Pagar todos os tributos que incidam ou venham a incidir, direta ou indiretamente, sobre o objeto contratado.
- f.** Propiciar o acesso da fiscalização do CONTRATANTE ao local onde serão realizadas as obras, para verificação do efetivo cumprimento das condições pactuadas.
- g.** Empregar boa técnica na execução das obras, dentro dos padrões exigidos.
- h.** Corrigir e/ou refazer os serviços ou substituir materiais não aprovados pela fiscalização do CONTRATANTE, caso os mesmos não atendam às especificações constantes no Projeto Executivo.
- i.** Disponibilizar os equipamentos exigidos, pessoal devidamente habilitado, materiais e o que mais se fizer necessário para a execução do objeto.
- j.** Fornecer equipamentos, ferramentas e materiais necessários ao bom desempenho dos serviços na obra, em perfeitas condições de limpeza, uso e manutenção, substituindo aqueles que não atenderem estas exigências.
- k.** Respeitar e exigir que o seu pessoal respeite a legislação sobre segurança, higiene, e medicina do trabalho, devendo fornecer a seus funcionários equipamentos de proteção individual (EPI's) e coletivo (EPC's), adequados à execução da obra e de acordo com as normas de segurança vigentes, bem como, todos os cursos de capacitação para desempenhar trabalhos em altura ou outra atividade que cause algum risco ao trabalhador, necessários para a execução do objeto.
- l.** Responder pelo pagamento dos salários devidos pela mão de obra empregada nos serviços da obra, pelas despesas relativas a encargos trabalhistas, de seguro de acidentes, impostos, contribuições previdenciárias e quaisquer outras que forem devidas e referentes aos serviços executados por seus empregados, uma vez que os mesmos não têm nenhum vínculo empregatício com o CONTRATANTE.
- m.** Responder, integralmente, por perdas e danos que vier a causar ao CONTRATANTE ou a terceiros, em razão de ação ou omissão, dolosa ou culposa, sua ou dos seus prepostos, independentemente de outras cominações contratuais ou legais a que estiver sujeita.
- n.** Responder por qualquer acidente de trabalho na execução dos serviços ou por uso indevido de patentes registradas em nome de terceiros.
- o.** Manter, durante toda a execução do contrato, em compatibilidade com as obrigações assumidas, todas as condições de habilitação e qualificação para execução exigida na licitação.
- p.** Arcar com os custos de combustível, transportes, deslocamentos e manutenção dos equipamentos ou materiais que porventura necessite utilizar.
- q.** Elaborar Anotações de Responsabilidade Técnica (ART/CREA) ou RRT/CAU referente a execução dos serviços contratados.
- r.** Substituir, no prazo máximo de um dia, pessoa ou empregado cuja permanência no local da execução do objeto da licitação seja de sua responsabilidade e esteja prejudicando o bom andamento dos trabalhos.
- s.** Manter o local de execução da obra permanentemente sinalizado, se necessário, conforme CTB (Código de Trânsito Brasileiro), seus anexos e suas resoluções, em especial a resolução nº 561/80 do CONTRAN, visando a segurança dos veículos e pedestres em trânsito.
- t.** Realizar a limpeza e isolamento do local onde estiver efetuando os serviços, com a devida remoção dos entulhos e materiais remanescentes.
- u.** Recuperar áreas ou bens não incluídos no seu trabalho e deixá-los em seu estado original, caso venha, como resultado de suas operações, a danificá-los.
- v.** Apresentar, antes da assinatura do contrato, Apólice de Seguro-Garantia de 5% (cinco por cento) do valor total do Contrato (art. 98 da Lei Federal nº 14.133/2021), até o momento da sua assinatura



ou da retirada do instrumento equivalente, em uma das modalidades previstas no art. 96, § 1º, da Lei Federal nº 14.133/2021.

x. Comunicar formalmente quaisquer alterações provenientes de caso fortuito ou de força maior, que gere fato impeditivo da execução do contrato.

y. atuação da fiscalização do CONTRATANTE não exime a CONTRATADA de sua total e exclusiva responsabilidade sobre a qualidade e conformidade dos serviços executados.

### **CLÁUSULA DÉCIMA TERCEIRA – OBRIGAÇÕES E RESPONSABILIDADES DO CONTRATANTE**

**13.1.** São obrigações e responsabilidades do CONTRATANTE, conforme segue:

a. Receber o objeto no prazo e condições estabelecidas no Edital e seus anexos.

b. Verificar minuciosamente, a conformidade da obra provisoriamente com as especificações constantes do Edital e da proposta, através do(s) fiscal(is) responsável(is), para fins de aceitação e recebimento definitivo do objeto.

c. Comunicar a CONTRATADA, por escrito, sobre imperfeições, falhas ou irregularidades verificadas na execução da obra, para que seja refeito, reparado ou corrigido.

d. Acompanhar e fiscalizar o cumprimento das obrigações da CONTRATADA, através de comissão/servidor especialmente designado.

e. Efetuar o pagamento à CONTRATADA no valor correspondente a execução do objeto, no prazo e forma estabelecidos no Edital e seus anexos, observada a ordem cronológica para cada fonte diferenciada de recursos, nos termos do art. 141 da Lei nº 14.133/2021.

f. O CONTRATANTE não responderá por quaisquer compromissos assumidos pela CONTRATADA com terceiros, ainda que vinculados à execução do presente Termo de Contrato, bem como por qualquer dano causado a terceiros em decorrência de ato da CONTRATADA, de seus empregados, prepostos ou subordinados.

g. A fiscalização exercida pelo CONTRATANTE não exclui nem reduz a responsabilidade da CONTRATADA, inclusive perante terceiros, por qualquer irregularidade, ainda que resultante de imperfeições técnicas ou vícios redibitórios, e, na ocorrência desta, não implica em corresponsabilidade da Administração ou de seus agentes e prepostos, de conformidade com o art. 120 Lei nº 14.133/2021.

h. Aplicar as sanções na forma dos Arts. 104 e 155 a 163 da Lei nº 14.133/2021.

### **CLÁUSULA DÉCIMA QUARTA – DA FISCALIZAÇÃO**

**14.1.** A execução do contrato será acompanhada e fiscalizada por servidor nomeado pelo Poder Executivo, representante(s) da Administração especialmente designado(s) conforme requisitos estabelecidos no art. 7º da Lei Federal nº 14.133/2021, ou pelos respectivos substitutos, permitida a contratação de terceiros para assisti-los e subsidiá-los com informações pertinentes a essa atribuição.

**14.2.** O fiscal do contrato anotará em registro próprio todas as ocorrências relacionadas à execução do contrato, determinando o que for necessário para a regularização das faltas ou dos defeitos observados

**14.3.** O fiscal do contrato informará a seus superiores, em tempo hábil para a adoção das medidas convenientes, a situação que demandar decisão ou providência que ultrapasse sua competência.

**14.4.** O fiscal do contrato será auxiliado pelos órgãos de assessoramento jurídico e de controle interno da Administração, que deverão dirimir dúvidas e subsidiá-lo com informações relevantes para prevenir riscos na execução contratual.

**14.5.** Na hipótese da contratação de terceiros, deverão ser observadas as seguintes regras:



**a.** a empresa ou o profissional contratado assumirá responsabilidade civil objetiva pela veracidade e pela precisão das informações prestadas, firmará termo de compromisso de confidencialidade e não poderá exercer atribuição própria e exclusiva de fiscal de contrato;

**b.** a contratação de terceiros não eximirá de responsabilidade o fiscal do contrato, nos limites das informações recebidas do terceiro contratado.

**14.6.** A CONTRATADA deverá manter preposto aceito pelo CONTRATANTE no local da obra para representá-lo na execução do contrato.

**14.7.** A CONTRATADA será obrigada a reparar, corrigir, remover, reconstruir ou substituir, a suas expensas, no total ou em parte, o objeto do contrato em que se verificarem vícios, defeitos ou incorreções resultantes de sua execução ou de materiais nela empregados.

**14.8.** A CONTRATADA será responsável pelos danos causados diretamente à Administração ou a terceiros em razão da execução do contrato, e não excluirá nem reduzirá essa responsabilidade a fiscalização ou o acompanhamento pelo contratante.

**14.9.** Somente a CONTRATADA será responsável pelos encargos trabalhistas, previdenciários, fiscais e comerciais resultantes da execução do contrato.

**14.10.** O CONTRATANTE terá o dever de explicitamente emitir decisão sobre todas as solicitações e reclamações relacionadas à execução dos contratos, ressalvados os requerimentos manifestamente impertinentes, meramente protelatórios ou de nenhum interesse para a boa execução do contrato.

**14.11.** Concluída a instrução do requerimento, o CONTRATANTE terá o prazo de 1 (um) mês para decidir, admitida a prorrogação motivada por igual período.

**14.12.** Eventuais deficiências ou anormalidades constatadas por ocasião do acompanhamento e fiscalização deverão ser registradas.

**14.13.** O CONTRATANTE poderá determinar a paralisação da obra por ocasião do acompanhamento, fiscalização, e/ou inexecução do objeto.

#### **CLÁUSULA DÉCIMA QUINTA – DAS ALTERAÇÕES CONTRATUAIS**

**15.1.** Eventuais alterações contratuais reger-se-ão pela disciplina do Art. 124 da Lei nº 14.133/2021.

**15.2.** Nas alterações unilaterais a que se refere o inciso I do caput do art. 124 da Lei nº 14.133/2021, o contratado será obrigado a aceitar, nas mesmas condições contratuais, acréscimos ou supressões de até 25% (vinte e cinco por cento) do valor inicial atualizado do contrato da obra.

**15.3.** As supressões resultantes de acordo celebrado entre as partes contratantes poderão exceder o limite de 25% (vinte e cinco por cento) do valor inicial atualizado do contrato.

**15.4.** Conforme estabelecido no Art. 127 da Lei nº 14.133/2021, se o contrato não contemplar preços unitários para obras ou serviços cujo aditamento se fizer necessário, esses serão fixados por meio da aplicação da relação geral entre os valores da proposta e o do orçamento-base da Administração sobre os preços referenciais ou de mercado vigentes na data do aditamento, respeitados os limites estabelecidos no Art. 124 da Lei nº 14.133/2021.

**15.5.** Conforme estabelecido no Art. 128 da Lei nº 14.133/2021, nas contratações de obras e serviços de engenharia, a diferença percentual entre o valor global do contrato e o preço global de referência não poderá ser reduzida em favor do contratado em decorrência de aditamentos que modifiquem a planilha orçamentária.

**15.6.** Conforme estabelecido no Art. 129 da Lei nº 14.133/2021, nas alterações contratuais para supressão de obras, bens ou serviços, se o contratado já houver adquirido os materiais e os colocado no local dos trabalhos, estes deverão ser pagos pela Administração pelos custos de aquisição regularmente comprovados e monetariamente reajustados, podendo caber indenização por outros danos eventualmente decorrentes da supressão, desde que regularmente comprovados.



**15.7.** Conforme estabelecido no Art. 130 da Lei nº 14.133/2021, caso haja alteração unilateral do contrato que aumente ou diminua os encargos do contratado, a Administração deverá restabelecer, no mesmo termo aditivo, o equilíbrio econômico-financeiro inicial.

**15.8.** A extinção do contrato não configurará óbice para o reconhecimento do desequilíbrio econômico-financeiro, hipótese em que será concedida indenização por meio de termo indenizatório (Art. 131 da Lei nº 14.133/2021).

**15.9.** O pedido de restabelecimento do equilíbrio econômico-financeiro deverá ser formulado durante a vigência do contrato e antes de eventual prorrogação nos termos do art. 107 da Lei nº 14.133/2021.

**15.10.** A formalização do termo aditivo é condição para a execução, pelo contratado, das prestações determinadas pela Administração no curso da execução do contrato, salvo nos casos de justificada necessidade de antecipação de seus efeitos, hipótese em que a formalização deverá ocorrer no prazo máximo de 1 (um) mês.

**15.11.** Registros que não caracterizam alteração do contrato podem ser realizados por simples apostila, dispensada a celebração de termo aditivo, como nas seguintes situações:

- a. variação do valor contratual para fazer face ao reajuste ou à repactuação de preços previstos no próprio contrato;
- b. atualizações, compensações ou penalizações financeiras decorrentes das condições de pagamento previstas no contrato;
- c. alterações na razão ou na denominação social do contratado;
- d. empenho de dotações orçamentárias.

#### **CLÁUSULA DÉCIMA SEXTA – EXTINÇÃO DO CONTRATO**

**16.1.** Constituirão motivos para extinção do contrato, a qual deverá ser formalmente motivada nos autos do processo, assegurados o contraditório e a ampla defesa, as situações previstas nos incisos I a IX do art. 137 da Lei 14.133/2021.

**16.2.** A extinção do contrato poderá ser:

- a. determinada por ato unilateral e escrito do CONTRATANTE, exceto no caso de descumprimento decorrente de sua própria conduta;
- b. consensual, por acordo entre as partes, por conciliação, por mediação ou por comitê deresolução de disputas, desde que haja interesse do CONTRATANTE;
- c. determinada por decisão arbitral, em decorrência de cláusula compromissória ou compromisso arbitral, ou por decisão judicial.

**16.3.** A extinção determinada por ato unilateral do CONTRATANTE e a extinção consensual deverão ser precedidas de autorização escrita e fundamentada da autoridade competente reduzidas a termo no respectivo processo.

**16.4.** A extinção determinada por ato unilateral do CONTRATANTE poderá acarretar as consequências indicadas no art. 139 da Lei 14.133/2021, sem prejuízo das sanções previstas na Lei 14.133/2021 e no Termo de Referência, anexo ao Edital.

**16.5.** O termo de rescisão será precedido de Relatório indicativo dos seguintes aspectos, conforme o caso:

- a. Levantamento dos eventos contratuais já cumpridos ou parcialmente cumpridos;
- b. Relação dos pagamentos já efetuados e ainda devidos;
- c. Apuração de Indenizações e multas.

**16.6.** O presente Contrato poderá ser extinto antecipadamente por interesse da CONTRATADA nas hipóteses do art. 137, §2º, com as consequências previstas no art. 138, §2º, da Lei Federal nº 14.133/2021.



### **CLÁUSULA DÉCIMA SÉTIMA – DAS VEDAÇÕES**

**17.1.** É vedado a CONTRATADA:

- a. caucionar ou utilizar este Contrato para qualquer operação financeira;
- b. interromper a execução do fornecimento, sob alegação de inadimplemento por parte do CONTRATANTE, salvo nos casos previstos em lei.

### **CLÁUSULA DÉCIMA OITAVA – DAS PRERROGATIVAS**

**18.1.** O regime jurídico de contratos instituídos pela Lei nº 14.133/2021 confere à Administração, em relação a eles, as prerrogativas de:

**I** - Modificá-los, unilateralmente, para melhor adequação às finalidades de interesse público, respeitados os direitos do contratado;

**II** - Extingui-los, unilateralmente, nos casos especificados na Lei;

**III** - Fiscalizar sua execução;

**IV** - Aplicar sanções motivadas pela inexecução total ou parcial do ajuste;

**V** - Ocupar provisoriamente bens móveis e imóveis e utilizar pessoal e serviços vinculados ao objeto do contrato nas hipóteses de:

a) risco à prestação de serviços essenciais;

b) necessidade de acautelar apuração administrativa de faltas contratuais pelo contratado, inclusive após extinção do contrato

**18.2.** As cláusulas econômico-financeiras e monetárias dos contratos não poderão ser alteradas sem prévia concordância do contratado.

**18.3.** Na hipótese de modificação unilateral, as cláusulas econômico-financeiras do contrato deverão ser revistas para que se mantenha o equilíbrio contratual

### **CLÁUSULA DÉCIMA NONA – DA GARANTIA DE EXECUÇÃO**

**19.1.** Como exigência para a assinatura deste contrato, a CONTRATADA deverá prestará garantia de 5% (cinco por cento) do valor total do Contrato (art. 98 da Lei Federal nº 14.133/2021), até o momento da sua assinatura ou da retirada do instrumento equivalente, em uma das modalidades previstas no art. 96, § 1º, da Lei Federal nº 14.133/2021.

**19.2.** A garantia dos materiais e dos serviços prestados será de acordo com as disposições do Código Civil Brasileiro no tocante as obras e edificações.

**19.3.** A garantia prestada pelo contratado será liberada ou restituída após a fiel execução do contrato ou após a sua extinção por culpa exclusiva da Administração e, quando em dinheiro, atualizada monetariamente (art. 100 da Lei Federal nº 14.133/2021).

### **CLÁUSULA VIGÉSIMA – DAS SANÇÕES**

**20.1.** Serão aplicadas ao responsável pelas infrações administrativas previstas na Lei Federal nº 14.133/2021 as seguintes sanções:

**I** - Advertência;

**II** - Multa;

**III** - Impedimento de licitar e contratar;

**IV** - Declaração de inidoneidade para licitar ou contratar.

**20.2.** Na aplicação das sanções serão considerados:

**I** - A natureza e a gravidade da infração cometida;

**II** - As peculiaridades do caso concreto;

**III** - As circunstâncias agravantes ou atenuantes;

**IV** - Os danos que dela provierem para a Administração Pública;



V - A implantação ou o aperfeiçoamento de programa de integridade, conforme normas e orientações dos órgãos de controle.

**20.3.** A sanção prevista no inciso I do subitem 20.1 desta Cláusula será aplicada exclusivamente pela infração administrativa prevista no inciso I do caput do art. 155 da Lei Federal nº 14.133/2021, quando não se justificar a imposição de penalidade mais grave.

**20.4.** A sanção prevista no inciso II do subitem 20.1 desta Cláusula, calculada na forma do edital ou do contrato, não poderá ser inferior a 0,5% (cinco décimos por cento) nem superior a 30% (trinta por cento) do valor do contrato licitado ou celebrado com contratação direta e será aplicada ao responsável por qualquer das infrações administrativas previstas no art. 155 da Lei Federal nº 14.133/2021.

**20.5.** A sanção prevista no inciso III do subitem 20.1 desta Cláusula será aplicada ao responsável pelas infrações administrativas previstas nos incisos II, III, IV, V, VI e VII do caput do art. 155 desta Lei, quando não se justificar a imposição de penalidade mais grave, e impedirá o responsável de licitar ou contratar no âmbito da Administração Pública direta e indireta do ente federativo que tiver aplicado a sanção, pelo prazo máximo de 3 (três) anos.

**20.6.** A sanção prevista no inciso IV do subitem 20.1 desta Cláusula será aplicada ao responsável pelas infrações administrativas previstas nos incisos VIII, IX, X, XI e XII do caput do art. 155 da Lei Federal nº 14.133/2021, bem como pelas infrações administrativas previstas nos incisos II, III, IV, V, VI e VII do caput do referido artigo que justifiquem a imposição de penalidade mais grave que a sanção referida no subitem 16.4, e impedirá o responsável de licitar ou contratar no âmbito da Administração Pública direta e indireta de todos os entes federativos, pelo prazo mínimo de 3 (três) anos e máximo de 6 (seis) anos.

**20.7.** A sanção estabelecida no inciso IV do subitem 20.1 desta Cláusula será precedida de análise jurídica e observará as seguintes regras:

**I** - Quando aplicada por órgão do Poder Executivo, será de competência exclusiva de secretário municipal.

**20.8.** As sanções previstas nos incisos I, III e IV do subitem 20.1 desta Cláusula poderão ser aplicadas cumulativamente com a prevista no inciso II.

**20.9.** Se a multa aplicada e as indenizações cabíveis forem superiores ao valor de pagamento eventualmente devido pela Administração ao contratado, além da perda desse valor, a diferença será descontada da garantia prestada ou será cobrada judicialmente.

**20.10.** A aplicação das sanções previstas não exclui, em hipótese alguma, a obrigação de reparação integral do dano causado à Administração Pública.

#### **CLÁUSULA VIGÉSIMA PRIMEIRA – DOS CASOS OMISSOS:**

**21.1.** Os casos omissos serão decididos pelo CONTRATANTE, segundo as disposições contidas na Lei Federal nº 14.133/2021 e demais normas aplicáveis.

#### **CLÁUSULA VIGÉSIMA SEGUNDA – DAS DISPOSIÇÕES ESPECIAIS:**

**22.1.** Se qualquer das partes relevar eventual falta relacionada com a execução deste contrato, tal fato não significa liberação ou desoneração a qualquer delas.

**22.2.** No caso de ocorrer greve de caráter reivindicatório entre os empregados do contratado ou de seus subcontratados, cabe a ele resolver imediatamente a pendência.

**22.3.** As partes considerarão cumprido o contrato no momento em que todas as obrigações aqui estipuladas estiverem efetivamente satisfeitas, nos termos de direito e aceitas pelo contratante.

**22.4.** Haverá consulta prévia ao CADIN/RS, pelo órgão ou entidade competente, nos termos da Lei nº 10.697/1996, regulamentada pelo Decreto nº 36.888/1996.

**22.5.** O presente contrato será publicado no Site Oficial do Município.



ESTADO DO RIO GRANDE DO SUL  
**PREFEITURA MUNICIPAL DE GRAMADO DOS LOUREIROS**  
AVENIDA JOSÉ PEDRO LOURERIO DE MELO, 1070  
FONE: (54) 9 9337-5998 OU 9 9337-6015 – GRAMADO DOS LOUREIROS/RS  
E-mail: [licita@gramadodosloureiros.rs.gov.br](mailto:licita@gramadodosloureiros.rs.gov.br)

**22.5.1.** Nos casos de urgência, a eficácia se dará a partir da assinatura das partes, permanecendo a exigência da divulgação no Site no prazo de 10 dias úteis.

**CLÁUSULA VIGÉSIMA TERCEIRA – DAS DISPOSIÇÕES FINAIS:**

**23.1.** As partes elegem o Foro da Comarca de Nonoai/RS para dirimir os casos omissos ao presente contrato.

E, assim, por estarem as partes ajustadas e acordadas, lavram e assinam este contrato, na presença de 02 (duas) testemunhas, para que produza seus jurídicos efeitos.

Gramado dos Loureiros/RS, .....de.....de 2026.

---

**CONTRATANTE**

---

**CONTRATADA**



**JONATHAS GABOARDI**  
ENG. MINAS | ENG. CIVIL | ENG. SEGURANÇA DO TRABALHO

**MUNICÍPIO DE GRAMADO DOS LOUREIROS**

**RELATÓRIO**  
**PARA LOCAÇÃO DE**  
**POÇO TUBULAR PROFUNDO**  
**COMUNIDADE INDÍGENA BEINJAMIN**

**GRAMADO DOS LOUREIROS, FEVEREIRO DE 2026**

Rua São Paulo, Nº 161, Torre B, Ap. 1003, Centro, Erechim – RS. CEP 99.700-302  
Fone / WhatsApp: (54) 99647-6968  
jonathasgaboardi@yahoo.com.br



**JONATHASGABOARDI**  
ENG. MINAS | ENG. CIVIL | ENG. SEGURANÇA DO TRABALHO

## **1 - Objetivo**

O presente trabalho tem como objetivo determinar o local para a perfuração de um poço tubular profundo a ser instalado no Município de Gramado dos Loureiros – RS, para a finalidade de abastecimento público.

Para definir a locação e as características da área onde será perfurado o poço, foi levado em consideração a geologia, geomorfologia, hidrologia, hidrogeologia, condições de acesso e disponibilidade de energia na área pretendida.

## **2 - Geologia Regional**

O município de Gramado dos Loureiros e conseqüentemente a área em estudo faz parte da Província Basáltica do Rio Grande do Sul, correspondendo à evolução geológica da bacia do Paraná, onde as rochas vulcânicas se sobrepuseram a partir de fraturamentos pré-existentes e que possibilitaram a formação de derrames posteriores, formando capas sucessivas de camadas basálticas no período Jurocretáceo (185 a 90 milhões de anos em escala geológica) (Figura 1).

As últimas formações, constituídas por regolitos, cascalhos, areias e formações argilosas estão localizadas nas calhas dos rios e em suas margens de deposição, pois se constituem em produto dos processos de desgaste e dissecação ocasionada pela ação geológica das águas, formando os entalhes dos vales e vertentes de inclinação de relevo.

Estes processos denotam a ação natural dos processos erosivos, mas também podem ser atribuídas as suas acelerações a partir de eventos de antropismo, o que ocasiona um aumento do material desagregado e transportado pela ação da água, tanto em suspensão como em araste e saltitamento. Os depósitos destes materiais a partir da formação de barramentos para construção de hidroelétricas acaba ocorrendo no fundo destes reservatórios, o que diminui o potencial de armazenamento volumétrico, bem como potencializa a modificação dos aspectos naturais, formando novos ambientes.



**JONATHASGABOARDI**  
ENG. MINAS | ENG. CIVIL | ENG. SEGURANÇA DO TRABALHO

Gramado dos Loureiros está localizado geologicamente na Bacia Intracratônica do Paraná, estando situada estratigraficamente na Formação Serra Geral, tendo por base a Formação Botucatu e, por topo, depósitos quaternários recentes.

Quanto a Estratigrafia a área é formada por uma sucessão de derrames superpostos que compõem a Formação Serra Geral, estando relacionados ao vulcanismo fissural, de caráter anarogênico, ocorrido de modo intermitente ao longo da região correspondente à Bacia do Paraná (Figura 1).



Figura 1: Mapa da Área da Bacia do Paraná. Fonte: Modificado de Milani (1997).

A província do Planalto, que ocupa a metade norte e uma porção no sudoeste do Rio Grande do Sul, é formada por uma sucessão de pacotes de rochas vulcânicas (Rochas originadas por magma resfriado na superfície da crosta terrestre: Basaltos e Riolitos da formação Serra Geral) (Streck, 2008) (Figura 2).

Cada derrame apresenta alternâncias texturais bem definidas, onde se delineiam porção basal, central e superior.

Rua São Paulo, Nº 161, Torre B, Ap. 1003, Centro, Erechim – RS. CEP 99.700-302  
Fone / WhatsApp: (54) 99647-6968  
jonathasgboardi@yahoo.com.br

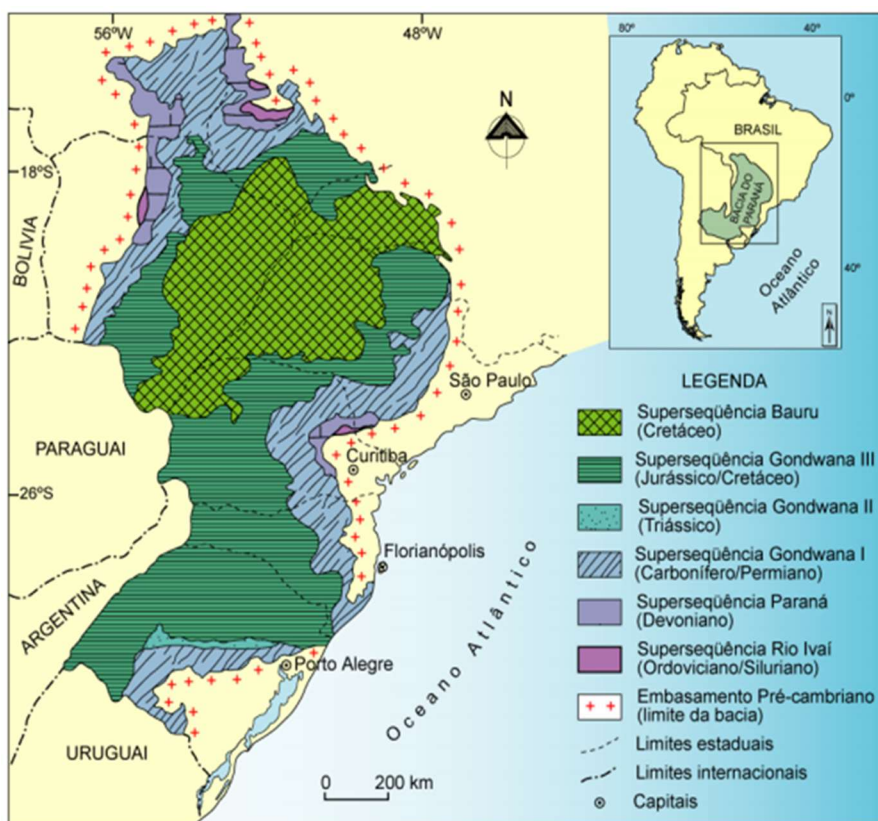

**JONATHASGABOARDI**  
ENG. MINAS | ENG. CIVIL | ENG. SEGURANÇA DO TRABALHO



Figura 2: Zonas Típicas de Derrames Basálticos do Sul do Brasil. Fonte: Leinz e Amaral (1978).

Quanto à litologia, os tipos de rochas são definidos por uma sucessão de rochas extrusivas básicas e por alguns corpos hipabissais na forma de diques de diabásico. Macroscopicamente se caracterizam os termos máficos por apresentarem cores do cinza-escuro ao chumbo, às vezes com matizes esverdeadas, sendo que, quando ao caráter textural, são afaníticas a faneríticas muito finas. Os termos hipabissais correspondem a diques de diabásico quando aparecem em corte intrudindo às rochas, ocorrência, segunda formas, são rochas fanocristais.

Quanto a Geologia, na área de abrangência do estudo ocorre unicamente a Formação Serra Geral. Secundariamente, depósitos sedimentares quaternários de pequena amplitude desenvolvem-se ao longo dos cursos de água.

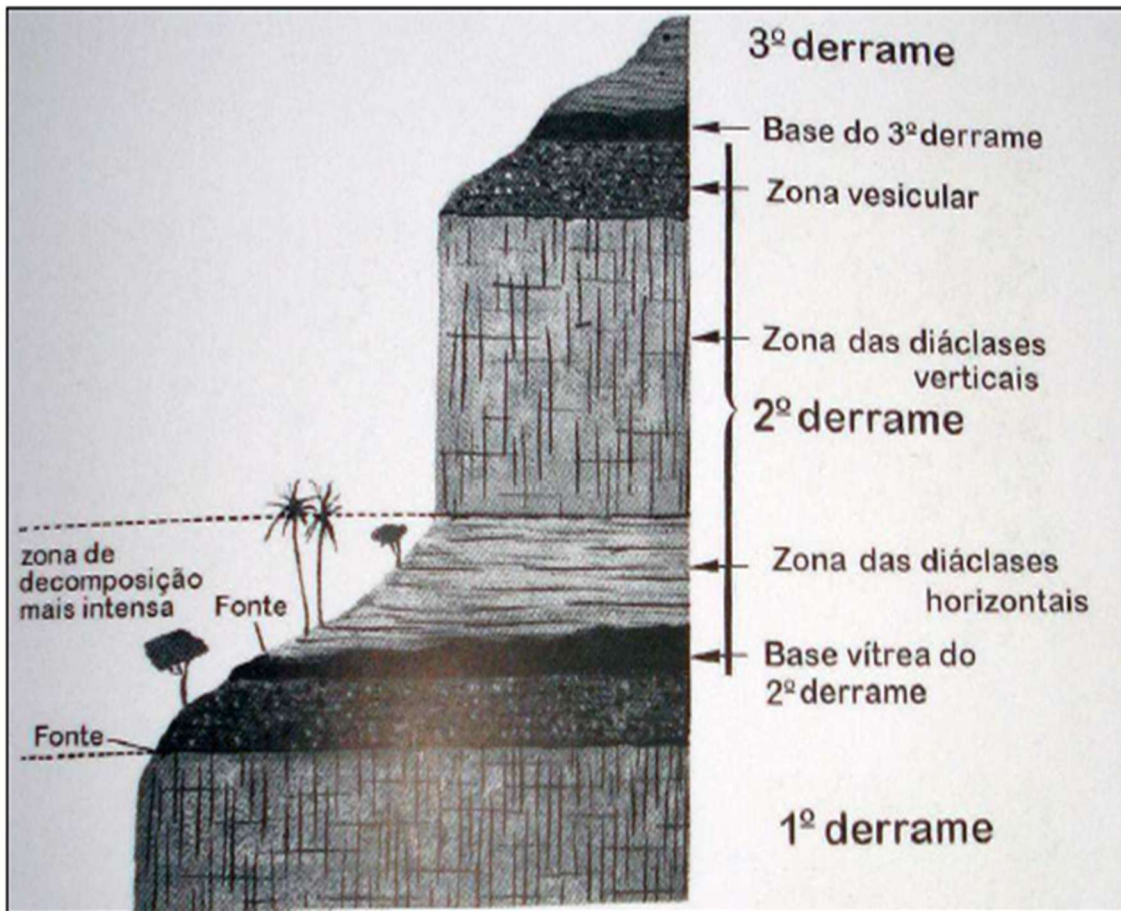

**JONATHASGABOARDI**  
ENG. MINAS | ENG. CIVIL | ENG. SEGURANÇA DO TRABALHO

A Formação Serra Geral é composta por uma sucessão de derrames de lavas predominantemente básicas (basaltos), de idade Cretácea (entre 120 e 150 milhões de anos – Cretáceo Inferior), cuja estrutura interna comporta uma zona vítrea basal com juntas horizontais, uma zona intermediária com fraturamento vertical e uma zona superior com disjunções verticais e horizontais, recoberta por rocha vesicular resultante da liberação de gases quando do resfriamento dos derrames.

O Estado do Rio Grande do Sul (RS) apresenta quatro grandes províncias Geológicas/Geomorfológicas com origens geológicas distintas, associadas a sua formação a separação das grandes massas continentais e que originou a formatação atual (Streck, 2008) (Figura 3).



Figura 3: Províncias Geomorfológicas e Geológicas do Rio Grande do Sul.

Fonte: <http://www.ufrgs.br/paleotocas/RioGrandedoSul.htm> (2010).

Uma das principais contribuições da formação geológica regional está relacionado aos aquíferos fraturados e mais especificamente a formação de solos com boa fertilidade natural, oriundos da decomposição das rochas basálticas da formação Serra Geral.

Rua São Paulo, Nº 161, Torre B, Ap. 1003, Centro, Erechim – RS. CEP 99.700-302  
Fone / WhatsApp: (54) 99647-6968  
[jonathasgboardi@yahoo.com.br](mailto:jonathasgboardi@yahoo.com.br)

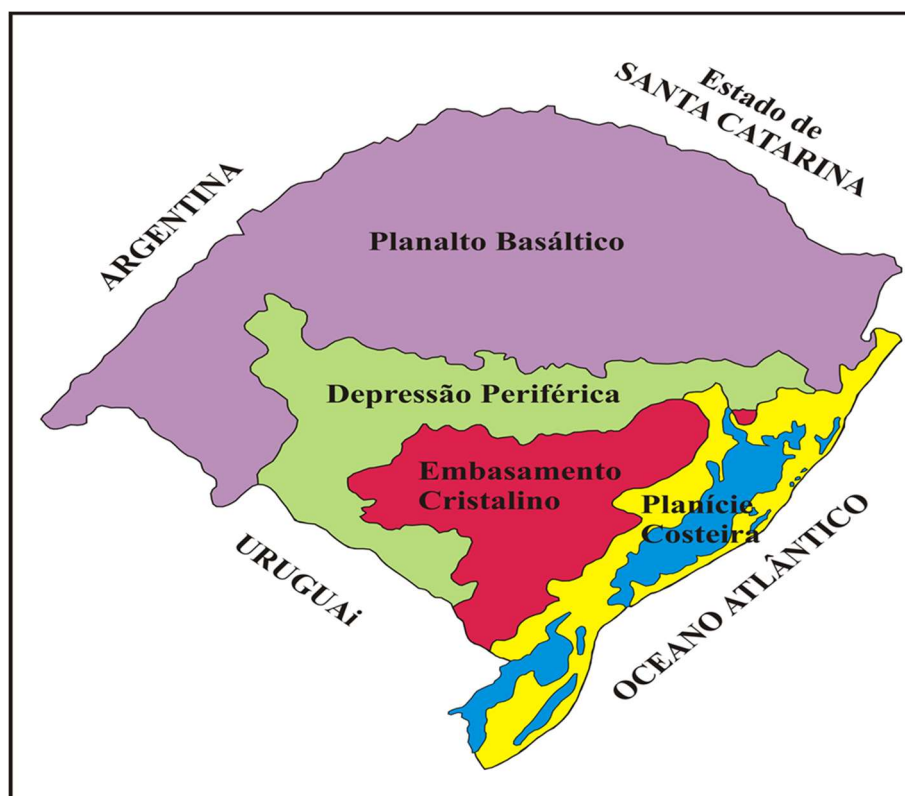

**JONATHASGABOARDI**  
ENG. MINAS | ENG. CIVIL | ENG. SEGURANÇA DO TRABALHO

O basalto se constitui em uma rocha ígnea vulcânica escura, composta primordialmente por plagioclásio cálcico ( $An > 50\%$ ) e piroxênios. Apresenta textura fina, com material vítreo em pequena quantidade. A composição química dos basaltos é muito constante, variando o teor de  $SiO_2$  entre 45 e 55%. Possui um intenso fraturamento decorrente do seu processo formacional (sucessão de derrames) e de esforços tectônicos posteriores. Estas estruturas tectônicas condicionam parcialmente a drenagem local.

### 3 – Geomorfologia Regional

A geomorfologia da área em estudo localiza-se no Domínio Morfoestrutural Bacias e Coberturas Sedimentares, Região Geomorfológica Planalto das Missões, Unidade Geomorfológica Planalto de Santo Ângelo (Figura 4).



Figura 4: Geomorfologia Chapecó – Fonte: Modificado de IBGE - Instituto Brasileiro de Geografia e Estatística (2003).

Rua São Paulo, Nº 161, Torre B, Ap. 1003, Centro, Erechim – RS. CEP 99.700-302  
Fone / WhatsApp: (54) 99647-6968  
jonathasgboardi@yahoo.com.br

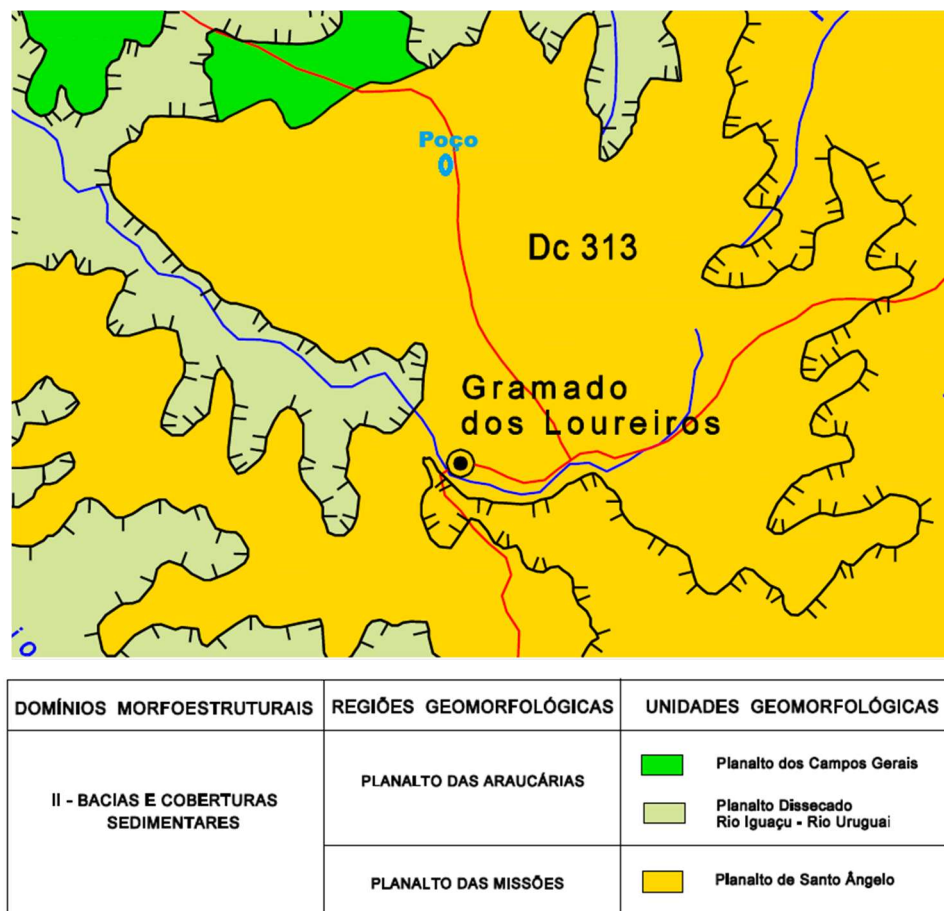

**JONATHASGABOARDI**  
ENG. MINAS | ENG. CIVIL | ENG. SEGURANÇA DO TRABALHO

As formas de relevo desta unidade são bastante homogêneas, retratadas de modo geral por colinas suaves, bem arredondadas, regionalmente conhecidas por coxilhas, esculpidas em rochas vulcânicas básicas da Fm. Serra Geral e, em menores proporções, em rochas sedimentares correspondentes à Fm. Tupanciretã (IBGE, 1986).

#### **4 – Hidrologia**

Quanto aos recursos hídricos superficiais Gramado dos Loureiros localiza-se nos domínios da Bacia Hidrográfica do Uruguai, Sub-bacia Hidrográfica do Rio Passo Fundo.

A bacia hidrográfica do rio Passo Fundo, localiza-se no norte do Estado, pertencendo a Região Hidrográfica do Uruguai. Na divisão do Estado em bacias hidrográficas aprovada pelo Conselho de Recursos Hídricos do Estado a bacia hidrográfica é identificada com a sigla U-20. Limita-se ao Norte com o Estado de Santa Catarina; a oeste com a bacia do rio da Várzea (U-100); ao sul com a bacia do Taquari Antas (G-050); e a leste com a bacia do Apuaê-Inhandava (U-010).

Esta bacia abrange 30 municípios, em uma área de 4.847,25 km<sup>2</sup>, o que representa 3,83 % de sua Região Hidrográfica. Conta com uma população de 186.385 habitantes (Ecoplan, 2006). Os municípios que integram a bacia do rio Passo Fundo são: Barão do Cotegipe, Barra do Rio Azul, Benjamin Constante do Sul, Campinas do Sul, Coxilha, Cruzaltense, Entre Rios do Sul, Erebangó, Erechim, Erval Grande, Estação, Faxinalzinho, Gramado dos Loureiros, Ipiranga do Sul, Itatiba do Sul, Jacutinga, Nonoai, Passo Fundo, Paulo Bento, Pontão, Ponte Preta, Quatro Irmãos, Rio dos Índios, Ronda Alta, Rondinha, Sarandi, São Valentim, Sertão, Três Palmeiras e Trindade do Sul. Seus principais formadores são os rios Passo Fundo, Índio e Erechim, arroios Butiá e Timbó.

No que se refere às atividades econômicas, observa-se o uso intensivo do solo para a produção de grãos, principalmente as culturas de soja, milho, trigo e aveia. A forte presença das lavouras, em sucessivos momentos (plantio, desenvolvimento vegetativo das culturas e colheitas) marca o cenário regional. A produção na região está sendo diversificada através da suinocultura, avicultura e pecuária, com o desenvolvimento da





**JONATHASGABOARDI**  
ENG. MINAS | ENG. CIVIL | ENG. SEGURANÇA DO TRABALHO



Figura 6: Bacia Hidrográfica do Rio Passo Fundo. Fonte: DRH-SEMA (2004).

## 5 - Hidrogeologia

Na área do estudo, se encontra alojado o aquífero fraturado da Formação Serra Geral, apresenta-se capeada por uma espessa camada de solo, maduro altamente intemperizado com praticamente menos de 4% de minerais primários, onde a predominância da caulinita na fração argilosa é determinada principalmente pelo clima subtropical. Neste contexto pedológico é de se esperar que no contato desta espessa camada de solo com a rocha que sabidamente se dará a uma profundidade superior a 4 m poderá ocorrer água subterrânea principalmente pela diferença de permeabilidade entre os dois meios. Porém os aquíferos encontrados apresentam-se pouco vulneráveis a contaminação pelo fato de estarem alojados em fraturas e em contatos entre os sucessivos derrames magmáticos que caracterizam a Formação Serra Geral. Além disso esta formação rochosa apresenta-se coberta por esta espessa camada de solo de textura essencialmente argilosa. A permeabilidade neste solo argiloso é condicionada pela forte estrutura que estes solos

Rua São Paulo, Nº 161, Torre B, Ap. 1003, Centro, Erechim – RS. CEP 99.700-302

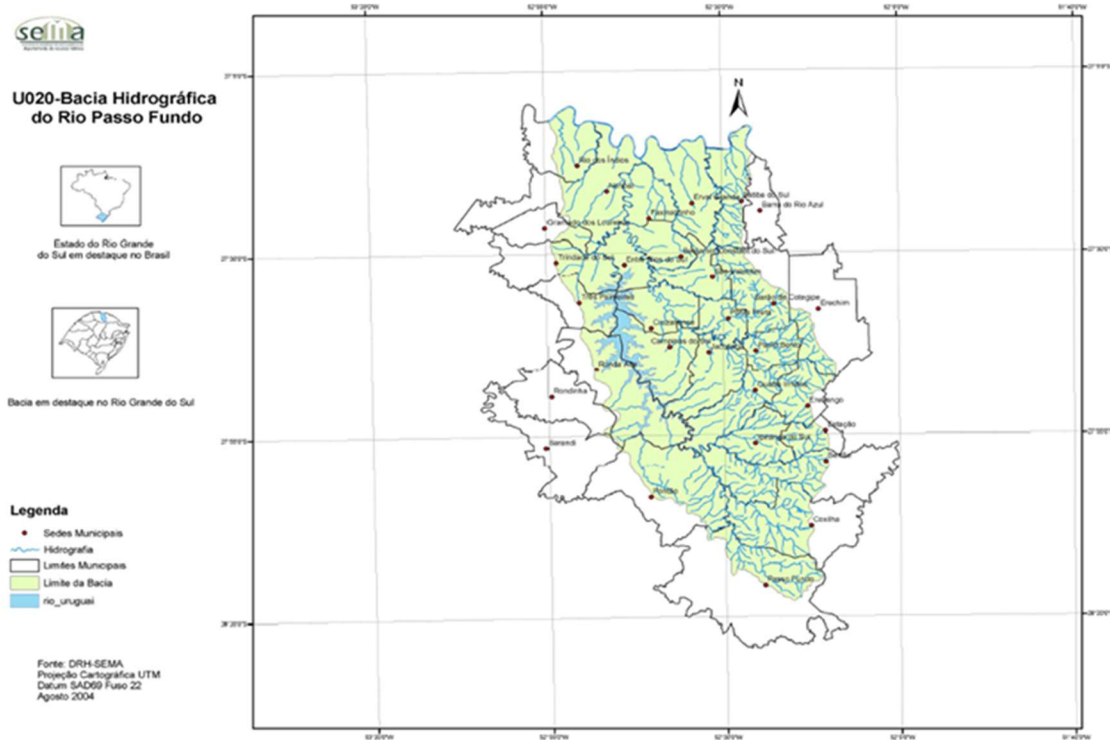
Fone / WhatsApp: (54) 99647-6968

jonathasgboardi@yahoo.com.br



**JONATHASGABOARDI**  
ENG. MINAS | ENG. CIVIL | ENG. SEGURANÇA DO TRABALHO

apresentam fazendo que as partículas argilosas se unam, formando agregados estáveis que facilmente se desfazem em uma microestrutura conhecida por pó de café ou pó de formiga, uma característica típica dos Latossolos Vermelhos. Assim, entre estes agregados pode favorecer a percolação de água originada de precipitações pluviométricas.

Quanto a avaliação do aquífero encontrado alojado nos basaltos da formação Serra Geral, nas rochas vulcânicas ocorrem aquíferos do tipo fraturado cuja vazão é mais difícil de prever que em meio poroso, a mesma depende da intensidade do fraturamento bem como da continuidade dessas fraturas, em meio fraturado a vazão pode variar de menos de 1000 litros por hora a mais de 60.000 litros por hora.

A porosidade nas rochas vulcânicas varia muito segundo a sua origem, em zonas que a solidificação foi relativamente lenta, como nos lagos de lava, a porosidade é similar à das rochas cristalinas não fraturadas quase sempre inferiores a 5%, esses mesmos materiais quando extravasam sobre a superfície dando lugar a piroclastos podem apresentar uma porosidade superior a 10%, essa notável diferença se deve aos processos de solidificação, neste caso sendo o resfriamento mais rápido impede que a desgaseificação se produza lentamente aprisionando os gases originando uma textura vesicular que em alguns casos pode alcançar porosidade superior a 80%. O resfriamento rápido também pode formar gretas de contração, quando o derrame de lava alcança, em contato com a atmosfera, sua parte superior e sua parte inferior em contato com o terreno mais frio, se solidifica, permanecendo fluída na zona intermediária, em seu avanço o derrame rompe essas partes inferiores e superiores, e as arrasta produzindo confusos blocos vesiculares de alta porosidade englobada em rochas mais densa com porosidade reduzida.

As lavas básicas (basalto) são mais fluídas que as ácidas (riolitos, andesitos, traquitos). As lavas mais viscosas são as que têm maior espessura e menor permeabilidade e porosidade. Quanto a variação da permeabilidade das rochas vulcânicas pode-se descrever algo muito análogo a porosidade, as básicas têm maior permeabilidade que as ácidas e as modernas são as mais permeáveis que as antigas, com frequência as zonas mais permeáveis do derrame são o topo e a base, outro fator que aumenta a permeabilidade são os diáclases e as gretas de resfriamento, na presença de diques a



**JONATHASGABOARDI**  
ENG. MINAS | ENG. CIVIL | ENG. SEGURANÇA DO TRABALHO

permeabilidade máxima ocorre na direção do movimento da lava e a mínima em direção perpendicular a esse movimento, contudo a permeabilidade nas rochas vulcânicas apresenta variações consideráveis, os materiais piroclásticos são menos permeáveis que os basaltos antigos, sendo estes menos permeáveis que os basaltos modernos, quanto mais antigos e profundos menos permeáveis são os basaltos. A ocorrência de fraturamento e fatores como permeabilidade, porosidade, tectônica de derrame, são condicionantes para a ocorrência de água subterrânea.

A Figura 7 representa os sistemas hidrogeológicos do Rio Grande do Sul. O município de Gramado dos Loureiros localiza-se no norte do estado onde ocorrem os aquíferos fissurais Serra Geral.



Figura 7: Sistemas Hidrogeológicos do Rio Grande do Sul. Fonte: CPRM.



**JONATHASGABOARDI**  
ENG. MINAS | ENG. CIVIL | ENG. SEGURANÇA DO TRABALHO

## 6 – Aquíferos

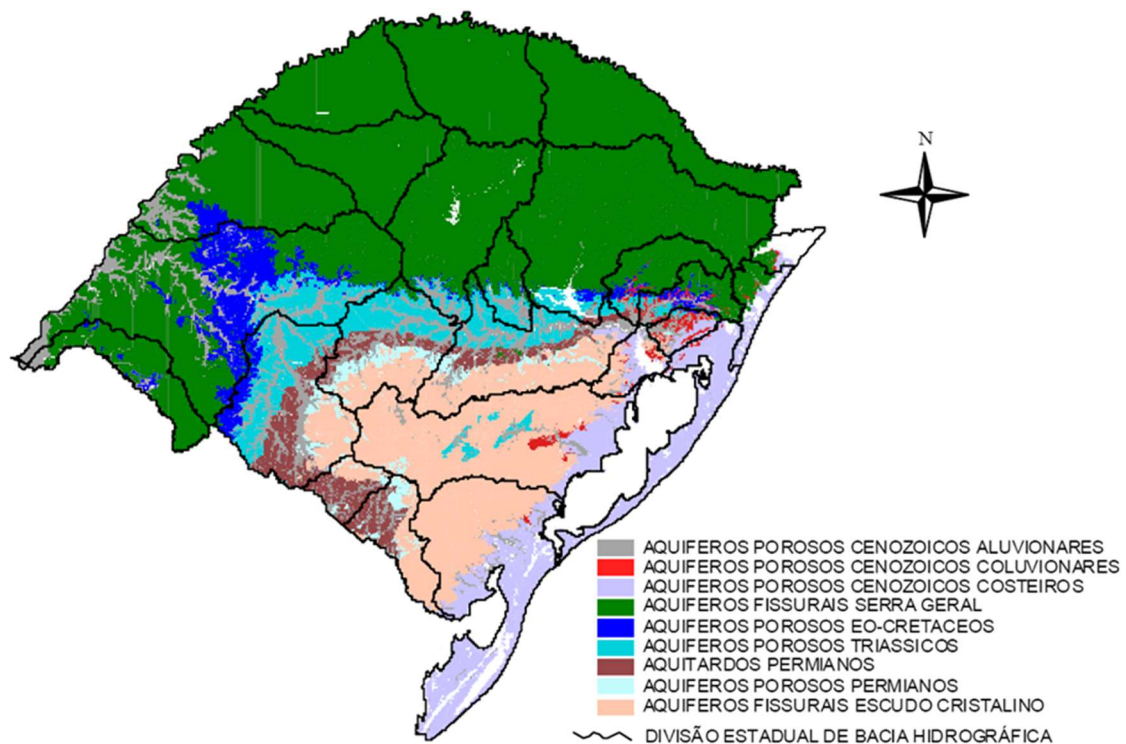
As águas subterrâneas estão contidas nos solos e formações geológicas permeáveis denominadas aquíferos. Existem três tipos primários de aquíferos, Figura 8:

**Aquífero poroso:** aquele no qual a água circula nos poros dos solos e grãos constituintes das rochas sedimentares ou sedimentos;

**Aquífero cárstico:** aquele no qual a água circula pelas aberturas ou cavidades causadas pela dissolução de rochas, principalmente nos calcários;

**Aquífero fissural:** aquele no qual a água circula pelas fraturas, fendas e falhas nas rochas.



Figura 8: Tipos de Aquíferos Primários.

Como mencionado anteriormente, a área em questão localiza-se na Bacia do Paraná, onde predominam as rochas ígneas. Devido a isto os aquíferos da região são do tipo fissural.

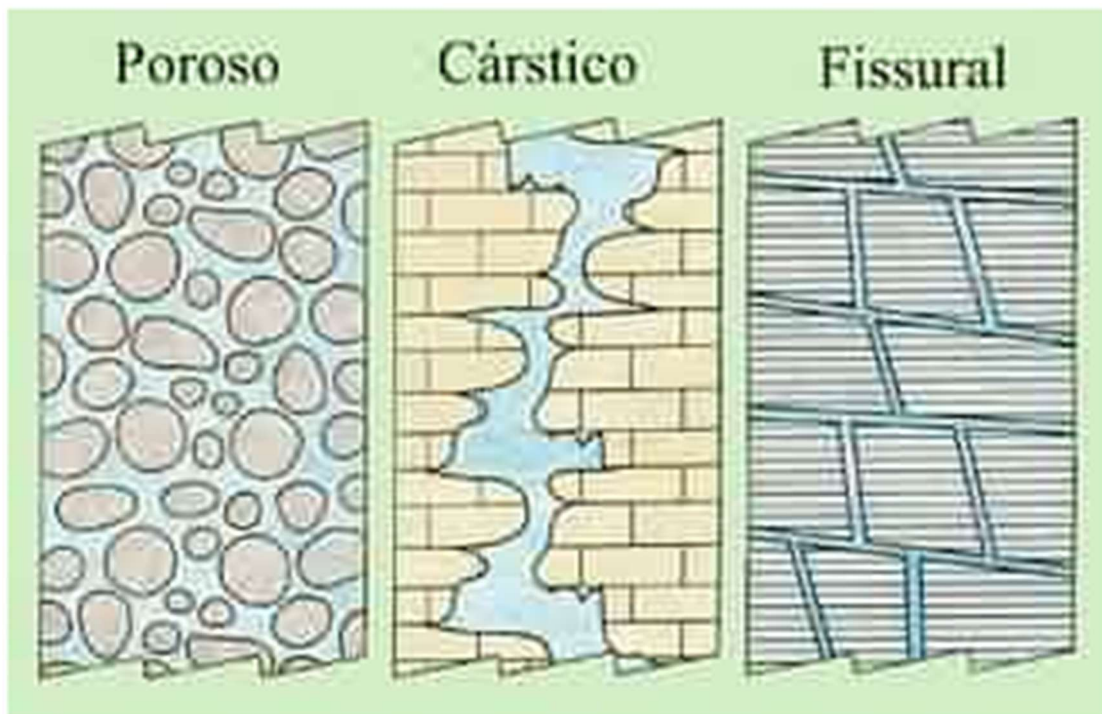

**JONATHASGABOARDI**  
ENG. MINAS | ENG. CIVIL | ENG. SEGURANÇA DO TRABALHO

## 7 – Coleta de Dados

Os dados utilizados como referência para definir o ponto de locação do poço, e os demais elementos do projeto foram obtidos através de poços vizinhos cadastrados no SIAGAS - Sistema de Informações de Águas Subterrâneas, através do site [siagasweb.cprm.gov.br](http://siagasweb.cprm.gov.br).

## 8 – Locação do Poço

A finalidade do poço é abastecer as residências localizadas na Comunidade Indígena Benjamin, localizada no interior do município.

Após a análise da geologia, geomorfologia, hidrologia, hidrogeologia, condições de acesso e disponibilidade de energia na área pretendida, o poço foi locado nas seguintes coordenadas: 27°23'41.05"S ; 52°54'18.72"O.



Figura 9: Imagem de Situação do Poço. Fonte: Autor (2026).

Rua São Paulo, Nº 161, Torre B, Ap. 1003, Centro, Erechim – RS. CEP 99.700-302  
Fone / WhatsApp: (54) 99647-6968  
[jonathasgboardi@yahoo.com.br](mailto:jonathasgboardi@yahoo.com.br)



**JONATHASGABOARDI**  
ENG. MINAS | ENG. CIVIL | ENG. SEGURANÇA DO TRABALHO



Figura 10: Imagem de Localização do Poço. Fonte: Autor (2026).

## 8.1 – Condições de Acesso

O poço será perfurado na Comunidade Indígena Benjamin, S/N, Interior, Gramado dos Loureiros - RS, sendo que o local proposto fica as margens da estrada vicinal de acesso a comunidade, facilitando o deslocamento dos equipamentos necessários para perfuração do poço e a instalação da infraestrutura necessária para sua operação, bem como facilitará futuros serviços de manutenção.

## 8.2 – Reservatório e Rede de Abastecimento

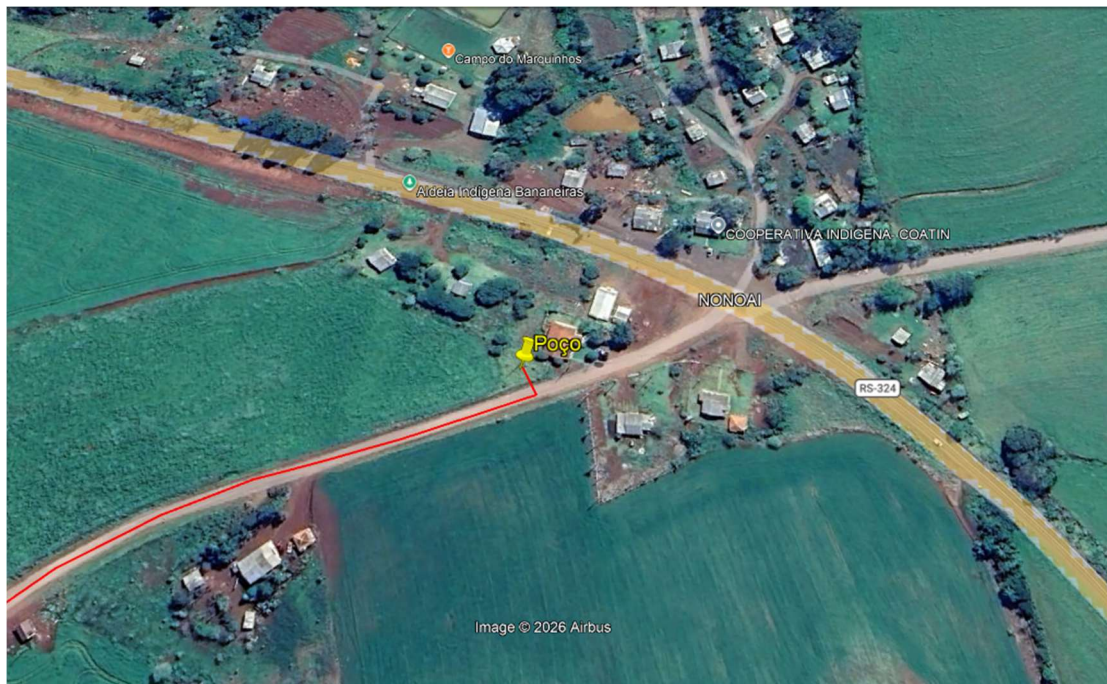
O reservatório será instalado nas proximidades do poço, em um local com topografia favorável, com cota elevada, facilitando a distribuição de água.

A rede de abastecimento só será definida após a perfuração do poço de acordo a necessidade da comunidade.



**JONATHASGABOARDI**  
ENG. MINAS | ENG. CIVIL | ENG. SEGURANÇA DO TRABALHO

### **8.3 – Disponibilidade de Energia**

Quanto a disponibilidade de energia, a rede pública de energia elétrica passa a poucos metros da área, facilitando a instalação dos equipamentos necessário para a operação do poço, como bomba e painel de controle.

## **9 - Estimativa dos Perfis Geológico e Construtivo**

Para estimar os perfis geológico e construtivo do poço foram analisados os dados dos poços vizinhos, cadastrados no SIAGAS - Sistema de Informações de Águas Subterrâneas, através do site [siagasweb.cprm.gov.br](http://siagasweb.cprm.gov.br).

Em um raio de 4.500 m entorno do local pretendido para perfuração do poço foram identificados 2 poços tubulares profundos.



**JONATHASGABOARDI**  
ENG. MINAS | ENG. CIVIL | ENG. SEGURANÇA DO TRABALHO

O Poço 1 (Figura 11) foi perfurado até a profundidade de 140 m. De 0 a 140 m em rocha basáltica. O nível estático do poço é de 27,7 m e a vazão após estabilização de 3,9 m<sup>3</sup>/h.



Figura 11: Perfil Geológico do Poço 1. Fonte: SIAGAS (2026).



**JONATHASGABOARDI**  
ENG. MINAS | ENG. CIVIL | ENG. SEGURANÇA DO TRABALHO

O Poço 2 (Figura 12) foi perfurado até a profundidade de 89 m. De 0 a 89 m em rocha basáltica. O nível estático do poço é de 17,3 m e a vazão após estabilização de 3,5 m<sup>3</sup>/h.

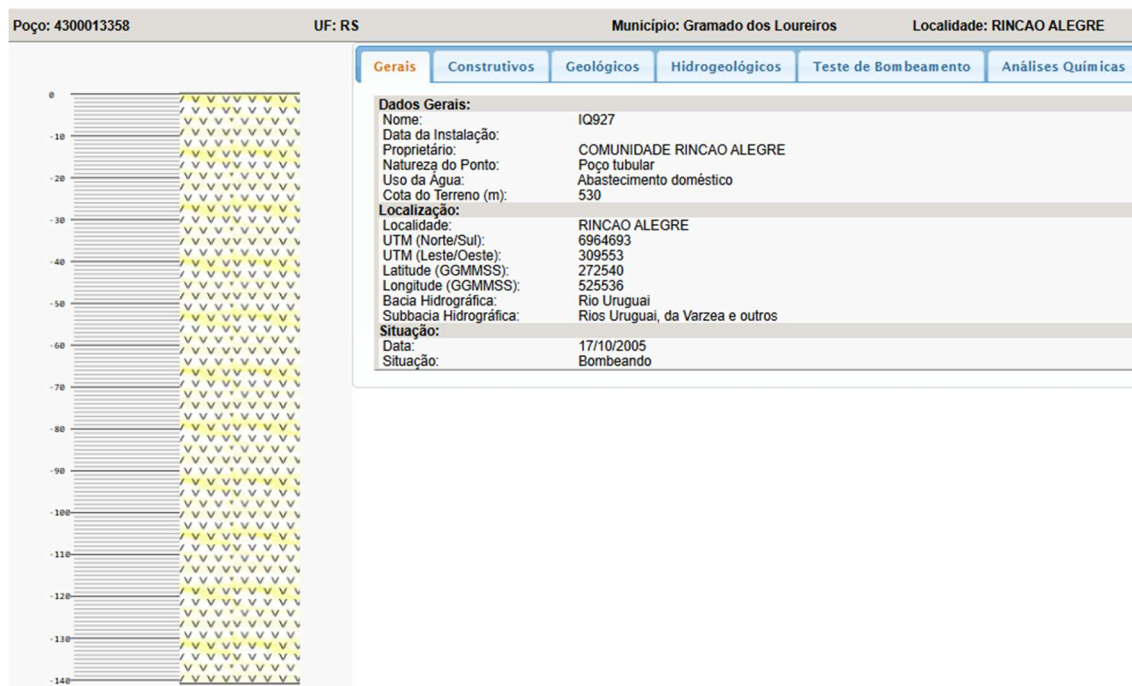

Figura 12: Perfil Geológico do Poço 2. Fonte: SIAGAS (2026).

Após a análise dos dados, para estimativa da profundidade do poço, optou-se por considerar a pior condição encontrada. Ou seja, foi adotada como profundidade de projeto para o poço  $140 \text{ m} + 5\% \text{ de margem de erro} = 147 \approx 150 \text{ m}$ .

Para o perfil geológico, foi estimada uma camada de solo com espessura de 5 m. E a camada de basalto de 5 m até a profundidade final do poço 150 m.

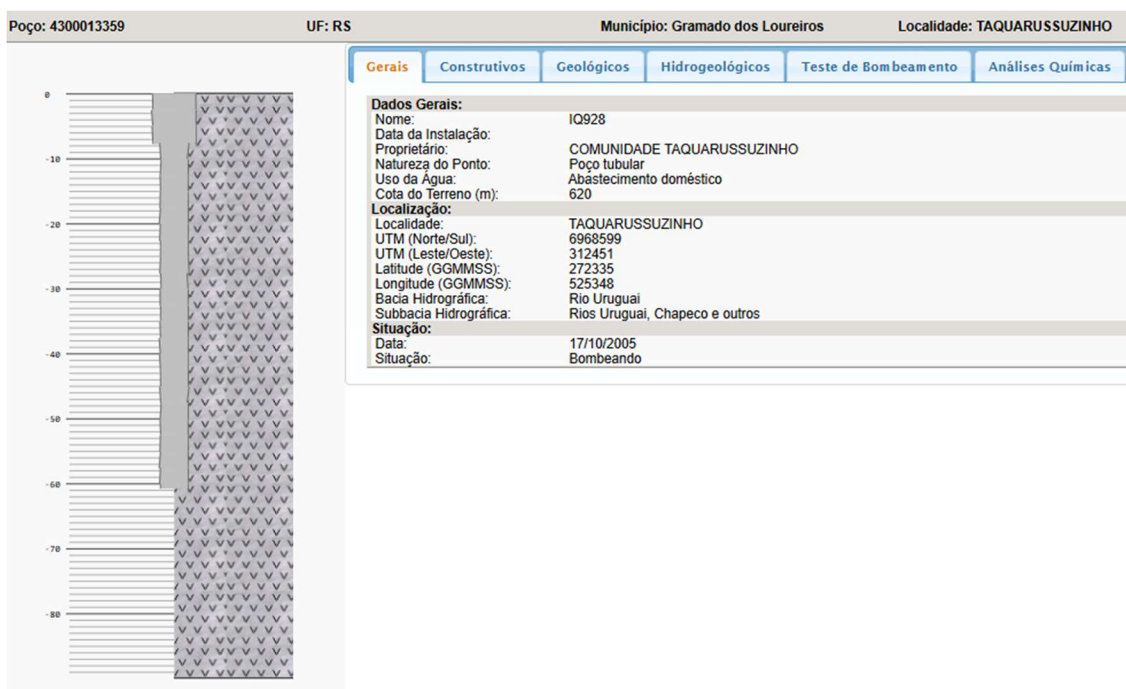

**JONATHASGABOARDI**  
ENG. MINAS | ENG. CIVIL | ENG. SEGURANÇA DO TRABALHO



Figura 13: Perfil Geológico e Construtivo do Poço. Fonte: Autor (2026).

O poço deverá ser perfurado com diâmetro de 12" da superfície até 20 m de profundidade, se a espessura da camada de solo for inferior a 16 m. Se a camada de solo for superior a 16 m, a perfuração com diâmetro de 12" deverá ir da superfície até 4 m abaixo da camada de rocha basáltica, possibilitando o revestimento com tubos de PVC aditivado ou aço galvanizado e a vedação do espaço anular com calda de cimento. Da base do revestimento e da vedação do espaço anular até a profundidade final do poço, o diâmetro da perfuração deverá ser de 6", tornando possível a captação da água através de um bomba submersa.

Quanto as estruturas externas do poço, o mesmo deverá possuir laje de proteção sanitária com dimensões mínimas de 1 x 1 m com 15 cm de altura e com caimento para as laterais. O tubo de revestimento deverá possuir uma altura mínima de 50 cm acima da laje. Ainda, o poço deverá possuir cercamento com dimensões mínimas de 2 x 2 m e deverá ser instalado tubo auxiliar para a medição de níveis.

Rua São Paulo, Nº 161, Torre B, Ap. 1003, Centro, Erechim – RS. CEP 99.700-302

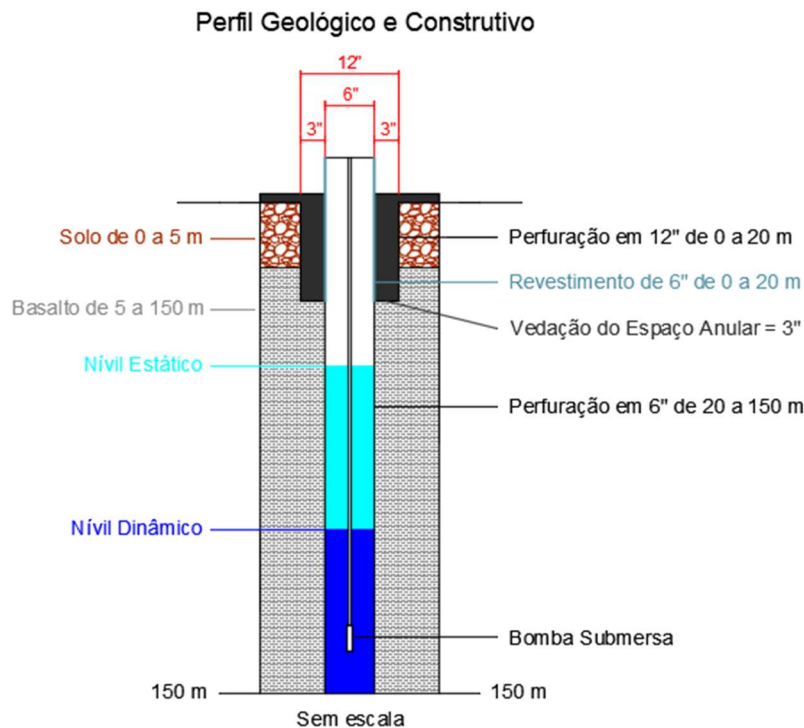
Fone / WhatsApp: (54) 99647-6968

jonathasgboardi@yahoo.com.br



**JONATHAS GABOARDI**  
ENG. MINAS | ENG. CIVIL | ENG. SEGURANÇA DO TRABALHO

## 10 - Conclusões

Após a análise dos dados referentes a geologia, geomorfologia, hidrologia, hidrogeologia, condições de acesso e disponibilidade de energia elétrica na área pretendida, o poço foi locado no ponto com as seguintes coordenadas geográfica DATUM SIRGAS 2000: 27°23'41.05"S ; 52°54'18.72"O.

Para estimar a profundidade do poço para que possua a vazão de água necessária para suprir a necessidade de abastecimento da comunidade, foram analisados os dados de 2 poços vizinhos, localizados em um raio de 4.500 m entorno do local pretendido para perfuração do poço, cadastrados no SIAGAS - Sistema de Informações de Águas Subterrâneas, através do site [siagasweb.cprm.gov.br](http://siagasweb.cprm.gov.br).

Após a análise dos dados, foi possível estimar a profundidade do poço como sendo de 150 m. A estimativa é que o perfil geológico seja formado por uma camada de solo com 5 m de profundidade e rocha basáltica de 5 m até a profundidade final do poço.

O poço deverá ser perfurado com diâmetro de 12” da superfície até 20 m de profundidade, se a espessura da camada de solo for inferior a 16 m. Se a camada de solo for superior a 16 m, a perfuração com diâmetro de 12” deverá ir da superfície até 4 m abaixo da camada de rocha basáltica, possibilitando o revestimento com tubos de PVC aditivado ou aço galvanizado e a vedação do espaço anular com calda de cimento. Da base do revestimento e da vedação do espaço anular até a profundidade final do poço, o diâmetro da perfuração deverá ser de 6", tornando possível a captação da água através de uma bomba submersa.

Gramado dos Loureiros, 24 de fevereiro de 2026.



Documento assinado digitalmente  
JONATHAS GABOARDI  
Data: 24/02/2026 20:18:37-0300  
Verifique em <https://validar.iti.gov.br>

---

Jonathas Gaboardi

Engenheiro de Minas, Civil e de Seg. do Trabalho

CREA/RS 171.817 – CREA-SC 103.205-1 – CREA-PR 222502

Rua São Paulo, Nº 161, Torre B, Ap. 1003, Centro, Erechim – RS. CEP 99.700-302  
Fone / WhatsApp: (54) 99647-6968  
[jonathasgaboardi@yahoo.com.br](mailto:jonathasgaboardi@yahoo.com.br)

# **Município de Gramado dos Loureiros**

## **Termo de Referência**

### **Obras – Serviços**

**Contratação de serviço de perfuração de poços tubulares profundos parcial ou totalmente revestidos, tanto em meios fraturados (rochas ígneas e metamórficas) quanto em meios granulares / porosos (rochas sedimentares em geral).**

**Gramado dos Loureiros, fevereiro de 2026**

## **DESCRIÇÃO DO OBJETO**

**Contratação de serviço de perfuração de poços tubulares profundos parcial ou totalmente revestidos, tanto em meios fraturados (rochas ígneas e metamórficas) quanto em meios granulares / porosos (rochas sedimentares em geral).**

## **REQUISITOS**

**O objeto será atendido conforme:**

- Especificações Técnicas – Projeto Básico. Anexo I.
- Normas Técnicas da ABNT.
- Normas e Procedimentos do Ministério do Trabalho. Anexo I.
- Resoluções do CONAMA (Conselho Nacional do Meio-Ambiente) e suas atualizações.
- Instruções para Sinalização Rodoviária do DAER e DNIT.

**Além das obrigações descritas nas cláusulas contratuais, a Contratada deverá:**

- providenciar o Diário de perfuração para que as partes registrem os serviços diários, as alterações ocorridas e os fatos relevantes;
- providenciar a limpeza final, que deverá ser aprovada pelo Fiscal do Contrato.
- atender as solicitações do Fiscal do Contrato;
- apresentar Anotação de Responsabilidade Técnica (ART) tantas quantos forem às necessárias;
- depositar os rejeitos de obra em local adequado (licenciado);
- comunicar o Fiscal do Contrato (com antecedência suficiente) sobre possíveis intervenções nas vias públicas. Também solicitar a este que comunique o órgão municipal competente;
- fornecer material, mão de obra e equipamentos necessários a completa e adequada execução do objeto;
- exercer a supervisão e a administração dos serviços;
- respeitar e promover as Normas de Segurança e de Medicina do Trabalho;
- disponibilizar EPI's e EPC's adequados e convenientes para execução dos trabalhos, tendo estes Certificados de Aprovação (CA);
- promover e cumprir a Gestão dos Resíduos Sólidos, conforme estabelece a Resolução do CONAMA nº 307, de 5 de julho de 2002. Tem-se, ainda, que observar, prevenir e fazer cumprir os artigos 46, 49 e 60 da Lei nº 9.605, de 12 de fevereiro de 1998, que dispõe sobre as sanções penais e administrativas derivadas de condutas e atividades lesivas ao meio ambiente;
- Manter como Responsável Técnico, na execução do contrato, o mesmo profissional detentor do atestado de responsabilidade técnica, para atendimento à qualificação técnico-profissional da fase de habilitação do processo licitatório, ou outro profissional que atenda os mesmos requisitos previstos no edital, desde que aprovado pela administração;
- utilizar vestimenta regulamentada para o trabalho;
- utilizar, empregar e implementar Equipamentos de Proteção Coletivas (EPC);
- utilizar equipamentos de Proteção Individuais (EPI's) mínimos, necessários e adequados para o ambiente de trabalho, a exemplificar: máscara para vapores orgânicos; luvas nitrílicas; botinas de segurança contra riscos mecânicos e elétricos; macacão sanitário, capacete entre outros;

- estar ciente dos procedimentos de segurança estabelecidos pelas Normas Regulamentadoras - NRs e possuir todos os equipamentos de segurança exigidos, além de ferramentas e materiais de montagem apropriados.

### **Quanto a Segurança e Medicina do Trabalho a Contratada deverá:**

Cumprir e fazer cumprir todas as normas regulamentares sobre Medicina e Segurança do Trabalho, e assegurar que seus empregados trabalhem com equipamentos individuais (fornecidos pela CONTRATADA) para proteção da saúde e da integridade física dos mesmos. Estes equipamentos dependerão de cada atividade profissional e do tipo de serviço a ser executado, conforme NR-6 – Norma Regulamentadora 6 – EPI (Equipamento de Proteção Individual).

Para tanto, a Contratada deve:

- Manter as condições de trabalho seguro e também não criar condições capazes de gerar ambientes inseguros ao trabalho;
- A obra/serviço deverá ser executada levando em consideração todos os cuidados do ponto de vista da segurança (pessoal e operacional), previstos nas Normas Regulamentadoras do Ministério do Trabalho;
- Durante a realização da inspeção e dos ensaios devem ser tomadas precauções que garantam a segurança das pessoas e evitem danos à propriedade e aos equipamentos instalados;
- Deve ser verificado também se modificações não comprometem a segurança da instalação existente;
- Disponibilizar EPI's e EPC's adequados e convenientes para execução dos trabalhos, tendo estes Certificados de Aprovação (CA);

### **Obrigações do Fiscal do Contrato**

Responsabilizar-se pela perfeita execução do Contrato decorrente deste Termo de Referência e em obediência a seguinte legislação:

- Lei 13303/16 – Lei das Estatais
- Manual do Gestor Público

### **Quanto à comunicação da Contratada com a Contratante**

A Contratada indicará e nomeará o seu **preposto** o qual será o responsável pelas comunicações junto à Contratante que, por sua vez, indicará e nomeará o **Fiscal do Contrato** com as atribuições específicas para responder naquilo que lhe couber perante o Contrato.

Toda comunicação para atendimento ao objeto do Contrato será entre o **preposto** da Contratada e o **Fiscal do Contrato** da Contratante.

A Contratada deverá atender às solicitações do **Fiscal do Contrato**.

A Contratada poderá solicitar que o **Fiscal do Contrato** que formalize tais solicitações.

## **Quanto ao Fornecimento dos itens listados na Planilha Orçamentária**

A Contratada fornecerá os materiais e/ou equipamentos relacionados e quantificados na Planilha Orçamentária conforme suas respectivas Especificações Técnicas, com todos os componentes de fábrica, necessários e suficientes às instalações e montagens, cabendo-lhe, integralmente, a responsabilidade pela compra, carga, transporte, descarga e depósito, ficando a Contratante isenta de quaisquer obrigações provenientes do fornecimento dos materiais.

A medição e o pagamento serão conforme a verificação pelo fiscal do contrato quando da conclusão técnica da obra, qual seja, a confirmação por técnico da Contratante da conclusão individual de cada poço executado.

**Inspeções e Testes** – Cada poço terá acompanhamento técnico por Geólogo ou Engenheiro de Minas da Contratante no que se refere à adequação dos serviços ao que é proposto contratualmente e que segue aos princípios das técnicas do estado de arte da perfuração de poços tubulares, seguindo a normatização da ABNT.

## **Quanto ao acompanhamento das inspeções e testes**

As inspeções e testes deverão ter acompanhamento de técnicos da Contratante ou por profissionais por ela indicado.

## **Quanto às despesas com os inspetores da Contratante**

- Inspeção dentro do Estado do Rio Grande do Sul:

- As despesas com veículo, combustível, alimentação e pernoite serão por conta da Contratante.

Responsável Técnico pela elaboração deste Termo de Referência:

Documento assinado digitalmente  
 JONATHAS GABOARDI  
Data: 24/02/2026 20:18:37-0300  
Verifique em <https://validar.iti.gov.br>

---

Engenheiro de Minas, Civil e de Seg. do Trabalho Jonathas Gaboardi  
CREA/RS 171817

# **Anexo I**

## **PROJETO BÁSICO**

**A – ESPECIFICAÇÕES TÉCNICAS PARA PERFURAÇÃO DE POÇO TUBULAR PROFUNDO**

**B – PERFIS ESQUEMÁTICOS DE POÇOS TUBULARES PROFUNDOS**

**A - ESPECIFICAÇÕES TÉCNICAS PARA PERFURAÇÃO DE POÇOS TUBULARES PROFUNDOS E  
NORMATIZAÇÃO PARA SUA EXECUÇÃO**

### **1. DO OBJETO**

Contratação de serviço de perfuração de poços tubulares profundos parcial ou totalmente revestidos, tanto em meios fraturados (rochas ígneas e metamórficas) quanto em meios granulares / porosos (rochas sedimentares em geral).

Local e condições da execução dos itens deste objeto.

Local da execução:

Lote I: Comunidade Indígena Benjamin, S/N, Interior, Gramado dos Loureiros – RS.

## **2. CONDIÇÕES GERAIS**

### **2.1. DA CONSTRUÇÃO DO POÇO**

A construção do poço deverá estar de acordo com as normas NBR 12.212 e 12.244 da ABNT e o *Projeto Construtivo de Poço Tubular*, em condições específicas desde que devidamente autorizado pelo fiscal da obra designado pelo CONTRATANTE.

### **2.2. DO MÉTODO DE PERFURAÇÃO**

A perfuração deverá ser executada pelos métodos de sondagem roto-pneumáticas, em conformidade com o Projeto Construtivo. Item B.

### **2.3. DA CAPACIDADE DE PERFURAÇÃO DOS EQUIPAMENTOS:**

A CONTRATADA deverá apresentar à CONTRATANTE a relação dos seus equipamentos de perfuração com sua capacidade mínima conforme segue:

- Pull back = 27.000 Kgf.
- Pull down = 10.000Kgf.
- Capacidade de perfuração = 200 metros em 10 polegadas para o caso de sedimentos inconsolidados.
- Capacidade de perfuração = 600 metros em 6 polegadas para o caso de rochas cristalinas consolidadas.
- Capacidade de perfuração = 50 metros em 12 polegadas para o caso de rochas cristalinas consolidadas.
- Sistema de tracionamento vertical com capacidade de carga 35.000 kgf.

### **2.4. DA PROFUNDIDADE DOS POÇOS TUBULARES E DIÂMETRO DE COMPLETAÇÃO**

Para poços parcialmente revestidos perfurados em rochas consolidadas, a profundidade final de cada poço será de no máximo 600m, com o início da perfuração em 12 polegadas, até penetrar pelo menos quatro metros em rocha dura

e não desmoronável, a partir daí a complementação da perfuração será em 6 polegadas até a profundidade final.

Para poços totalmente revestidos perfurados em sedimentos inconsolidados, a profundidade final de cada poço será de no máximo 200m, recomenda-se que toda a perfuração seja executada em 10 polegadas, do início até o final.

Sempre de acordo com as especificações mínimas estabelecidas pelas normas da ABNT para este tipo de poço.

## **2.5. DAS OUTRAS OBRIGAÇÕES LEGAIS**

A CONTRATADA assumirá toda a responsabilidade técnica e civil sobre as obras a serem executadas, nos termos das leis vigentes, inclusive com emissão das ART correspondentes para cada um dos poços tubulares perfurados.

A CONTRATADA se obriga a cumprir todas as leis e normas trabalhistas e da previdência social para com seus empregados e/ou terceiros, inclusive em casos de acidentes.

Eventuais danos causados ao meio ambiente, ou a outros bens, inclusive de terceiros, deverão ser reparados à custa da CONTRATADA.

## **2.6. DA MEDIÇÃO DOS SERVIÇOS E MATERIAIS**

As medições serão acompanhadas e deverão respeitar o prazo contratual e o preço unitário de cada item em conformidade com o especificado no Demonstrativo da Composição do Custo Unitário.

A formação do custo final do poço só levará em consideração os diâmetros finais de execução do poço concluído, não sendo possível o pagamento de perfuração piloto em diâmetro a menor + reabertura para o diâmetro final, por exemplo.

Ex. 01: Poço com 200m perfurado em rocha basáltica com os primeiros 20m em 12 polegadas e o restante em 6 polegadas. O somatório dos valores a serem pagos será:

20m em 12 polegadas

180m em 6 polegadas

Totalizando 200m perfurados

Ex. 02: Poço com 250m perfurado em rocha sedimentar consolidada totalmente em 10 polegadas, sendo que a empresa precisou fazer um furo piloto em 6 polegadas de 0-250m e depois reabrir para 10 polegadas até a profundidade final. O somatório dos valores a serem pagos será:

250m em 10 polegadas

Totalizando 250m perfurados.

## **2.7. DAS CONDIÇÕES DE RECEBIMENTO DA OBRA**

O recebimento de cada poço tubular será de responsabilidade dos fiscais de obra designados pela CONTRATANTE e se dará em duas etapas: a provisória e a definitiva.

**2.7.1. A provisória:** Recebimento considerado provisório será feito após vistoria em campo dos fiscais responsáveis para o acompanhamento da obras, e da entrega do Relatório Técnico Construtivo, conforme normas da ABNT.

**2.7.2. A definitiva:** O recebimento considerado definitivo deverá ser feito pelo contratante em um prazo mínimo de um mês quando constatadas condições adequadas para a montagem e operação do poço após executado o teste de bombeamento no poço e verificado que o mesmo não apresentou problemas de cunho construtivo.

## **2.8. DO POÇO TUBULAR PERDIDO**

No caso que venha a ocorrer a perda / trancamento de ferramental, ou no caso de dificuldades construtivas, ou por outro motivo qualquer, ou ainda que a CONTRATADA tenha que paralisar ou abortar a perfuração deste poço, deverá a CONTRATADA providenciar o preenchimento do poço com uma mistura composta de argamassa de argila e cimento às suas expensas.

Observação: Podem ser retirados ou recuperados os materiais investidos, tais como revestimentos e tubos de boca, sem qualquer ônus para o CONTRATANTE. Os materiais removidos ou recuperados não poderão ser reutilizados em nenhum outro poço da CONTRATANTE, sem prévia autorização do fiscal da obra.

## **2.9. DA FISCALIZAÇÃO DA OBRA**

A fiscalização da obra será efetuada por equipe técnica da CONTRATANTE ou por esta designada. A CONTRATADA deverá apresentar cronograma de execução da obra, onde constem:

- Previsão de início e fim da obra;
- Preparação do canteiro de obras;
- Perfuração;
- Descida da coluna final;
- Desenvolvimento;
- Desinfecção;
- Selo Sanitário; e
- Tampa protetora.

Para cada atividade a ser iniciada na obra, a CONTRATADA deverá ser autorizada pelo fiscal designado pela CONTRATANTE.

A CONTRATADA deverá manter na obra um Boletim Diário de Perfuração, com notação de todas as atividades e materiais empregados, com cópia para a fiscalização.

Observação: O fiscal designado pela CONTRATANTE deverá assinar este Boletim Diário de Perfuração, em cada uma de suas visitas, com data e hora.

O uso de materiais, ferramentas ou procedimentos fora das especificações resultará em paralisação da obra até que a situação seja regularizada. Os custos decorrentes dessa paralisação serão por conta da CONTRATADA.

A CONTRATADA ficará obrigada a executar a obra de acordo com a especificação que consta no Item B.

Eventuais alterações no projeto construtivo dos poços tubulares, somente poderão ser feitas a pedido da CONTRATANTE com concordância por escrito da fiscalização.

A CONTRATADA se obriga a aceitar todos os métodos de inspeção necessários para as medições e fiscalizações da obra.

Constituem atribuições da fiscalização do CONTRATANTE, plenamente aceitas pela CONTRATADA:

- Ter livre acesso a todos os materiais, serviços e informações sobre a obra, bem como solicitar a retirada de empregado da CONTRATADA que dificultar a fiscalização;
- Exigir a execução da obra de acordo com as especificações e/ou modificações indicadas pelo CONTRATANTE;
- Rejeitar os serviços executados e/ou materiais fora das especificações ou modificações ou ainda fora das normas ABNT;
- Rejeitar serviços com não atendimento de obrigações legais (em especial as ambientais) ou aqueles a que a fiscalização não teve acesso ou não foi comunicada;
- Rejeitar serviços que resultem em perda de poço por problemas técnicos construtivos.
- Determinar o aumento, diminuição ou eliminação serviços, de acordo com a boa técnica para o melhor aproveitamento ou não do poço;
- Realizar medições se e quando julgar conveniente.

### **3. DAS CONDIÇÕES ESPECÍFICAS**

#### **3.1 DTM E PREPARAÇÃO DO CANTEIRO DE OBRAS**

As operações de Desmonte, Transporte e Montagem dos equipamentos de sondagem, bem como a preparação do canteiro de obras os acessos, vigilância, energia elétrica e água correrão por conta da CONTRATADA.

O canteiro de obras deverá ser convenientemente isolado, para impedir a entrada de pessoas não autorizadas para a prevenção de acidentes.

Os equipamentos, ferramentas e materiais deverão estar devidamente organizados.

Os materiais a serem empregados na obra, tais como tubos de boca, revestimentos, filtros, pré-filtros e centralizadores deverão estar no canteiro de obras quando do início da perfuração.

Não será permitido o uso de equipamentos estragados, ou defeituosos e ainda materiais de quaisquer naturezas que possam representar risco ambiental por acondicionamento inadequado.

A CONTRATADA se obriga a manter o espaço reservado para o abrigo, apoio e descanso de seus colaboradores em perfeitas condições de uso e operação. Comprometendo-se a disponibilizar espaço adequado para descanso, convívio e higiene pessoal, bem como compromete-se a manter a manutenção em dia e o pleno funcionamento de todos os utensílios destes espaços de convivência.

Encerrada a obra, a CONTRATADA deverá providenciar a limpeza do terreno, que deverá ficar limpo, sem marcas de veículos, livre de rejeitos de perfuração, os tanques de lama deverão ser adequadamente eliminados e preenchidos com o material previamente removido para a execução dos mesmos, resíduos de cimento deverão ser removidos bem como materiais plásticos e quaisquer tipos de lixo ou de materiais inservíveis. Cercas e outras benfeitorias que por acaso tenham sido removidas ou danificadas deverão ser recuperadas pela CONTRATADA.

### **3.2. DOS REVESTIMENTOS E FILTROS**

A CONTRATADA deverá fornecer os tubos de revestimento e filtros conforme especificados no Projeto Construtivo em conformidade com a Planilha de Orçamento Básico. A CONTRATADA deverá manter peças de metragens variadas de revestimentos e filtros para mais opções de montagem da coluna, conforme as características do material rochoso e necessidades técnicas. Os materiais deverão ser novos, sem defeitos e de conformidade com as normas ABNT e/ou especificações técnicas. Caso a CONTRATANTE tenha dúvidas sobre a qualidade do material ofertado, reserva-se o direito de solicitar testes nos materiais. Neste caso, as despesas daí decorrentes correrão por conta da CONTRATADA.

### **3.3. DO PRÉ-FILTRO**

O pré-filtro será fornecido pela CONTRATADA e deverá ser quartzoso (>95%), com grãos subarredondados a arredondados, com a granulometria e o coeficiente de uniformidade especificados no Projeto Construtivo e Planilha de Materiais. Caso a fiscalização tenha dúvidas sobre a qualidade e adequação do mesmo, solicitará uma análise granulométrica. As despesas decorrentes serão por conta da CONTRATADA.

### **3.4. DOS CENTRALIZADORES**

Deverão ser usados centralizadores tipo cestos, em aço resistente para a finalidade, com no mínimo cinco (5) pernas, espaçados a cada vinte (20) metros nos tubos lisos e a cada quatro (4) metros nos filtros (topo e base), fornecidos pela CONTRATADA e de acordo com o Projeto Construtivo, Item B.

### **3.5. DO DESENVOLVIMENTO**

O poços deverão ser perfurados pelo método roto-pneumático. A CONTRATADA deverá desenvolver o poço com sistema de “*air-lift*” por pelo menos quatro (4) horas.

### **3.6. DA LIMPEZA E DESINFECÇÃO DO POÇO**

A desinfecção final deverá ser feita com solução clorada, em quantidade tal que permita concentração de 50mg/l de cloro livre por pelo menos 2 horas, devendo ser introduzida por tubos auxiliares, caso existam, e/ou solução para ser introduzida pela boca do poço.

De acordo com a NBR 12244, se a solução utilizada for hipoclorito de sódio, deverá ser aplicado 0,5 litro da mesma por metro cúbico de água no poço.

### **3.7. DA COLETA DE ÁGUA PARA AS ANÁLISES FÍSICO-QUÍMICAS**

A CONTRATADA deverá providenciar na coleta de uma amostra de água para análise físico-química no período final de desenvolvimento, com volume mínimo de dez 10 litros, em recipiente limpo e não utilizado para armazenar outros líquidos, tendo o mesmo sido lavado pelo menos três vezes com a própria água do poço e devidamente vedado e identificado.

### **3.8. DA LAJE DE PROTEÇÃO E TUBO PROTETOR**

A obra denominada de perfuração de poço tubular será considerada concluída pela CONTRATANTE quando:

- Os serviços de concretagem da laje de proteção deverão ter as seguintes características: em concreto com traço 1:2:3, com área não inferior a 1,0m<sup>2</sup>, 0,25m de espessura, ressalto de 0,15m acima do solo e com declividade do centro para a borda. Em casos excepcionais, como terrenos alagadiços ou inundáveis, à critério da fiscalização, poderão ser exigidas dimensões maiores. Na laje deverá constar o nome da CONTRATANTE, a sigla do poço, o nome da contratada e a data de início e conclusão da obra.
- A coluna de revestimento deverá estar no mínimo a 0,6m acima do topo da laje;
- Instalação da Tampa Protetora.

### **3.9. DO RELATÓRIO TÉCNICO CONSTRUTIVO**

A CONTRATADA deverá entregar um Relatório Técnico Construtivo conforme a norma NBR 12.244 da ABNT. Farão parte deste relatório: amostras, perfis IEL, SP, GR, Sônico e interpretado, se houver, boletins diários de perfuração, perfil litológico e construtivo, perfil de tempo de penetração, planilha de materiais utilizados na obra e Nota Fiscal com o custo da obra conferida e assinada pelo fiscal da obra designado pelo CONTRATANTE.

#### **B – PERFIS ESQUEMÁTICOS DOS POÇOS TUBULARES A SEREM PERFURADOS (projetos construtivos esquemáticos)**

O Projeto construtivo esquemático 1 será aplicado para poços totalmente revestidos, perfurados em meios granulares / porosos (rochas sedimentares em geral). O Projeto construtivo esquemático 2 será aplicado para poços parcialmente revestidos, perfurados em meios fraturados (rochas ígneas e metamórficas).

# PROJETO CONSTRUTIVO ESQUEMÁTICO 1

## Perfil Geológico e Construtivo

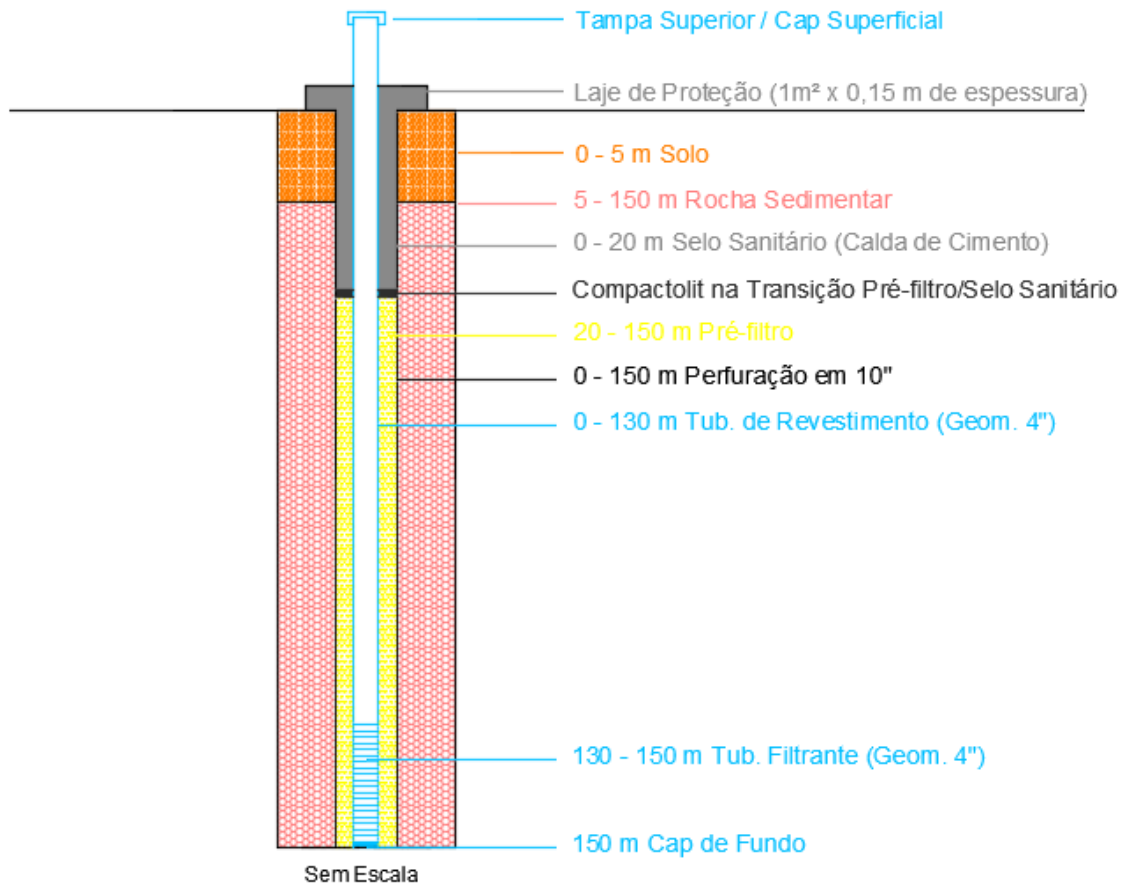

## PROJETO CONSTRUTIVO ESQUEMÁTICO 2

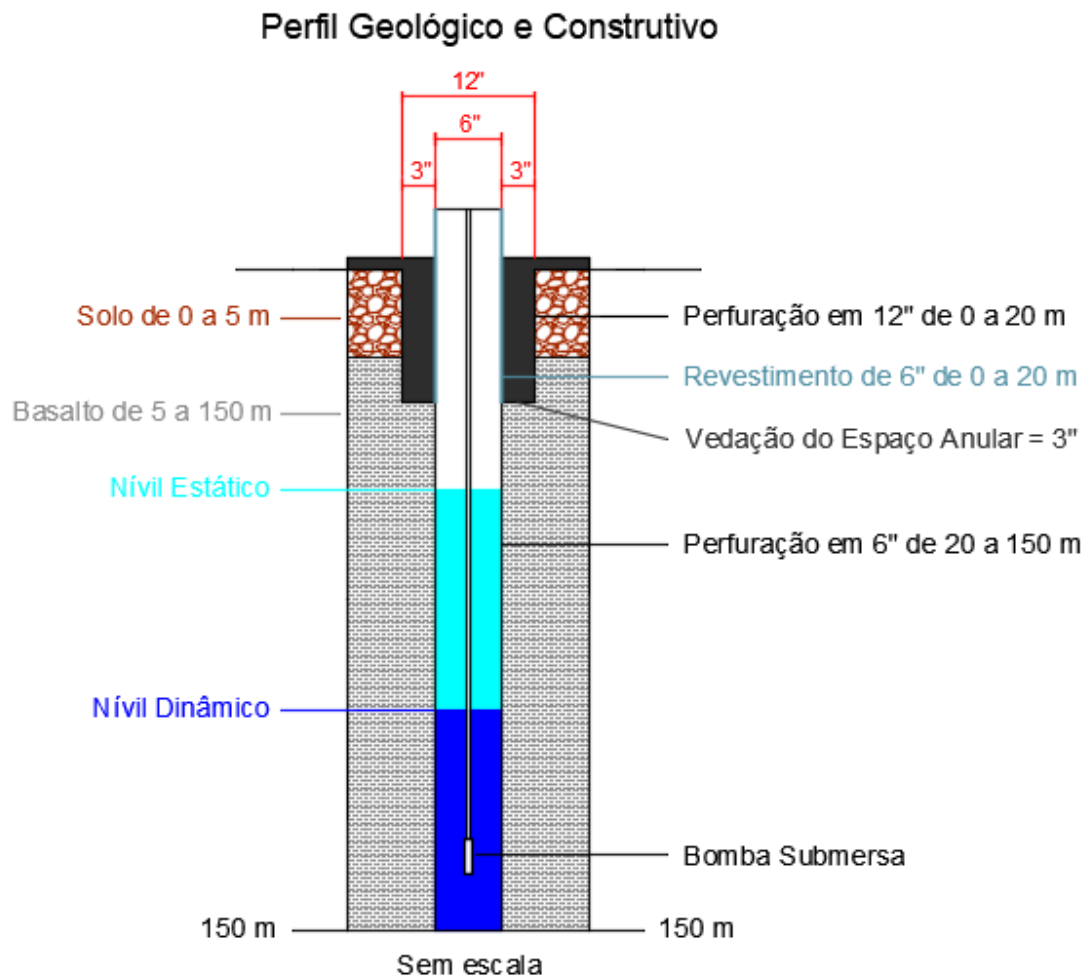

Para se adequar as condições geológicas e hidrogeológicas locais, para a perfuração do poço da Comunidade Indígena Benjamin, localizada no interior do Município de Gramado dos Loureiros – RS, deverá ser utilizado como referência o Perfil Construtivo Esquemático 2.



**JONATHASGABOARDI**  
ENG. MINAS | ENG. CIVIL | ENG. SEGURANÇA DO TRABALHO

## Planilha Orçamentária

Planilha Orçamentária							
<b>Cliente: Município de Gramado dos Loureiros</b>							
<b>Obra: Construção de Poço Tubular Profundo</b>							
Etapas	Descrição	Unidade	Quantidade	Preço Unitário	Preço Unitário com BDI	Preço do Item	Preço do Item com BDI
1	Confecção e Instalação da Placa de Obra	Unid.	1	1.267,20	1.530,78	1.267,20	1.530,78
2	Taxa de Mobilização	Unid.	1	1.029,60	1.243,76	1.029,60	1.243,76
<b>Perfuração</b>							
3	Perfuração em 12" de 0 a 20 m	m	20	100,00	120,80	2.000,00	2.416,00
4	Perfuração em 6" de 20 a 150 m	m	130	90,00	108,72	11.700,00	14.133,60
<b>Revestimento</b>							
5	Tubo Geomecânico 6"	m	20	237,60	287,02	4.752,00	5.740,42
6	CAP PVC Geomecânico 6"	Unid.	1	95,04	114,81	95,04	114,81
7	Laje de Proteção	Unid.	1	190,08	229,62	190,08	229,62
8	Cimentação Espaço Anular	m	20	27,72	33,49	554,40	669,72
<b>Complementação</b>							
9	Teste de Vazão	Horas	24	95,04	114,81	2.280,96	2.755,40
10	Coleta e Análise de Água (Padrão Outorga DRH)	Unid.	1	950,40	1.148,08	950,40	1.148,08
11	Cercamento do Poço (2 x 2 m)	m <sup>2</sup>	4	396,00	478,37	1.584,00	1.913,47
12	Tamponamento (Se Necessário)	m	150	9,50	11,48	1.425,00	1.721,40
<b>Custo Total da Obra</b>				<b>R\$</b>	<b>R\$</b>	<b>27.828,68</b>	<b>33.617,05</b>

O poço descrito tem valor máximo estimado em R\$ 33.617,05.

Rua São Paulo, Nº 161, Torre B, Ap. 1003, Centro, Erechim – RS. CEP 99.700-302  
Fone / WhatsApp: (54) 99647-6968  
jonathasgboardi@yahoo.com.br



**JONATHAS GABOARDI**  
ENG. MINAS | ENG. CIVIL | ENG. SEGURANÇA DO TRABALHO

Gramado dos Loureiros, 24 de fevereiro de 2026.

Documento assinado digitalmente  
**gov.br** JONATHAS GABOARDI  
Data: 24/02/2026 20:18:37-0300  
Verifique em <https://validar.iti.gov.br>

---

Jonathas Gaboardi

Engenheiro de Minas, Civil e de Seg. do Trabalho

CREA/RS 171.817 – CREA-SC 103.205-1 – CREA-PR 222502

Rua São Paulo, Nº 161, Torre B, Ap. 1003, Centro, Erechim – RS. CEP 99.700-302  
Fone / WhatsApp: (54) 99647-6968  
[jonathasgaboardi@yahoo.com.br](mailto:jonathasgaboardi@yahoo.com.br)



**JONATHAS GABOARDI**  
ENG. MINAS | ENG. CIVIL | ENG. SEGURANÇA DO TRABALHO

## Cronograma Físico-Financeiro

Cronograma Físico-Financeiro				
Cliente: Município de Gramado dos Loureiros				
Obra: Construção de Poço Tubular Profundo				
Item	Descrição	Custo Total (R\$)	Total (%)	Valor Mês 1 (R\$)
1	Confecção e Instalação da Placa de Obra	1.530,78	4,55	1.530,78
2	Taxa de Mobilização	1.243,76	3,70	1.243,76
3	Perfuração em 12" de 0 a 20 m	2.416,00	7,19	2.416,00
4	Perfuração em 6" de 20 a 150 m	14.133,60	42,04	14.133,60
7	Tubo Geomecânico 6"	5.740,42	17,08	5.740,42
8	CAP PVC Geomecânico 6"	114,81	0,34	114,81
9	Laje de Proteção	229,62	0,68	229,62
10	Cimentação Espaço Anular	669,72	1,99	669,72
11	Teste de Vazão	2.755,40	8,20	2.755,40
12	Coleta e Análise de Água (Padrão Outorga DRH)	1.148,08	3,42	1.148,08
13	Cercamento do Poço (2 x 2 m)	1.913,47	5,69	1.913,47
14	Tamponamento (Se Necessário)	1721,40	5,12	1721,40
<b>Total</b>		<b>33.617,05</b>	<b>100,00</b>	<b>33.617,05</b>

Os valores serão pagos somente após conclusão dos serviços.

Gramado dos Loureiros, 24 de fevereiro de 2026.

Documento assinado digitalmente  
**gov.br** JONATHAS GABOARDI  
Data: 24/02/2026 20:18:37-0300  
Verifique em <https://validar.iti.gov.br>

Jonathas Gaboardi

Engenheiro de Minas, Civil e de Seg. do Trabalho

CREA/RS 171.817 – CREA-SC 103.205-1 – CREA-PR 222502

Rua São Paulo, Nº 161, Torre B, Ap. 1003, Centro, Erechim – RS. CEP 99.700-302

Fone / WhatsApp: (54) 99647-6968

jonathasgaboardi@yahoo.com.br



<b>Tipo:</b> OBRA OU SERVIÇO	<b>Participação Técnica:</b> INDIVIDUAL/PRINCIPAL
<b>Convênio:</b> NÃO É CONVÊNIO	<b>Motivo:</b> NORMAL

**Contratado**

<b>Carteira:</b> RS171817	<b>Profissional:</b> JONATHAS GABOARDI	<b>E-mail:</b> jonathasgaboardi@yahoo.com.br
<b>RNP:</b> 2208824512	<b>Título:</b> Engenheiro Civil, Engenheiro de Minas, Engenheiro de Segurança do Trabalho	
<b>Empresa:</b> JONATHAS GABOARDI - ENGENHARIA		<b>Nr.Reg.:</b> 241682

**Contratante**

<b>Nome:</b> MUNICÍPIO DE GRAMADO DOS LOUREIROS	<b>E-mail:</b>
<b>Endereço:</b> RUA JOSÉ P. LOUREIRO DE MELO S/N	<b>Telefone:</b>
<b>Cidade:</b> GRAMADO DOS LOUREIROS	<b>Bairro:</b> CENTRO
	<b>CPF/CNPJ:</b> 94703964000140
	<b>CEP:</b> 99605000 <b>UF:</b> RS

**Identificação da Obra/Serviço**

<b>Proprietário:</b> MUNICÍPIO DE GRAMADO DOS LOUREIROS		
<b>Endereço da Obra/Serviço:</b> COMUNIDADE INDÍGENA BEINJAMIN S/N		<b>CPF/CNPJ:</b> 94703964000140
<b>Cidade:</b> GRAMADO DOS LOUREIROS	<b>Bairro:</b> INTERIOR	<b>CEP:</b> 99605000 <b>UF:</b> RS
<b>Finalidade:</b> OUTRAS FINALIDADES	<b>Vlr Contrato(R\$):</b> 1.200,00	<b>Honorários(R\$):</b> 1.200,00
<b>Data Início:</b> 24/02/2026	<b>Prev.Fim:</b> 25/05/2026	<b>Ent.Classe:</b> AGEM

Atividade Técnica	Descrição da Obra/Serviço	Quantidade	Unid.
Projeto e Execução	Hidrogeologia – Requerimento de Autorização Prévia	1,00	UN
Locação	Hidrogeologia - Poço Tubular	1,00	UN
Caracterização	Hidrogeologia	1,00	UN
Projeto	Hidrogeologia – Perfil Geológico	1,00	UN
Projeto	Hidrogeologia – Perfil Construtivo	1,00	UN
Execução	Hidrogeologia - Construção de Poço Tubular	1,00	UN
Projeto	Hidrogeologia - Poço Tubular	1,00	UN
Fiscalização	Hidrogeologia - Poço Tubular	1,00	UN

**ART registrada (paga) no CREA-RS em 24/02/2026**

ARTUR  
 CEREZA:75987996015  
 Assinado de forma digital por  
 ARTUR CEREZA:75987996015  
 Dados: 2026.02.25 08:46:17  
 -03'00'

Gramado dos Loureiros, 24/02/2026 Local e Data	Declaro serem verdadeiras as informações acima   JONATHAS GABOARDI Profissional	De acordo  MUNICÍPIO DE GRAMADO DOS LOUREIROS Contratante
---	---	--

**A AUTENTICIDADE DESTA ART PODE SER CONFIRMADA NO SITE DO CREA-RS, LINK SOCIEDADE - ART CONSULTA.**



**PORTARIA DRHS**

**Nº 001.482/2026**

O Departamento de Recursos Hídricos e Saneamento da Secretaria do Meio Ambiente e Infraestrutura – DRHS/SEMA, no uso das atribuições que lhe são delegadas pela Lei Estadual nº 10.350, de 30 de dezembro de 1994, resolve:

**Art. 1º - Emitir Autorização Prévia** para construção de poço a **Município de Gramado dos Loureiros, CNPJ nº 94.703.964/0001-40, conforme cadastro SIOUT nº 2026/003.523**, nos seguintes termos:

- I) Natureza da intervenção: subterrânea;
- II) Tipo de poço: Poço tubular;
- III) Tipo de aquífero: Fraturado;
- IV) Característica do aquífero: Confinado;
- V) Município: Gramado dos Loureiros;
- VI) Distrito: Gramado dos Loureiros;
- VII) Localidade: COMUNIDADE INDÍGENA BEINJAMIN, S/N;
- VIII) Bacia hidrográfica: Bacia Hidrográfica do Rio da Várzea;
- IX) Sistema aquífero: Serra Geral I;
- X) Coordenadas geográficas: -27,3947° / -52,9050°;
- XI) Finalidade(s) de uso:
  - i. Abastecimento público

<b>Quadro de Abastecimento Público</b>				
<b>Distritos abastecidos/Localidade abastecida</b>	<b>População atendida</b>	<b>Vazão destinada a outros usos (m³/mês)</b>	<b>População de final de plano</b>	<b>Horizonte do projeto (anos)</b>
Gramado dos Loureiros	500	0	600	20

Secretaria do Meio Ambiente e Infraestrutura  
Departamento de Recursos Hídricos e Saneamento – Divisão de Outorga  
Av. Borges de Medeiros, 1501 – 7º andar – Porto Alegre/RS





**GOVERNO DO ESTADO DO RIO GRANDE DO SUL**  
**SECRETARIA DO MEIO AMBIENTE E INFRAESTRUTURA**

**Art. 2º** - A vazão para exploração pretendida, num regime de bombeamento a ser definido após a perfuração do poço, é apresentada no seguinte quadro:

	Jan	Fev	Mar	Abr	Mai	Jun	Jul	Ago	Set	Out	Nov	Dez
Dias/Mês	31	28	31	30	31	30	31	31	30	31	30	31
Horas/Dia	18:00	18:00	18:00	18:00	18:00	18:00	18:00	18:00	18:00	18:00	18:00	18:00
Vazão (m <sup>3</sup> /h)	5	5	5	5	5	5	5	5	5	5	5	5
Volume (m <sup>3</sup> /mês)	2.790	2.520	2.790	2.700	2.790	2.700	2.790	2.790	2.700	2.790	2.700	2.790

**Art. 3º** - Esta portaria permite apenas a perfuração do poço e não autoriza a captação de água ou realização de monitoramento.

**Parágrafo Único** - Para captar água do poço ou realizar monitoramento deve ser realizada a solicitação de outorga ou dispensa de outorga no SIOUT.

**Art. 4º** - Ao final da construção, ressalvadas as exceções previstas pelo DRHS, o poço deverá ser dotado dos seguintes itens: **a)** Tampa e lacre do poço que o proteja de contaminações e acidentes; **b)** Laje de proteção sanitária de concreto, com área mínima de 1 m<sup>2</sup> e 10 cm de espessura, concêntrica ao tubo de revestimento e com declividade para as bordas; **c)** Topo do revestimento saliente no mínimo 30 cm da laje de proteção; **d)** Hidrômetro; **e)** Tubo auxiliar para medição de níveis; **f)** Cercamento com área de no mínimo 4 m<sup>2</sup>; e **g)** Sistema de tratamento, quando a água se destinar ao consumo humano, abastecimento público ou comunitário.

**Art. 5º** - A portaria é emitida mediante parecer do (a) responsável técnico(a) **Jonathas Gaboardi**, de formação em **Engenharia de Minas** e ART nº **14272831**.

**Art. 6º** - Imediatamente após a perfuração do poço o usuário de água deverá cadastrá-lo no SIOUT.

**Art. 7º** - Caso seja necessário corte de vegetação ou mata nativa para construção do poço ou do perímetro imediato de proteção sanitária deverá ser solicitada licença ao órgão ambiental responsável.

**Art. 8º** - Esta portaria não substitui as demais licenças ambientais, alvarás ou certidões de qualquer natureza exigidas pela legislação Municipal, Estadual ou Federal e poderá ser suspensa no caso da constatação de outros usos, de conflitos de uso da água ou de informações contraditórias ao que foi declarado no SIOUT.

**Art. 9º** - Esta portaria tem validade até a data de 26 de fevereiro de 2027 e entra em vigor

Secretaria do Meio Ambiente e Infraestrutura  
Departamento de Recursos Hídricos e Saneamento – Divisão de Outorga  
Av. Borges de Medeiros, 1501 – 7º andar – Porto Alegre/RS





**GOVERNO DO ESTADO DO RIO GRANDE DO SUL**  
**SECRETARIA DO MEIO AMBIENTE E INFRAESTRUTURA**

---

na data de sua publicação.

Porto Alegre, 26 de fevereiro de 2026.

Carlos José Sobrinho da Silveira  
Diretor do Departamento de Recursos Hídricos e Saneamento

Documento emitido automaticamente pelo sistema.

Secretaria do Meio Ambiente e Infraestrutura  
Departamento de Recursos Hídricos e Saneamento – Divisão de Outorga  
Av. Borges de Medeiros, 1501 – 7º andar – Porto Alegre/RS

3

---

Para verificar a autenticidade deste documento, acesse o link abaixo ou utilize um dispositivo para a leitura do QR Code ao lado:

<https://atmb2.app.goo.gl/iivQ4>





**JONATHASGABOARDI**  
ENG. MINAS | ENG. CIVIL | ENG. SEGURANÇA DO TRABALHO

## Planilha de Detalhamento de BDI

Planilha de Detalhamento de BDI		
<b>Cliente: Município de Gramado dos Loureiros</b>		
<b>Obra: Construção de Poço Tubular Profundo</b>		
Itens	Sigla	Valores
Taxa de Rateio da Administração Central	AC	3,50%
Taxa de Seguro e Garantia do Empreendimento	S+G	0,34%
Taxa de Risco	R	1,11%
Taxa de Despesas Financeiras	DF	1,00%
Taxa de Lucro	L	6,74%
Taxa de Tributos	PIS (Geralmente 0,65 %)	0,65%
	COFINS (Geralmente 3,00 %)	3,00%
	ISS (Legislação Municipal)	2,00%
	CPRB (INSS)	0,00%
BDI Resultante		20,80%

Fórmula BDI Utilizada:

$$BDI = \frac{(1 + AC + S + R + G) * (1 + DF) * (1 + L)}{(1 - I)} - 1$$

Gramado dos Loureiros, 24 de fevereiro de 2026.

Documento assinado digitalmente  
 JONATHAS GABOARDI  
Data: 24/02/2026 20:18:37-0300  
Verifique em <https://validar.iti.gov.br>

Jonathas Gaboardi

Engenheiro de Minas, Civil e de Seg. do Trabalho

CREA/RS 171.817 – CREA-SC 103.205-1 – CREA-PR 222502

Rua São Paulo, Nº 161, Torre B, Ap. 1003, Centro, Erechim – RS. CEP 99.700-302  
Fone / WhatsApp: (54) 99647-6968  
[jonathasgaboardi@yahoo.com.br](mailto:jonathasgaboardi@yahoo.com.br)