



AVISO DE LICITAÇÃO

O MUNICÍPIO DE CORONEL BARROS, torna público para conhecimento dos interessados que realizará licitação, na modalidade PREGÃO ELETRÔNICO, nos termos da Lei Federal nº 14.133/2021 e Lei Complementar Federal nº 123/06, além das demais disposições legais aplicáveis, inclusive a regulamentação municipal e pelas condições estabelecidas no presente Edital e seus anexos.

PREGÃO 2/2024
ELETRÔNICO

PROCESSO 15/2024

OBJETO A contratação de prestação de serviços de transporte escolar para alunos matriculados na rede municipal e estadual de ensino do Município de Coronel Barros/RS. O serviço de transporte escolar, uma obrigatoriedade legal do município, deverá estar disponível de segunda a sexta, atendendo as seguintes escolas: Escola Municipal de Ensino Fundamental Miguel Burnier, Escola Municipal de Ensino Infantil Primeiros Passos, Escola Estadual de Ensino Médio Coronel Barros.

DATA DO PREGÃO Quarta-Feira, 14 de fevereiro de 2024.

HORÁRIO 14:00

LOCAL As propostas serão recebidas exclusivamente por meio eletrônico no endereço:
www.portaldecompraspublicas.com.br

Os interessados poderão ler e obter o texto integral do edital e todas as informações sobre a licitação no Setor de Compras e Licitações do Município, localizado na Travessa 20 de Março, nº 001, Centro, Coronel Barros/RS, CEP 98735-000, de segunda a sexta-feira, das 8h00min às 12h00min e 13h30min às 17h30min, pelo telefone (55) 3333-9115 e nos sites www.portaldecompraspublicas.com.br e www.coronelbarros.rs.gov.br, no link “Licitações – Pregão Eletrônico”.

Coronel Barros/RS, 31 de janeiro de 2024.

OLIVAR SCHERER
Vice-Prefeito Municipal



AVISO DE LICITAÇÃO

PREGÃO ELETRÔNICO Nº 2/2024 – OBJETO: A contratação de prestação de serviços de transporte escolar para alunos matriculados na rede municipal e estadual de ensino do Município de Coronel Barros/RS. O serviço de transporte escolar, uma obrigatoriedade legal do município, deverá estar disponível de segunda a sexta, atendendo as seguintes e Abertura das Propostas: 15/02/24 às 08:00. Informações pelo telefone (55) 3333-9115 ou nos sites <https://www.portaldecompraspublicas.com.br> e <https://www.coronelbarros.rs.gov.br>, no link “Licitações – Pregão Eletrônico”.

Coronel Barros/RS, 31 de janeiro de 2024.

OLIVAR SCHERER
Vice-Prefeito Municipal



1. OBJETO.....	5
2. IMPUGNAÇÃO AO EDITAL E PEDIDO DE ESCLARECIMENTOS.....	5
3. CREDENCIAMENTO.....	6
4. PARTICIPAÇÃO NA LICITAÇÃO.....	6
5. APRESENTAÇÃO DA PROPOSTA DE PREÇOS E DOCUMENTOS DE HABILITAÇÃO.....	8
6. PREENCHIMENTO DA PROPOSTA DE PREÇOS.....	9
7. ABERTURA DA SESSÃO, CLASSIFICAÇÃO DAS PROPOSTAS E FORMULAÇÃO DE LANCES.....	10
8. ACEITABILIDADE DA PROPOSTA VENCEDORA.....	12
9. HABILITAÇÃO.....	13
9.15 HABILITAÇÃO JURÍDICA.....	14
9.16 HABILITAÇÃO FISCAL, SOCIAL E TRABALHISTA.....	15
9.17 HABILITAÇÃO ECONÔMICO-FINANCEIRA.....	15
9.18 HABILITAÇÃO TÉCNICA:.....	15
10. ENCAMINHAMENTO DA PROPOSTA VENCEDORA.....	15
11. RECURSO.....	16
12. REABERTURA DA SESSÃO PÚBLICA.....	16
13. HOMOLOGAÇÃO.....	17
14. ATA DE REGISTRO DE PREÇOS E CONTRATAÇÃO.....	17
14. SUBSTITUIÇÃO DO TERMO DE CONTRATO.....	18
14. CONTRATO.....	18
15. SANÇÕES ADMINISTRATIVAS.....	18
16. PAGAMENTO.....	19
17. DISPOSIÇÕES GERAIS.....	19
ANEXO I – MODELO DE PROPOSTA DE PREÇOS.....	22
ANEXO II – MINUTA DA ATA DE REGISTRO DE PREÇOS.....	23
ANEXO III – MINUTA DO CONTRATO.....	29
ANEXO IV - TERMO DE REFERÊNCIA.....	33



EDITAL DE LICITAÇÃO – PREGÃO ELETRÔNICO 2/2024 – PROCESSO 15/2024

O MUNICÍPIO DE CORONEL BARROS, através do Setor de Compras e Licitações, torna público para conhecimento dos interessados que realizará licitação, na modalidade PREGÃO ELETRÔNICO, nos termos da Lei Federal nº 14.133/2021 e Lei Complementar Federal nº 123/06, além das demais disposições legais aplicáveis, inclusive a regulamentação municipal e pelas condições estabelecidas no presente Edital e seus anexos.

1. OBJETO

1.1. Constitui objeto do presente pregão A contratação de prestação de serviços de transporte escolar para alunos matriculados na rede municipal e estadual de ensino do Município de Coronel Barros/RS. O serviço de transporte escolar, uma obrigatoriedade legal do município, deverá estar disponível de segunda a sexta, atendendo as seguintes escolas: Escola Municipal de Ensino Fundamental Miguel Burnier, Escola Municipal de Ensino Infantil Primeiros Passos, Escola Estadual de Ensino Médio Coronel Barros. Conforme as especificações contidas no edital e nos anexos, aos quais os interessados devem-se submeter sem quaisquer restrições.

1.2. A licitação ocorrerá na plataforma www.portaldecompraspublicas.com.br, na **QUARTA-FEIRA, 14 DE FEVEREIRO DE 2024, ÀS 14:00.**

1.3. A licitação será realizada por **ITENS**, facultando-se ao licitante a participação em quantos itens forem de seu interesse, e o modo de disputa será **ABERTO E FECHADO**.

1.4. O critério de julgamento adotado será o **MENOR PREÇO POR ITEM**, levando em conta as especificações do objeto conforme estabelecido neste Edital e seus Anexos, visando garantir o menor custo para a Administração, de acordo com o artigo 34 da Lei nº 14.133/2021.

1.5. Os itens com o valor total de **ATÉ 80 (OITENTA) MIL REAIS SERÃO DE PARTICIPAÇÃO EXCLUSIVA PARA ME/EPP**, conforme art. 48, inciso I, da Lei Complementar 123, de 2006 e posteriores alterações.

2. IMPUGNAÇÃO AO EDITAL E PEDIDO DE ESCLARECIMENTOS.

2.1 Qualquer pessoa pode impugnar um edital de licitação caso identifique irregularidades na aplicação da Lei nº 14.133/2021 ou solicitar esclarecimentos sobre seus termos.

2.2 O pedido deve ser protocolado em até **3 (TRÊS) DIAS ÚTEIS** antes da data de abertura da licitação, no campo designado disponível na Plataforma Portal de Compras Públicas, de acordo com o artigo 164 da Lei nº 14.133/2021.

2.3 A resposta à impugnação ou ao pedido de esclarecimento será fornecida pelo Pregoeiro e divulgada no Portal de Compras Públicas **ATÉ O ÚLTIMO DIA ÚTIL** antes da abertura da licitação, conforme o parágrafo único do artigo 164 da Lei nº 14.133/2021.

2.4 Quaisquer alterações no edital serão divulgadas da mesma maneira que a divulgação original e seguirão os mesmos prazos estabelecidos para os atos e procedimentos originais, exceto quando a modificação não afetar a elaboração das propostas, de acordo com o parágrafo 1º do artigo 55 da Lei nº 14.133/2021.

2.4.1 Na elaboração da resposta, o Pregoeiro será auxiliado, quando necessário, pelo setor técnico competente e pelo setor Jurídico.



2.5 A impugnação realizada dentro do prazo pelo licitante não impedirá sua participação nesta licitação até a decisão final.

2.6 As impugnações e pedidos de esclarecimento apresentados fora do prazo serão recebidos apenas como uma manifestação do direito de petição.

3. CREDENCIAMENTO

3.1 Os interessados em participar desta licitação deverão dispor de cadastro junto ao Portal de Compras Públicas: www.portaldecompraspublicas.com.br.

3.1.1 O credenciamento dar-se-á pela atribuição de chave de identificação e de senha, pessoal e intransferível, para acesso ao sistema eletrônico.

3.1.2 O credenciamento junto ao provedor do sistema implica responsabilidade legal do licitante ou representante legal e presunção de capacidade técnica para a realização das transações inerentes a esta licitação.

3.2 É de responsabilidade do cadastrado conferir a exatidão dos seus dados cadastrais no Portal de Compras Públicas e mantê-los atualizados, devendo proceder imediatamente à correção ou à alteração dos dados tão logo identifique incorreção ou esses dados se tornem desatualizados.

3.3 Caberá ao licitante acompanhar as operações no sistema eletrônico durante a sessão pública, ficando responsável pelo ônus decorrente da perda de negócios diante da inobservância de qualquer mensagem emitida pelo sistema ou pelo Pregoeiro, ou em caso de sua desconexão.

3.4 Todos os custos decorrentes do credenciamento no Portal de Compras Públicas e da elaboração e apresentação de propostas e documentos de habilitação serão de responsabilidade do licitante.

3.5 As Licitantes que desejarem obter os benefícios de preferência concedidos as **MICROEMPRESAS (ME) E EMPRESAS DE PEQUENO PORTE (EPP)**, e às demais pessoas jurídicas a elas legalmente equiparadas deverão **DECLARAR**, em campo próprio do sistema, sob as penas da Lei, que cumprem com os requisitos legais, estando aptas a usufruir o **TRATAMENTO DIFERENCIADO** estabelecido, nos termos dos artigos 43 a 49, da Lei Complementar Federal nº 123/06 e Lei Complementar Federal nº 147/14 ou da Lei Federal nº 11.488/07.

3.5.1 As licitantes que se declararem beneficiárias da Lei Complementar Federal nº 123/06, Lei Complementar Federal nº 147/14 e Lei Federal nº 11.488/07 e não comprovarem os requisitos legais para o enquadramento serão inabilitadas e poderão estar sujeitas às sanções previstas no Edital e legislação pertinente.

4. PARTICIPAÇÃO NA LICITAÇÃO

4.1 Poderão participar desta licitação, pessoas jurídicas que atuam no ramo pertinente ao objeto, observadas as condições constantes do edital e seus anexos, e que estejam devidamente credenciadas no Portal de Compras Públicas.

4.2 Será vedada a participação de licitantes que:

- a) não atendam as condições do edital e seus anexos;
- b) não atuam em ramo de atividade compatível com o objeto da licitação;



- c) estejam proibidos de participar de licitações e celebrar contratos administrativos, na forma da legislação vigente;
- d) se enquadram nas vedações previstas no artigo 9 e 14 da Lei Federal nº 14.133/2021;
- e) estejam sob processo de falência. É admitida a participação de empresas em recuperação judicial, desde que apresente comprovação de que o respectivo plano de recuperação foi acolhido judicialmente, na forma do artigo 58 da Lei nº 11.101/2005;
- f) sejam Organizações da Sociedade Civil de Interesse Público – OSCIP, atuando nessa condição (Acórdão nº 746/2014-TCU-Plenário);
- g) estrangeiros que não tenham representação legal no Brasil com poderes expressos para receber citação e responder administrativa ou judicialmente;
- h) estejam constituídos sob a forma de consórcio.

4.3 Será vedada a participação de empresas em consórcio na licitação, com as seguintes justificativas:

- a) A vedação quanto à participação de empresas em consórcio não limitará a competitividade da licitação;
- b) A participação de empresas em consórcio somente é recomendável quando o objeto for “de alta complexidade ou de grande vulto econômico”, situações em que empresas isoladamente não teriam condições de atender aos requisitos de habilitação técnica ou de qualificação econômico-financeira.

4.4 Como condição de participação, o licitante, ao enviar proposta eletrônica, deverá preencher, em campo próprio do Portal de Compras Públicas, as seguintes declarações on-line:

- a) que está ciente e concorda com as condições contidas no edital e seus anexos, bem como de que cumpre plenamente os requisitos de habilitação definidos no edital;
- b) que cumpre as exigências de reserva de cargos para pessoa com deficiência e para reabilitado da Previdência Social, previstas em lei e em outras normas específicas;
- c) que a proposta econômica compreende a integralidade dos custos para atendimento dos direitos trabalhistas assegurados na Constituição Federal, nas leis trabalhistas, nas normas infralegais, nas convenções coletivas de trabalho e nos termos de ajustamento de condutas vigentes na data de entrega das propostas;
- d) que, para fins do inciso XXXIII do artigo 7º da Constituição Federal, com redação dada pela Emenda Constitucional nº20/1998, não emprega menores de dezoito anos em trabalho noturno, perigoso ou insalubre e de qualquer trabalho a menores de 16 anos;
- e) que não possui em sua cadeia produtiva, empregados executando trabalho degradante ou forçado, nos termos do inciso III e IV do artigo 1º e no inciso III do artigo 5º da Constituição Federal;
- f) que cumpre com a reserva de cargos prevista em lei para pessoa com deficiência ou para reabilitado da Previdência Social e que atende às regras de acessibilidade previstas na legislação, conforme disposto no artigo 93 da Lei nº 8.213/1991;
- g) que até a presente data inexistem fatos impeditivos para habilitação no presente processo licitatório, ciente da obrigatoriedade de declarar ocorrências posteriores.



4.5 O licitante deverá assinalar “SIM” ou “NÃO” em campo próprio do Portal de Compras Públicas, relativo à seguinte declaração on-line: que não ultrapassei o limite de faturamento e cumpre os requisitos estabelecidos no artigo 3º da Lei Complementar nº 123/2006, estando apto a usufruir do tratamento favorecido estabelecido nos artigos 42 a 49 da referida lei complementar.

a) Na licitação/item em que a participação não for exclusiva para microempresas e empresas de pequeno porte, assinalar “NÃO” apenas produzirá o efeito de o licitante não ter direito ao tratamento favorecido previsto na Lei Complementar nº 123/2006, mesmo que seja microempresa ou empresa de pequeno porte.

b) Na licitação/item exclusivo para participação de microempresas e empresas de pequeno porte, ao assinalar “NÃO”, o licitante ficará impedido de prosseguir no certame, em relação à licitação/item.

4.6 Declaração falsa relativa ao cumprimento de qualquer condição sujeitará o licitante às sanções previstas em lei e neste edital.

4.7 A participação na presente licitação implica aceitação plena das condições expressas neste edital e seus anexos.

4.8 Os documentos serão produzidos por escrito, com data e local de sua realização e assinatura dos responsáveis, bem como os valores, os preços e os custos utilizados terão como expressão monetária a moeda corrente nacional;

4.9 O desatendimento de exigências meramente formais que não comprometam a aferição da qualificação do licitante ou a compreensão do conteúdo de sua proposta não importará seu afastamento da licitação ou a invalidação do processo;

4.10 A prova de autenticidade de cópia de documento público ou particular poderá ser feita perante agente da Administração, mediante apresentação de original ou de declaração de autenticidade por advogado, sob sua responsabilidade pessoal. O reconhecimento de firma somente será exigido quando houver dúvida de autenticidade, salvo imposição legal.

4.11 A participação na presente licitação implica a aceitação plena e irrevogável de todos os termos, cláusulas e condições constantes deste Edital e Termo de Referência, bem como a observância dos preceitos legais e regulamentares em vigor e a responsabilidade pela fidelidade e legitimidade das informações e dos documentos apresentados em qualquer fase do procedimento.

4.12 Os itens com o valor total de **ATÉ 80 (OITENTA) MIL REAIS SERÃO DE PARTICIPAÇÃO EXCLUSIVA PARA ME/EPP**, conforme art. 48, inciso I, da Lei Complementar 123, de 2006 e posteriores alterações.

4.12.1 Será concedido **TRATAMENTO FAVORECIDO** para as microempresas e empresas de pequeno porte, para as sociedades cooperativas mencionadas no artigo 34 da Lei nº 11.488/2007, para o microempreendedor individual - MEI, nos limites previstos da Lei Complementar nº 123/2006 (Arts. 42 a 49 e posteriores alterações) e no artigo 4º da Lei nº 14.133/2021.

5. APRESENTAÇÃO DA PROPOSTA DE PREÇOS E DOCUMENTOS DE HABILITAÇÃO

5.1 Os licitantes encaminharão, exclusivamente por meio do sistema eletrônico, concomitantemente com os documentos de habilitação exigidos no edital, proposta com a descrição do objeto ofertado e o preço, até a data e o horário estabelecidos para abertura da sessão pública, quando, então, encerrar-se-á automaticamente a etapa de envio dessa documentação.

5.2 O envio da proposta, acompanhada dos documentos de habilitação exigidos neste Edital, ocorrerá por meio de chave de acesso e senha.



- 5.3 As Microempresas e Empresas de Pequeno Porte deverão encaminhar a documentação de habilitação, ainda que haja alguma restrição de regularidade fiscal e trabalhista, nos termos do art. 43, § 1º da LC nº 123/2006.
- 5.4 Incumbirá ao licitante acompanhar as operações no sistema eletrônico durante a sessão pública do Pregão, ficando responsável pelo ônus decorrente da perda de negócios, diante da inobservância de quaisquer mensagens emitidas pelo sistema ou de sua desconexão.
- 5.5 Até a abertura da sessão pública, os licitantes poderão retirar ou substituir a proposta e os documentos de habilitação anteriormente inseridos no sistema.
- 5.6 Não será estabelecida, nesta etapa do certame, ordem de classificação entre as propostas apresentadas, o que somente ocorrerá após a realização dos procedimentos de negociação e julgamento da proposta.
- 5.7 Os documentos que compõem a proposta e a habilitação do licitante melhor classificado somente serão disponibilizados para avaliação do Pregoeiro e para acesso público após o encerramento do envio de lances.
- 5.8 Os documentos complementares à proposta e à habilitação, quando necessários à confirmação daqueles exigidos no edital e já apresentados, serão encaminhados pelo licitante melhor classificado após o encerramento do envio de lances.
- 5.9 Os documentos referentes à habilitação do licitante deverão estar válidos no dia de abertura da sessão pública.
- 5.10 Quando da apreciação dos documentos para habilitação, o pregoeiro procederá ao que segue:
- 5.10.1 se os documentos para habilitação não estiverem completos e corretos, ou contrariarem qualquer dispositivo deste Edital, e não puderem ser saneados, o pregoeiro reputará o licitante inabilitado;
- 5.10.2 no caso de inabilitação do primeiro classificado, serão retomados os procedimentos, respeitada a ordem de classificação do licitante que tenha apresentado lance mais vantajoso, e assim sucessivamente, até que sejam atendidas as condições do Edital.
- 5.11 Os licitantes remanescentes ficam obrigados a atender à convocação e a assinar a ARP no prazo fixado pela Administração (05 dias úteis contados da convocação para assinatura da Ata), ressalvados os casos de vencimento das respectivas propostas, sujeitando-se às penalidades cabíveis no caso de recusa.
- 5.12 Os documentos apresentados pelo licitante que forem emitidos pela internet terão sua validade verificada pelo pregoeiro no momento da habilitação, bem como poderá o Pregoeiro diligenciar quanto a documentos públicos que por equívoco foram anexados com data de vencimento expirada, quando necessário.
- 5.13 Havendo a necessidade de envio de documentos de habilitação complementares, o licitante será convocado a encaminhá-los, em formato digital, via sistema, no prazo máximo estipulado pelo pregoeiro, não inferior a 02 (duas) horas, sob pena de inabilitação.
- 5.14 Após a entrega dos documentos para habilitação, não será permitida a substituição ou a apresentação de novos documentos, salvo em sede de diligência, para:
- 5.14.1 complementação de informações acerca dos documentos já apresentados pelos licitantes e desde que necessária para



apurar fatos existentes à época da abertura do certame ou para atualização de documentos cuja validade tenha expirado após a data de recebimento das propostas.

5.15 Na análise dos documentos de habilitação, o Pregoeiro poderá sanar erros ou falhas que não alterem a substância dos documentos e sua validade jurídica, mediante despacho fundamentado registrado e acessível a todos, atribuindo-lhes eficácia para fins de habilitação e classificação.

5.16 Nos termos do inciso III do art. 12 da Lei nº 14.133/2021, o desatendimento de exigências meramente formais que não comprometam a aferição da qualificação do licitante ou a compreensão do conteúdo de sua proposta não importará seu afastamento da licitação ou a invalidação do processo.

6. PREENCHIMENTO DA PROPOSTA DE PREÇOS

6.1 A proposta eletrônica deverá conter a especificação detalhada do objeto oferecido, rigorosamente de acordo com as exigências constantes deste edital e anexos, de forma clara e detalhada, não sendo admitido propostas alternativas, atendendo aos seguintes requisitos:

- a) Indicar nome ou razão social da proponente e CNPJ, o número deste pregão, o endereço completo da proponente, telefone e endereço eletrônico, bem como o número de sua conta-corrente, o nome do banco e a respectiva agência onde deseja receber os seus créditos;
- b) Ter **VALIDADE NÃO INFERIOR A 90 (NOVENTA) DIAS CORRIDOS**, contados a partir da data de sua apresentação.
- b1) As propostas que omitirem o prazo de validade serão entendidas como válidas pelo período de 90 (noventa) dias.
- c) Preço unitário e total proposto para o objeto ofertado, com até 2 (DUAS) CASAS DECIMAIS, expresso em reais, junto aos quais considerar-se-ão inclusas todas e quaisquer despesas incidentes sobre o objeto licitado (tributos, seguros, fretes, encargos de qualquer natureza).
- d) Marca e fabricante para cada item ofertado, quando aplicável.
- e) Descrição detalhada do objeto, contendo as informações similares à especificação do Termo de Referência: indicando, no que for aplicável, o modelo, prazo de validade ou de garantia, número do registro ou inscrição do bem no órgão competente, quando for o caso.

6.2 Todas as especificações do objeto contidas na proposta vinculam a Contratada.

6.3 Os preços ofertados, tanto na proposta inicial, quanto na etapa de lances, serão de exclusiva responsabilidade do licitante, não lhe assistindo o direito de pleitear qualquer alteração, sob alegação de erro, omissão ou qualquer outro pretexto.

7. ABERTURA DA SESSÃO, CLASSIFICAÇÃO DAS PROPOSTAS E FORMULAÇÃO DE LANCES

7.1 A abertura da presente licitação dar-se-á em sessão pública, por meio de sistema eletrônico, na data, horário e local indicados neste Edital.



- 7.2 O Pregoeiro verificará as propostas apresentadas, desclassificando, desde logo, aquelas que não estejam em conformidade com os requisitos estabelecidos neste Edital, contenham vícios insanáveis ou não apresentem as especificações técnicas exigidas no Termo de Referência, conforme art. 59 da Lei nº 14.133/2021.
- 7.3 Também será desclassificada a proposta que identifique o licitante.
- 7.4 A desclassificação será sempre fundamentada e registrada no sistema, com acompanhamento em tempo real por todos os participantes.
- 7.5 A não desclassificação da proposta não impede o seu julgamento definitivo em sentido contrário, levado a efeito na fase de aceitação.
- 7.6 O sistema ordenará automaticamente as propostas classificadas, sendo que somente estas participarão da fase de lances.
- 7.7 O sistema disponibilizará campo próprio para troca de mensagens entre o Pregoeiro e os licitantes.
- 7.8 Iniciada a etapa competitiva, os licitantes deverão encaminhar lances exclusivamente por meio do sistema eletrônico, sendo imediatamente informados do seu recebimento e do valor consignado no registro.
- 7.9 O lance deverá ser ofertado de acordo com o tipo de licitação indicada no preâmbulo deste Edital.
- 7.10 Os licitantes poderão oferecer lances sucessivos, observando o horário fixado para abertura da sessão e as regras estabelecidas no Edital.
- 7.11 O licitante somente poderá oferecer lance de valor inferior ao último por ele ofertado e registrado pelo sistema.
- 7.12 Será adotado para o envio de lances no pregão eletrônico o modo de disputa “aberto e fechado”, em que os licitantes apresentarão lances públicos e sucessivos, durante o prazo de 15 (quinze) minutos e, encerrado este, o sistema encaminhará o aviso de fechamento iminente dos lances e, transcorrido o período de até 10 (dez) minutos, aleatoriamente determinado, a recepção de lances será automaticamente encerrada.
- 7.13 Encerrado o prazo do item anterior, o sistema abrirá oportunidade para que o autor da oferta de valor mais baixo (e os autores de ofertas com valores até 10% superiores a esta) possam ofertar um lance final e fechado, em até 5 (cinco) minutos, que será sigiloso até o encerramento deste prazo.
- 7.14 Na ausência de, no mínimo, três ofertas nas condições que trata o item anterior, os autores dos melhores lances subsequentes, na ordem de classificação, até o máximo de três, poderão oferecer um lance final e fechado em até cinco minutos, que será sigiloso até o encerramento deste prazo.
- 7.15 Encerrados os prazos estabelecidos nos itens anteriores, o sistema ordenará os lances em ordem crescente de vantagem.
- 7.16 Na ausência de lance final e fechado, classificado nos termos dos itens anteriores, poderá o Pregoeiro proceder ao reinício da etapa fechada, para que os demais licitantes, até o máximo de três, na ordem de classificação, possam oferecer um lance final e fechado em até 5 (cinco) minutos, que será sigiloso até o encerramento deste prazo.



7.17 As propostas de microempresas e empresas de pequeno porte que se encontrarem na faixa de até 5% (cinco por cento) acima da melhor proposta ou melhor lance serão consideradas empatadas com a primeira colocada.

7.18 Caso a microempresa ou a empresa de pequeno porte melhor classificada desista ou não se manifeste no prazo estabelecido, serão convocadas as demais licitantes microempresa e empresa de pequeno porte que se encontrem naquele intervalo de 5% (cinco por cento), na ordem de classificação, para o exercício do mesmo direito, no prazo estabelecido no subitem anterior.

7.19 No caso de equivalência dos valores apresentados pelas microempresas e empresas de pequeno porte que se encontrem nos intervalos estabelecidos nos subitens anteriores, será realizado sorteio entre elas para que se identifique aquela que primeiro poderá apresentar melhor oferta.

7.20 Quando houver propostas beneficiadas com as margens de preferência em relação ao produto estrangeiro, o critério de desempate será aplicado exclusivamente entre as propostas que fizerem jus às margens de preferência, conforme regulamento.

7.21 A ordem de apresentação pelos licitantes é utilizada como um dos critérios de classificação, de maneira que só poderá haver empate entre propostas iguais (não seguidas de lances), ou entre lances finais da fase fechada do modo de disputa aberto e fechado.

7.22 Em caso de empate entre duas ou mais propostas, serão utilizados os seguintes critérios de desempate, nesta ordem:

7.22.1 Disputa final, hipótese em que os licitantes empatados poderão apresentar nova proposta em ato contínuo à classificação;

7.22.2 Avaliação do desempenho contratual prévio dos licitantes;

7.22.3 Desenvolvimento pelo licitante de ações de equidade entre homens e mulheres no ambiente de trabalho, conforme regulamento;

7.22.4 Desenvolvimento pelo licitante de programa de integridade, conforme orientações dos órgãos de controle;

7.23 Persistindo o empate, será assegurada preferência, sucessivamente, aos bens e serviços produzidos ou prestados por:

7.23.1 Empresas estabelecidas no território do Estado ou do Distrito Federal do órgão ou entidade da Administração Pública estadual ou distrital licitante ou, no caso de licitação realizada por órgão ou entidade de Município, no território do Estado em que este se localize;

7.23.2 Empresas brasileiras;

7.23.3 Empresas que invistam em pesquisa e no desenvolvimento de tecnologia no País;

7.23.4 Empresas que comprovem a prática de mitigação, nos termos da Lei nº 12.187/2009.

7.24 Encerrada a etapa de envio de lances da sessão pública, o Pregoeiro deverá encaminhar, pelo sistema eletrônico, contraproposta ao licitante que tenha apresentado o melhor preço, para que seja obtida melhor proposta, vedada a negociação em condições diferentes das previstas neste Edital.

7.24.1 A negociação será realizada por meio do sistema, podendo ser acompanhada pelos demais licitantes.



7.24.2 O Pregoeiro solicitará ao licitante melhor classificado que, no prazo mínimo de 2 (duas) horas e no prazo máximo es/pulado pelo Pregoeiro, envie a proposta adequada ao último lance ofertado após a negociação realizada, acompanhada, se for o caso, dos documentos complementares, quando necessários à confirmação daqueles exigidos neste Edital e já apresentados.

7.24.2 Caso não exista possibilidade de negociação, via manifestação formal no chat, pelo fornecedor melhor classificado, o prazo de negociação poderá ser reduzido.

7.25 Após a negociação do preço, o Pregoeiro iniciará a fase de aceitação e julgamento da proposta.

8. ACEITABILIDADE DA PROPOSTA VENCEDORA

8.1 Encerrada a etapa de negociação, o Pregoeiro examinará a proposta classificada em primeiro lugar quanto à adequação ao objeto e à compatibilidade do preço em relação ao estipulado para contratação neste Edital e em seus anexos.

8.2 Será desclassificada a proposta que contiver vício insanável; que não obedecer às especificações técnicas pormenorizadas no edital ou apresentarem desconformidade com exigências do ato convocatório.

8.3 Qualquer interessado poderá requerer que se realizem diligências para aferir a exequibilidade e a legalidade das propostas, devendo apresentar as provas ou os indícios que fundamentam a suspeita;

8.4 Na hipótese de necessidade de suspensão da sessão pública para a realização de diligências, com vistas ao saneamento das propostas, a sessão pública somente poderá ser reiniciada mediante aviso do Pregoeiro no chat.

8.5 O Pregoeiro poderá convocar o licitante para enviar documento digital complementar, por meio de funcionalidade disponível no sistema, no prazo es/pulado pelo pregoeiro, sob pena de não aceitação da proposta.

8.5.1 O prazo estabelecido poderá ser prorrogado pelo Pregoeiro, caso esse entenda pela necessidade de concessão maior de prazo para envio dos documentos.

8.5.2 Dentre os documentos passíveis de solicitação pelo Pregoeiro, destacam-se os que contenham as características do objeto ofertado, tais como marca, modelo, tipo, fabricante e procedência, além de outras informações pertinentes, a exemplo de catálogos, folhetos ou propostas, encaminhados por meio eletrônico, ou, se for o caso, por outro meio e prazo indicados pelo Pregoeiro sem prejuízo do seu ulterior envio pelo sistema eletrônico, sob pena de não aceitação da proposta.

8.6 Se a proposta ou lance vencedor for desclassificado, o Pregoeiro examinará a proposta ou lance subsequente, e, assim sucessivamente, na ordem de classificação.

8.7 Havendo necessidade, o Pregoeiro suspenderá a sessão, informando no “chat” a nova data e horário para a sua continuidade.

8.8 O Pregoeiro poderá encaminhar, por meio do sistema eletrônico, contraproposta ao licitante que apresentou o lance mais vantajoso, com o fim de negociar a obtenção de melhor preço, vedada a negociação em condições diversas das previstas neste Edital.

8.8.1 Também nas hipóteses em que o Pregoeiro não aceitar a proposta e passar à subsequente, poderá negociar com o licitante para que seja obtido preço melhor.



8.8.2 A negociação será realizada por meio do sistema, podendo ser acompanhada pelos demais licitantes.

8.9 Nos itens não exclusivos para a participação de microempresas e empresas de pequeno porte, sempre que a proposta não for aceita, e antes de o Pregoeiro passar à subsequente, haverá nova verificação, pelo sistema, da eventual ocorrência do empate ficto, previsto nos artigos 44 e 45 da LC nº 123/ 2006, seguindo-se a disciplina antes estabelecida, se for o caso.

8.10 Encerrada a análise quanto à aceitação da proposta, o Pregoeiro verificará a habilitação do licitante, observado o disposto neste Edital.

8.11 Como regra, será desclassificada a proposta ou o lance vencedor que apresentar preço final superior ao preço estimado fixado no Edital, desconto menor do que o mínimo exigido ou que apresentar preço manifestamente inexequível.

8.12 Em casos excepcionais, **PODERÁ SER ACEITA UMA PROPOSTA OU LANCE VENCEDOR COM UM PREÇO FINAL SUPERIOR AO PREÇO ESTIMADO**, desde que devidamente justificado e após uma avaliação detalhada pelo Pregoeiro e pela Equipe de Apoio.

9. HABILITAÇÃO.

9.1 Como condição prévia ao exame da documentação de habilitação do licitante detentor da proposta classificada em primeiro lugar, o Pregoeiro verificará eventual descumprimento das condições de participação, especialmente quanto à existência de sanção que impeça a participação no certame ou a futura contratação, mediante consulta aos documentos inseridos no Portal de Compras Públicas e ainda aos seguintes cadastros:

- a) Cadastro Nacional de Empresas Inidôneas e Suspensas – CEIS (<https://certidoes.cgu.gov.br/>) e o Cadastro Nacional de Empresas Punidas – CNEP (<https://certidoes.cgu.gov.br/>).
- b) Cadastro Nacional de Condenações Cíveis por Atos de Improbidade Administrativa, mantido pelo Conselho Nacional de Justiça (www.cnj.jus.br).
- c) Lista de Inidôneos, mantida pelo Tribunal de Contas da União – TCU (<https://portal.tcu.gov.br/certidoes/>).

9.2 A consulta aos cadastros será realizada em nome da empresa licitante e também de seu sócio majoritário, por força do artigo 12 da Lei nº 8.429/1992, que prevê, dentre as sanções impostas ao responsável pela prática de ato de improbidade administrativa, a proibição de contratar com o Poder Público, inclusive por intermédio de pessoa jurídica da qual seja sócio majoritário.

9.2.1 Caso conste na Consulta de Situação do Fornecedor a existência de Ocorrências Impeditivas Indiretas, o gestor diligência para verificar se houve fraude por parte das empresas apontadas no Relatório de Ocorrências Impeditivas Indiretas.

9.2.2 A tentativa de burla será verificada por meio dos vínculos societários, linhas de fornecimento similares, dentre outros.

9.2.3 O licitante será convocado para manifestação previamente à sua desclassificação.

9.3 Constatada a existência de sanção, o Pregoeiro reputará o licitante inabilitado, por falta de condição de participação.

9.3.1 No caso de inabilitação, haverá nova verificação, pelo sistema, da eventual ocorrência do empate ficto, previsto nos arts. 44 e 45 da Lei Complementar nº 123/ 2006, seguindo-se a disciplina antes estabelecida para aceitação da proposta subsequente.



9.4 Caso atendidas as condições de participação, a habilitação dos licitantes será verificada por meio do Portal de Compras Públicas, em relação à habilitação jurídica, à regularidade fiscal e trabalhista, à qualificação econômica financeira e à habilitação técnica, quando exigida no edital.

9.4.1 É dever do licitante atualizar previamente as comprovações constantes do Portal de Compras Públicas, para que estejam vigentes na data da abertura da sessão pública, ou encaminhar, em conjunto com a apresentação da proposta, a respectiva documentação atualizada.

9.4.2 O descumprimento do subitem acima implicará a inabilitação do licitante, exceto se a consulta aos sítios eletrônicos oficiais emissores de certidões feita pelo Pregoeiro lograr êxito em encontrar a(s) certidão(ões) válida(s).

9.5 Havendo a necessidade de envio de documentos de habilitação complementares, necessários à confirmação daqueles exigidos neste Edital e já apresentados, o licitante será convocado a encaminhá-los, em formato digital, via sistema, no prazo estipulado pelo Pregoeiro, sob pena de inabilitação.

9.6 Somente haverá a necessidade de comprovação do preenchimento de requisitos mediante apresentação dos documentos originais não-digitais quando houver dúvida em relação à integridade do documento digital.

9.7 Não serão aceitos documentos de habilitação com indicação de CNPJ/CPF diferentes, salvo aqueles legalmente permitidos.

9.8 Se o licitante for a matriz, todos os documentos deverão estar em nome da matriz, e se o licitante for a filial, todos os documentos deverão estar em nome da filial, exceto aqueles documentos que, pela própria natureza, comprovadamente, forem emitidos somente em nome da matriz.

9.8.1. Serão aceitos registros de CNPJ de licitante matriz e filial com diferenças de números de documentos pertinentes ao CND e ao CRF/FGTS, quando for comprovada a centralização do recolhimento dessas contribuições.

9.9 Após a entrega dos documentos para habilitação, não será permitida a substituição ou a apresentação de novos documentos, salvo em sede de diligência, para:

- a) Complementação de informações acerca dos documentos já apresentados pelos licitantes e desde que necessária para apurar fatos existentes à época da abertura do certame;
- b) Atualização de documentos cuja validade tenha expirado após a data de recebimento das propostas.

9.10 Na análise dos documentos de habilitação, a comissão de licitação poderá sanar erros ou falhas que não alterem a substância dos documentos e sua validade jurídica, mediante despacho fundamentado registrado e acessível a todos, atribuindo-lhes eficácia para fins de habilitação e classificação.

9.11 Quando a fase de habilitação anteceder a de julgamento e já tiver sido encerrada, não caberá exclusão de licitante por motivo relacionado à habilitação, salvo em razão de fatos supervenientes ou só conhecidos após o julgamento.

9.12 Todos os documentos exigidos para habilitação deverão estar com prazo de validade em vigor. Caso o órgão emissor não declare a validade do documento, esta será de 180 dias (cento e oitenta dias) contados a partir da data de expedição, exceto o comprovante de inscrição no CNPJ e Atestado(s) de Capacidade Técnica.



9.13 Os licitantes deverão encaminhar, nos termos deste Edital, a documentação relacionada nos itens a seguir, para fins de habilitação.

9.14 HABILITAÇÃO JURÍDICA

- a) No caso de empresário individual: inscrição no Registro Público de Empresas Mercantis, a cargo da Junta Comercial da respectiva sede;
- b) Em se tratando de microempreendedor individual – MEI: Certificado da Condição de Microempreendedor Individual - CC-MEI, cuja aceitação ficará condicionada à verificação da autenticidade no sítio www.portaldoempreendedor.gov.br;
- c) No caso de sociedade empresária ou empresa individual de responsabilidade limitada - EIRELI: ato constitutivo, estatuto ou contrato social em vigor, devidamente registrado na Junta Comercial da respectiva sede, acompanhado de documento comprobatório de seus administradores;
- d) No caso de sociedade simples: inscrição do ato constitutivo no Registro Civil das Pessoas Jurídicas do local de sua sede, acompanhada de prova da indicação dos seus administradores;
- e) No caso de cooperativa: ata de fundação e estatuto social em vigor, com a ata da assembleia que o aprovou, devidamente arquivado na Junta Comercial ou inscrito no Registro Civil das Pessoas Jurídicas da respectiva sede, bem como o registro de que trata o art. 107 da Lei nº 5.764, de 1971;
- f) No caso de empresa ou sociedade estrangeira em funcionamento no País: decreto de autorização;
- g) Os documentos acima deverão estar acompanhados de todas as alterações ou da consolidação respectiva.

9.15 HABILITAÇÃO FISCAL, SOCIAL E TRABALHISTA

- a) Prova de inscrição no Cadastro Nacional de Pessoas Jurídicas (CNPJ) ou no Cadastro de Pessoas Físicas (CPF), conforme o caso;
- b) Prova de inscrição no cadastro de contribuintes estadual e/ou municipal, se houver relativo ao domicílio ou sede do licitante, pertinente ao seu ramo de atividade e compatível com o objeto contratual;
- c) Prova de regularidade fiscal perante a Fazenda Nacional, mediante apresentação de certidão expedida conjuntamente pela Secretaria da Receita Federal do Brasil (RFB) e pela Procuradoria-Geral da Fazenda Nacional (PGFN), referente a todos os créditos tributários federais e à Dívida Ativa da União (DAU) por elas administrados, inclusive aqueles relativos à Seguridade Social, nos termos da Portaria Conjunta nº 1.751, de 02/10/2014, do Secretário da Receita Federal do Brasil e da Procuradora Geral da Fazenda Nacional.
- d) Prova de regularidade com o Fundo de Garantia do Tempo de Serviço (FGTS);
- e) Prova de inexistência de débitos inadimplidos perante a Justiça do Trabalho, mediante a apresentação de certidão negativa ou positiva com efeito de negativa, nos termos do Título VII-A da Consolidação das Leis do Trabalho, aprovada pelo Decreto-Lei nº 5.452/1943;
- f) Prova de regularidade junto à Fazenda Estadual, através da Certidão Negativa conjunta junto aos Tributos Estaduais, emitida pela Secretaria da Fazenda Estadual onde a empresa for sediada;
- g) Prova de regularidade junto à Fazenda Municipal, através da Certidão Negativa junto aos Tributos Municipais, emitida pela Secretaria da Fazenda Municipal onde a empresa for sediada;



10.16.1 Caso o licitante detentor do menor preço seja qualificado como microempresa ou empresa de pequeno porte deverá apresentar toda a documentação exigida para efeito de comprovação de regularidade fiscal, mesmo que esta apresente alguma restrição, sob pena de inabilitação.

9.16 HABILITAÇÃO ECONÔMICO-FINANCEIRA.

a) Certidão Negativa de falência, de concordata, de recuperação judicial ou extrajudicial (Lei nº 11.101/2005), expedida pelo distribuidor da sede da empresa.

a1) No caso de certidão positiva de recuperação judicial ou extrajudicial, o licitante deverá apresentar a comprovação de que o respectivo plano de recuperação foi acolhido judicialmente, na forma do art. 58, da Lei n.º 11.101, de 09 de fevereiro de 2005, sob pena de inabilitação, devendo, ainda, comprovar os demais requisitos de habilitação.

b) balanço patrimonial já exigível e apresentado na forma da lei, com a indicação do nº do Livro Diário, número de registro no órgão competente e numeração das folhas onde se encontram os lançamentos, que comprovem a boa situação financeira da empresa.

b2) É vedada a substituição do balanço por balancete ou balanço provisório.

b3) licitantes que utilizam a escrituração contábil digital - ECD e que aguardam a autenticação do balanço patrimonial pela Junta Comercial poderão apresentar, em substituição ao registro, o protocolo de envio, no Sistema Público de Escrituração Digital - SPED, do balanço à Receita Federal do Brasil

9.17 HABILITAÇÃO TÉCNICA:

a) Declaração explícita e formal da disponibilidade dos veículos e motoristas capacitados necessários ao cumprimento do objeto licitado devidamente assinada pelo representante legal da empresa participante;

b) atestado da capacitação técnico-operacional, em nome da empresa, fornecido por pessoa jurídica de direito público ou privado, de que executou, satisfatoriamente, contrato com objeto compatível com o ora licitado, em características, quantidades e prazos

9.18 Havendo necessidade de analisar minuciosamente os documentos exigidos, o Pregoeiro suspenderá a sessão, informando no "chat" a nova data e horário para a continuidade da mesma.

9.19 Será inabilitado o licitante que não comprovar sua habilitação, seja por não apresentar quaisquer dos documentos exigidos, ou apresentá-los em desacordo com o estabelecido neste Edital.

9.20 Constatado o atendimento às exigências de habilitação fixadas no Edital, o licitante será declarado vencedor.

10. ENCAMINHAMENTO DA PROPOSTA VENCEDORA

10.1 A proposta final do licitante que for declarado vencedor será transmitida por meio do sistema eletrônico dentro do prazo determinado pelo pregoeiro, não inferior a 02 (duas) horas a partir da solicitação, que poderá ser prorrogado ou reduzido a critério deste último. Além disso, a mesma deverá:



- a) Ser redigida em língua portuguesa, digitada, em uma via, sem emendas, rasuras, entrelinhas ou ressalvas, devendo a última folha ser assinada e as demais rubricadas pelo licitante ou seu representante legal.
- b) Conter a indicação do banco, número da conta e agência do licitante vencedor, para fins de pagamento.
- c) Fornecer documentos, onde possam ser comprovadas as especificações mínimas exigidas no Termo de Referência. Na falta/omissão de alguma especificação poderá ser diligenciado pelo Pregoeiro.

10.2 A proposta final deverá ser documentada nos autos e será levada em consideração no decorrer da execução do contrato e aplicação de eventual sanção à Contratada, se for o caso.

10.3 Todas as especificações do objeto contidas na proposta, tais como marca, modelo, tipo, fabricante e procedência, vinculam a Contratada.

10.4 Os preços devem ser expressos em moeda corrente nacional, o valor unitário em algarismos e o valor global em algarismos e por extenso.

10.5 Ocorrendo divergência entre os preços unitários e o preço global, prevalecerão os primeiros; no caso de divergência entre os valores numéricos e os valores expressos por extenso, prevalecerão estes últimos.

10.6 A oferta deverá ser firme e precisa, limitada, rigorosamente, ao objeto deste Edital, sem conter alternativas de preço ou de qualquer outra condição que induza o julgamento a mais de um resultado, sob pena de desclassificação.

10.7 A proposta deverá obedecer aos termos deste Edital e seus Anexos, não sendo considerada aquela que não corresponda às especificações ali contidas ou que estabeleça vínculo à proposta de outro licitante.

10.7 As propostas que contenham a descrição do objeto, o valor e os documentos complementares estarão disponíveis na internet, após a homologação.

11. RECURSO.

11.1 Declarado o vencedor e decorrida a fase de regularização fiscal e trabalhista da licitante qualificada como microempresa ou empresa de pequeno porte, se for o caso, deverá o licitante interessado manifestar, imediatamente, a sua intenção de recorrer, em campo próprio do sistema.

11.2 O recorrente terá, a partir de então, o prazo de 3 (três) dias úteis para apresentar as razões, pelo sistema eletrônico, ficando os demais licitantes, desde logo, intimados para, querendo, apresentarem contrarrazões também pelo sistema eletrônico, em outros 3 (três) dias úteis, que começarão a contar do término do prazo do recorrente, sendo-lhes assegurada vista imediata dos elementos indispensáveis à defesa de seus interesses.

11.3 O recurso/contrarrazões será(ão) analisado(s) pelo Pregoeiro, o qual formalizará decisão administrativa.

11.4 Havendo dúvida quanto aos requisitos técnicos, e desde que motivado pelo Pregoeiro, poderá ser encaminhado ao setor requisitante para juntada de informações.

11.5 A decisão final do recurso/contrarrazões será formalizada pelo Pregoeiro.



11.6 O acolhimento do recurso invalida tão somente os atos insuscetíveis de aproveitamento.

11.7 Os autos do processo permanecerão com vista franqueada aos interessados, no endereço constante neste Edital.

12. REABERTURA DA SESSÃO PÚBLICA

12.1 A sessão pública poderá ser reaberta:

- a) Nas hipóteses de provimento de recurso que leve à anulação de atos anteriores à realização da sessão pública precedente ou em que seja anulada a própria sessão pública, situação em que serão repetidos os atos anulados e os que dele dependam.
- b) Quando houver erro na aceitação do preço melhor classificado ou quando o licitante declarado vencedor não assinar o contrato, não retirar o instrumento equivalente ou não comprovar a regularização fiscal e trabalhista, nos termos do art. 43, §1º da LC nº 123/2006. Nessas hipóteses, serão adotados os procedimentos imediatamente posteriores ao encerramento da etapa de lances.

12.2 Todos os licitantes remanescentes deverão ser convocados para acompanhar a sessão reaberta.

12.3 A convocação se dará por meio do sistema eletrônico ("chat"), ou e-mail, ou de acordo com a fase do procedimento licitatório.

12.4 A convocação feita por e-mail dar-se-á de acordo com os dados contidos no cadastro do Portal de Compras Públicas, sendo responsabilidade do licitante manter seus dados cadastrais atualizados.

13. HOMOLOGAÇÃO.

13.1 Encerradas as fases de julgamento e habilitação, e exauridos os recursos administrativos, o processo licitatório será encaminhado à autoridade superior, que poderá, nos termos do art. 71 da Lei nº 14.133/2021:

- a) Determinar o retorno dos autos para saneamento de irregularidades;
- b) Revogar a licitação por motivo de conveniência e oportunidade;
- c) Proceder à anulação da licitação, de ofício ou mediante provocação de terceiros, sempre que presente ilegalidade insanável;
- d) Homologar a licitação.

13.2 Ao pronunciar a nulidade, a autoridade indicará expressamente os atos com vícios insanáveis, tornando sem efeito todos os subsequentes que deles dependam, e dará ensejo à apuração de responsabilidade de quem lhes tenha dado causa.

13.3 O motivo determinante para a revogação do processo licitatório deverá ser resultante de fato superveniente devidamente comprovado.

13.4 Nos casos de anulação e revogação, deverá ser assegurada a prévia manifestação dos interessados.



14. CONTRATO

14.1 Homologado o procedimento licitatório, o Município convocará a licitante vencedora para assinar o contrato. A mesma, deverá firmar a contratação no prazo de **5 (CINCO) DIAS ÚTEIS**, sob pena de decair do direito à contratação, sem prejuízo das sanções previstas neste Edital.

- a) O prazo referido no item anterior poderá ser prorrogado por igual período, mediante solicitação expressa do licitante, contendo a exposição circunstanciada do motivo.
- b) O contrato a ser assinado terá como base a minuta de contrato (anexo II do presente edital) e dele faz parte integrante.

14.2 Caso a licitante vencedora se recusar a assinar o contrato, será convocada a segunda classificada. O pregoeiro poderá negociar para que seja obtido preço melhor, e, após, procederá a habilitação da nova licitante vencedora.

14.3 Como condição para a sua contratação a licitante vencedora deverá manter as condições de habilitação previstas no presente edital, prestar as informações solicitadas pelo Município, dentro dos prazos estipulados, bem como não transferir a outrem as obrigações decorrentes desta Licitação.

15. SANÇÕES ADMINISTRATIVAS

15.1 Comete infração administrativa, nos termos da Lei nº 14.133/2021, o licitante/adjudicatário que:

- a) Der causa à inexecução parcial ou total do contrato;
- b) Deixar de entregar os documentos exigidos no certame;
- c) Não manter a proposta, salvo em decorrência de fato superveniente devidamente justificado;
- d) Não assinar o termo de contrato ou aceitar/retirar o instrumento equivalente, quando convocado dentro do prazo de validade da proposta;
- e) Ensejar o retardamento da execução ou entrega do objeto da licitação sem motivo justificado;
- f) Apresentar declaração ou documentação falsa;
- g) Fraudar a licitação ou praticar ato fraudulento na execução do contrato;
- h) Comportar-se de modo inidôneo ou cometer fraude de qualquer natureza;
- i) Praticar atos ilícitos com vistas a frustrar os objetivos da licitação;
- j) Praticar ato lesivo previsto no art. 5º da Lei nº 12.846/2013.

15.2 O licitante/adjudicatário que cometer qualquer das infrações discriminadas nos subitens anteriores ficará sujeito, sem prejuízo da responsabilidade civil e criminal, às seguintes sanções:

- a) Advertência por escrito;
- b) Multa;



- c) Impedimento de licitar e contratar;
- d) Declaração de inidoneidade para licitar ou contratar.

15.3 A penalidade de multa pode ser aplicada cumulativamente com as demais sanções.

15.4 Do ato que aplicar a penalidade caberá recurso, no prazo de 15 (quinze) dias úteis, a contar da ciência da intimação, podendo a autoridade que tiver proferido o ato reconsiderar sua decisão ou, no prazo de 05 (cinco) dias encaminhá-lo devidamente informado para a apreciação e decisão superior, no prazo de 20 (vinte) dias úteis.

15.5 Serão publicadas na Imprensa Oficial do Município as sanções administrativas previstas no item acima deste edital, inclusive a reabilitação perante a Administração Pública.

15.6 Os licitantes e o contratado devem observar e fazer observar, por seus fornecedores e subcontratados, se admitida à subcontratação, o mais alto padrão de ética durante todo o processo de licitação, de contratação e de execução do objeto contratual.

16. PAGAMENTO

16.1 Após a execução do objeto contratado ou parcela dele, o pagamento será efetuado PARCELADAMENTE conforme cronograma, no prazo de até 20 (vinte) DIAS úteis da liquidação da documentação.,

a) A nota fiscal deverá trazer os seguintes dados cadastrais do Município de Coronel Barros:

Município de Coronel Barros
CNPJ: 94.721.388/0001-63
Inscrição Estadual: Isento
Endereço: Travessa 20 de Março, nº 001, Centro, Coronel Barros/RS – 98735-000
Nº do empenho
% e/ou valor do IR conforme IN 1234 da RFB

b) Os arquivos eletrônicos dos documentos fiscais (arquivo XML e a DANFE da NFE ou NFSE) deverão ser encaminhados pela empresa adjudicatária, obrigatoriamente, para o e-mail notasfiscais@coronelbarros.rs.gov.br.

c) O pagamento será realizado pelo Município de Coronel Barros mediante depósito bancário ou PIX em favor do adjudicatário, que indicará em formulário próprio o nome da instituição, a localidade, o código da agência bancária e o número da conta-corrente para que seja realizada a operação.

c1) As informações referidas deverão ser encaminhadas à Tesouraria do Município de Coronel Barros, ficando o contratado obrigado a mantê-las atualizadas.

17. DISPOSIÇÕES GERAIS

17.1 Não havendo expediente ou ocorrendo qualquer fato superveniente que impeça a realização do certame na data marcada, a sessão será automaticamente transferida para o primeiro dia útil subsequente, no mesmo horário anteriormente estabelecido, desde que não haja comunicação em contrário, pelo Pregoeiro.

17.2 Todas as referências de tempo no Edital, no aviso e durante a sessão pública observarão o horário de Brasília – DF.

17.3 A homologação do resultado desta licitação não implicará direito à contratação.



17.4 As normas disciplinadoras da licitação serão sempre interpretadas em favor da ampliação da disputa entre os interessados, desde que não comprometam o interesse da Administração, o princípio da isonomia, a finalidade e a segurança da contratação.

17.5 Os licitantes assumem todos os custos de preparação e apresentação de suas propostas e a Administração não será, em nenhum caso, responsável por esses custos, independentemente da condução ou do resultado do processo licitatório.

17.6 Na contagem dos prazos estabelecidos neste Edital e seus Anexos, excluir-se-á o dia do início e incluir-se-á o do vencimento. Só se iniciam e vencem os prazos em dias de expediente na Administração.

17.7 O desatendimento de exigências formais não essenciais não importará o afastamento do licitante, desde que seja possível o aproveitamento do ato, observados os princípios da isonomia e do interesse público.

17.8 O licitante é o responsável pela fidelidade e legitimidade das informações prestadas e dos documentos apresentados em qualquer fase da licitação.

17.8.1 A falsidade de qualquer documento apresentado ou a inverdade das informações nele contidas implicará a imediata desclassificação do proponente que o tiver apresentado, ou, caso tenha sido o vencedor, a rescisão do contrato ou do documento equivalente, sem prejuízo das demais sanções cabíveis.

17.9 Em caso de divergência entre disposições deste Edital e de seus anexos ou demais peças que compõem o processo, prevalecerá as deste Edital.

17.10 O Município poderá revogar este Pregão por razões de interesse público decorrente de fato superveniente que constitua óbice manifesto e incontornável, ou anulá-lo por ilegalidade, de ofício ou por provocação de terceiros, salvo quando for viável a convalidação do ato ou do procedimento viciado, desde que observados os princípios da ampla defesa e contraditório.

17.10.1 A anulação do Pregão induz à extinção do contrato.

17.10.2 A anulação da licitação por motivo de ilegalidade não gera obrigação de indenizar.

17.11 O Edital está disponibilizado, na íntegra, no endereço eletrônico: www.portaldecompraspublicas.com.br, no sítio eletrônico oficial do município www.coronelbarros.rs.gov.br/licitacao e também poderão ser lidos e/ou obtidos no Setor de Compras e Licitações.

17.12 As despesas decorrentes do objeto deste Pregão correrão à conta dos seguintes créditos orçamentários:

ÓRGÃO	04	SEC.EDUCAÇÃO .CULT.,DESP.E LAZER
UNIDADE	0401	SEC.EDUCAÇÃO .CULT.,DESP.E LAZER
FUNÇÃO	12	Educação
SUBFUNÇÃO	361	Ensino Fundamental
	365	Educação Infantil
	362	Ensino Médio
	361	Ensino Fundamental
PROGRAMA	7	Desenvolvimento do Ensino Fundamental



	8		Desenvolvimento da Educação Infantil
	9		Desenvolvimento do Ensino Médio
PROJETO/ ATIVIDADE			
	26		Promover o Transporte Escolar aos Alunos
	35		Promover o Transporte Escolar aos Alunos
	45		Promover Transporte Escolar aos Alunos d
	26		Promover o Transporte Escolar aos Alunos
DESPESA	6373	1553	Transferências de Recursos do FNDE
	6375	1500	Recursos não Vinculados de Impostos
	6376	1550	Transferência do Salário-Educação
	6377	1500	Recursos não Vinculados de Impostos
	6378	1500	Recursos não Vinculados de Impostos
	6379	1571	Transferências do Estado referentes a Co
	6407	2550	Transferência do Salário-Educação
CATEGORIA ECONÔMICA	339039320000	TRANSPORTE ESCOLAR	

17.13 Integram este Edital, para todos os fins e efeitos, os seguintes anexos:

Anexo I – Modelo de Proposta de Preços

Anexo II - Minuta da Ata de Registro de Preços

Anexo III – Minuta do Contrato

Anexo VIII – Termo de Referência

Coronel Barros, 31 de janeiro de 2024.

LUCAS SCHMORANTZ BUSSLER

Assessoria Jurídica

OLIVAR SCHERER

Vice-Prefeito



ANEXO I – MODELO DE PROPOSTA DE PREÇOS

PREGÃO ELETRÔNICO 2/2024 - PROCESSO 15/2024

LOCAL: MUNICÍPIO DE Coronel Barros/RS

NOME DE FANTASIA:							
RAZÃO SOCIAL:							
CNPJ:							
INSC. EST.:							
OPTANTE PELO SIMPLES? SIM () NÃO()							
ENDEREÇO:							
BAIRRO:				CIDADE:			
CEP:				E-MAIL:			
TELEFONE(S)							
BANCO DA LICITANTE:				Nº DA AGÊNCIA:			
CONTA BANCÁRIA DA LICITANTE:							
Lote	Item	Qtd.	Un.	Descrição	Marca/Modelo	Valor unitário (R\$)	Valor total (R\$)
1	1						
VALOR TOTAL POR EXTENSO:							

A empresa DECLARA que:

1. Estão inclusas no valor cotado todas as despesas com mão de obra e, bem como, todos os tributos e encargos fiscais, sociais, trabalhistas, previdenciários e comerciais e, ainda, os gastos com transporte e acondicionamento dos produtos em embalagens adequadas.
2. A validade da presente proposta é de 90 (noventa) dias.
3. Cumprirá todos os prazos de acordo com o estabelecido no edital e seu Termo de Referência.
4. Não incide nas vedações previstas na lei nº 14.133/2021.

LOCAL E DATA

CARIMBO DA EMPRESA/ASSINATURA DO RESPONSÁVEL

OBS: Serão desclassificadas as propostas que apresentarem cotações contendo preços excessivos, simbólicos, de valor zero ou inexequíveis, na forma da legislação em vigor, ou ainda, que ofereçam preços ou vantagens baseadas nas ofertas dos demais licitantes.



ANEXO II – MINUTA DO CONTRATO

TERMO DE CONTRATO N°

Contrato celebrado entre o MUNICÍPIO DE CORONEL BARROS pessoa jurídica de direito público interno, inscrito no CNPJ sob o n.º 94.721.388/0001-63, com sede administrativa à Travessa 20 de Março, nº 001, neste ato representado pelo Prefeito Senhor EDISON OSVALDO ARNT, brasileiro, casado, portador da Cédula de Identidade nº. 9037789568 e inscrito no CPF nº. 576.261.620-72, doravante denominado CONTRATANTE, e a empresa ..., pessoa jurídica de direito privado, inscrita no CNPJ nº ..., na rua ..., nº ..., no bairro ..., na cidade de ..., CEP: ..., telefone: ..., e-mail: ... neste ato representada por seu (Diretor, sócio-gerente, sócio proprietário, procurador, etc) Sr. ..., residente e domiciliado no Bairro ..., na rua ..., nº ..., na cidade de..., CEP: ..., Telefone: ..., e-mail: ..., portador da cédula de identidade nº ..., e inscrito no CPF n.º ..., doravante denominado de CONTRATADA, para execução do objeto constante na Cláusula Primeira deste instrumento.

CLÁUSULA PRIMEIRA – FUNDAMENTAÇÃO

O presente instrumento tem por fundamento o edital de licitação de PREGÃO ELETRÔNICO 2/2024 – PROCESSO 15/2024, e na proposta vencedora, conforme termos de homologação e de adjudicação e se regerá pelas cláusulas aqui previstas, bem como pelas normas da Lei Federal nº 14.133/2021 (inclusive nos casos omissos), suas alterações posteriores, legislação municipal e demais dispositivos legais aplicáveis.

CLÁUSULA SEGUNDA – OBJETO

O presente contrato tem por objeto A contratação de prestação de serviços de transporte escolar para alunos matriculados na rede municipal e estadual de ensino do Município de Coronel Barros/RS. O serviço de transporte escolar, uma obrigatoriedade legal do município, deverá estar disponível de segunda a sexta, atendendo as seguintes escolas: Escola Municipal de Ensino Fundamental Miguel Burnier, Escola Municipal de Ensino Infantil Primeiros Passos, Escola Estadual de Ensino Médio Coronel Barros.

CLÁUSULA TERCEIRA – PREÇO

O preço total para o presente contrato é de R\$ _____, constante da proposta vencedora da licitação, aceito pela CONTRATADA, entendido este como preço justo e suficiente para total execução do presente objeto, conforme empenho de nº xxxxxxxxxxxx.

CLÁUSULA QUARTA – DOTAÇÃO ORÇAMENTÁRIA

A despesa deste contrato correrá pelo seguinte crédito:

ÓRGÃO	04	SEC.EDUCAÇÃO .CULT.,DESP.E LAZER
UNIDADE	0401	SEC.EDUCAÇÃO .CULT.,DESP.E LAZER
FUNÇÃO	12	Educação
SUBFUNÇÃO	361	Ensino Fundamental
	365	Educação Infantil
	362	Ensino Médio
	361	Ensino Fundamental
PROGRAMA	7	Desenvolvimento do Ensino Fundamental



	8		Desenvolvimento da Educação Infantil
	9		Desenvolvimento do Ensino Médio
PROJETO/ ATIVIDADE			
	26		Promover o Transporte Escolar aos Alunos
	35		Promover o Transporte Escolar aos Alunos
	45		Promover Transporte Escolar aos Alunos d
	26		Promover o Transporte Escolar aos Alunos
DESPESA	6373	1553	Transferências de Recursos do FNDE Refer
	6380	1500	Recursos não Vinculados de Impostos
	6381	1550	Transferência do Salário-Educação
	6382	1500	Recursos não Vinculados de Impostos
	6383	1500	Recursos não Vinculados de Impostos
	6384	1571	Transferências do Estado referentes a Co
	6407	2550	Transferência do Salário-Educação
CATEGORIA	339039320000		TRANSPORTE ESCOLAR
ECONÔMICA			

CLÁUSULA QUINTA – PRAZOS

O Presente instrumento contratual terá vigência de 365 (trezentos e sessenta e cinco dias), contados da data da assinatura do contrato/ordem de serviço e **do recebimento da nota de empenho**.

PARÁGRAFO PRIMEIRO: O prazo máximo para o início da execução dos serviços contratados não será superior a **xx (xxx) DIAS ÚTEIS** contados da data da assinatura da ordem de serviço.

PARÁGRAFO SEGUNDO: No caso de solicitação de prorrogação do prazo, a empresa deverá apresentar, antes do término do mesmo, pedido formal apresentando as razões justificadoras, que serão objeto de apreciação.

PARÁGRAFO TERCEIRO: O presente contrato poderá ser prorrogado sucessivamente, respeitada a vigência máxima decenal, mediante demonstração de que as condições e os preços permanecem vantajosos para a CONTRATANTE, sendo permitidas eventuais negociações entre as partes.

PARÁGRAFO QUARTO: No caso da execução contratual ULTRAPASSAR O PRAZO DE 12 (DOZE) MESES a partir da assinatura do contrato/ordem de serviço, será concedido reajuste ao preço proposto, tendo como indexador o IPCA ou outro índice

PARÁGRAFO QUINTO: A data-base do período de correção contará desde a data da apresentação das propostas.



CLÁUSULA SEXTA – ENTREGA E ESPECIFICAÇÃO DA EXECUÇÃO DOS SERVIÇOS

O objeto deverá ser entregue o **serviço deverá ser executado** de acordo com previsto no termo de referência, na Requisição interna nº , no edital e na proposta vencedora da licitação.

CLÁUSULA SÉTIMA – PAGAMENTO

Após a execução do objeto contratado ou parcela dele, o pagamento será efetuado PARCELADAMENTE **conforme cronograma de execução**, no prazo de até 20 (VINTE) DIAS ÚTEIS da liquidação da documentação.

PARÁGRAFO PRIMEIRO: O pagamento será realizado pelo Município de Coronel Barros, mediante depósito bancário ou PIX em favor do adjudicatário, que indicará, em formulário próprio, o nome da instituição, a localidade, o código da agência bancária e o número da conta-corrente para que seja realizada a operação;

PARÁGRAFO SEGUNDO: As informações referidas no parágrafo anterior deverão ser encaminhadas à Tesouraria do Município de Coronel Barros, ficando o licitante obrigado a mantê-las atualizadas.

PARÁGRAFO TERCEIRO: Os arquivos eletrônicos dos documentos fiscais (arquivo XML e a DANFE da NFE ou NFSE) deverão ser encaminhados pela CONTRATADA, obrigatoriamente, para o e-mail notasfiscais@coronelbarros.rs.gov.br;

PARÁGRAFO QUARTO: A nota fiscal deverá, obrigatoriamente, ser emitida pela empresa CONTRATADA indicada na Nota de Empenho, não sendo admitido o recebimento de nota fiscal com o número do Cadastro Nacional de Pessoa Jurídica (CNPJ) diferente do indicado na Nota de Empenho;

PARÁGRAFO QUINTO: A Nota Fiscal deverá trazer os seguintes dados cadastrais do Município de Coronel Barros:

- a) Município de Coronel Barros;
- b) CNPJ: 94.721.388/0001-63;
- c) Inscrição estadual: isento;
- d) Endereço: Travessa 20 de Março, nº 001, Centro, Coronel Barros/RS -98.735-000; e) número de empenho.
- e) % e/ou valor da retenção de IR conforme IN 1234 da RFB

PARÁGRAFO SEXTO: A CONTRATANTE reterá um índice do valor bruto constante na nota fiscal de prestação serviços, conforme o enquadramento da empresa, e recolherá a importância retida até o 20º (vigésimo) dia do mês subsequente ao da emissão, em nome da CONTRATADA, tudo em conformidade com a Instrução Normativa RFB nº 2110 de 17 de outubro de 2022.

PARÁGRAFO SÉTIMO: Quando do primeiro pagamento à empresa a mesma deverá apresentar ao fiscal técnico do contrato as fichas de entrega de EPIs dos colaboradores, juntamente do PCMSO e PGR;

PARÁGRAFO OITAVO: Os pagamentos somente serão liberados com recebimento emitido pelo fiscal do contrato através de laudo ou através da assinatura e carimbo na NF.

PARÁGRAFO NONO: O(s) pagamento(s) somente será(ão) liberado(s) após a apresentação, pela CONTRATADA, dos seguintes documentos:

- a) Nota fiscal, emitida em nome do Município de Coronel Barros/RS, dos serviços efetivamente executados contendo o número do empenho correspondente;
- b) Declaração contendo a relação dos empregados que efetivamente prestaram serviço à contratante, com respectivo nº da CTPS;
- c) Comprovante do pagamento dos salários dos empregados que prestaram serviço à contratante, através de contracheque ou



recibo de pagamento (referente ao mês anterior);

- e) DCTF web (Recibo de Entrega);
- f) Comprovante de pagamento da guia DARF de recolhimento do INSS (referente ao mês anterior);
- g) Relatório analítico da GRF/ GFIP (referente ao mês anterior).
- h) Comprovante de pagamento da guia de recolhimento do FGTS (referente ao mês anterior);
- i) Declaração quando não houver empregados que os serviços forem prestados somente pelo titular ou sócios da empresa contratada.
- j) Comprovação da condição de associado (no caso de cooperativa) mediante apresentação da cópia da ficha de matrícula ou da inscrição no livro matrícula, onde conste o número da sua inscrição, qualificação e data de admissão.

PARÁGRAFO DÉCIMO: A documentação mencionada no parágrafo anterior deverá ser conferida e rubricada pelo servidor fiscalizador do respectivo contrato.

CLÁUSULA OITAVA – DIREITOS E OBRIGAÇÕES

7.1 São obrigações da CONTRATANTE:

- I - Efetuar o devido pagamento à CONTRATADA, nos termos do presente instrumento;
- II - Dar à CONTRATADA as condições necessárias a regular execução do contrato;
- III - Determinar as providências necessárias quando a execução do contrato não observar a forma estipulada no edital, seu termo de referência e no presente contrato, sem prejuízo da aplicação das sanções cabíveis, quando for o caso;
- IV - Designar servidor pertencente ao quadro da CONTRATANTE, para ser responsável pelo acompanhamento e fiscalização da execução do objeto do presente contrato;
- V - Cumprir todas as demais cláusulas do presente contrato.

7.2 São obrigações da CONTRATADA:

- I – Executar o contrato de acordo com as especificações e prazos do edital, seu termo de referência e do presente contrato, bem como nos termos da sua proposta;
- II - Responsabilizar-se por todos os ônus e tributos, emolumentos, honorários ou despesas incidentes sobre o objeto contratado, bem como por cumprir todas as obrigações trabalhistas, previdenciárias e acidentárias relativas aos funcionários que empregar para a execução do objeto, inclusive as decorrentes de convenções, acordos ou dissídios coletivos;
- III - Manter durante a execução do contrato, em compatibilidade com as obrigações assumidas, todas as condições de habilitação e qualificação exigidas na licitação, apresentando, mensalmente, cópia das guias de recolhimento das contribuições para o FGTS e o INSS relativas aos empregados alocados para a execução do contrato, bem como da certidão negativa de débitos trabalhistas (CNDT);
- IV – Cumprir as exigências de reserva de cargos prevista em lei, bem como em outras normas específicas, para pessoa com deficiência, para reabilitado da Previdência Social e para aprendiz;
- V - Zelar pelo cumprimento, por parte de seus empregados, das normas do Ministério do Trabalho, cabendo à CONTRATADA o fornecimento de equipamentos de proteção individual (EPI), que serão fiscalizados a qualquer momento pela fiscalização com contratual, com a obrigação da contratada de comprovar o atendimento integral das normas do MPT;



- VI - Responsabilizar-se por todos os danos causados por seus funcionários à CONTRATANTE e/ou terceiros, decorrentes de culpa ou dolo, devidamente apurados mediante processo administrativo, quando da execução do objeto contratado;
- VII - Reparar e/ou corrigir, às suas expensas, quando se verificar vícios, defeitos ou incorreções resultantes da execução do objeto em desacordo com o pactuado;
- VIII - Apresentar ao fiscal técnico/administrativo do contrato as fichas de entrega de EPIs dos colaboradores
- IX - Apresentar ao fiscal técnico/administrativo do contrato o pertinente PCMSO e PGR;

CLÁUSULA OITAVA – SUBCONTRATAÇÃO

É permitida a subcontratação parcial dos serviços, mediante prévia e expressa autorização da fiscalização da CONTRATANTE.

PARÁGRAFO PRIMEIRO: Caso haja necessidade de subcontratação, a CONTRATADA deverá requerer, de forma prévia e formal, a autorização da CONTRATANTE. Nesse requerimento, deverá ser apresentada uma justificativa, acompanhada de uma cópia da minuta do contrato de prestação de serviços, bem como os mesmos documentos de habilitação solicitados no edital. Fica a critério da Administração a possibilidade de solicitar outros documentos considerados necessários.

PARÁGRAFO SEGUNDO: Não será permitida a paralisação dos serviços motivada pelo pedido e aguardo da autorização para subcontratação, caso em que serão aplicadas as penalidades previstas no presente contrato.

PARÁGRAFO TERCEIRO: O pedido de subcontratação será analisado pelo Fiscal Técnico do serviço, que avaliará a necessidade ou não da subcontratação, aprovando-a ou não;

PARÁGRAFO QUARTO: Após a expedição da aprovação formal pela Secretaria Requisitante, deverá a CONTRATADA apresentar o contrato de prestação de serviços e somente após esta providência, o CONTRATANTE autorizará o início dos serviços;

PARÁGRAFO QUINTO: Mesmo que aprovada a subcontratação, a responsabilidade direta pela execução do objeto continuará sendo da empresa vencedora da licitação, ora CONTRATADA.

CLÁUSULA NONA – EXTINÇÃO DO CONTRATO

As hipóteses que constituem motivo para extinção contratual estão elencadas no art. 137 da Lei nº 14.133/2021, que poderão se dar após assegurados o contraditório e a ampla defesa à CONTRATADA.

PARÁGRAFO ÚNICO: A forma de extinção do contrato poderá ser realizada de acordo com o disposto no art.138 da Lei nº 14.133/2021, bem como as consequências da extinção determinada por ato unilateral da Administração serão as previstas no art.139 da mesma lei.

CLÁUSULA DÉCIMA – INFRAÇÕES E SANÇÕES ADMINISTRATIVAS

Pelo descumprimento total ou parcial das obrigações aqui ajustadas, quando da ocorrência das infrações constantes do art. 155 da Lei nº 14.133/2021, poderão ser aplicadas à contratada as sanções indicadas no art. 156 da Lei nº 14.133/2021, utilizando-se o procedimento indicado no mesmo artigo e seguintes (arts.156 a 163, todos da Lei nº 14.133/2021).

PARÁGRAFO ÚNICO: O processo sancionatório será formalizado e acompanhado conforme estipulações da Lei Municipal nº 4637/2007 e demais disposições constantes da Lei nº 14.133/2021.

CLÁUSULA DÉCIMA PRIMEIRA - GESTÃO E FISCALIZAÇÃO

A designação do gestor e dos fiscais é realizada de acordo com o art. 7º c/c art.117, ambos da Lei nº 14.133/2021, e conforme determina o Decreto Municipal nº 5753/2015, de 15 de Setembro de 2015, em seu Artigo 2, inciso IV.

PARÁGRAFO PRIMEIRO: O SECRETÁRIO DA SECRETARIA MUNICIPAL _____ será o GESTOR do contrato.



PARÁGRAFO SEGUNDO: A FISCALIZAÇÃO TÉCNICA do contrato será exercida pelo(a) servidor(a) xxxxx.

PARÁGRAFO TERCEIRO: A FISCALIZAÇÃO ADMINISTRATIVA do contrato será exercida pelo(a) servidor(a) xxxxxx.

CLÁUSULA DÉCIMA SEGUNDA - DISPOSIÇÕES GERAIS

As eventuais omissões desse contrato serão resolvidas pelas disposições constantes na Lei Federal nº 14.133/2021.

Fica eleito o foro da Comarca de Ijuí para dirimir dúvidas ou questões oriundas do presente contrato.

Assim, por estarem as partes justas e contratadas, firma o presente termo em 03 (três) vias, de igual teor e forma, na presença das testemunhas abaixo assinadas.

Coronel Barros (RS), .../.../.....

MUNICÍPIO DE CORONEL BARROS

CNPJ nº 94.721.388/0001-63

EDISON OSVALDO ARNT

Prefeito

CPF nº

CONTRATANTE

NOME DO FORNECEDOR

CNPJ N.º ...

NOME DO REPRESENTANTE

Cargo

CPF nº ...

CONTRATADA

TESTEMUNHAS:



ANEXO III - TERMO DE REFERÊNCIA

1. Justificativa:

A contratação de prestação de serviços de transporte escolar para alunos matriculados na rede municipal e estadual de ensino do Município de Coronel Barros/RS, residentes na zona rural, para garantir o acesso à educação.

O serviço de transporte escolar deverá estar disponível de segunda a sexta, atendendo as seguintes escolas: Escola Municipal de Ensino Fundamental Miguel Burnier, Escola Municipal de Ensino Infantil Primeiros Passos, Escola Estadual de Ensino Médio Coronel Barros, atendendo o total de 154 alunos, divididos em cinco rotas, Lote 1 – Linha Passo da Cruz, Lote 2 – Linha Rincão dos Pampas, Lote 3 – Linha 8 Norte, Lote 4 – Linha 8 Sul, Lote 5 – Linha Pedreira.

Dessa forma, a referida contratação justifica-se para a promoção do deslocamento diário dos alunos da zona rural do município, objetivando garantir aos alunos o acesso e a permanência nas escolas, e consequentemente, evitando a evasão escolar, sendo assim, imprescindível a contratação do serviço de transporte escolar.

2. Objetivo:

O objetivo do presente estudo é a contratação de empresa especializada para prestação de serviço de transporte escolar por km/rodado, atendendo os roteiros do Lote 1 – Linha Passo da Cruz, Lote 2 – Linha Rincão dos Pampas, Lote 3 – Linha 8 Norte, Lote 4 – Linha 8 Sul, Lote 5 – Linha Pedreira.

O presente Termo de Referência visa dar apoio ao ensino público como mecanismo indispensável para garantir o acesso e a permanência dos alunos matriculados no ensino público, residentes na Zona Rural para as escolas situadas na Zona Urbana do município de Coronel Barros/RS.

Compreende-se que o serviço deva ser contínuo devido à essencialidade e necessidade pública permanente, considerando que a interrupção comprometeria a continuidade das atividades educacionais. Pelas características, pode ainda ser classificado como de natureza comum.

Depois de realizada a licitação, se faz necessária a formalização do contrato, com a cobrança da garantia legal, formalização de identificação e contato com o preposto para que as atividades se iniciem e por consequência a gestão e a fiscalização do contrato.

3. Especificações Técnicas:

O transporte escolar será realizado de acordo com a legislação do trânsito, dentre elas, a saber:

3.1. CONDUTOR:

- Ter idade superior a 21 anos - CTB. Art. 138, I.
- Ser habilitado na Categoria “D” e/ou “E” - CTB. Art. 138, II e 143, V.
- Ser aprovado em curso especializado, nos termos da regulamentação do CONTRAN e em curso de treinamento de prática veicular em situação de risco - CTB. Art. 138, V e 145, IV.
- Certidão negativa de registro de distribuição criminal relativamente aos crimes de homicídio, roubo, estupro e corrupção de menores.
- Não ter cometido nenhuma infração grave ou gravíssima, ou ser reincidente em infrações médias durante os doze últimos meses;
- Apresentação de Teste Toxicológico não superior a 3 (três) meses da sua realização.

3.2. VEÍCULO:

- Registro de Licenciamento e Documentos;
- Certificado de Registro e Licenciamento de Veículo – CRLV – Art. 124, 131 vigente;
- Comprovante de regularidade no pagamento do seguro obrigatório de danos pessoais causados por veículos automotores de via terrestre – DPVAT;
- Comprovante de regularidade no pagamento do Imposto sobre propriedade de veículos Automotores - IPVA - Resoluções CONTRAN 13/98, I e 061/98 ou Apresentação de documento de isenção (quando exclusivo para transporte escolar) conforme § 11 do artigo 4º do RPIVA e Art 136 do CTB Lei nº 9.503/97;
- Comprovante de existência de Rastreador GPS em pleno funcionamento com possibilidade de acesso ao sistema (inclusive senha de acesso) que possibilite a emissão de **relatórios detalhados** de controle de quilometragem, data



inicial/final, horário/período de locomoção, distância percorrida, endereço inicial/final, sendo disponibilizado o relatório em cada mês, para comprovação do roteiro contratado;

f) Os veículos devem apresentar-se com pintura de faixa horizontal na cor amarela, com quarenta centímetros de largura, à meia altura, em toda a extensão das partes laterais e traseira da carroçaria, com o dístico ESCOLAR, em preto, sendo que, em caso de veículo de carroçaria pintada na cor amarela, as cores aqui indicadas devem ser invertidas;

g) Equipamento registrador instantâneo inalterável de velocidade e tempo com comprovante de validade da aferição do cronotacógrafo pelo Inmetro.

3.3. Os veículos destinados ao cumprimento do objeto deverão obrigatoriamente ter no máximo:

a) Fabricação não superior a 12 anos para veículo tipo Micro Ônibus com capacidade mínima de 20 lugares e ônibus 25 lugares;

b) Cópia do certificado dentro do prazo de vigência do instrumento (realizado semestralmente), laudo de Inspeção Técnica do veículo, fornecido por oficina ou órgão de inspeção veicular cadastrado pelos órgãos de trânsito, assinada por engenheiro mecânico responsável legalmente habilitado junto ao Conselho Regional de Engenharia, Arquitetura e Agronomia – CREA;

c) A Contratada caberá a responsabilidade pela infração inerente a prévia regularização e preenchimento das formalidades e condições exigidas para o trânsito do veículo na via terrestre, conservação e inalterabilidade de suas características, componentes, agregados, habilitação legal e compatível de seus condutores, e outras condições que deve observar devendo o veículo destinado a realização do objeto do presente instrumento, possuir os equipamentos obrigatórios previstos no CTB.

4. Itinerários e Rotas:

Contratação de serviços de transporte escolar de alunos para escolas no Município para os roteiros, Lote 1 – Linha Passo da Cruz, Lote 2 – Linha Rincão dos Pampas, Lote 3 – Linha 8 Norte, Lote 4 – Linha 8 Sul, Lote 5 – Linha Pedreira, serão os itinerários indicados abaixo:

LOTE	DESCRIÇÃO
01	<p><i>LOTE 01 – LINHA PASSO DA CRUZ Rincão dos Franco, Passo da Cruz, Pulador, Esquina Primavera divisa Entre Ijuís, Rincão dos Martins e Rincão dos Pampas.</i></p> <p>Quilometragem: 120,00 km Diários</p> <ul style="list-style-type: none">• Turno: Manhã, Meio-Dia e tarde;• Tipo de Veículo: Microônibus com capacidade mínima de 20 lugares, ano de fabricação do veículo não ser superior a 12 anos• Trajeto: Saída da Garagem Municipal da Secretaria de Obras do Município de Coronel Barros, em direção Sul, passando pelo Passo da Cruz, Rincão dos Pampas, Rincão Canta Galo, Linha Pulador e retornando para esta, em ambos os turnos.

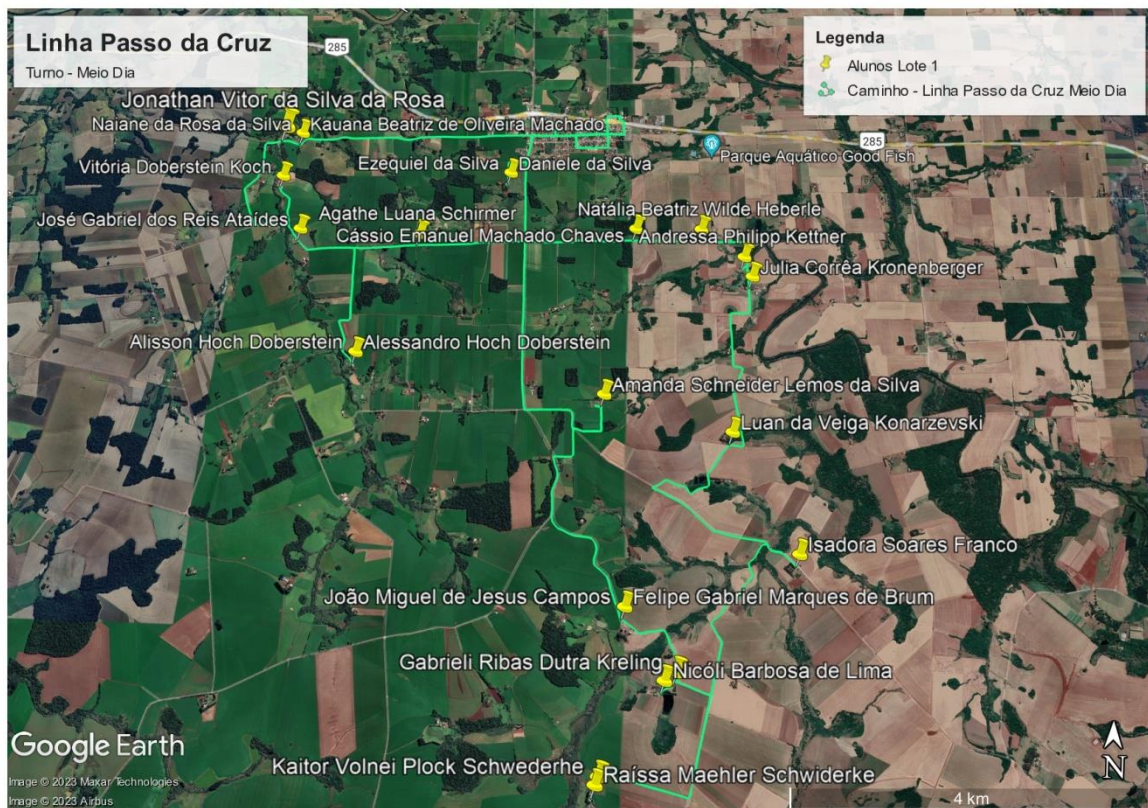
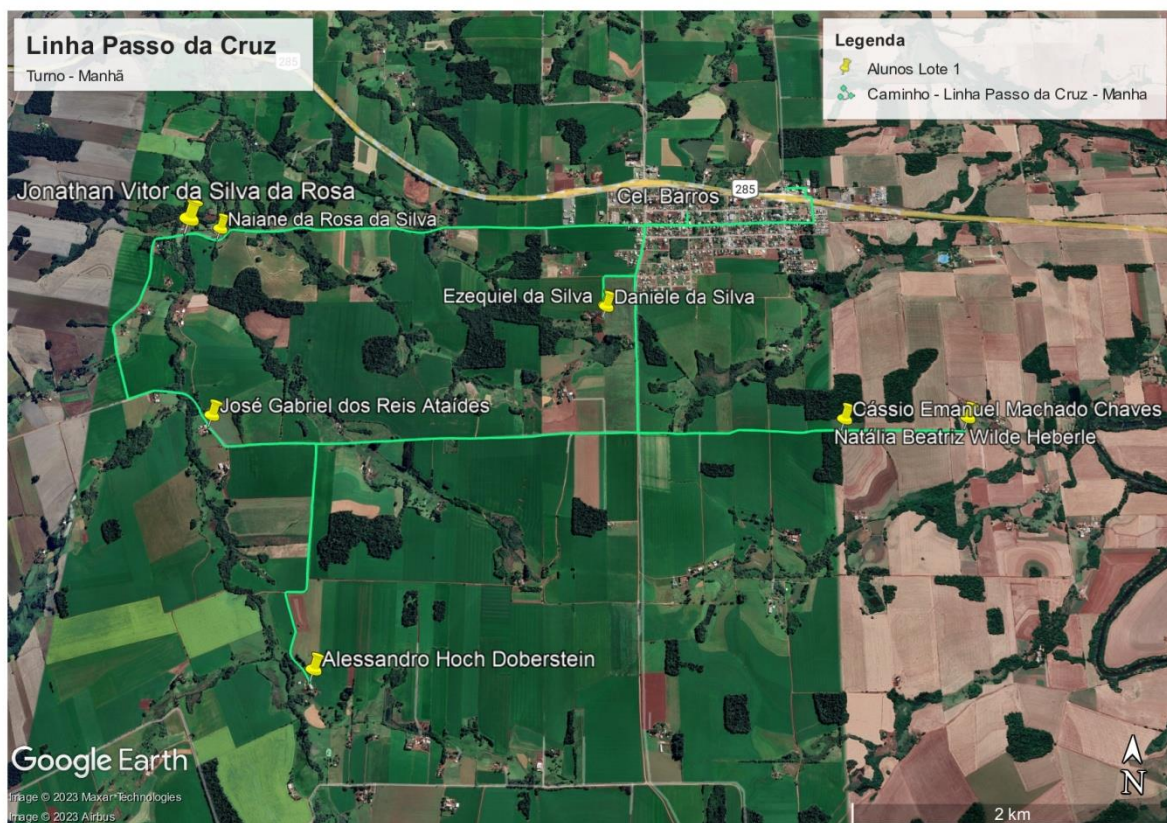

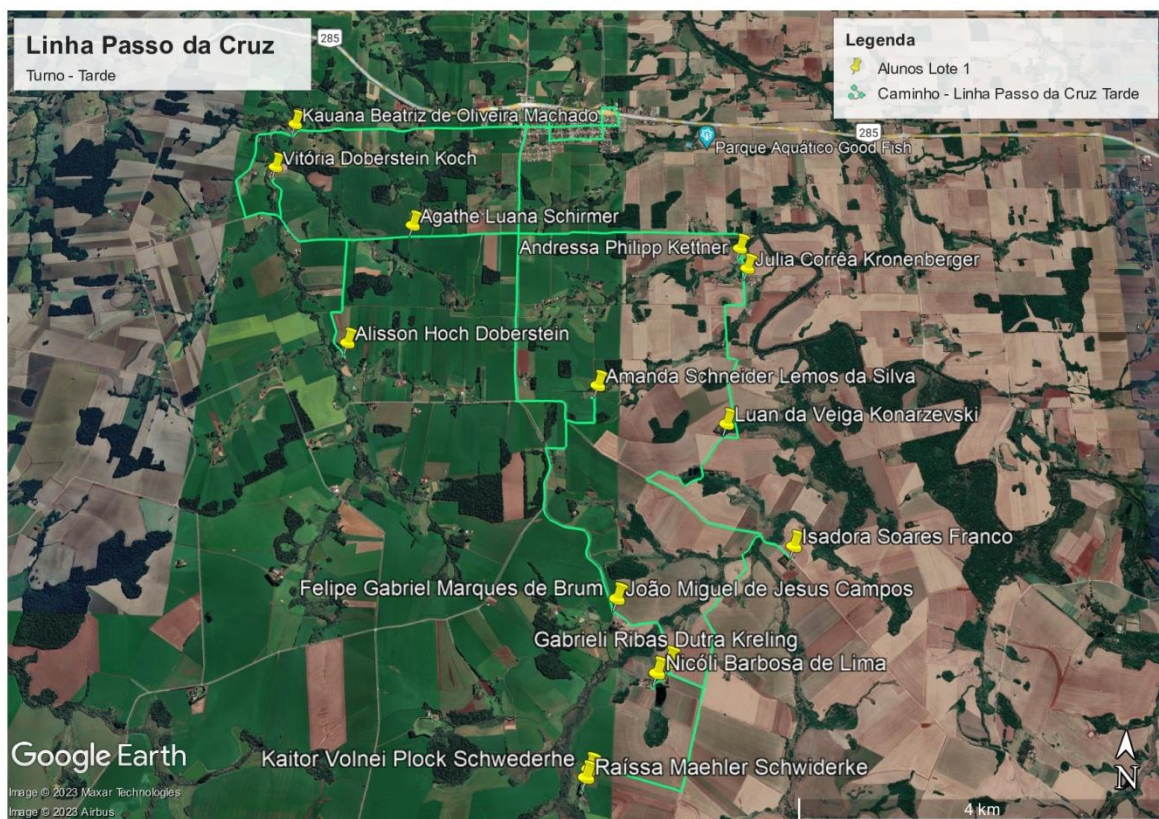

LOTE	DESCRIÇÃO
02	<p><i>LINHA RINCÃO DOS PAMPAS Rincão dos Pampas, Rincão Seco e Rincão dos Martins.</i></p> <p>Quilometragem: 137,00 km Diários</p> <ul style="list-style-type: none">• Turno: Manhã, Meio-Dia e tarde;<ul style="list-style-type: none">◦ Tipo de Veículo: Microônibus com capacidade mínima de 20 lugares, ano de fabricação do veículo não ser superior a 12 anos• Trajeto: Saída da Garagem Municipal da Secretaria de Obras do Município de Coronel Barros, em direção Sul, passando pelo Rincão dos Pampas, Rincão dos Martins, Rincão Seco, Linha Canta Galo, e retornando para esta, em ambos os turnos

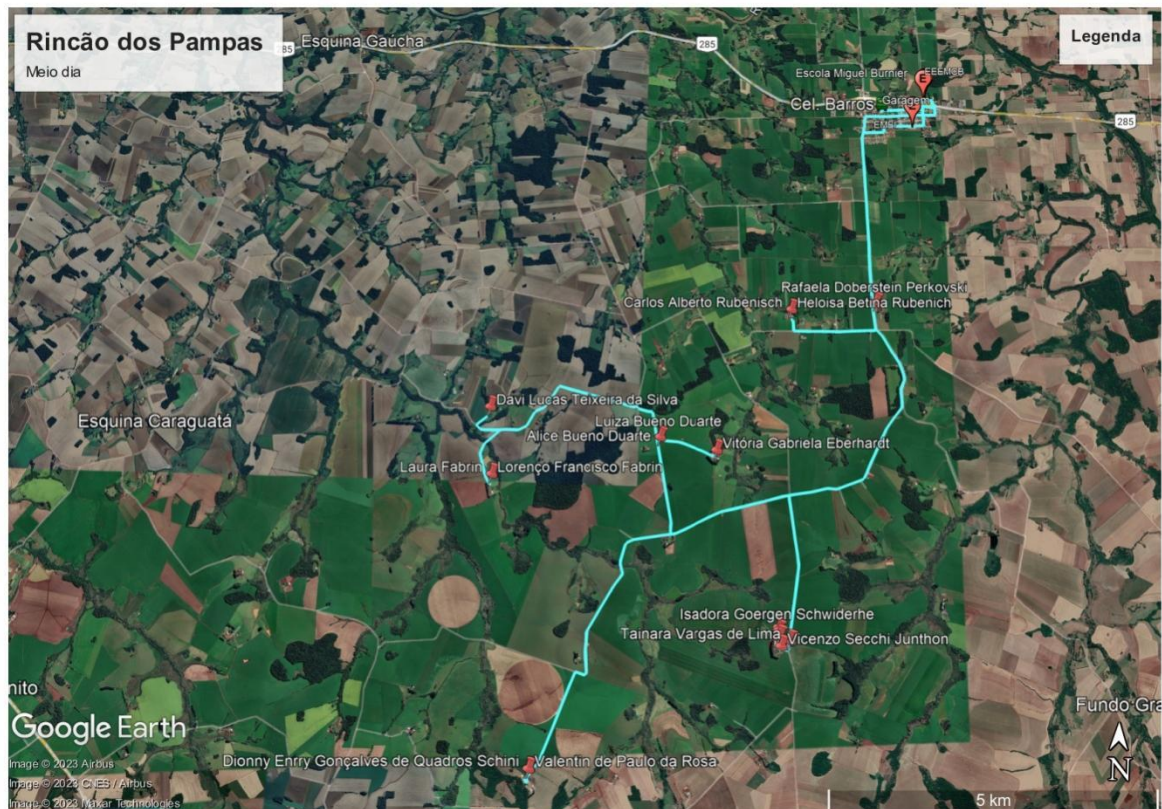
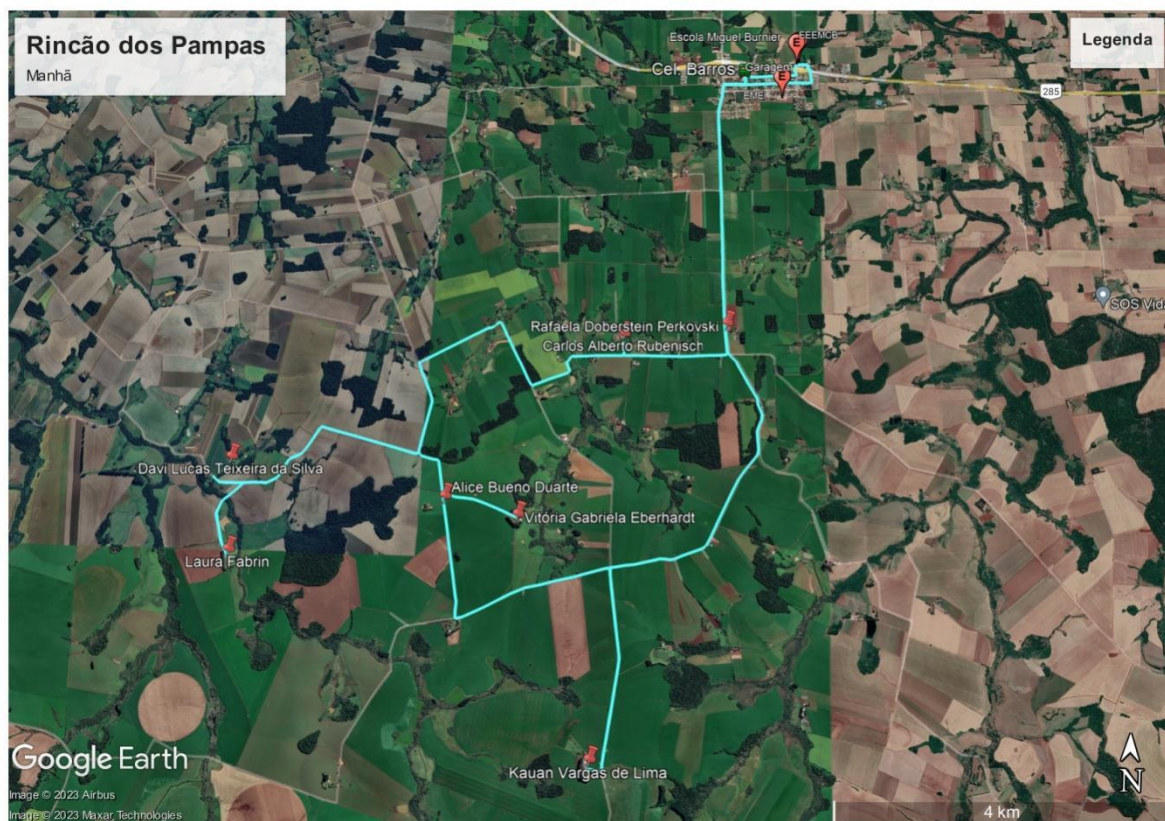

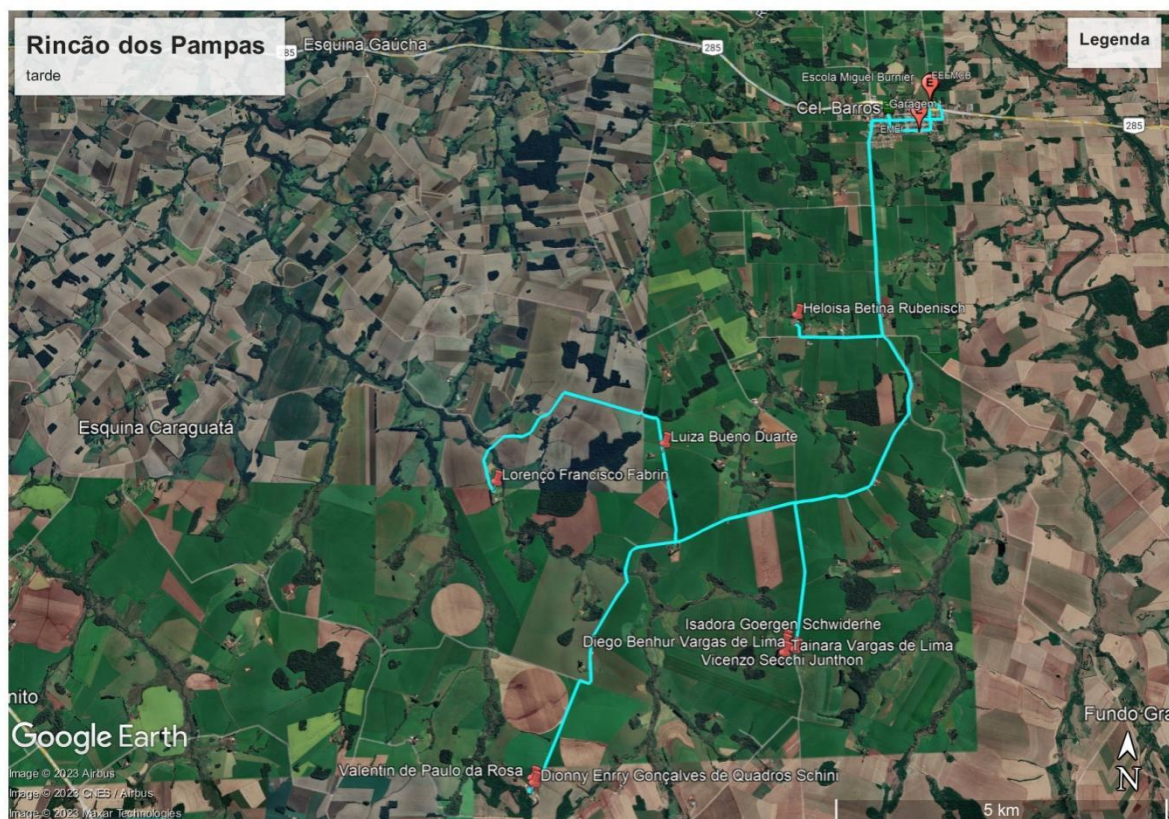

LOTE	DESCRIÇÃO
03	<p>LOTE 03 - LINHA OITO NORTE Linhas 8,9,10, 11 e 12 lado Norte da BR 285.</p> <p>Quilometragem: 142,00 km Diários</p> <ul style="list-style-type: none">• Turno: Manhã, Meio-Dia e tarde;◦ Tipo de Veículo: ONIBUS com capacidade mínima de 25 lugares, ano de fabricação do veículo não ser superior a 12 anos• Trajeto: Saída da Garagem Municipal da Secretaria de Obras do Município de Coronel Barros, passando por Linha 8 Norte, Linha 9 Norte, Linha 10 norte, Linha 11 Norte e Linha 12 Norte e retornando para esta, em ambos os turnos.

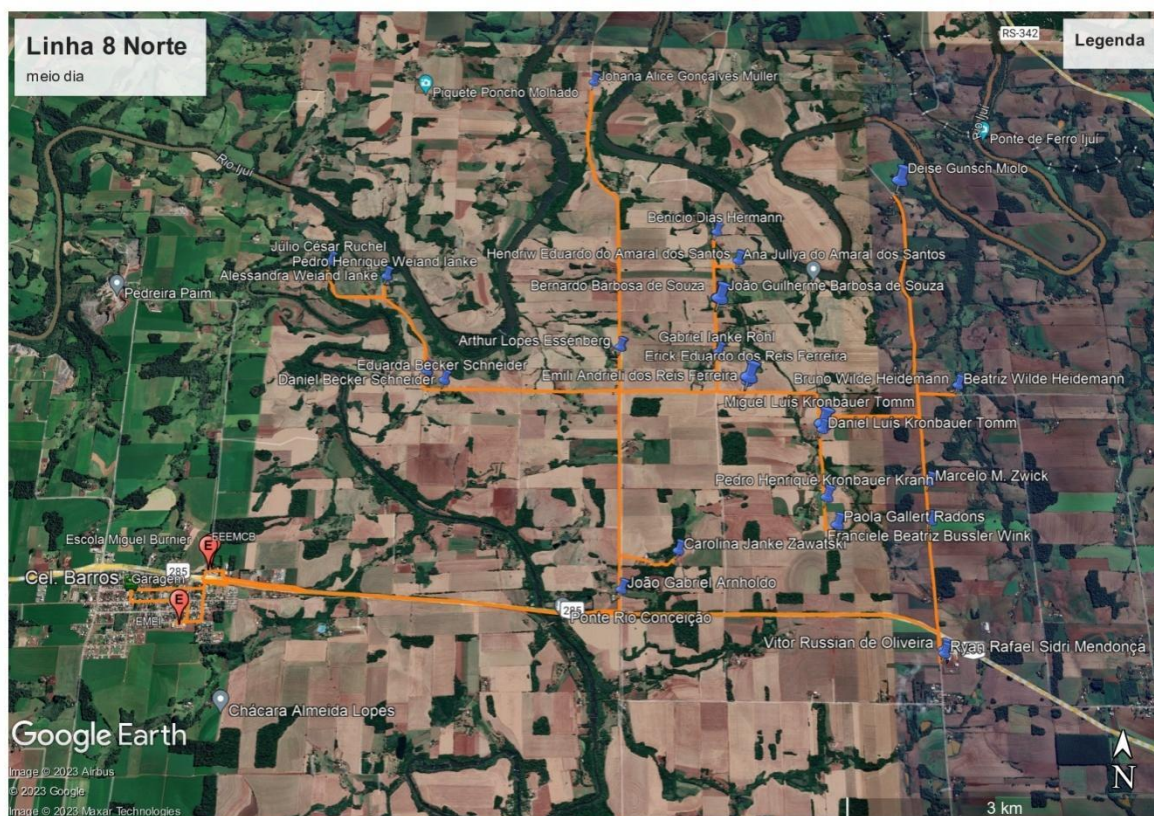

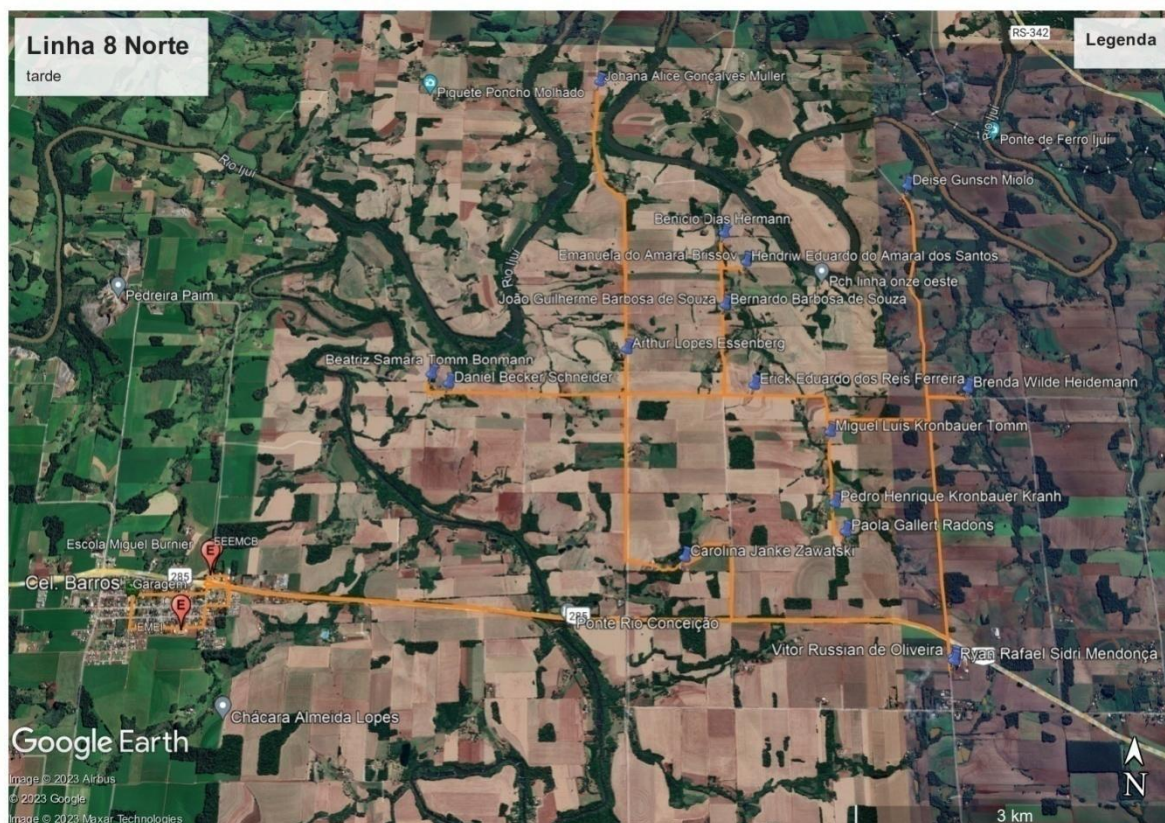

LOTE	DESCRIÇÃO
04	<p>LOTE 04 - LINHA OITO SUL Linhas 8, 9, 10, 11, 12 e Rincão dos Casalini lado Sul da BR 285.</p> <p>Quilometragem: 105,00 km Diários</p> <ul style="list-style-type: none">• Turno: Manhã, Meio-Dia e tarde;◦ Tipo de Veículo: ONIBUS com capacidade mínima de 35 lugares, ano de fabricação do veículo não ser superior a 12 anos• Trajeto: Saída da Garagem Municipal da Secretaria de Obras do Município de Coronel Barros, passando por Linha 8 Sul, Linha 9 Sul, Linha 10 Sul, Linha 11 Sul, Linha 12 Sul e Rincão dos Casalini retornando para esta, em ambos os turnos.

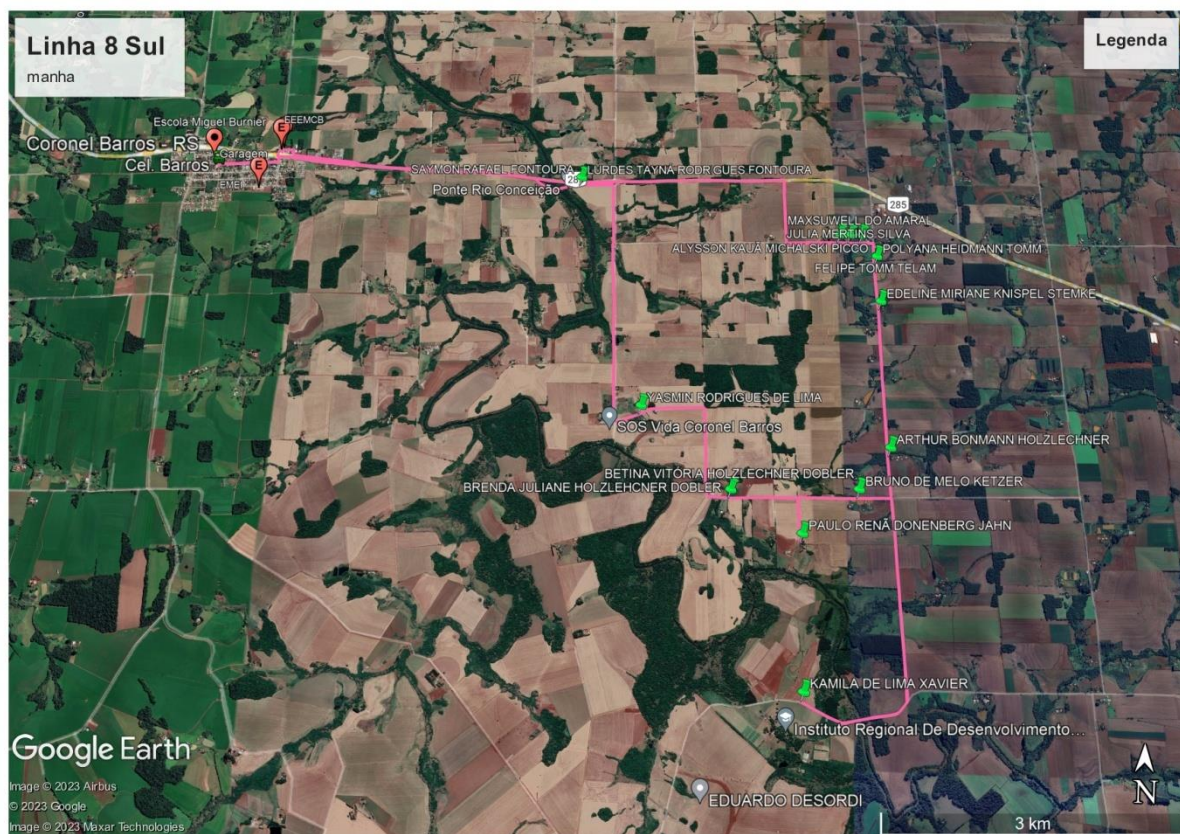

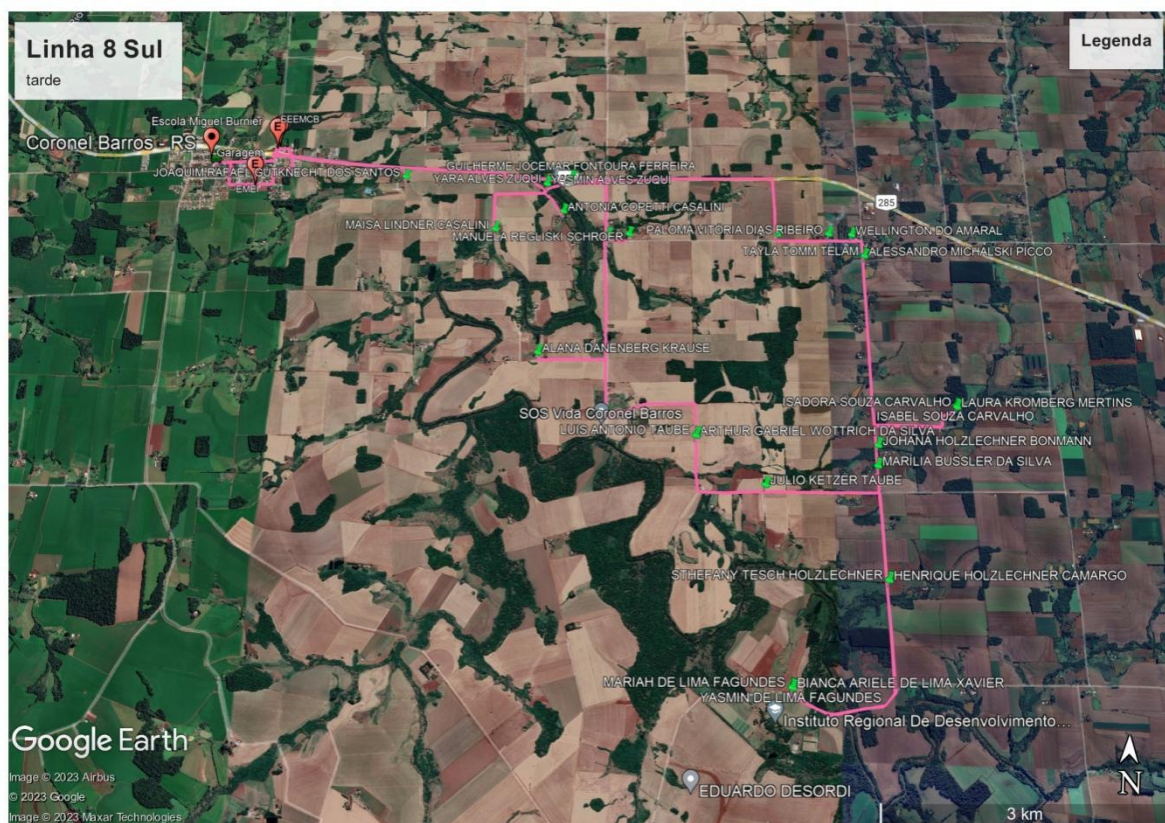



LOTE	DESCRIÇÃO
05	<p>LOTE 05 - LINHA PEDREIRAS Esporte Clube Amigos, Linha Bussler, Linha Ressaca, Linha Pedreira e Linha Pulador.</p> <p>Quilometragem: 134,00 km Diários</p> <ul style="list-style-type: none">• Turno: Manhã, Meio-Dia e tarde;◦ Tipo de Veículo: Ônibus com capacidade mínima de 25 lugares, ano de fabricação do veículo não ser superior a 12 anos;• Trajeto: Saída da Garagem Municipal da Secretaria de Obras do Município de Coronel Barros, passando por Linha Pulador, Linha Pedreira, Linha Ressaca, Linha Bussler e Esporte Clube Amigos e retornando para esta, em ambos os turnos.







5. Horários:

Horário do Motorista (Regime Normal):

DIA DA SEMANA	CARGA HORÁRIA MOTORISTA TRANSPORTE ESCOLAR							TOTAL HORAS SEMANAIS 2ª À 6ª FEIRA
	ENTRADA1	SAÍDA 1	ENTRADA2	SAÍDA 2	ENTRADA3	SAÍDA 3	TOTAL HORAS DIARIAS	
Segunda-Feira	06:00	07:30	11:30	13:30	16:30	19:00	06:00	30 hs
Terça-Feira	06:00	07:30	11:30	13:30	16:30	19:00	06:00	
Quarta-Feira	07:00	08:30	11:00	13:30	16:00	18:00	06:00	
Quinta-Feira	06:00	07:30	11:30	13:30	16:30	19:00	06:00	
Sexta-Feira	06:00	07:30	11:30	13:30	16:30	19:00	06:00	
Sábado	-	-	-	-	-	-	-	-
Domingo	-	-	-	-	-	-	-	-

Observação: Não estão previstas atividades presenciais aos sábados para recuperação de aulas.

6. Capacidade e Demanda:

A capacidade necessária dos veículos com base na demanda estimada é de:

LOTE 01 – LINHA PASSO DA CRUZ: Microônibus com capacidade mínima de 20 lugares, ano de fabricação do veículo não ser superior a 12 anos, considerando que, turno da manhã possui a demanda de 8 alunos, turno da tarde possui demanda de 16 alunos, totalizando 24 alunos. Ainda, considerando possíveis alterações durante o ano letivo;

LOTE 02 – LINHA RINCÃO DOS PAMPAS: Microônibus com capacidade mínima de 20 lugares, ano de fabricação do veículo não ser superior a 12 anos, considerando que, turno da manhã possui a demanda de 7 alunos, turno da tarde possui demanda de 10 alunos, totalizando 17 alunos. Ainda, considerando possíveis alterações durante o ano letivo.

LOTE 03 – LINHA 8 NORTE: Ônibus com capacidade mínima de 25 lugares, ano de fabricação do veículo não ser superior a 12 anos, considerando que, turno da manhã possui a demanda de 18 alunos, turno da tarde possui demanda de 18 alunos, totalizando 36 alunos. Ainda, considerando possíveis alterações durante o ano letivo.

LOTE 04 – LINHA 8 SUL: Ônibus com capacidade mínima de 35 lugares, ano de fabricação do veículo não ser superior a 12 anos, considerando que, turno da manhã possui a demanda de 17 alunos, turno da tarde possui demanda de 27 alunos, totalizando 44 alunos. Ainda, considerando possíveis alterações durante o ano letivo.

LOTE 05 – LINHA PEDREIRA: Ônibus com capacidade mínima de 25 lugares, ano de fabricação do veículo não ser superior a 12 anos, considerando que, turno da manhã possui a demanda de 16 alunos, turno da tarde possui demanda de 17 alunos, totalizando 33 alunos. Ainda, considerando possíveis alterações durante o ano letivo.

7. Requisitos Legais:

O Licitante deverá apresentar no momento da assinatura dos contratos os seguintes documentos:

7.1. CONDUTOR:

- Ter idade superior a 21 anos - CTB. Art. 138, I;
- Ser habilitado na Categoria D e/ou E - CTB. Art. 138, II e 143, V;
- Ser aprovado em curso especializado, nos termos da regulamentação do CONTRAN (resoluções nº 55 e 57/98) e em curso de treinamento de prática veicular em situação de risco - CTB. Art. 138, V e 145, IV, devendo apresentar o certificado de conclusão do curso ou documento equivalente;



- d) Certidão negativa de registro de distribuição criminal relativamente aos crimes de homicídio, roubo, estupro e corrupção de menores.
- e) Não ter cometido nenhuma infração grave ou gravíssima, ou ser reincidente em infrações médias durante os doze últimos meses;
- f) O motorista deve possuir aparelho de telefone celular, com número disponível e informado à administração.

7.2. VEÍCULOS:

Registro de Licenciamento e Documentos:

- a) Equipamento registrador instantâneo inalterável de velocidade e tempo com comprovante de validade da aferição do cronotacógrafo pelo Inmetro;
- b) Os veículos deverão dispor de bancos para cada passageiro, ou seja, o número de assentos não poderá ser inferior ao número de alunos, para o micro-ônibus deverá ser de 20 lugares e para os ônibus 25 lugares, para que ninguém fique em pé;
- c) Certificado de Registro e Licenciamento de Veículo – CRLV – Art. 124, 131 vigente;
- d) Comprovante de regularidade no pagamento do seguro obrigatório de danos pessoais causados por veículos automotores de via terrestre – DPVAT;
- e) Comprovante de regularidade no pagamento do Imposto sobre propriedade de veículos ou Apresentação de documento de isenção (quando exclusivo para transporte escolar) conforme § 11 do artigo 4º do RPIVA e Art 136 do CTB Lei nº 9.503/97;
- f) Autorização emitida pelo Órgão de Trânsito do Estado (DETRAN), CTB. Art. 136;
- g) A Contratada deverá manter durante toda execução do contrato veículos com tempo de uso (tempo entre ano de fabricação e ano de execução do contrato) não superior a 12 (doze) anos.
- h) Rastreador GPS em pleno funcionamento com possibilidade de acesso ao sistema (inclusive senha de acesso) que possibilite a emissão de **relatórios detalhados** de controle de quilometragem, data inicial/final, horário/período de locomoção, distância percorrida, endereço inicial/final, sendo disponibilizado o relatório em cada mês, para comprovação do roteiro contratado;
- i) Declaração de disponibilidade de veículo em nome da empresa licitante, contendo número da placa, número do chassi e ano de fabricação.

7.3. Para as empresas obterem a Autorização para Trânsito de Veículos de Transporte Escolar (vistoria DETRAN), deverão comparecer anteriormente para fins de cadastramento no Departamento Municipal de Trânsito.

7.4. Somente poderão realizar o transporte objeto deste certame, os veículos que apresentarem por ocasião da assinatura do contrato, laudo de Inspeção Técnica do Veículo, fornecido por oficina ou órgão de inspeção veicular cadastrado pelos órgãos de Trânsito, assinada por engenheiro mecânico responsável legalmente habilitado junto ao Conselho Regional de Engenharia, Arquitetura e Agronomia – CREA, devendo o referido laudo conter para todos os veículos, no mínimo os seguintes itens de inspeção: alinhamento, suspensão, freio de serviço, freio de estacionamento e análise visual e vistoria realizada pelo agente fiscalizador no âmbito Municipal.

7.5. Equipamentos e demais condições para contratação:

- a) Os veículos deverão estar equipados com cintos de segurança (item obrigatório), um para cada passageiro, devendo ser o uso exigido pelo próprio motorista, sendo cobrada multa de 15% do valor mensal do contrato no caso de descumprimento desta cláusula;
- b) Os veículos deverão dispor de um banco para cada passageiro, ou seja, o número de assentos não pode ser inferior ao número de alunos (20, 25 e 35 alunos, conforme a Linha), para que ninguém fique em pé;
- c) Os veículos deverão ser alterados e/ou adaptados no que for necessário a fim de permitir o acesso aos usuários especialmente no tocante a portadores de necessidades especiais, se for o caso;
- d) Não serão aceitos veículos com ano de fabricação superior a 12 anos para Ônibus, Micro ônibus e Vans;
- e) Os veículos devem apresentar-se com pintura de faixa horizontal na cor amarela, com quarenta centímetros de largura, à meia altura, em toda a extensão das partes laterais e traseira da carroceria, com o dístico ESCOLAR, em preto, sendo que, em caso de veículo de carroceria pintada na cor amarela, as cores aqui indicadas devem ser invertidas;
- f) Equipamento registrador instantâneo inalterável de velocidade e tempo;
- g) Os contratados deverão comprovar contratação de seguro contra danos materiais e pessoais para os alunos durante o prazo de vigência do contrato, APP e APC/Morte e invalidez no valor mínimo exigido pelo DAER, que contemplem em suas coberturas menores de 14 (quatorze) anos, devendo ser apresentado cópia dos documentos oficiais da contratação mencionada, quando da assinatura do contrato.



8. Condições Contratuais:

Dos prazos e condições de pagamento:

8.1. O pagamento será efetuado mensalmente, ocorrendo no prazo de 10 dias úteis, a contar do recebimento da fatura/nota fiscal acompanhada do relatório de quilometragem/percurso percorrido e Planilha orçamentária, devidamente aprovada pelo servidor responsável pela fiscalização do contrato e pelo Secretário Municipal de Educação;

8.2. Ocorrendo atraso no pagamento, os valores serão corrigidos monetariamente pelo IPCA do período, ou outro índice que vier a substituí-lo, e a Administração compensará a contratada com juros de 0,5% ao mês, pro rata;

8.3. Serão processadas as retenções tributárias e previdenciárias nos termos da legislação que regula a matéria;

8.4. A nota fiscal/fatura emitida pelo fornecedor deverá conter, em local de fácil visualização, a indicação do número do processo e o número do pregão, a fim de acelerar o trâmite de recebimento do material e posterior liberação do documento fiscal para pagamento.

Das sanções administrativas:

8.5. Pelo inadimplemento das obrigações, seja na condição de participante do pregão eletrônico ou de contratante, as licitantes, conforme a infração, estarão sujeitas às seguintes penalidades:

a) deixar de atender aos requisitos de habilitação: multa de 10% sobre o valor estimado da contratação;

b) deixar de apresentar os originais ou cópias autenticadas da documentação de habilitação para fins de assinatura do contrato: suspensão do direito de licitar e contratar com a Administração pelo prazo de 5 anos e multa de 10% sobre o valor estimado da contratação;

c) deixar de manter a proposta (recusa injustificada para contratar): suspensão do direito de licitar e contratar com a Administração pelo prazo de 5 anos e multa de 10% sobre o valor estimado da contratação;

d) executar o contrato com atraso injustificado, até o limite de 2 (dois) dias, após os quais será considerado como inexecução contratual: multa diária de 0,5% sobre o valor atualizado do contrato;

e) inexecução parcial do contrato: suspensão do direito de licitar e contratar com a Administração pelo prazo de 3 anos e multa de 5% sobre o valor atualizado do contrato;

f) inexecução total do contrato: suspensão do direito de licitar e contratar com a Administração pelo prazo de 5 anos e multa de 10% sobre o valor atualizado do contrato.

8.6. As penalidades serão registradas no cadastro da contratada.

8.7. Nenhum pagamento será efetuado pela Administração enquanto pendente de liquidação qualquer obrigação financeira que for imposta ao fornecedor em virtude de penalidade ou inadimplência contratual.

8.8. Não será permitida a subcontratação, sendo causa de rescisão contratual.

8.9. O motorista, bem como o proprietário do veículo fica desde já obrigado a informar quando da desistência de algum escolar, que modifique o percurso, sendo cobrada multa de 15% do valor total do contrato no caso de não haver comunicação de redução ou modificação do percurso contratado.

9. Critérios de Avaliação:

- O processo Licitatório deverá seguir a legislação em vigor (Lei 14.133) e deve levar em conta as condições e detalhes acima elencados no que tange a itinerários, veículos, habilitação de motoristas, além daqueles que servirão como parâmetro (baseado no último certame licitatório ocorrido neste município)

- Os veículos devem estar em ótimas condições de trafegabilidade, com documentação em dia (tanto do veículo como motorista, inclusive prevendo cláusula editalícia com Teste Toxicológico de cada motorista).

- O edital (antes e após o certame) deverá ser submetido a avaliação jurídica para aceitabilidade de condições para seleção dos melhores transportadores.



10. Orçamento Estimado:

ESTIMATIVA DE CUSTOS GERAL

Linha	Total Km diário	Valor km/dia/linha	Total Anual (*)
Linha 1 – L8 Norte	142,00 km	R\$ 6,39	R\$ 180.550,57
Linha 2 – L8 Sul	105,00 Km	R\$ 7,76	R\$ 162.171,57
Linha 3 – L Pedreira	134,00 Km	R\$ 6,52	R\$ 173.219,84
Linha 4 – L Passo Cruz	120,00 Km	R\$ 6,14	R\$ 147.181,94
Linha 5 – L Rincão Pampas	137,00 Km	R\$ 5,88	R\$ 160.361,69
TOTAL GERAL	638,00 Km	-	R\$ 823.485,61

(*) Valor total anual considerando que existe variação nos dias letivos.

- Nesta planilha estão as divisões por linhas com a quilometragem diária máxima podendo variar para mais ou para menos conforme os ingressos ou saídas de alunos. Os custos do quilometro foram auferidos através das planilhas de custo considerando as peculiaridades de cada roteiro, número de alunos, ônibus, etc. Os valores totais referem-se aos custos totais de cada linha já levando em consideração a variação de dias letivos de cada mês, conforme a documentação complementar a ser anexada no processo.

11. Cronograma:

- O certame deve preferentemente estar concluído até o dia 19 de fevereiro de 2024, observados os prazos legais de publicação do edital e a sua tramitação, considerando a fase recursal (se houver) e demais prazos de registros contábeis e contratuais, além da apresentação dos documentos pertinentes a cada veículo/motorista/linha, estes últimos fiscalizados por Fiscal designado por Portaria para este fim específico.

12. Despesa Orçamentária

- As despesas do objeto do presente edital serão atendidas com recursos provenientes da seguinte dotação orçamentária:

Órgão	Projeto/ Atividade	Categoria Econômica		Fonte de Recurso		Despesa
7	26 Promover o Transporte Escolar aos Alunos do ensino fundamental	33903932	Transporte escolar	1500	MDE - Manutenção e Desenvolvimento Ensino fundamental	6375
7	26 Promover o Transporte Escolar aos Alunos do ensino fundamental	33903932	Transporte escolar	1550	COTA Salário Educação Fundamental	6376
8	35 Promover o Transporte Escolar aos Alunos do ensino infantil	33903932	Transporte escolar	1500	MDE - Manutenção e Desenvolvimento Ensino infantil	6377
8	35 Promover o Transporte Escolar aos Alunos do ensino infantil	33903932	Transporte escolar	1553	PNATE Transporte Escolar União Infantil	6371



9	45	Promover o Transporte Escolar aos Alunos do ensino médio	33903932	Transporte escolar	1500	Recurso Livre - Administração Direta Municipal Médio	6378
9	45	Promover o Transporte Escolar aos Alunos do ensino médio	33903932	Transporte escolar	1571	PEATE Transporte Escolar Estado Médio	6379
9	45	Promover o Transporte Escolar aos Alunos do ensino médio	33903932	Transporte escolar	1553	PNATE Transporte Escolar União Médio	6372
7	26	Promover o Transporte Escolar aos Alunos do ensino fundamental	33903932	Transporte escolar	1553	PNATE Transporte Escolar União. Fundamental	6373

Servidor responsável pelo termo de referência: Samuel Ernesto Schwederke Stibe
Cargo: Oficial Administrativo