



PREFEITURA MUNICIPAL DE SÃO SEPÉ

RIO GRANDE DO SUL

saosepe.atende.net

CONCORRÊNCIA ELETRÔNICA Nº 006/2026

Órgão: Secretaria Municipal de Agricultura e Meio Ambiente

Processo Administrativo nº 243/2026

Processo Digital nº 2.161/2026

O **MUNICÍPIO DE SÃO SEPÉ**, nos termos da Lei 14.133 de 1º de abril de 2021, e do Decreto Municipal nº 4.414 de 27 de setembro de 2023, que "regulamenta o agente de contratação", torna público o presente edital de licitação, na modalidade de **Concorrência Eletrônica**, do tipo **MENOR PREÇO GLOBAL**, através do site: BLL www.bll.org.br, bem como as condições a seguir estabelecidas:

1. LOCAL, DATA E HORA:

1.1. A sessão pública será realizada no site: BLL www.bll.org.br, no dia 15/06/2026, com início às 09h01min00s, horário oficial de Brasília – DF, e de acordo com o seguinte cronograma:

a) Início do recebimento das propostas: 27/05/2026 – 00h00min até 15/06/2026 – 08h30min

b) Abertura das propostas: 15/06/2026 – 08h50min

c) Início da disputa: 15/06/2026 – 09h01min

d) Tempo da disputa: 10 minutos

e) Modo de disputa: Aberto

1.2. As empresas que desejarem participar do referido "**Concorrência**" devem acessar o sítio BLL www.bll.org.br. O edital e seus anexos poderão ser baixados por *download* nos sítios BLL www.bll.org.br e <https://saosepe.atende.net/> no menu: Licitações > Concorrência Eletrônica nº 006/2026.

1.3. Ocorrendo decretação de feriado ou outro fato superveniente que impeça a realização desta licitação na data acima mencionada, o evento será automaticamente transferido para o primeiro dia útil subsequente, no mesmo horário, independentemente de nova comunicação.

2. DO OBJETO LICITADO:

2.1. A presente licitação, objetiva a **contratação de empresa especializada na perfuração de poço tubular profundo, na localidade de Jazidas nas proximidades do Corredor do Ornato e Corredor dos Sbicigo**, conforme especificações técnicas do Memorial Descritivo, em anexo.

2.2. Compete as licitantes vencedoras todos os deveres para a gestão de seus empregados, inclusive de detalhar as tarefas, organizar rotinas de trabalho, esclarecimentos sobre o contexto dos trabalhos a serem realizados, bem como o pagamento de salários e encargos, de disponibilizar e efetuar a entrega de uniformes e EPI's e a observância das normas de segurança e proteção do trabalho, disponibilizar materiais e equipamentos para a execução dos trabalhos contratados, e demais atividades inerentes a prestação de serviço objeto desta contratação.

2.3. Sempre que necessário as licitantes vencedoras deverão comparecer em reunião com a Administração, para fins da boa condução dos serviços prestados.

2.4. Os serviços deverão ser executados de modo a serem observadas as normas técnicas e legais vigentes, para resguardar a segurança e o interesse da Administração Pública.

2.5. Deverão ser realizados pelos licitantes vencedores os programas na área de Segurança e Medicina do Trabalho, e demais medidas exigidas pela legislação.

2.6. Os serviços serão iniciados no prazo de até 05 (cinco) dias após o recebimento da



ordem de início dos serviços, que será emitida logo após assinatura do contrato.

3. DAS CONDIÇÕES DE PARTICIPAÇÃO:

3.1. Poderão participar desta licitação as empresas que atenderem todas as exigências constantes neste edital, inclusive quanto à documentação que satisfaçam as exigências contidas no site: BLL www.bll.org.br, para acesso ao sistema ELETRÔNICO.

3.2. Como requisito para participação na CONCORRÊNCIA, em campo próprio do sistema ELETRÔNICO, o licitante deverá manifestar o pleno conhecimento e atendimento às exigências de habilitação previstas no edital.

3.3. Será vedada a participação de:

a) Empresas declaradas inidôneas por ato de qualquer autoridade competente para tanto;

b) Empresas sob processo de falência;

c) Empresas impedidas de licitar ou contratar com a Administração Pública;

d) Empresas consorciadas;

e) Licitantes cujos objetos sociais não sejam compatíveis com o objeto desta concorrência.

3.4. As microempresas e empresas de pequeno porte terão tratamento diferenciado previsto nos artigos 42 a 45 da Lei Complementar 123, de 14 de dezembro de 2006.

3.4.1. As empresas, de que trata o subitem anterior, deverão, no ato de envio da proposta eletrônica inicial, em campo próprio do sistema, declarar que atendem, sob as penas da Lei, aos requisitos do art. 3º da Lei Complementar n.º 123/2006, estando aptas a usufruírem do tratamento favorecido, estabelecido nos artigos 42 ao 49 da referida Lei Complementar.

4. DA REPRESENTAÇÃO E CREDENCIAMENTO:

4.1. Para participar da CONCORRÊNCIA, o licitante deverá estar regularmente credenciado, conforme item 3.1., e apto a utilizar o sistema “Concorrência Eletrônica” através do site: BLL www.bll.org.br.

4.2. O credenciamento do licitante junto ao provedor do sistema implica responsabilidade legal do licitante ou seu representante legal e a presunção de sua capacidade técnica para realização das transações inerentes a Concorrência Eletrônica.

4.3. O uso da senha de acesso ao sistema eletrônico é de inteira e exclusiva responsabilidade do licitante, incluindo qualquer transação efetuada diretamente ou por representante, não cabendo ao provedor do sistema ou ao município de SÃO SEPÉ, promotor da licitação, responsabilidade em eventuais danos decorrente de uso indevido da senha, ainda que por terceiros.

5. DA IMPUGNAÇÃO DO ATO CONVOCATÓRIO:

As impugnações ao ato convocatório da CONCORRÊNCIA deverão obedecer ao disposto no artigo 164 da Lei 14.133/21.

5.1. Caberá ao agente de contratação encaminhar as impugnações à autoridade competente, que decidirá no prazo legal.

6. DO ENVIO DAS PROPOSTAS DE PREÇOS:

6.1. A participação na CONCORRÊNCIA ELETRÔNICA dar-se-á por meio de digitação da senha privativa do licitante e subsequentemente encaminhamento da proposta eletrônica de preços na plataforma BLL (primeiro envio), e após a sessão dos lances nos termos do item 6.5, até o horário previsto no item 1.1.

6.1.1. A proposta de preços será formulada e enviada em formulário específico, exclusivamente por meio do sistema eletrônico.



PREFEITURA MUNICIPAL DE SÃO SEPÉ

RIO GRANDE DO SUL

saosepe.atende.net

6.1.2. O *upload* da proposta após a fase de lances no site BLL www.bll.org.br, será de total responsabilidade do licitante, o qual deverá se certificar de que a proposta anexada seja visível e legível em sua integridade, em folha de tamanho A4, sem a necessidade de qualquer ação do agente de contratação que não seja abrir e imprimir o arquivo, **devendo conter obrigatoriamente as informações constantes no anexo II deste edital, sob pena de desclassificação.**

6.2. O licitante se responsabilizará por todas as transações que forem efetuadas em seu nome no sistema eletrônico, assumindo como firmes e verdadeiras suas propostas, assim como os lances inseridos durante a sessão pública.

6.3. Incumbirá ao licitante acompanhar as operações no sistema eletrônico durante a sessão pública da CONCORRÊNCIA ELETRÔNICA, ficando responsável pelo ônus decorrente da perda de negócios diante da inobservância de qualquer mensagem emitida pelo sistema ou de sua desconexão.

6.4. As propostas digitais após a fase de lances deverão conter, obrigatoriamente, as seguintes informações:

- a) Dados da empresa: razão social, CNPJ, endereço completo, telefone e e-mail;
- b) Dados do representante legal: nome, CPF, RG, endereço completo, telefone e e-mail;
- c) Preço unitário para o item em moeda corrente nacional, em algarismo com o máximo de duas casas decimais após a vírgula;
- d) Inclusão de todas as despesas que influam nos custos diretos e indiretos, impostos, taxas, obrigações trabalhistas e previdenciárias, as relacionadas com a medicina e segurança do trabalho, uniformes, transporte, seguros, e demais exigências contidas neste edital e anexos, ambas assinadas pelo representante legal da empresa;
- e) Planilhas orçamentárias constantes nos anexos;
- f) Planilhas de composição do BDI constantes nos anexos;
- g) Planilhas de composição de encargos sociais constantes nos anexos;
- h) Prazo de validade da proposta de, no mínimo, 60 (sessenta) dias, a contar da data da sessão deste CONCORRÊNCIA ELETRÔNICA.

6.5. As planilhas constantes nas alíneas “e”, “f” e “g” do item “6.4.” deverão ser preenchidas observando as seguintes disposições:

- a) Conter em seu cabeçalho a razão social, número do CNPJ e endereço da empresa proponente;
- b) As planilhas deverão ser anexadas com suas páginas assinadas, sem emendas, acréscimos, borrões, rasuras, ressalvas, entrelinhas ou omissões, salvo se, inequivocamente, tais falhas não acarretarem lesões ao direito dos demais licitantes, prejuízo à Administração ou não impedirem a exata compreensão de seu conteúdo.

A presente licitação tem como valor global máximo de **R\$ 114.161,68 (cento e quatorze mil cento e sessenta e um reais e sessenta e oito centavos).**

6.6. A empresa deverá fazer constar na “Proposta” a opção por uma das modalidades de garantia abaixo, no valor de 5% (cinco por cento) do contrato:

- a) Caução em dinheiro;
- b) Seguro fiança.

6.6.1. A garantia indicada na proposta (item 6.6) deverá ser comprovada em até 30(trinta) dias do ato da assinatura do contrato, sendo essencial para que o contrato tenha vigência. A garantia será liberada e restituída pela Prefeitura Municipal no prazo de 20 (vinte) dias do efetivo cumprimento das obrigações contratuais, incumbindo ao contratado a responsabilidade pela garantia em caso de prorrogação do contrato até a extinção do vínculo jurídico com a Administração e, se for feita em dinheiro será realizada a sua atualização monetária.



PREFEITURA MUNICIPAL DE SÃO SEPÉ

RIO GRANDE DO SUL

saosepe.atende.net

Caso o Licitante Vencedor opte pela modalidade de Seguro garantia, no prazo acima mencionado, deverá apresentar o Contrato firmado com a seguradora, a regularidade financeira deste e a Apólice.

6.7. Caso o licitante possua conta corrente em banco, informar na proposta o banco, número da agência e o número da conta corrente.

6.8. Omissões, erros, rasuras ou quaisquer inserções na proposta que visem modificar, extinguir ou criar direitos, sem previsão no edital, ensejará a desclassificação da proposta.

7. DA FORMULAÇÃO DE LANCES:

7.1. Aberta a etapa competitiva (sessão pública), o licitante deverá encaminhar lances, exclusivamente por meio do sistema eletrônico.

7.2. Os licitantes poderão oferecer lances sucessivos, pelo **VALOR UNITÁRIO GLOBAL**, observando o horário fixado e as regras de aceitação dos mesmos.

7.3. Somente serão aceitos lances cujos valores forem menores ao último lance que tenha sido anteriormente registrado no sistema. Somente serão aceitos lances com valor igual ou superior a R\$ 10,00 (dez reais), em relação à última proposta de menor valor.

7.4. Não serão aceitos dois ou mais lances de mesmo valor, prevalecendo aquele que foi recebido e registrado em primeiro lugar pelo sistema eletrônico.

7.5. A etapa de lances da sessão pública será encerrada automaticamente pelo sistema após transcorridos 10 minutos de disputa e nos 2 minutos finais nenhum licitante tenha ofertado lance.

7.6. No caso de desconexão com o agente de contratação, no decorrer da etapa competitiva, da Concorrência Eletrônica, o sistema eletrônico poderá permanecer acessível aos licitantes para recepção dos lances retornando o agente de contratação, quando possível, sua atuação no certame, sem prejuízo dos atos realizados.

7.7. Quando a desconexão persistir por tempo superior a 10 (dez) minutos, a sessão da Concorrência Eletrônica será suspensa e terá início somente após a comunicação expressa aos participantes.

7.8. Após o fechamento da etapa de lances o agente de contratação poderá encaminhar pelo sistema eletrônico contrapropostas diretamente ao licitante que tenha apresentado o lance com menor valor total do obtido, como decidir sobre a sua aceitação.

7.9. O agente de contratação anunciará o licitante vencedor de menor valor imediatamente após o encerramento da etapa de lances da sessão pública ou, quando for o caso, após a negociação.

8. DO JULGAMENTO DAS PROPOSTAS:

8.1. Após análise da proposta e documentação, o agente de contratação anunciará o licitante vencedor.

8.2. Na hipótese da proposta ou do lance de menor preço não ser aceito ou se o licitante vencedor desatender as exigências habilitatórias, o agente de contratação examinará a proposta ou lance subsequente; verificando a sua aceitabilidade e procedendo a sua habilitação na ordem de classificação, segundo o critério do menor preço e assim sucessivamente até a apuração de uma proposta ou lance que atenda ao edital.

8.3. Sendo suscitada alguma dúvida quanto ao objeto proposto pelo licitante vencedor, em razão das especificações indicadas na proposta, o agente de contratação poderá diligenciar para a verificação do bem e/ou solicitar declaração expedida pela empresa, de que o objeto possui as características indicadas na proposta, como condição necessária para adjudicação do objeto.

8.3.1. O julgamento será realizado pela comissão julgadora, levando em consideração **o menor preço global**.



8.3.2. O licitante que não atender ao disposto no item “8.3.”, em prazo estabelecido pelo agente de contratação, estará sujeito à desclassificação do item proposto.

8.4. Após a fase de lances, se a proposta mais bem classificada não tiver sido ofertada por microempresa ou empresa de pequeno porte e houver proposta apresentada por microempresa ou empresa de pequeno porte até 5% (cinco por cento) superior à melhor proposta, proceder-se-á da seguinte forma:

8.4.1. A microempresa ou empresa de pequeno porte mais bem classificada poderá, no prazo de 5 (cinco) minutos controlados pelo sistema, que se iniciará após a fase de lances, apresentar uma última oferta, obrigatoriamente abaixo da primeira colocada, situação em que, atendidas as exigências habilitatórias, será adjudicado em seu favor o objeto desta Concorrência;

8.4.2. O sistema encaminhará mensagem automática, por meio do chat, convocando a microempresa ou empresa de pequeno porte que se encontra em segundo lugar, a fazer sua última oferta no prazo de 5 (cinco) minutos sob pena de decair do direito concedido;

8.4.3. Não sendo vencedora a microempresa ou empresa de pequeno porte mais bem classificada, na forma do subitem anterior, o sistema, de forma automática, convocará as licitantes remanescentes, que porventura se enquadrem na condição prevista no caput, na ordem classificatória, para o exercício do mesmo direito;

8.4.4. No caso de equivalência dos valores apresentados pelas microempresas e empresas de pequeno porte que se encontrem no intervalo estabelecido no caput desta condição, o sistema fará um sorteio eletrônico, definindo e convocando automaticamente a vencedora para o encaminhamento da oferta final do desempate.

8.5. Na hipótese da não contratação nos termos previstos na condição anterior, o objeto licitado será adjudicado em favor da proposta originalmente vencedora do certame. Havendo aceitação da proposta classificada em primeiro lugar quanto à compatibilidade de preço, o agente de contratação solicitará a respectiva licitante o encaminhamento dos documentos de habilitação.

9. DA HABILITAÇÃO:

9.1. Encerrada a etapa de propostas, o licitante melhor classificado enviará a documentação de habilitação, os documentos discriminados no item 9.3, ao sistema BLL www.bll.org.br no prazo de 24 (vinte e quatro) horas. Após a entrega dos documentos para habilitação, não será permitida a substituição ou a apresentação de novos documentos, salvo em sede de diligência, para:

a) complementação de informações acerca dos documentos já apresentados pelos licitantes e desde que necessária para apurar fatos existentes à época da abertura do certame;

b) atualização de documentos cuja validade tenha expirado após a data de recebimento das e suspensão no cadastro de fornecedores pelo prazo de até 3 (três) anos.

9.1.1. Os documentos de habilitação deverão estar em vigor na data de abertura do certame quando da apresentação definitiva dos documentos.

9.2. Não serão aceitos protocolos, documentos não autenticados, nem documentos com prazo de validade vencido.

9.2.1. Quando o órgão emissor não declare a validade do documento, esta será de 60 (sessenta) dias contados a partir da data de emissão, exceto comprovante de inscrição no CNPJ e atestado de capacidade técnica (quando este for solicitado).

9.2.2. Os proponentes interessados na autenticação das cópias, deverão dirigir-se ao setor de licitações e contratos, desde que apresentados os documentos originais, acompanhados das respectivas cópias.

9.2.2.1. Certidões emitidas via internet terão sua autenticidade confirmada nos respectivos sites.



9.2.3. Os documentos deverão ser, preferencialmente, apresentados fixos em pasta própria, numerados e rubricados pelo representante legal da empresa, não devendo ser entregues soltos.

9.3. Os licitantes vencedores deverão apresentar a seguinte documentação relativa à habilitação:

9.3.1. Documentos pertinentes à capacitação jurídica:

I. Ato constitutivo, estatuto social em vigor, devidamente registrado, em se tratando de sociedades comerciais e, no caso de sociedades por ações, acompanhado de documentos de eleição de seus administradores, já adequados a Lei Federal n.º 10.406/2002;

9.3.2. As habilitações fiscal, social e trabalhista serão aferidas mediante a verificação dos seguintes requisitos:

I - a inscrição no Cadastro Nacional da Pessoa Jurídica (CNPJ);

II - a inscrição no cadastro de contribuintes estadual e/ou municipal, se houver, relativo ao domicílio ou sede do licitante, pertinente ao seu ramo de atividade e compatível com o objeto contratual;

III - a regularidade perante a Fazenda federal, estadual e/ou municipal do domicílio ou sede do licitante, ou outra equivalente, na forma da lei;

IV - a regularidade relativa à Seguridade Social e ao FGTS, que demonstre cumprimento dos encargos sociais instituídos por lei;

V - a regularidade perante a Justiça do Trabalho;

VI - o cumprimento do disposto no inciso XXXIII do art. 7º da Constituição Federal (conforme modelo do anexo III).

9.3.3. Declarações:

I. Declaração subscrita pelo representante legal da proponente de que ela não incorre em qualquer das condições impeditivas (**conforme modelo anexo III**), especificando:

a) Que não foi declarada inidônea por ato do Poder Público;

b) Que não está impedido de contratar com a Administração Pública;

II. Declaração expressa de que o proponente tem pleno conhecimento do objeto licitado e anuência das exigências constantes do edital e seus anexos (**anexo III**);

III. Declaração de que cumpre as exigências de reserva de cargos para pessoa com deficiência e para reabilitado da Previdência Social, previstas em lei e em outras normas específicas;

IV. Caso a empresa tenha se declarado ME ou EPP no ato de envio da proposta eletrônica inicial, em campo próprio do sistema, conforme dispõe o item “**3.4.1.**” do edital, a empresa deverá apresentar declaração, firmada por seu contador, ou representante legal, ou outro documento idôneo, de que cumpre, sob as penas da lei, os requisitos legais para a qualificação como microempresa ou empresa de pequeno porte ou microempreendedor individual, estando apta a usufruir do tratamento favorecido estabelecido nos artigos 42 ao 49 da Lei Complementar nº 123, de 2006 conforme modelo constante no **anexo V** do presente edital;

V. A vistoria/visita deverá ser realizada pelo representante legal da licitante ou por funcionário designado pela mesma, mediante a apresentação de procuração assinada pelo representante legal. A vistoria/visita é facultativa. Caso o licitante opte por não realizá-la, deverá apresentar junto à documentação de habilitação, em substituição ao termo de vistoria/visita, declaração de que não realizou vistoria e que se responsabiliza pela proposta formulada com todas as características e especificações qualitativas e quantitativas exigidas pela Prefeitura para o presente certame. (modelo ANEXO IX).

9.3.4. Da qualificação técnica:



I. Certidão de registro em órgão competente para comprovação da aptidão para a execução dos serviços, em nome da empresa, em vigor, tais como CREA, CAU ou outro;

II. Certidão de registro em órgão competente, em nome do responsável técnico da empresa, apto a emitir a ART de execução e ser responsável técnico da obra, tais como CREA, CAU ou outro;

III. Comprovação de aptidão por meio de Atestado de Capacidade Técnica, fornecidos por pessoa jurídica de direito público ou privado, com registro em nome da empresa devidamente reconhecido pelo CREA/CAU, pelo qual a licitante tenha sido contratada para a execução de obras similares em características e quantidades igual ou superior ao do objeto do presente certame, sendo que estes Atestados deverão ser de obras já concluídas. Os Atestados deverão estar devidamente registrados no CREA/CAU. Nos Atestados deverão constar, no mínimo, os seguintes dados: objeto, local, nome do responsável técnico, número da ART e quantitativos de cada serviço.

9.3.5. Da Qualificação Econômico-Financeira:

I. Certidão negativa de falência ou recuperação judicial expedida pelo distribuidor da sede da pessoa jurídica, em prazo não superior a 90 (noventa) dias da data designada para a apresentação do documento;

9.4. O licitante vencedor deverá apresentar a seguinte documentação relativa à proposta:

I. A última proposta vencedora nos exatos termos apresentados durante a sessão eletrônica, juntamente com informações sobre o objeto ofertado.

II. Planilhas orçamentárias constantes nos anexos;

III. Cronograma Físico e Financeiro;

IV. Planilhas de composição do BDI constantes nos anexos;

V. Planilhas de composição de encargos sociais constantes nos anexos.

9.5. Os documentos referidos no item “9.3.” poderão ser apresentados em original ou por qualquer processo de cópia autenticada por cartório competente ou por servidor público municipal.

9.5.1. No caso de autenticação por servidor deste órgão de licitação, os licitantes deverão apresentar a documentação exigida para habilitação no serviço de licitações e contratos, acompanhada dos respectivos originais, desde que respeitados os prazos para sua entrega na Concorrência.

9.5.1.1. Não serão autenticadas as certidões emitidas pela *internet*, tendo em vista que a veracidade das mesmas é verificada *online*.

9.6. Em havendo alguma restrição quanto às certidões mencionadas no item “9.3.”, será assegurado à microempresa ou empresa de pequeno porte o prazo de 5 (cinco) dias úteis, prorrogável por igual período, a critério da Administração, cujo termo inicial corresponderá ao momento em que o proponente for declarado o vencedor do certame, para a apresentação de nova documentação, sem restrições.

9.6.1. Não terá direito ao prazo previsto no item anterior a microempresa ou empresa de pequeno porte que tenha deixado de apresentar algum dos documentos relativos à regularidade fiscal e trabalhista.

9.6.1.1. A não correção da documentação relativa à regularidade fiscal, no prazo constante do subitem “9.6.”, implicará decadência do direito à contratação, sem prejuízo da aplicação das penalidades previstas nesta CONCORRÊNCIA, sendo facultado ao município convocar os licitantes remanescentes, na ordem de classificação, para assinar o contrato ou revogar a licitação.



DA APRESENTAÇÃO DA DOCUMENTAÇÃO:

9.7. Os documentos necessários à habilitação e a proposta de preços atualizada com o lance vencedor, deverão ser anexados ao sistema BLL www.bll.org.br.

9.8. **As empresas devem anexarem ao sistema da concorrência eletrônica os documentos com as devidas assinaturas digitais.**

10. DOS RECURSOS ADMINISTRATIVOS:

Caberá recurso nos casos previstos na Lei 14.133/21, devendo o licitante **manifestar motivadamente** sua intenção de interpor recurso, no prazo de 15 (quinze) minutos, através de formulário próprio do sistema eletrônico, explicitando sucintamente suas razões, após o término da sessão de lances.

10.1.1. A intenção motivada de recorrer é aquela que identifica, objetivamente, os fatos e o direito que o licitante pretende que sejam revistos pelo agente de contratação.

10.2. O licitante, que manifestar a intenção de recurso e o mesmo ter sido aceito pelo agente de contratação, disporá do prazo de 03 (três) dias para apresentação das razões do recurso, por meio de formulário específico do sistema, que será disponibilizado a todos os participantes, ficando os demais desde logo intimados para apresentar as contrarrazões em igual número de dias.

10.3. A falta de manifestação imediata e motivada do licitante no prazo previsto no item “11.1.” importará a decadência do direito de recurso e adjudicação do objeto pelo agente de contratação ao vencedor.

10.4. O recurso contra decisão do agente de contratação terá efeito suspensivo.

10.5. O acolhimento do recurso importará a invalidação apenas dos atos insuscetíveis de aproveitamento.

10.6. Caso não haja funcionamento do sistema na data prevista para a prática do recurso na forma estabelecida no item 11.2, será cabível ao recorrente apresentar as razões recursais nos prazos legais pelo e-mail oficial <licitacoes@saosepe.rs.gov.br>, ou entregues pessoalmente.

10.7. Decairá do direito de impugnar perante a Administração, os termos desta licitação, aquele que aceitar sem objeção, venha apontar, depois do julgamento, falhas ou irregularidades, hipótese em que tal comunicação não terá efeito de recurso.

11. DA ADJUDICAÇÃO E HOMOLOGAÇÃO:

11.1. Após a declaração do vencedor da licitação, não havendo manifestação dos proponentes quanto à interposição de recurso, o agente de contratação opinará pela adjudicação do objeto licitado, o que posteriormente será submetido à autoridade competente para homologação.

11.2. No caso de interposição de recurso, após proferida a decisão, serão adotados os mesmos procedimentos já previstos neste edital para adjudicação e homologação do resultado da licitação.

12. DA RESPONSABILIDADE DA CONTRATADA:

12.1. Executar os serviços de acordo com as especificações e prazos determinados no Projeto Executivo, como também de acordo com o cronograma físico-financeiro constantes nos projetos anexos ao presente Edital. Caso esta obrigação não seja cumprida dentro do prazo, a licitante vencedora ficará sujeita às sanções estabelecidas no item 14 deste Edital.

12.2. Manter a equipe executora dos serviços convenientemente uniformizada e com identificação.

12.3. Propiciar o acesso da fiscalização do Município aos locais onde serão realizados os serviços, para verificação do efetivo cumprimento das condições pactuadas.



PREFEITURA MUNICIPAL DE SÃO SEPÉ

RIO GRANDE DO SUL

saosepe.atende.net

12.3.1. A atuação da comissão fiscalizadora do Município não exime a licitante vencedora de sua total e exclusiva responsabilidade sobre a qualidade e conformidade dos serviços executados.

12.4. Empregar boa técnica na execução dos serviços, com materiais de primeira qualidade, de acordo com o previsto no Projeto Executivo (plantas, memoriais descritivos, caderno de especificações técnicas e planilhas orçamentárias).

12.5. Prestar manutenção do objeto contratado, durante o período de garantia, da seguinte forma:

12.5.1. Iniciar o atendimento em no máximo 1 (um) dia útil, contados da comunicação do(s) defeito(s) pelo Município.

12.5.2. Concluir os serviços de manutenção no prazo máximo determinado pelo Município.

12.5.3. Caso o atendimento do chamado e/ou a conclusão dos serviços de manutenção não sejam realizados dentro do prazo, a licitante vencedora ficará sujeita às penalidades estabelecidas no item 14 deste edital.

12.6. Executar todos os serviços complementares julgados necessários para que o local tenha condições de uso satisfatório.

12.7. Corrigir e/ou refazer os serviços e substituir os materiais não aprovados pela fiscalização da Prefeitura, caso os mesmos não atendam às especificações constantes no Projeto Executivo.

12.8. Fornecer, além dos materiais especificados e mão de obra especializada, todas as ferramentas necessárias, ficando responsável por seu transporte e guarda.

12.9. Fornecer a seus funcionários uniformes e equipamentos de proteção individual (EPI's) e coletiva adequados à execução dos serviços e de acordo com as normas de segurança vigentes.

12.10. Responsabilizar-se por quaisquer danos ao patrimônio do Município e de terceiros, causados por seus funcionários em virtude da execução dos serviços.

12.11. Executar limpeza geral, ao final da execução dos serviços da construção, devendo o espaço ser entregue limpo e em perfeitas condições de ocupação e uso.

12.12. Empregar, na execução dos serviços, apenas materiais de primeira qualidade, que obedeçam às especificações, sob pena de impugnação destes pela fiscalização da do Município.

12.13. Obedecer sempre às recomendações dos fabricantes e das normas técnicas vigentes na aplicação dos materiais industrializados e dos de emprego especial, pois caberá à licitante vencedora, em qualquer caso, a responsabilidade técnica e os ônus decorrentes de sua má aplicação.

12.14. Proceder à substituição, em até 24 horas a partir da comunicação, de materiais, ferramentas ou equipamentos julgados pela Fiscalização do Município como inadequados à execução dos serviços.

12.15. Entregar o local objeto desta licitação limpo, sem instalações provisórias e livres de entulho ou quaisquer outros elementos que possam impedir a utilização imediata das unidades. Concluído o objeto contratado, deverá a licitante vencedora comunicar o fato, por escrito, à Fiscalização do Município, para que se possa proceder à vistoria da obra com vistas à sua aceitação provisória. Todas as superfícies deverão estar impecavelmente limpas.

12.16. Recuperar áreas ou bens não incluídos no seu trabalho e deixá-los em seu estado original, caso venha, como resultado de suas operações a danificá-los.

12.17. Responder pelas despesas relativas a encargos trabalhistas, de seguro de acidentes, impostos, contribuições previdenciárias e quaisquer outras que forem devidas e referentes aos serviços executados por seus empregados, uma vez que os mesmos não têm nenhum vínculo empregatício com o Município, inclusive matricular a obra junto ao INSS, e



PREFEITURA MUNICIPAL DE SÃO SEPÉ

RIO GRANDE DO SUL

saosepe.atende.net

efetuar o pagamento das contribuições devidas, fornecendo ao final, a respectiva CND da mesma.

12.18. Responder, integralmente, por perdas e danos que vier a causar ao Município ou a terceiros em razão de ação ou omissão, dolosa ou culposa, sua ou dos seus prepostos, independentemente de outras cominações contratuais ou legais a que estiver sujeita.

12.19. Manter, durante toda a execução do contrato, em compatibilidade com as obrigações assumidas, todas as condições de habilitação e qualificação para execução exigidas na licitação.

12.20.1. Os serviços subcontratados pela licitante vencedora serão de sua inteira responsabilidade, cabendo à mesma o direito de ação de regresso perante a empresa contratada para ressarcimento do dano causado.

12.20. Afixar placa de identificação da Obra, no prazo de 05 dias úteis, a contar da data de ordem de início emitida pelo Município, logo após a assinatura do contrato.

12.21. Quando, sob qualquer justificativa, se fizer necessária alguma alteração nas especificações, substituição de algum material por seu equivalente ou qualquer outra alteração na execução daquilo que está projetado, deverá ser apresentada solicitação à fiscalização da obra, devidamente justificada pelo responsável técnico.

12.22. Qualquer alteração na execução da obra deverá ser solicitada por escrito pela licitante vencedora e somente poderá ser executada com prévia autorização por escrito do Município CONTRATANTE, mediante alteração contratual.

12.23. O Município de SÃO SEPÉ não assumirá a responsabilidade pelo pagamento de eventuais diferenças que venham a ocorrer durante a execução da obra. Se for constatado qualquer erro ou diferença nos quantitativos, a empresa executora deverá solicitar, por escrito, a sua correção ou retificação **antes da execução de cada etapa dos serviços.**

12.24. A proponente vencedora deverá seguir as orientações técnicas do Gestor e do fiscal do contrato, sendo que, caso as orientações não forem seguidas, poderá ocorrer à rescisão do contrato.

12.25. Todas as dúvidas existentes quanto à técnica de construção, deverão ser sanadas com a Fiscalização do Município por escrito, cabendo a proponente vencedora aguardar deliberação para prosseguir as atividades daí decorrentes.

12.26. Todas as etapas dos serviços deverão ter a aprovação prévia da fiscalização e somente serão aceitos se estiverem perfeitamente executados, conforme os Projetos, Planilha Orçamentária, Memorial Descritivo e prazos de acordo com o Cronograma físico-financeiro, bem como as solicitações do Edital.

12.27. A fiscalização do Município poderá impugnar qualquer trabalho que não satisfaça as condições do Projeto Executivo, sendo a proponente vencedora obrigada a demolir qualquer trabalho rejeitado pela contratante, sem qualquer ônus para a mesma. Ao final de cada etapa descrita no Cronograma físico-financeiro a fiscalização do Município deve ser comunicada.

12.28. Para facilitar o trabalho da fiscalização a licitante vencedora deverá manter na obra um Encarregado Geral, para esclarecimento de qualquer dúvida referente à execução dos serviços.

13. DAS SANÇÕES ADMINISTRATIVAS:

13.1. Na hipótese de o licitante vencedor recusar-se assinar o contrato ou instrumento equivalente injustificadamente ou apresentar situação irregular, o agente de contratação examinará a proposta ou lance subsequente, verificando a aceitabilidade e procedendo à sua habilitação, na ordem de classificação e assim sucessivamente, até a apuração de uma proposta ou lance que atenda o edital, inclusive negociando o melhor preço. O agente de contratação poderá ainda revogar a licitação, independentemente da cominação do art. 90, § 5º da Lei Fe-



PREFEITURA MUNICIPAL DE SÃO SEPÉ

RIO GRANDE DO SUL

saosepe.atende.net

deral 14.133/21.

13.2. O licitante que se recusar a assinar o contrato ou instrumento equivalente injustificadamente, ficará impedido de licitar e contratar com a Administração pelo prazo de até 3 (três) anos, enquanto perdurarem os motivos determinantes a punição ou até que seja proferida a reabilitação perante a própria autoridade que aplicou a penalidade, sem prejuízos da multa de 15% (quinze por cento) do valor da sua última proposta válida, além de outras cominações legais.

13.3. A **licitante** que não satisfizer os compromissos assumidos, serão aplicadas as seguintes penalidades:

a) A CONTRATADA ficará sujeita a multa de até 20% (vinte por cento), sobre o valor total adjudicado no caso de **apresentação de documento ou declaração falsa** para fins de habilitação no presente processo licitatório. No presente caso, a contratação será rescindida e será aplicada a penalidade de declaração de inidoneidade para licitar ou contratar com a Administração Pública, por prazo de até 03 (três) anos, conforme dispõe o artigo 156, parágrafo 4º da Lei Federal nº 14.133/2021.

b) Advertência por escrito: sempre que forem observadas irregularidades de pequena monta para as quais tenha concorrido, e desde que ao caso não se aplique as demais penalidades.

c) A recusa em atender/entregar o objeto licitado, acarretará a multa de 20% (vinte por cento) sobre o valor total **adjudicado**, cumulada com a pena de suspensão temporária do direito participar de licitações e o impedimento de contratar com a Administração pelo prazo de até 03 (três) anos.

d) Será aplicada multa, no caso de atraso na entrega do objeto desta licitação, de 1% ao dia de atraso, limitada a 20% do valor total adjudicado ao licitante vencedor.

e) Ficam sujeitos a multa de até 5% (cinco por cento) sobre o valor global contratado, caso a licitante vencedora pratique os seguintes atos:

I. Atrasar o início da prestação dos serviços, conforme data apazada na “ordem de início dos serviços”;

II. Não entregar a anotação de responsabilidade técnica ou registro de responsabilidade técnica (ART ou RRT) – referente à execução até a ordem de início da prestação dos serviços;

III. Prestar informações inexatas ou causar embaraços à fiscalização;

IV. Transferir ou ceder suas obrigações, no todo ou em parte, a terceiros;

V. Desatender às determinações da fiscalização;

VI. Cometer quaisquer infrações às normas legais federais, estaduais e municipais;

VII. Praticar, por ação ou omissão, qualquer ato que, por culpa ou dolo, venha a causar danos ao contratante ou a terceiros, independente da obrigação da contratada em reparar os danos causados;

VIII. Não conceder intervalo para descanso e alimentação (intervalo intrajornada) a seus funcionários conforme estabelecido na CLT ou na convenção coletiva;

IX. Permitir que seus funcionários trabalhem sem uniformes ou sem os adequados equipamentos de proteção individual;

X. Permitir que seus funcionários promovam gritarias ou faltem com respeito para com a população, durante a execução das obras;

13.4. No caso de recorrência das infrações constantes na alínea “e” do item 14.3 a multa será majorada para até 10% (dez por cento) sobre o valor global contratado.

13.5. Na aplicação das penalidades previstas no edital, o município considerará, motivadamente, a gravidade da falta, seus efeitos, bem como os antecedentes do licitante ou contratado, podendo deixar de aplicá-las, se admitidas as suas justificativas, nos termos do que dispõe o artigo 156, “caput”, da Lei nº 14.133/21.

13.6. As penalidades serão registradas no cadastro do contratado, quando for o caso.



PREFEITURA MUNICIPAL DE SÃO SEPÉ

RIO GRANDE DO SUL

saosepe.atende.net

13.7. Nenhum pagamento será efetuado enquanto pendente de liquidação qualquer obrigação financeira que for imposta ao fornecedor em virtude de penalidade ou inadimplência contratual.

13.8. Após o andamento do devido procedimento administrativo para aplicação de penalidades, poderá haver compensação de valores, realizando o desconto das multas aplicadas no pagamento pendente da empresa penalizada.

13.9. A multa aplicada poderá ser descontada do valor que a contratada faça jus a receber.

14. DO PAGAMENTO:

14.1. O pagamento será realizado da seguinte forma:

a) O Município efetuará o pagamento de acordo com as medições realizadas pelo setor de Engenharia do Município, e mediante expedição da(s) respectiva(s) nota(s) fiscal(is) aprovada pelo servidor responsável pela fiscalização do contrato.

b) Para efeito de pagamento das etapas de serviços executados, será observado o que estabelece a legislação vigente, relativa ao Prova de regularidade relativa à Seguridade Social (INSS); prova de regularidade relativa ao Fundo de Garantia por Tempo de Serviço (FGTS); prova de regularidade para com o Estado e Município de origem da empresa licitante, cópia da GFIP-SEFIP, com comprovante de envio, inclusão no Cadastro Nacional de Obras.

c) O pagamento referente a cada item, somente será efetuado após a apresentação da Certidão Negativa de Débitos do INSS (CND do INSS) referente à obra, e outros documentos pertinentes a parte contábil.

d) Havendo erro na Nota Fiscal ou circunstâncias que impeçam a liquidação da despesa, a mesma será devolvida e o pagamento ficará pendente até que a licitante vencedora providencie as medidas saneadoras. Nesta hipótese, o prazo para pagamento iniciar-se-á após a regularização da situação ou reapresentação de novo documento fiscal, não acarretando qualquer ônus à Prefeitura.

e) O pagamento da última medição será efetuado por meio da emissão de ATESTADO DE CONCLUSÃO, confeccionado pelo setor de Engenharia do Município, que atestará o recebimento definitivo da obra, aprovando a aplicação dos recursos. Além de mediante apresentação de CNO da obra e demais comprovantes relacionados nos itens anteriores do **item** por parte da CONTRATADA;

f) O CNPJ da contratada constante na Nota Fiscal de fatura deverá ser o mesmo da documentação apresentada no processo licitatório, bem como a empresa deverá possuir conta bancária vinculada a este CNPJ para fins de recebimento dos valores.

g) O Município pode exigir que as licitantes vencedoras apresentem cópia das folhas de pagamento, guias de recolhimento de obrigações sociais e previdenciárias com seus prestadores de serviço, mediante a apresentação de cópia autenticada, sempre até o dia 20 (vinte) do mês seguinte a realização dos serviços prestados, sob pena de não recebimento do valor da próxima fatura.

h) O Município efetuará as retenções tributárias e previdenciárias nos termos da lei que regula a matéria, quando for o caso.

i) O pagamento será suspenso se observado algum descumprimento das obrigações assumidas pelo(a) contratado(a) no que se refere à habilitação e qualificação exigidas na licitação, bem como na execução do objeto.

14.2. O licitante vencedor deverá, obrigatoriamente, fornecer as notas fiscais de fatura, constando a identificação do presente processo licitatório, o número do contrato administrativo e o número do Convênio/Contrato de Repasse/Financiamento, caso os recursos forem advindos de tal fonte.

14.3. Não será efetuado qualquer pagamento à **CONTRATADA** enquanto houver



PREFEITURA MUNICIPAL DE SÃO SEPÉ

RIO GRANDE DO SUL

saosepe.atende.net

pendência de liquidação da obrigação financeira em virtude de penalidade ou inadimplência contratual, caso a compensação entre a sanção e o valor a ser pago não seja suficiente para saldar aquela, hipótese esta que primeiro será realizada a compensação.

15. DA DOTAÇÃO ORÇAMENTÁRIA:

15.1. As despesas decorrentes da presente licitação correrão por conta da seguinte dotação orçamentária:

Código Reduzido: 365

Órgão: 6 - Sec. de Infraestrutura

Unidade: 6 - Secretaria Municipal de Infraestrutura

Ação: 1221 - Emenda Parlamentar Deputado Federal Marcelo Moraes

Vínculo: 15000000 - Recursos não Vinculados de Impostos

Subelemento: 34490519900000000000 - Outras obras e instalações

Código Reduzido: 1032

Órgão: 6 - Sec. de Infraestrutura

Unidade: 6 - Secretaria Municipal de Infraestrutura

Ação: 1221 - Emenda Parlamentar Deputado Federal Marcelo Moraes

Vínculo: 27063110 - Transferência Especial da União

Subelemento: 34490519900000000000 - Outras obras e instalações

16. DA FISCALIZAÇÃO:

16.1. Todos os serviços objeto desta licitação serão fiscalizados por técnicos do Município São Sepé, com autoridade para exercer em nome da Município toda e qualquer ação de orientação geral, controle e fiscalização.

16.2. A Fiscalização poderá determinar, a ônus da empresa licitante vencedora, a substituição dos equipamentos, serviços e materiais julgados deficientes ou não-conformes com as especificações definidas no projeto, anexo a este edital, cabendo à licitante vencedora providenciar a troca dos mesmos no prazo máximo definido pela fiscalização, sem direito à extensão do prazo final de execução dos serviços.

16.3. A licitante vencedora só poderá iniciar a obra após assinatura do respectivo Contrato.

16.4. Compete à fiscalização da obra pela equipe técnica do Município, entre outras atribuições:

16.4.1. Verificar a conformidade da execução dos serviços com as normas especificadas em caderno de especificações técnicas, memoriais descritivos, plantas e planilhas orçamentárias e adequação dos procedimentos e materiais empregados à qualidade desejada para os serviços.

16.4.2. Ordenar à licitante vencedora corrigir, refazer ou reconstruir as partes dos serviços executados com erros, imperfeições ou em desacordo com as especificações.

16.5. A ação da fiscalização não exonera a licitante vencedora de suas responsabilidades contratuais.

16.6. Em caso de dúvidas quanto à interpretação das especificações constantes no Memorial Descritivo e no Projeto Executivo será sempre consultada a Fiscalização, sendo desta o parecer definitivo. A decisão tomada pela Fiscalização deverá ser comunicada à empresa licitante vencedora obrigatoriamente de forma escrita e oficial.

17. DAS DISPOSIÇÕES GERAIS:

17.1. É facultado ao agente de contratação oficial, auxiliado pela equipe de apoio, proceder em qualquer fase da licitação, diligência destinada a esclarecer ou a complementar a



PREFEITURA MUNICIPAL DE SÃO SEPÉ

RIO GRANDE DO SUL

saosepe.atende.net

instrução do processo.

17.2. O contrato a ser firmado com o(s) licitante(s) vencedor(es) poderá ser alterado por aditamento, no que couber, nos casos previstos nos arts. 124 e 135, seus incisos, alíneas e parágrafos da Lei Federal nº 14.133/21.

17.3. A critério da Administração o objeto da presente licitação poderá sofrer acréscimos ou supressões, de acordo com o artigo 125, da Lei n.º 14.133/21.

17.4. A apresentação da proposta de preços implica aceitação plena e total das condições desta concorrência, sujeitando-se o licitante às sanções previstas nos artigos 155 a 163, da Lei 14.133/21.

17.5. Os casos omissos serão resolvidos pelo agente de contratação, que decidirá com base na legislação em vigor.

17.6. Serão utilizados para a realização deste certame, recursos de tecnologia da informação, composto por um conjunto de programas que permitem confrontação sucessiva através de envio de lances dos proponentes, com plena visibilidade para o agente de contratação e total transparência dos resultados para a sociedade, através da rede mundial de computadores – internet.

17.7. O fornecedor deverá fazer o seu cadastramento junto ao site BLL www.bll.org.br e preencher o termo de adesão, onde qualquer pessoa física ou jurídica, que manifeste interesse em cadastrar-se e apresente a documentação exigida, tenha acesso ao portal.

17.7.1. O credenciamento junto ao órgão provedor deverá ser feito no prazo mínimo de 03 (três) dias úteis antes da data de realização da Concorrência Eletrônica. Esta exigência se constitui em orientação e segurança para que o licitante que irá participar pela primeira vez em compras eletrônicas esteja devidamente habilitado na data aprazada. Recomenda-se a observância do manual de orientações de compras.

17.7.2. O credenciamento dar-se-á pela atribuição de chave de identificação e de senha, pessoal e intransferível, para acesso ao sistema eletrônico.

17.7.3. O credenciamento junto ao provedor do sistema implica a responsabilidade legal do licitante, ou seu representante legal e a presunção de sua capacidade técnica para a realização das transações inerentes a Concorrência Eletrônica.

17.8. O fornecedor, ao utilizar sua senha de acesso ao sistema para dar um lance no evento, terá expressado sua decisão irrevogável de concluir a transação a que se refere o evento, nos valores e condições do referido lance, e caso esse lance seja o escolhido pelo comprador, será reputado perfeito e acabado o contrato de compra e venda do produto negociado.

17.9. Todos os custos decorrentes da elaboração e apresentação de propostas serão de responsabilidade do licitante.

17.10. O município de São Sepé se reserva ao direito de anular ou revogar a presente licitação, no total ou em parte, sem que caiba indenização de qualquer espécie.

17.11. Fazem parte integrante deste edital:

Anexo I – Minuta do contrato administrativo;

Anexo II – Modelo de proposta de preços;

Anexo III – Modelo de declaração de idoneidade e modelo de declaração de atendimento ao inciso XXXIII da Constituição Federal;

Anexo IV – Declaração de enquadramento LC 123/2006;

Anexo V – Atestado de vistoria técnica ao local da construção;

Anexo VI - Declaração de não realização visita técnica

Anexo VII – Memorial Descritivo, Composições, Planilha Orçamentária, BDI, Tabela de Encargos Sociais e Cronograma Físico Financeiro.

17.12. Demais informações sobre o edital ou sobre procedimentos, contatar pelo telefone 08000900129 ou pelo e-mail: licitacoes@saosepe.rs.gov.br.



PREFEITURA MUNICIPAL DE SÃO SEPÉ
RIO GRANDE DO SUL
saosepe.atende.net

São Sepé - RS, 25 de maio de 2026.

MARCELO FARIA ELLWANGER
PREFEITO MUNICIPAL



PREFEITURA MUNICIPAL DE SÃO SEPÉ

RIO GRANDE DO SUL

saosepe.atende.net

ANEXO I - MINUTA DE CONTRATO Nº ____/2026

Órgão: Secretaria Municipal da Infraestrutura

Ref.: Concorrência Eletrônica nº XX/2026

Proc. Adm. nº XXX/2026

Processo Digital nº XXX/2026

Homologado e Adjudicado em ____/____/2026

O **MUNICÍPIO DE SÃO SEPÉ**, pessoa jurídica de direito público, sito na Rua Plácido Chiquiti, nº 900, Estado do Rio Grande do Sul, inscrito no CNPJ nº 97.229.181/0001-64, neste ato representado pelo Prefeito Municipal, **MARCELO FARIA ELLWANGER**, brasileiro, casado, portador do Registro Geral/CPF nº 399.622.290-49, residente e domiciliado nesta cidade, doravante denominado de **CONTRATANTE**, de outro lado à empresa **XXXXXXXXXXXXXXXXXX**, inscrita no CNPJ sob nº xx.xxx.xxx/0001-xx, estabelecida na Rua xxxxxxxxxxxx, Bairro xxxxxxxx, CEP xxxxx-xxx, xxxxxxxx/xx, representada neste ato pelo Sr. xxxxxxxxxxxxxxxx, RG Nº xxxxxxxxxxxx SSP/RS, CPF xxx.xxx.xxx-xx, Rua xxxxxxxx, nº xxx, Bairro xxxxxxxx, CEP xx.xxx-xxx, xxxxx/xx, residente e domiciliado no endereço supracitado, doravante denominada por **CONTRATADA**, contratam o seguinte:

Cláusula Primeira - A CONTRATADA deverá executar a perfuração de poço tubular profundo, localidade de Tupanci, São Sepé-RS.

Parágrafo Primeiro – Para execução dos serviços a CONTRATADA receberá os seguintes valores:

O preço a ser pago à CONTRATADA será de R\$ _____, sendo R\$ _____ para materiais e R\$ _____ para mão de obra, totalizando o valor global de R\$ _____.

Parágrafo Segundo – Nos valores constantes acima já estão incluídos os tributos incidentes, transporte, despesas em geral para a prestação dos serviços no município de São Sepé/RS.

Parágrafo Terceiro – Será de responsabilidade da CONTRATADA todos os custos necessários para prestação de serviço no município de São Sepé/RS.

Parágrafo Quarto – A Empresa contratada deverá executar os serviços de acordo especificações técnicas do Memorial Descritivo, anexo do Edital de Concorrência Eletrônica nº nnn/2026.

Cláusula Segunda - O pagamento será realizado, da seguinte forma:

Parágrafo Primeiro – O Município efetuará o pagamento de acordo com as medições realizadas pelo setor de Engenharia do Município, e mediante expedição da(s) respectiva(s) nota(s) fiscal(is) aprovada pelo servidor responsável.

Parágrafo Segundo – O CNPJ da contratada constante na Nota Fiscal de fatura deverá ser o mesmo da documentação apresentada no processo licitatório, bem como a empresa deverá possuir conta bancária vinculada a este CNPJ para fins de recebimento dos valores.

Parágrafo Terceiro – O Município pode exigir que as licitantes vencedoras apresen-



PREFEITURA MUNICIPAL DE SÃO SEPÉ

RIO GRANDE DO SUL

saosepe.atende.net

tem cópia das folhas de pagamento, guias de recolhimento de obrigações sociais e previdenciárias com seus prestadores de serviço, mediante a apresentação de cópia autenticada, sempre até o dia 20 (vinte) do mês seguinte a realização dos serviços prestados, sob pena de não recebimento do valor da próxima fatura.

Parágrafo Quarto – O Município efetuará as retenções tributárias e previdenciárias nos termos da lei que regula a matéria, quando for o caso.

Parágrafo Quinto – O pagamento será suspenso se observado algum descumprimento das obrigações assumidas pelo(a) contratado(a) no que se refere à habilitação e qualificação exigidas na licitação, bem como na execução do objeto.

Parágrafo Sexto – Os pagamentos serão realizados através de depósito bancário na seguinte conta da empresa: **Banco:** **Agência:** **Conta:**

Parágrafo Sétimo – O contratado deverá, obrigatoriamente, fornecer as notas fiscais de fatura, constando a identificação do presente processo licitatório, o número do contrato administrativo e o número do Convênio/Contrato de Repasse/Financiamento, caso os recursos forem advindos de tal fonte.

Cláusula Terceira - A **CONTRATADA** assume a responsabilidade de manter, durante toda a execução do contrato, em compatibilidade com as obrigações, todas as condições de habilitação e qualificação exigidas na licitação.

Cláusula Quarta – As despesas serão cobertas por conta da seguinte dotação orçamentária:

Código Reduzido: 365

Órgão: 6 - Sec. de Infraestrutura

Unidade: 6 - Secretaria Municipal de Infraestrutura

Ação: 1221 - Emenda Parlamentar Deputado Federal Marcelo Moraes

Vínculo: 15000000 - Recursos não Vinculados de Impostos

Subelemento: 34490519900000000000 - Outras Obras e Instalações

Código Reduzido: 1032

Órgão: 6 - Sec. de Infraestrutura

Unidade: 6 - Secretaria Municipal de Infraestrutura

Ação: 1221 - Emenda Parlamentar Deputado Federal Marcelo Moraes

Vínculo: 27063110 - Transferência Especial da União

Subelemento: 34490519900000000000 - Outras Obras e Instalações

Cláusula Quinta – Aplica-se ao presente contrato, no que couberem, as disposições da Lei 14.133/2021 e alterações, e os dispositivos da licitação modalidade Concorrência Eletrônica n.º xx/2026.

Cláusula Sexta - A **CONTRATADA** reconhece os direitos da Administração constantes no art. 124 e seguintes da Lei 14.133/2021 e alterações posteriores.

Cláusula Sétima - Além das condições previstas nos artigos 137, 138 e 139, todos da Lei 14.133/2021 e suas alterações, o presente contrato poderá ser extinto, mediante termo próprio, na ocorrência das seguintes situações:



a) Pelo **CONTRATANTE**, independente de interpelação judicial ou extrajudicial, sem que assista a **CONTRATADA**, direito de indenização de qualquer espécie, na ocorrência das seguintes situações:

- I. Não cumprir quaisquer das obrigações assumidas;
- II. Não recolher, no prazo determinado, as multas impostas;
- III. Manifesta deficiência do serviço;
- IV. Falta grave ao juízo do município;
- V. Falência ou insolvência;
- VI. Não prestação dos serviços/entrega dos equipamentos no prazo previsto.

Cláusula Oitava - A **CONTRATADA** fica expressamente vinculada aos termos da proposta da licitante vencedora, bem como aos termos do edital.

Cláusula Nona – A **CONTRATADA** que não satisfizer os compromissos assumidos, serão aplicadas as seguintes penalidades:

a) A **CONTRATADA** ficará sujeita a multa de até 20% (vinte por cento), sobre o valor total adjudicado no caso de **apresentação de documento ou declaração falsa** para fins de habilitação no presente processo licitatório. No presente caso, a contratação será rescindida e será aplicada a penalidade de declaração de inidoneidade para licitar ou contratar com a Administração Pública, por prazo de até 03 (três) anos, conforme dispõe o artigo 156, parágrafo 4º da Lei Federal nº 14.133/2021.

b) Advertência por escrito: sempre que forem observadas irregularidades de pequena monta para as quais tenha concorrido, e desde que ao caso não se aplique as demais penalidades.

c) A recusa em atender/entregar o objeto licitado, acarretará a multa de 20% (vinte por cento) sobre o valor total **adjudicado**, cumulada com a pena de suspensão temporária do direito participar de licitações e o impedimento de contratar com a Administração pelo prazo de até 03 (três) anos.

d) Será aplicada multa, no caso de atraso na entrega do objeto desta licitação, de 1% ao dia de atraso, limitada a 20% do valor total adjudicado ao contratado.

e) Ficam sujeitos a multa de até 5% (cinco por cento) sobre o valor global contratado referente, caso a contratada pratique os seguintes atos:

- I - Atrasar o início da prestação dos serviços, conforme data apazada na “ordem de início dos serviços”;
- II - Não entregar a anotação de responsabilidade técnica (ART) – referente à execução – até o início da prestação dos serviços;
- III - Prestar informações inexatas ou causar embaraços à fiscalização;
- IV - Transferir ou ceder suas obrigações, no todo ou em parte, a terceiros;
- V - Desatender às determinações da fiscalização;
- VI - Cometer quaisquer infrações às normas legais federais, estaduais e municipais;
- VII - Praticar, por ação ou omissão, qualquer ato que, por culpa ou dolo, venha a causar danos ao contratante ou a terceiros, independente da obrigação da contratada em reparar os danos causados;
- VIII - Não conceder intervalo para descanso e alimentação (intervalo intrajornada) a



PREFEITURA MUNICIPAL DE SÃO SEPÉ

RIO GRANDE DO SUL

saosepe.atende.net

seus funcionários conforme estabelecido na CLT ou na convenção coletiva;

IX - Permitir que seus funcionários trabalhem sem uniformes ou sem os adequados equipamentos de proteção individual;

X - Permitir que seus funcionários promovam gritarias ou faltem com respeito para com a população, durante a execução das obras;

Parágrafo primeiro – No caso de recorrência das infrações constantes na alínea “e” da cláusula nona a multa será majorada para até 10% (dez por cento) sobre o valor global contratado.

Parágrafo segundo - Na aplicação das penalidades previstas no edital, o município considerará, motivadamente, a gravidade da falta, seus efeitos, bem como os antecedentes do licitante ou contratado, podendo deixar de aplicá-las, se admitidas as suas justificativas, nos termos do que dispõe o artigo 156, “caput”, da Lei nº 14.133/21.

Parágrafo terceiro - As penalidades serão registradas no cadastro do contratado, quando for o caso.

Parágrafo quarto - Nenhum pagamento será efetuado enquanto pendente de liquidação qual-quer obrigação financeira que for imposta ao fornecedor em virtude de penalidade ou inadimplência contratual.

Parágrafo quinto – Após o andamento do devido procedimento administrativo para aplicação de penalidades, poderá haver compensação de valores, realizando o desconto das multas aplicadas no pagamento pendente da empresa penalizada.

Parágrafo sexto – A multa aplicada poderá ser descontada do valor que a contratada faça jus a receber.

Cláusula Décima – O prazo de vigência da contratação é de **120 (cento e vinte)** dias, contados do Ordem do Início dos Serviços na forma do artigo 105 da Lei nº 14.133, de 2021.

Parágrafo primeiro – O prazo de vigência será automaticamente prorrogado, independentemente de termo aditivo, quando o objeto não for concluído no período firmado acima, ressalvadas as providências cabíveis no caso de culpa do CONTRATADO, previstas neste instrumento.

Parágrafo segundo – A prorrogação de que trata este item é condicionada ao ateste, pela autoridade competente, de que as condições e os preços permanecem vantajosos para a Administração, permitida a negociação com o CONTRATADO, atentando, ainda, para o cumprimento dos seguintes requisitos:

a) Estar formalmente demonstrado no processo que a forma de prestação dos serviços tem natureza continuada;

b) Seja juntado relatório que discorra sobre a execução do contrato, com informações de que os serviços tenham sido prestados regularmente;

c) Seja juntada justificativa e motivo, por escrito, de que a Administração mantém interesse na realização do serviço;

d) Haja manifestação expressa do CONTRATADO informando o interesse na prorrogação;

e) Seja comprovado que o CONTRATADO mantém as condições iniciais de habilita-



ção;

Parágrafo terceiro – O CONTRATADO não tem direito subjetivo à prorrogação contratual.

Parágrafo quarto – A prorrogação de contrato deverá ser promovida mediante celebração de termo aditivo.

Parágrafo quinto – Nas eventuais prorrogações contratuais, os custos não renováveis já pagos ou amortizados ao longo do primeiro período de vigência da contratação deverão ser reduzidos ou eliminados como condição para a renovação.

Parágrafo sexto – O contrato não poderá ser prorrogado quando o CONTRATADO tiver sido penalizado nas sanções de declaração de inidoneidade ou impedimento de licitar e contratar com poder público, observadas as abrangências de aplicação.

Cláusula Décima Primeira – DA RESPONSABILIDADE DA CONTRATADA:

a) Executar os serviços de acordo com as especificações e prazos determinados no Projeto Executivo, como também de acordo com o cronograma físico-financeiro constantes nos projetos anexos ao presente Edital. Caso esta obrigação não seja cumprida dentro do prazo, a licitante vencedora ficará sujeita às sanções estabelecidas no item 14 deste Edital.

b) Manter a equipe executora dos serviços convenientemente uniformizada e com identificação.

c) Propiciar o acesso da fiscalização do Município aos locais onde serão realizados os serviços, para verificação do efetivo cumprimento das condições pactuadas.

d) Obediência às Normas da ABNT e das Normas Regulamentadoras do Ministério do Trabalho e Emprego.

e) Visitar previamente o terreno em que será construída a edificação, a fim de verificar as suas condições atuais e avaliar o tipo de fundação a ser executada a rede.

f) Corrigir, às suas expensas, quaisquer vícios ou defeitos ocorridos na execução da obra, objeto do contrato, responsabilizando-se por quaisquer danos causados ao conveniente, decorrentes de negligência, imperícia ou omissão.

g) Na fase de execução da obra, caso sejam verificadas divergências e inconsistências no projeto, comunicar a contratante, que por sua vez comunicará a fiscalização, para que as devidas providências sejam tomadas.

h) Manter atualizados no Canteiro de Obra: Diário, Alvará, Certidões, Licenças, evitando interrupções por embargos.

i) Estabelecer um serviço ininterrupto de vigilância da obra, até sua entrega definitiva, responsabilizando-se por quaisquer danos decorrentes da execução que por ventura venham a ocorrer nela.

j) Manter limpo o local da obra, com remoção de lixos e entulhos para fora do canteiro.

k) Apresentar, ao final da obra, toda a documentação prevista no Contrato da Obra.

l) Para execução da obra, objeto destas especificações, ficará a cargo da contratada o fornecimento de todo o material, mão de obra, leis sociais, equipamentos e tudo o mais que se fizer necessário para o bom andamento e execução de todos os serviços previstos.

I. A atuação da comissão fiscalizadora do Município não exime a licitante vencedora de sua total e exclusiva responsabilidade sobre a qualidade e conformidade dos serviços executados.



PREFEITURA MUNICIPAL DE SÃO SEPÉ

RIO GRANDE DO SUL

saosepe.atende.net

d) Empregar boa técnica na execução dos serviços, com materiais de primeira qualidade, de acordo com o previsto no Projeto Executivo (plantas, memoriais descritivos, caderno de especificações técnicas e planilhas orçamentárias).

e) Prestar manutenção do objeto contratado, durante o período de garantia, da seguinte forma:

I. Iniciar o atendimento em no máximo 1 (um) dia útil, contados da comunicação do(s) defeito(s) pelo Município.

II. Concluir os serviços de manutenção no prazo máximo determinado pelo Município.

II. Caso o atendimento do chamado e/ou a conclusão dos serviços de manutenção não sejam realizados dentro do prazo, a licitante vencedora ficará sujeita às penalidades estabelecidas na cláusula nona deste contrato.

f) Executar todos os serviços complementares julgados necessários para que o local tenha condições de uso satisfatório.

g) Corrigir e/ou refazer os serviços e substituir os materiais não aprovados pela fiscalização da Prefeitura, caso os mesmos não atendam às especificações constantes no Projeto Executivo.

h) Fornecer, além dos materiais especificados e mão de obra especializada, todas as ferramentas necessárias, ficando responsável por seu transporte e guarda.

i) Fornecer a seus funcionários uniformes e equipamentos de proteção individual (EPI's) e coletiva adequados à execução dos serviços e de acordo com as normas de segurança vigentes.

j) Responsabilizar-se por quaisquer danos ao patrimônio do Município e de terceiros, causados por seus funcionários em virtude da execução dos serviços.

k) Executar limpeza geral, ao final da execução dos serviços da construção, devendo o espaço ser entregue limpo e em perfeitas condições de ocupação e uso.

l) Empregar, na execução dos serviços, apenas materiais de primeira qualidade, que obedeçam às especificações, sob pena de impugnação destes pela fiscalização da do Município.

m) Obedecer sempre às recomendações dos fabricantes e das normas técnicas vigentes na aplicação dos materiais industrializados e dos de emprego especial, pois caberá à licitante vencedora, em qualquer caso, a responsabilidade técnica e os ônus decorrentes de sua má aplicação.

n) Proceder à substituição, em até 24 horas a partir da comunicação, de materiais, ferramentas ou equipamentos julgados pela Fiscalização do Município como inadequados à execução dos serviços.



PREFEITURA MUNICIPAL DE SÃO SEPÉ

RIO GRANDE DO SUL

saosepe.atende.net

o) Entregar o local objeto desta licitação limpo, sem instalações provisórias e livres de entulho ou quaisquer outros elementos que possam impedir a utilização imediata das unidades. Concluído o objeto contratado, deverá a licitante vencedora comunicar o fato, por escrito, à Fiscalização do Município, para que se possa proceder à vistoria da obra com vistas à sua aceitação provisória. Todas as superfícies deverão estar impecavelmente limpas.

p) Recuperar áreas ou bens não incluídos no seu trabalho e deixá-los em seu estado original, caso venha, como resultado de suas operações a danificá-los.

q) Responder pelas despesas relativas a encargos trabalhistas, de seguro de acidentes, impostos, contribuições previdenciárias e quaisquer outras que forem devidas e referentes aos serviços executados por seus empregados, uma vez que os mesmos não têm nenhum vínculo empregatício com o Município, inclusive matricular a obra junto ao INSS, e efetuar o pagamento das contribuições devidas, fornecendo ao final, a respectiva CND da mesma.

r) Responder, integralmente, por perdas e danos que vier a causar ao Município ou a terceiros em razão de ação ou omissão, dolosa ou culposa, sua ou dos seus prepostos, independentemente de outras cominações contratuais ou legais a que estiver sujeita.

s) Manter, durante toda a execução do contrato, em compatibilidade com as obrigações assumidas, todas as condições de habilitação e qualificação para execução exigidas na licitação.

t) O Município não aceitará, sob nenhum pretexto, a transferência de responsabilidade da licitante vencedora para outras entidades, sejam fabricantes, técnicos ou quaisquer outros.

I. Os serviços subcontratados pela licitante vencedora serão de sua inteira responsabilidade, cabendo à mesma o direito de ação de regresso perante a empresa contratada para ressarcimento do dano causado.

u) Afixar placa de identificação da Obra, no prazo de 05 dias úteis, a contar da data de ordem de início emitida pelo Município.

v) Manter, durante toda a execução do contrato, em compatibilidade com as obrigações assumidas, todas as condições de habilitação e qualificação para execução exigidas na licitação.

w) Quando, sob qualquer justificativa, se fizer necessária alguma alteração nas especificações, substituição de algum material por seu equivalente ou qualquer outra alteração na execução daquilo que está projetado, deverá ser apresentada solicitação à fiscalização da obra, devidamente justificada pelo responsável técnico.

x) Qualquer alteração na execução da obra deverá ser solicitada por escrito pela licitante vencedora e somente poderá ser executada com prévia autorização por escrito do Município CONTRATANTE, mediante alteração contratual.

y) Município de SÃO SEPÉ não assumirá a responsabilidade pelo pagamento de eventuais diferenças que venham a ocorrer durante a execução da obra. Se for constatado qualquer erro ou diferença nos quantitativos, a empresa executora deverá solicitar, por escrito, a sua



PREFEITURA MUNICIPAL DE SÃO SEPÉ

RIO GRANDE DO SUL

saosepe.atende.net

correção ou retificação **antes da execução de cada etapa dos serviços.**

z) A proponente vencedora deverá seguir as orientações técnicas do Gestor e do fiscal do contrato, sendo que, caso as orientações não forem seguidas, poderá ocorrer à rescisão do contrato.

aa) Todas as dúvidas existentes quanto à técnica de construção, deverão ser sanadas com a Fiscalização do Município por escrito, cabendo a proponente vencedora aguardar deliberação para prosseguir as atividades daí decorrentes.

bb) Todas as etapas dos serviços deverão ter a aprovação prévia da fiscalização e somente serão aceitos se estiverem perfeitamente executados, conforme os Projetos, Planilha Orçamentária, Memorial Descritivo e prazos de acordo com o Cronograma físico-financeiro, bem como as solicitações do Edital.

cc) A fiscalização do Município poderá impugnar qualquer trabalho que não satisfaça as condições do Projeto Executivo, sendo a proponente vencedora obrigada a demolir qualquer trabalho rejeitado pela contratante, sem qualquer ônus para a mesma. Ao final de cada etapa descrita no Cronograma físico-financeiro a fiscalização do Município deve ser comunicada.

dd) Para facilitar o trabalho da fiscalização a licitante vencedora deverá manter na obra um Encarregado Geral, para esclarecimento de qualquer dúvida referente à execução dos serviços.

Cláusula Décima Segunda – Este contrato poderá ser alterado por aditamento, no que couber, nos casos previstos nos arts. 124 e 135, seus incisos, alíneas e parágrafos da Lei Federal nº 14.133/21.

Cláusula Décima Terceira – A CONTRATANTE procederá na devida gestão e fiscalização da execução contratual através dos servidores designados por portaria.

Cláusula Décima Quarta – O Foro de eleição é o da Comarca de Sepés - RS.

Assim, após lido, na presença do **CONTRATANTE** e **CONTRATADA**, assinam o presente instrumento contratual, em três vias, para que melhor forma em direito admitida, produza seus jurídicos e legais afeitos para si e seus sucessores.

São Sepé - RS, em dd de mm de 2026.

Marcelo Faria Ellwanger
Prefeito Municipal
Contratante

Nome
Empresa
Contratada

Testemunhas: _____

ANEXO II - MODELO DE PROPOSTA DE PREÇOS.



PREFEITURA MUNICIPAL DE SÃO SEPÉ

RIO GRANDE DO SUL

saosepe.atende.net

Apresentamos nossa proposta para o objeto da presente licitação, acatando todas as estipulações consignadas no respectivo edital de Concorrência Eletrônica nº xx/2026 e seus anexos, a saber:

Empresa:		
CNPJ:	Inscrição Estadual:	
Endereço:	n.º:	
Cidade:	CEP:	Estado:
Telefone:	E-mail oficial:	
Banco:	Agência:	Conta:
Representante legal:	CPF:	RG:
Endereço:	n.º:	
Cidade:	Estado:	CEP:
Telefone:	E-mail:	

Prezados Senhores:

Nosso preço global para o fornecimento de material e execução do projeto acima mencionado relativo ao item é de R\$ _____ (_____), sendo:

Mão de obra – R\$ _____ (_____) e

Materiais – R\$ _____).

A obra será executada inteiramente de acordo com o Projeto Executivo disponibilizado pela Prefeitura Municipal de São Sepé-RS.

DECLARAÇÕES:

1. Declaramos que o preço global por nós ofertado será para executar a obra conforme todas as exigências do Projeto Executivo disponibilizado e descrito neste Edital.
2. Declaramos que entregaremos a obra dentro do prazo de (.....) dias, conforme estipulado no edital.
3. Declaramos que estamos de acordo com os itens referentes ao cronograma físico-financeiro, prazos, medições e pagamentos.
4. Declaramos que o preço da proposta compreende todas as despesas relativas à completa execução dos serviços projetados e especificados, incluso o fornecimento de todo o material e mão de obra necessários, encargos sociais, equipamentos, ferramentas, assistência técnica, administração, benefícios e licenças inerentes.
5. Declaramos que o prazo de validade para a nossa proposta é de 60 (sessenta) dias.
6. Declaramos que a obra está garantida pelo prazo de 05 (cinco) anos, nos termos da legislação vigente.
7. Declaro as aceitações a todas as condições editalícias.
8. A empresa opta peça modalidade de garantia

Representante Legal

Assinatura



ANEXO III - MODELO DE DECLARAÇÃO DE IDONEIDADE E MODELO DE ATENDIMENTO AO INCISO XXXIII DA CONSTITUIÇÃO FEDERAL.

Ao Agente de contratação do Município

DECLARAÇÃO

Declaramos para os fins de direito, na qualidade de licitante do procedimento licitatório sob a modalidade **CONCORRÊNCIA ELETRÔNICA n.º xx/2026**, em cumprimento ao inciso XXXIII, do artigo 7º da Constituição Federal de que não possuímos em nosso quadro funcional, pessoas menores de 18 (dezoito) anos em trabalho noturno, perigoso ou insalubre e, de menores de 16 (dezesesseis) anos em qualquer trabalho, salvo na condição de aprendiz, a partir dos 14 (quatorze) anos.

Declaramos, sob as penas da lei, que a empresa signatária não foi declarada INIDÔNEA ou impedida para licitar ou contratar com o poder público, nem está proibida, quer por si ou seus sócios e diretores.

Declaramos que temos pleno conhecimento do objeto licitado e anuência das exigências constantes do edital e seus anexos.

Obrigamo-nos a declarar, sob as penalidades da lei, a superveniência de fato impeditiva da habilitação.

Por ser expressão da verdade, firmamos o presente.

_____, em _____ de _____ de 2026.

CGC/CNPJ: _____

Razão Social: _____

Representante Legal



PREFEITURA MUNICIPAL DE SÃO SEPÉ

RIO GRANDE DO SUL

saosepe.atende.net

ANEXO IV – MODELO DECLARAÇÃO DE ENQUADRAMENTO COMO BENEFICIÁRIA DA LEI COMPLEMENTAR N.º 123 DE 2006.

A empresa _____, inscrita no CNPJ sob n.º xx.xxx.xxx/xxxx-xx, por intermédio de seu (contador, ou representante legal), o(a) Sr.(a) _____, portador(a) da Carteira de identidade n.º xxxxxxxx e do CPF n.º xxx.xxx.xxx-xx, DECLARA, para fins de participação na CONCORRÊNCIA ELETRÔNICA n.º xx/2026, sob as sanções administrativas cabíveis e sob as penas da lei, que esta empresa, na presente data, é beneficiária da Lei Complementar n.º 123/2006. Declara ainda que a empresa está excluída das vedações constantes do parágrafo 4º do art. 3º da Lei Complementar n.º 123/2006.

Local, dd de mm de 2026

contador
CRC xxxxxx

Representante legal



ANEXO V - MODELO DECLARAÇÃO DE REALIZAÇÃO DE VISITA TÉCNICA

Ref.: CONCORRÊNCIA ELETRÔNICA N° ____/2026

PROCESSO N° ____/____

Atestamos que a empresa _____ inscrita no CNPJ sob o n° _____ através do seu representante legal, Sr(a) _____ CPF/MF n° _____ nos termos da Concorrência Eletrônica n° xxx/2026, VISITOU os locais de onde serão executados os serviços, constatando as condições e peculiaridades inerente à natureza dos trabalhos que serão executados, recebendo as informações técnicas pertinente e necessárias para a formulação de sua proposta o objeto correspondente.

(Local e data).

(nome completo, assinatura e cargo do servidor do Município de São Sepé responsável por acompanhar a visita)

(Nome completo, assinatura e qualificação do proposto da licitante)



PREFEITURA MUNICIPAL DE SÃO SEPÉ

RIO GRANDE DO SUL

saosepe.atende.net

ANEXO VI - DECLARAÇÃO DE NÃO REALIZAÇÃO VISITA TÉCNICA

Ref.: CONCORRÊNCIA ELETRÔNICA N ° ____/2026
PROCESSO N ° ____/____

Eu, _____, portador do RG n° _____ e do CPF n° _____, na condição de representante legal de (nome empresarial), interessado em participar da CONCORRÊNCIA ELETRÔNICA N ° ____/2026, Processo n° _____, DECLARO que o licitante não realizou a visita técnica prevista no Edital e que, mesmo ciente da possibilidade de fazê-la e dos riscos e consequências envolvidos, optou por formulara proposta sem realizar a visita técnica que lhe havia sido facultada.

O licitante está ciente desde já que, em conformidade com o estabelecido no Edital, não poderá pleitear em nenhuma hipótese modificações nos preços, prazos ou condições ajustadas, tampouco alegar quaisquer prejuízos ou reivindicar quaisquer benefícios sob a invocação de insuficiência de dados ou informações sobre os locais em que serão executados os serviços.

(Local e data).

(Nome completo, assinatura e qualificação do proposto da licitante)

MUNICÍPIO DE SÃO SEPÉ

CNPJ 97.229.181/0001-64

PROJETO BÁSICO

POÇO TUBULAR PROFUNDO

Localidade de Corredor do Ornato/Corredor do Sbicigo

São Sepé, março de 2026.

Responsável Técnico

Felipe Martins Barcelos Nascimento

Engenheiro de Minas - CREA RS 198904

SUMÁRIO

1. INTRODUÇÃO E OBJETIVO;.....	3
2. CONDIÇÕES PRELIMINARES;.....	3
2.1. Caracterização Hidrográfica;.....	3
2.2. Caracterização Geológica;.....	4
2.3. Caracterização Hidrogeológica;.....	5
2.4. Locação do poço;.....	6
2.5. Estimativa da Vazão;.....	7
2.6. Perfil geológico;.....	7
3. CONSTRUÇÃO DE POÇO TUBULAR PROFUNDO;.....	8
3.1. Perfuração e Revestimento;.....	8
3.2. Teste de Vazão, Análise de Água e Outorga;.....	10
3.3. Tamponamento;.....	11
3.4. Bomba Submersa;.....	11
3.5. Cercamento do poço;.....	12
4. RESPONSABILIDADE TÉCNICA;.....	12
5. ANEXOS;.....	13
5.1. Mapa de Situação;.....	14
5.2. Perfil Construtivo e Geológico Estimado;.....	16
5.3. Planilha Orçamentária;.....	18
5.4. Cálculo do BDI;.....	21
5.5. Cronograma da Obra;.....	25
5.6. Anotação de Responsabilidade Técnica (ART);.....	27

1. INTRODUÇÃO E OBJETIVO;

A empresa Geosul Engenharia, Geologia e Meio Ambiente Ltda, CNPJ 22.809.508/0001-78, sob responsabilidade técnica do profissional engenheiro de minas Felipe M. B. Nascimento, CREA-RS 198.904, foi contratada pelo Município de São Sepé, CNPJ 97.229.181/0001-64, para o objeto de elaboração do Termo de Referência e Projeto para Perfuração de Poço Tubular Profundo.

O objetivo do presente projeto é descrever de maneira clara e explícita, o conjunto total da obra, abrangendo a execução, materiais utilizados, métodos abordados e dentre outros, em concordância com as normas técnicas em vigências da Associação Brasileira de Normas Técnicas (ABNT).

Para a respectiva construção do poço tubular profundo, deverão ser atendidas as NBR 12.212/2017: Projeto de poço tubular para captação de água subterrânea – Procedimento; NBR 12.244/2006: Construção de poço tubular para captação de água subterrânea.

2. CONDIÇÕES PRELIMINARES;

A seguir serão descritas as condições preliminares das características hidrográficas, geológicas e hidro geológicas regionais, para fins de projeção da construção do futuro poço tubular profundo.

2.1. Caracterização Hidrográfica;

As três regiões hidrográficas do estado do Rio Grande do Sul são: a região do rio Uruguai que coincide com a bacia nacional do Uruguai, a região do Guaíba e a região do Litoral, que coincidem com a bacia nacional do Atlântico Sudeste (Fonte: SEMA). A partir do Decreto nº 53.885, de 18 de janeiro de 2017, foi instituída a subdivisão das Regiões Hidrográficas do Estado do Rio Grande do Sul, apresentando 25 Bacias Hidrográficas. Baseado nesta classificação, o Município de São Sepé, apresenta seu território situado no seguinte enquadramento hidrográfico:

Região Hidrográfica	Bacia Hidrográfica
Guaíba	G060 – Rios Vacacaí-Vacacaí Mirim

O local onde será perfurado o poço está inserido na região hidrográfica do Guaíba, fazendo parte da Bacia Hidrográfica dos Rios Vacacaí-Vacacaí Mirim. Esta, encontra-se no Centro-ocidental do Estado do Rio Grande do Sul, entre as coordenadas geográficas 29°35' a 30°45' de latitude Sul e 53°04' a 54°34' de longitude Oeste. Contempla as Províncias geomorfológicas Depressão Central e Escudo Sul Rio-Grandense. Possui área de 11.077,34 km², com uma população total de 407.533 habitantes, compreendendo municípios como Caçapava do Sul, Júlio de Castilhos, Santa Maria e São Gabriel.

Seus principais corpos de água são os arroios Ingá, Acangupa e Arenal e os rios Vacacaí, dos Corvos, São Sepé e Vacacaí Mirim. Quanto aos principais usos da água nesta bacia, se destinam a irrigação, dessedentação de animais e abastecimento público.



Figura 01. Situação hidrográfica do município de São Sepé, no Estado do Rio Grande do Sul.

2.2. Caracterização Geológica;

A área de interesse encontra-se inserida na Formação Serra Geral, ocupando a parte superior do Grupo São Bento, caracterizada de uma forma geral pela sequência de derrames de lavas basálticas com intercalações de lentes e camadas arenosas que capeiam as Formações Gondwanicas da Bacia do Paraná.

A Bacia do Paraná abrange uma área aproximada de 1.500.000 km², ocupando grande parte da porção centro-leste da América do Sul, abrangendo países como Brasil, Argentina, Uruguai e Paraguai. O desenvolvimento da Bacia pode ser dividida em quatro grandes episódios (Almeida, 1981), cada um sendo característico de um ciclo tectono-sedimentar completo (Sloss, 1963). Os dois primeiros ciclos estão relacionados à sedimentação em uma bacia sinforme subsidente, e os dois últimos correspondendo às fases de soergimento e extrusão de grande quantidade de lavas toleíticas relacionadas ao intumescimento da crosta ocorrido ao redor de 135 - 120 Ma (VIERO, 2010).

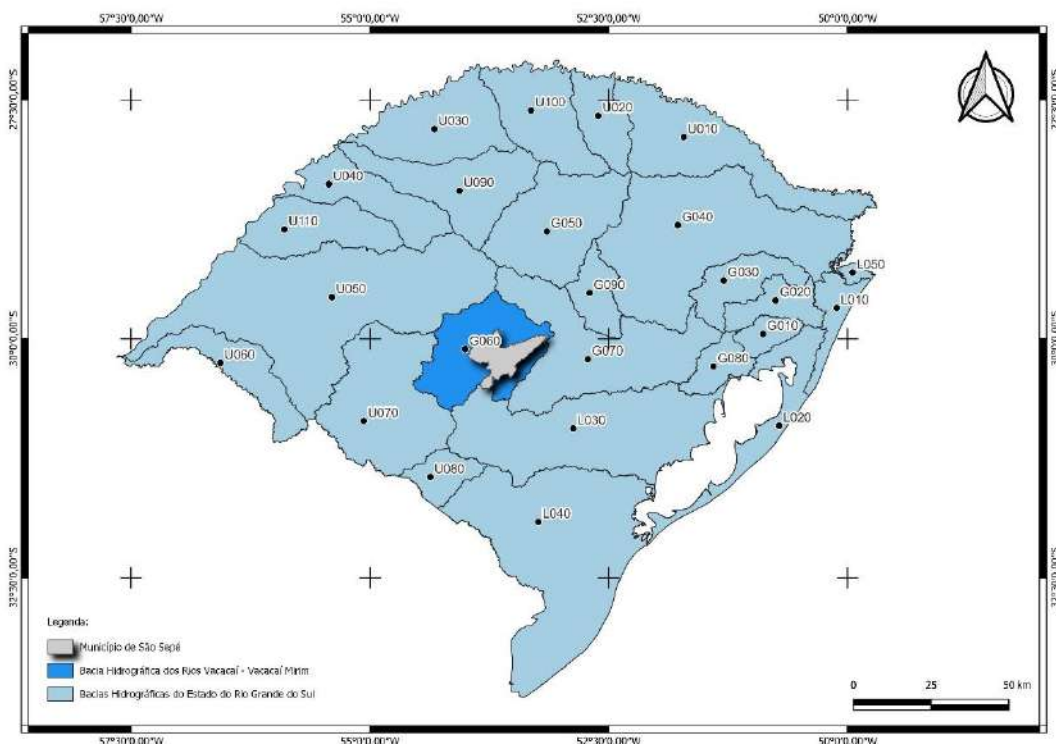

Figura 02. Mapa Geológico do Município de São Sepé.

Em conformidade com o Mapa Geológico (CPRM, 2006), o município de São Sepé, apresenta seu território composto por diversas unidades geológicas. Os locais estimado do futuro poço encontram-se inseridos em duas unidades geológicas distintas.

- **Formação Sanga do Cabral (T1sc):** Caracterizado por ocorrências de Siltito e raro argilito. Em corpos tabulares ou lenticularidades alongadas, brecha e conglomerado intraformacional, ambiente continental, fluvial entrelaçado, apresentando fragmentos de vertebrados fosseis;
- **Formação Pirambóia (P3T1p):** Caracterizado pela presença de arenito médio a fino, geometria lenticular bem desenvolvida, ambiente continental, eólico com intercalações fluviais.

2.3. Caracterização Hidrogeológica;

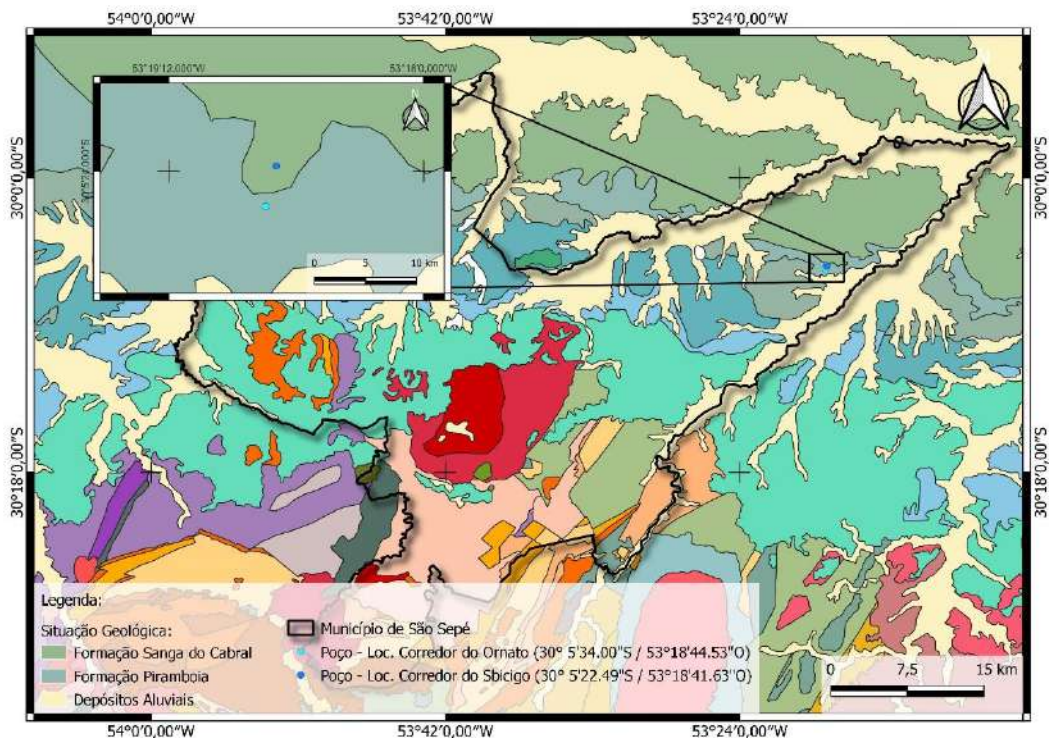
De acordo com o Programa Geologia Do Brasil, Levantamento da Geodiversidade (CPRM, 2010), o futuro poço encontra-se situado no Sistema Aquífero Palermo/Rio Bonito, o qual é composto por arenitos finos a médios, cinza a esbranquiçados, intercalados com camadas de siltitos argilosos e carbonosos, de cor cinza-escura, com capacidades específicas médias inferiores a 0,5 m³/h/m.

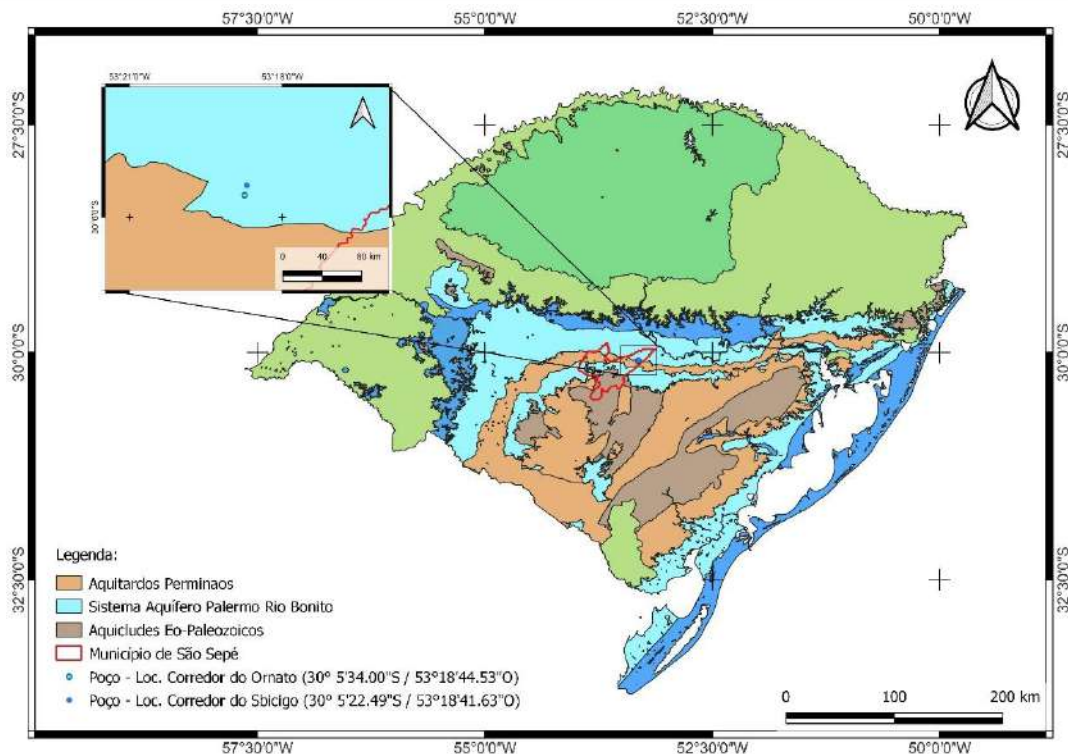

2.4. Localização do poço;

O reconhecimento da área destinada a construção do poço tubular profundo, tem por finalidade avaliar as zonas de maior potencial, devendo ser realizadas estudo prévio da área com base em informações históricas e de pesquisa bibliográfica, ou seja, levar em consideração as análises feitas previamente na área, imagens de satélite, registro de ocupação deste solo, no passado e atualmente, mapas geológicos, hidro geológicos e pedológicos, também devendo ser feito a descrição do tipo de solo e rochas existentes na área, tendo atenção quanto a mudança de cor e textura do solo, escorregamento de terras, presença de aterro, afloramentos de água e nascentes.

Foi realizada uma vistoria *in loco*, na área de interesse, com objetivo de avaliar as condições do local onde será construído o poço tubular profundo, levando em consideração as seguintes condições:

- **Distancia da rede de energia elétrica:** a rede de distribuição de energia encontra-se próximo do local do poço.

- **Espaço físico para manobras de caminhões;** o terreno no entorno foi considerado estável, sem pré-disposição para deslizamentos ou movimentos de solo. Quanto a inclinação topográfica, apresenta nivelamento adequado para manobras de caminhões.

- **Autorização do proprietário do imóvel;** o proprietário do imóvel, concedeu à Prefeitura o acesso e autorização para a construção do poço.

- **Possibilidade de ocorrência de água subterrânea;** foi realizada uma consulta no Sistema de Informações de Águas Subterrâneas – SIAGAS. Dessa forma foram identificados, dentro de um raio de 15 quilômetros do entorno do local do futuro poço, cinco poços em situação de bombeamento, com vazão após a estabilização variando entre 0,6m³/h e 1,2 m³/h, e profundidades variáveis de 90 à 222 metros.

Após análise e compilação de informações, foi locado o Ponto P1, identificado como o ponto principal e o Ponto P2, como segunda alternativa para a construção do poço tubular. Os pontos são compreendidos pelas seguintes coordenadas geográficas, utilizando o Datum de referência SIRGAS 2000.

Ponto	Latitude	Longitude
P1 – Loc. do Ornato	30° 5'34.00"S	53° 18'44.53"O
P2 – Loc. do Sbicigo	30° 5'22.49"S	53° 18'41.63"O

2.5. Estimativa da Vazão;

A estimativa da vazão deve ser feita baseada nas informações referentes ao potencial hidrogeológico regional, com base nos dados bibliográficos, ocorrências de poços próximos existentes, levando em consideração o volume necessário de água diário para atender para a finalidade desejada.

População a ser atendida	120 pessoas
Volume necessário diariamente	21,6 m ³
Volume necessário mensalmente	648,00 m ³

A finalidade do uso da água é para abastecimento comunitário, de 24 famílias, visto que na comunidade não há rede pública de abastecimento de água.

Considerando uma média de 5 pessoas para cada família e o consumo médio por pessoa de 180 litros/dia, são necessários 21,6 m³/dia para o abastecimento de 24 famílias totalizando um volume médio mensal 648,00 m³/mês de água para este fim durante todo o ano.

Baseando-se no volume de água necessário para atender as necessidades do titular, o poço deve trabalhar em uma vazão de operação de aproximadamente 3,6 m³/hora durante 6,0 horas por dia ao longo de todo o ano, sem comprometer as reservas de água do aquífero.

2.6. Perfil geológico;

O provável perfil geológico é descrito a partir de informações obtidas em poços próximos da região.

A partir da superfície até 30,00 metros de profundidade, há ocorrência de solo residual argilo arenoso. A seguir, até o final da profundidade projetada para o poço, em 200,00 metros, estima-se ocorrência de arenito fino a médio com intercalações de entradas de água. O perfil geológico encontra-se em anexo.

3. CONSTRUÇÃO DE POÇO TUBULAR PROFUNDO;

A seguir serão apresentados os procedimentos e especificações necessárias para a construção do futuro poço tubular profundo.

Baseado nas informações obtidas mediante pesquisa de dados construtivos de poços próximos da região e mediante análise da geologia regional, foram identificados históricos de poços instáveis, com desmoronamentos/desprendimentos de fragmentos de rocha das paredes de perfuração em poços construídos com revestimento parcial. Desta forma, projetou-se o poço de forma que seja totalmente revestido com 4" de diâmetro útil.

Inicialmente, deverá ser feita adequação do local de perfuração, realizando a limpeza e retirada de sujeiras, vegetações rasteiras e demais obstruções que possam vir a impedir a perfuração, manobras dos equipamentos e segurança da mão-de-obra envolvida.

A empresa a ser contratada deverá se responsabilizar pela abertura/desobstrução de vias de acesso caso julgar necessário para a adequação do local de perfuração.

Após definida a data de início da obra, a empresa vencedora do processo licitatório deverá comunicar o setor de fiscalização da prefeitura com agendamento mínimo de 03 dias úteis via e-mail: geosul.atendimento@gmail.com.

3.1. Perfuração e Revestimento;

Deverão ser utilizados métodos de perfuração que não utilizem fluídos no processo de execução, caso o mesmo seja inevitável, utilizar fluído que implique na mínima ou até ausência de resquícios destes materiais na parede do poço. A utilização do mesmo deverá ser informada no relatório.

De acordo com a norma técnica da NBR 12.212 (ABNT/2017), o diâmetro do espaço anular (espaço vazio entre a parede da perfuração e o tubo de revestimento) deverá ser no mínimo de 75 mm, pois o mesmo permite a indução livre do tubo de revestimento, a execução do pré-filtro e do selamento de forma adequada.

O poço foi projetado com diâmetro útil de 4", totalmente revestido, portanto, o diâmetro de perfuração deverá utilizar bit de 10" até o final da perfuração.

No espaçamento anular de 75 mm entre o diâmetro inicial (10") e o diâmetro nominal (4") do poço, até os 33,00 metros de profundidade, deverá ser construído o selo sanitário através da injeção de calda de cimento, que tem por finalidade a preservação a qualidade das águas subterrâneas, contra agentes contaminantes provenientes das infiltrações da superfície.

Conforme esclarecimentos apresentados no Item 2.4, por questões de segurança para ao sucesso da construção do poço, quanto sua possibilidade de ocorrência de água, a profundidade final do mesmo foi projetada em 200 metros.

Não obstante, caso sejam encontradas entradas de água com vazões satisfatórias em profundidades menores, a perfuração poderá ser encerrada pelo fiscal e o custo da obra calculado conforme a execução.

A seguir, entre os 33,00 metros e os 200,00 metros de profundidade, devem ser instalados os tubos lisos e filtros em Aço Galvanizado intercalados, ou seja, uma barra de tubo liso seguido de uma barra de tubo filtro, acopladas até o final da perfuração.

A partir dos 33,00 metros até a profundidade final, estimada em 200,00 metros, deverá ser inserido no espaço anular formado entre o tubo-filtro e a parede de perfuração, o pré-filtro, qual tem por objetivo reter o material da particulado, enquanto permite a passagem da água subterrânea para o interior do poço e estabiliza a formação.

Após as etapas de perfuração, revestimento e selo sanitário, deverá ser executada a laje de proteção superficial que deverá ter 10 cm de espessura e 1,0 m² de área no entorno da tubulação de revestimento que estará no mínimo a 50 cm de altura do solo e com tampão (até a instalação de todos os equipamentos para bombeamento da água subterrânea) conforme ABNT – NBR 12244.

Os intervalos de perfuração e revestimento podem ser observados na Tabela 01.

Tabela 01. Intervalos de perfuração e revestimento do poço tubular

INTERVALO PERFORADO (m)	DIÂMETRO DE PERFURAÇÃO (")	REVESTIMENTO		
		E FILTRO EM AÇO GALVANIZADO INTERCALADOS	PRÉ FILTRO GRADUADO (mm)	SELO SANITÁRIO (mm)
0 a 33	10"	4"	-	75
33 a 200	10"	4"	75	-

A empresa perfuradora deve apresentar registro e relatório da perfuração, seguido de perfil construtivo e geológico, entradas de água e nível estático, apresentados em forma de relatório técnico escrito e planta com escala pertinente.

Salienta-se que a construção do poço deve levar o tempo adequado mínimo de 2 a 3 horas, objetivando a correta desobstrução das entradas de água, assim como também a limpeza preliminar do mesmo.

Os detalhes construtivos encontram-se em anexo.

3.2. Teste de Vazão, Análise de Água e Outorga;

Posteriormente todas as etapas de construção e proteção do poço tubular, faz-se necessário a execução do Ensaio de Bombeamento para determinação das condições de exploração.

O conjunto motobomba submersa instalado no poço tubular, deverá garantir a capacidade de vazão igual ou superior a previamente dimensionada em projeto. Cabe ressaltar que a empresa perfuradora deverá dispor de um Sistema de Bombeamento próprio composto por: bomba submersa, tubulação edutora, cabos de energia, um gerador de energia e painel elétrico. Esse Sistema deverá ser instalado para a execução do Ensaio de Bombeamento de 24 horas e desinstalado após o término do ensaio.

A medição do nível da água do decorrer do ensaio de bombeamento deverá ser realizada com medidor que garanta as leituras com precisão centimétrica.

Quanto a determinação da vazão de bombeamento, deverá ser utilizados dispositivos auxiliares que assegurem com facilidade e precisão a medição, com isso, para vazões até 20 m³/h, poderá ser empregado recipientes que possuem o volume aferido. Já para vazões superiores a 20 m³/h, deverão ser determinadas por meio de sistemas contínuos, como por exemplo, vertedouros, orifício calibrado, tubos Venturi e dentre outros.

O ensaio de vazão deverá ser iniciado com a vazão máxima, conforme pré-estabelecida no projeto perante o período de 24 horas. Logo a finalização do ensaio de vazão deverá decorrer o ensaio de recuperação do nível, sendo medidos no mínimo 80% da recuperação do rebaixamento.

Após o ensaio de bombeamento, deverá ser coletada amostra da água do poço, acondicionada e enviada para laboratório onde deverá ser realizada Análise Físico-Química e Bacteriológica, de acordo com o método *Standart Methods for the Examination of Water and Wastewater*. O resultado da análise deverá estar em conformidade com os parâmetros exigidos pelo Departamento de Recursos Hídricos – DRH, da Secretaria Estadual de Meio Ambiente (RS), os quais seguem os limites de referência estabelecidos pela PORTARIA GM/MS Nº 888, de 4 de maio de 2021, a qual altera o Anexo XX da Portaria de Consolidação GM/MS nº 5, de 28 de setembro de 2017, e direciona os critérios de aceitação de potabilidade.

Após aprovada a viabilidade de utilização da água pela FISCALIZAÇÃO (em termos de quantidade disponível e qualidade satisfatória), o responsável técnico devidamente habilitado,

deverá providenciar o protocolo de outorga no nome do Município, sendo responsável pelos custos das análises e autorizações necessárias.

O relatório da execução do poço tubular profundo deverá ser apresentado no final da execução do serviço, devendo ser objetivo e de forma detalhada, especificando todos os procedimentos, métodos adotados, bem como quaisquer outras informações necessárias. O prazo para entrega dos relatórios deverá ser no máximo de 30 dias após a data da ordem de serviço.

Juntamente com o Relatório Construtivo, a empresa perfuradora deverá apresentar o Comprovante de Cadastro do Poço no SIOUT – RS.

3.3. Tamponamento;

Deverá ser executado apenas se apresentar no resultado da análise da água parâmetros que ultrapassem os limites permitidos pela legislação vigente ou, na constatação de poço improdutivo. Em conformidade com a NBR 12.244 (ABNT, 2006), deverá ser realizada a desinfecção e tamponamento de maneira segura, a fim de evitar acidentes e que se tornem vetores de contaminação de mananciais subterrâneos. O tamponamento compreende no preenchimento total do poço tubular, com material inerte no limite inferior e vedação com calda cimento no limite superior.

Cabe evidenciar, que todo o procedimento do tamponamento deverá ser realizado através do Sistema de Outorga de Água do Rio Grande do Sul (SIOUT).

3.4. Bomba Submersa;

A bomba-submersa a ser instalada deverá ser dimensionada de acordo com os relatórios de perfuração e do teste de bombeamento, com potência variando entre 3,0 e 5,5 HP, levando em consideração a tensão de voltagem disponível para instalação; a altura manométrica entre a profundidade instalada e o reservatório d'água, intervalo de bombeamento e vazão necessária para atender as necessidades do titular. Salienta-se que o equipamento a ser instalado deve ser autorizada pelo fiscal da obra.

A bomba ficará suspensa por um flange (tampa de poço) e pela tubulação de rosca PVC Branca, parede grossa, com de diâmetro externo de 1 ¼". Logo após a saída do poço, unindo à tubulação de PVC Branca, será instalada uma curva, uma união e um niple galvanizado de 1 ¼", todos com a finalidade de garantir uma maior durabilidade do equipamento e facilitar futuras manutenções.

O cabo elétrico flexível de alimentação do conjunto de comprimento adequado será compatível com o equipamento de bombeamento e rede elétrica e estará ligado ao quadro de

comando automático. Ligado ainda ao mesmo, ficará o fio da boia, o qual estende-se da rede adutora até o reservatório, permanecendo ligado à chave boia elétrica.

Na instalação do equipamento de bombeamento no poço, deverá ser colocada uma tubulação auxiliar de ½”, destinada a medir os níveis de água.

O poço também será dotado de um equipamento de medição de vazão (hidrômetro multijato) compatível com a vazão de operação.

3.5. Cercamento do poço;

Após a conclusão das etapas anteriores, em concordância com a NBR 12.244 (ABNT, 2006) e NBR 12.212 (ABNT, 2017), deverão ser instalados sistemas de proteção do poço.

Com objetivo de impedir o acesso de transeuntes não autorizados à área do poço, deve ser construído um cercado de 4,0 m² com as seguintes características: mourão de cerca em concreto, com dimensões 0,10 m x 0,10 m x 2,50 m, espaçados de 1,50 m; escora de mourão em concreto com dimensões de 0,10m x 0,10m x 2,0 m; amarração em base de concreto magro; tela de arame galvanizado nº 12 malha 2”; sob a tela deverá ser construída uma viga de concreto armado para amarração dos mourões, com seção de 0,15 m de altura por 0,20 m de espessura em todo o perímetro do cercado; 01 portão duplo de tela com dimensões de 2,40 x 1,30 m, com quadro em tubo galvanizado 1”, trinco, cadeado.

4. RESPONSABILIDADE TÉCNICA;

O presente relatório técnico para anuência prévia para perfuração e projeto básico para poço tubular profundo, foi elaborado pelo profissional Engenheiro de Minas Felipe Martins Barcelos Nascimento.

São Sepé, março de 2026.

.....
Responsável Técnico
Felipe Martins Barcelos Nascimento
Engenheiro de Minas - CREA RS 198904

5. ANEXOS;

5.1. Mapa de Situação;

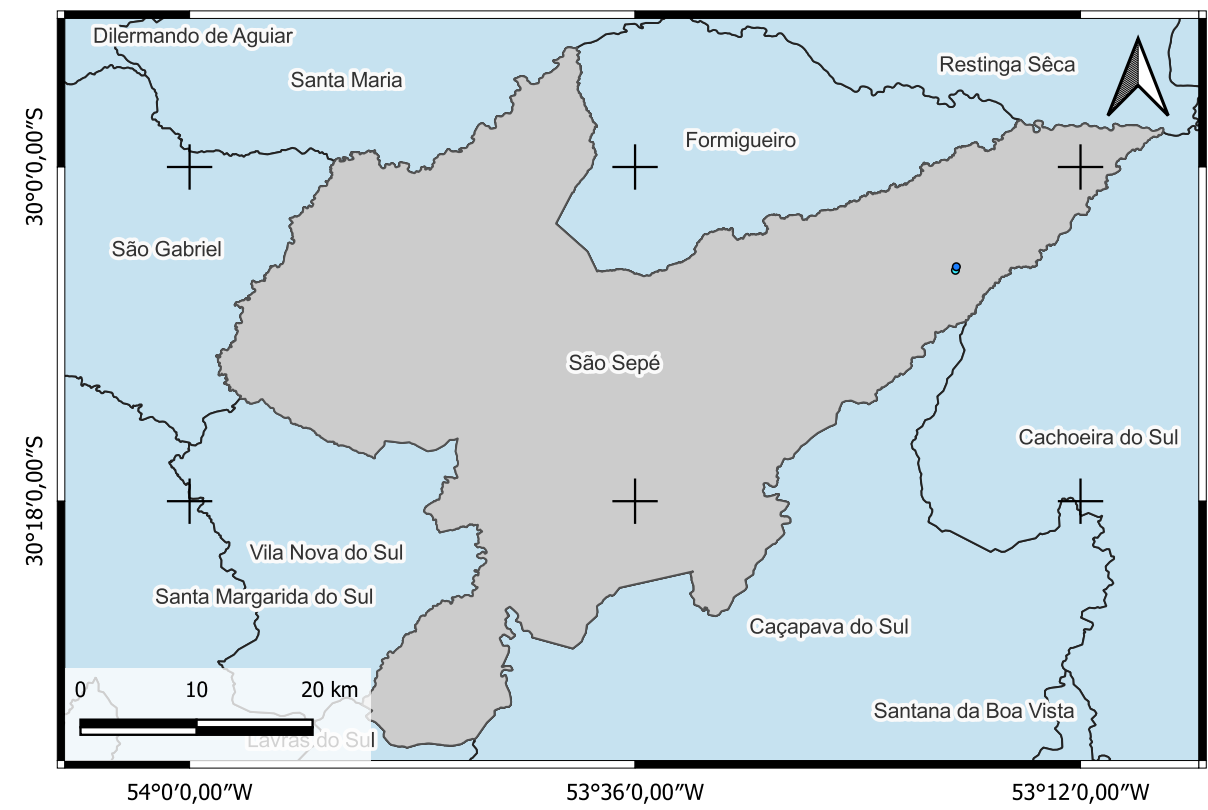
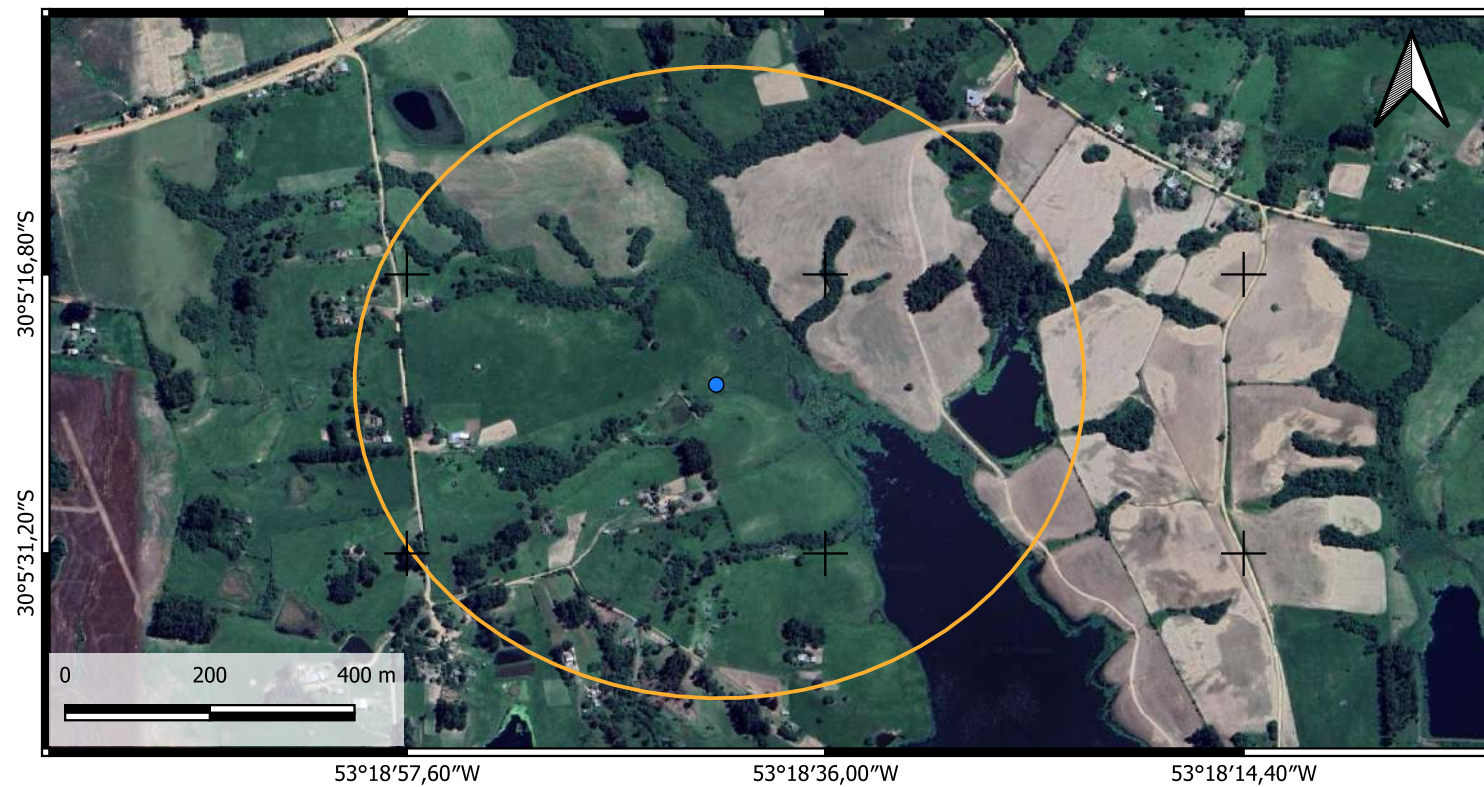

Legenda:

- Municípios do Rio Grande do Sul
- Município de São Sepé
- Limite Municipal de São Sepé
- Raio 500m - Loc. de Corredor do Sbicigo
- Raio 500m - Loc. Corredor do Ornato
- Local do Poço - Loc. de Corredor do Sbicigo (30° 5'22.49"S / 53°18'41.63"O)
- Local do Poço - Loc. de Corredor do Ornato (30° 5'34.00"S / 53°18'44.53"O)

Mapa de Situação

TITULAR: Município de São Sepé
 CNPJ/CPF: 97.229.181/0001-64
 LOCAL: Localidade de Corredor do Ornato e Localidade de Corredor do Sbicigo, Interior.
 MUNICÍPIO: São Sepé, RS
 DATA: Março de 2026.

Assinado de forma digital por FELIPE MARTINS BARCELOS NASCIMENTO:01603953051
 Responsável Técnico
 Engº Felipe M. B. Nascimento
 CREA-RS 198.904

DATUM: SIRGAS 2000 MAPA: Guilherme Luiz Backes

ESCALA: 1/8.000 | 1/45.000 | 1/500.000



5.2. Perfil Construtivo e Geológico Estimado;

POÇO TUBULAR PROFUNDO PERFIL GEOLÓGICO E CONSTRUTIVO ESTIMADO

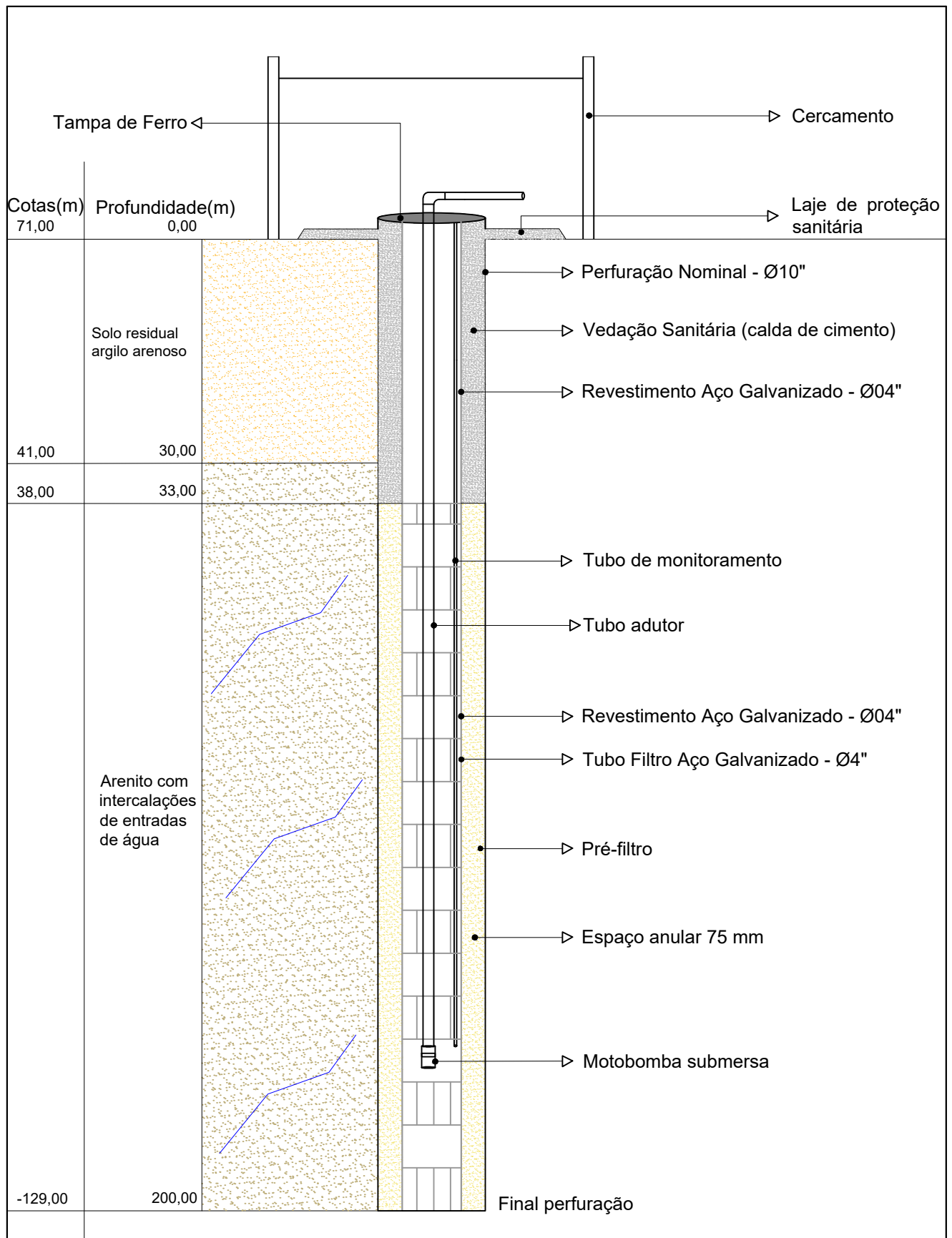

Titular: Município de São Sepé/RS.

Local: Localidade de Corredor do Ornato/Corredor do Sbicigo, Interior, São Sepé/RS.

Data: Março de 2026

Desenho: Guilherme L. Backes

Responsável Técnico Felipe M. B. Nascimento
Eng° Minas | CREA-RS 198.904



5.3. Planilha Orçamentária;

À PREFEITURA MUNICIPAL DE SÃO SEPÉ

SETOR DE LICITAÇÕES

PLANILHA ORÇAMENTÁRIA - 1ª ETAPA					
Item	Descrição	Unid.	Quant.	Custo (R\$)	
				Unitário	Total
1.0	1ª Etapa - Perfuração e Revestimento				
	Serviços				
1.1	Mobilização e Desmobilização	Unid	1	R\$ 1.850,00	R\$ 1.850,00
1.2	Perfuração Rotopneumática (10") até 100 metros	m	100	R\$ 90,00	R\$ 9.000,00
1.3	Perfuração Rotopneumática (10") de 100 a 200 metros	m	100	R\$ 100,00	R\$ 10.000,00
1.4	Ensaio de Bombeamento 24 hs	Unid	1	R\$ 5.800,00	R\$ 5.800,00
1.5	Análise Físico-Química e Bacteriológica padrão DRH de acordo com o Standart Methods for the Examination of Water and Wastewater	Unid	1	R\$ 1.200,00	R\$ 1.200,00
1.6	Cadastro do Poço no SIOUT	Unid	1	R\$ 300,00	R\$ 300,00
Valor Total do Item 1 - Serviços sem encargos					R\$ 28.150,00
BDI (29,70%)					R\$ 8.360,55
Valor Total do Item 1 - Serviços com encargos					R\$ 36.510,55
	Materiais				
1.7	Tubo Revestimento Aço Galvanizado (Ø4")	m	67	R\$ 240,00	R\$ 16.080,00
1.8	Tubo Filtro Aço Galvanizado (Ø4")	m	66	R\$ 500,00	R\$ 33.000,00
1.9	Pré-Filtro	m³	11,36	R\$ 1.875,00	R\$ 21.300,00
1.10	Calda de cimento - Selo Sanitário e Laje de proteção Sanitária	m³	1,91	R\$ 950,00	R\$ 1.814,50
1.11	Tampa de Ferro Fundido (Ø4")	Unid	1	R\$ 220,00	R\$ 220,00
1.12	Cercado (2,0x2,0 m)	m²	4	R\$ 340,00	R\$ 1.360,00
Valor Total do Item 1 - Materiais sem encargos					R\$ 73.774,50
BDI (23,61%)					R\$ 17.418,16
Valor Total do Item 1 - Materiais com encargos					R\$ 91.192,66
2.0	Tamponamento (somente em caso de poço improdutivo)				
	Serviços				
2.1	Serviço de Desinfecção	Unid	1	R\$ 1.500,00	R\$ 1.500,00
2.2	Projeto Tamponamento	Unid	1	R\$ 1.500,00	R\$ 1.500,00
Valor Total do Item 2 - Serviços sem encargos					R\$ 3.000,00
BDI (29,70%)					R\$ 891,00
Valor Total do Item 2 - Serviços com encargos					R\$ 3.891,00
	Materiais				
2.3	Brita N° 01	m³	3,05	R\$ 120,00	R\$ 366,00
2.4	Saco de Cimento	Unid	12	R\$ 42,00	R\$ 499,80
Valor Total do Item 2 - Materiais sem encargos					R\$ 865,80
BDI (23,61%)					R\$ 204,42
Valor Total do Item 2 - Materiais com encargos					R\$ 1.070,22
VALOR TOTAL - 1ª ETAPA					R\$ 132.664,42

PLANILHA ORÇAMENTÁRIA - 2ª ETAPA

Item	Descrição	Unid.	Quant.	Custo (R\$)	
				Unitário	Total
3.0	2ª Etapa - Sistema de Bombeamento				
	Serviços				
3.1	Instalação do Sistema de Bombeamento	Unid	1	R\$ 1.350,00	R\$ 1.350,00
Valor Total do Item 3 - Serviços sem encargos					R\$ 1.350,00
BDI (29,70%)					R\$ 400,95
Valor Total do Item 3 - Serviços com encargos					R\$ 1.750,95
	Materiais				
3.2	Tubo de Rosca PVC Branca 1.1/4"	m	167	R\$ 42,00	R\$ 7.014,00
3.3	Corda de Polietileno Torcida Azul 10 mm	m	200	R\$ 8,60	R\$ 1.720,00
3.4	Cabo PP Flexível 3x4 - 4 mm	m	185	R\$ 31,30	R\$ 5.790,50
3.5	Luva Roscavel 1 1/4"	Unid	28	R\$ 26,00	R\$ 728,00
3.6	Curva Galvanizada M/F 90° de 1.1/4"	Unid	1	R\$ 67,20	R\$ 67,20
3.7	Flange sextavado com rosca	Unid.	1	R\$ 305,62	R\$ 305,62
3.8	União com rosca 1 1/4"	Unid	1	R\$ 51,33	R\$ 51,33
3.9	Niple galvanizado 1 1/4"	Unid	2	R\$ 15,69	R\$ 31,38
3.10	Bomba Submersa para Poço Tubular Profundo, Ø4"	Unid	1	R\$ 6.300,00	R\$ 6.300,00
3.11	Tubo PVC Soldável 20mm (Tubo de Monitoramento)	m	185	R\$ 2,00	R\$ 370,00
Valor Total do Item 3 sem encargos					R\$ 22.378,03
BDI (23,61%)					R\$ 5.283,45
Valor Total do Item 3 com encargos					R\$ 27.661,48
VALOR TOTAL - 2ª ETAPA					R\$ 29.412,43
VALOR GLOBAL					R\$ 162.076,86

Observação:

- 1.) Os valores referentes aos Itens 1.2, 1.3 e do item 1.7 ao 1.10 são proporcionais à quantidade de metros perfurados, não podendo ultrapassar a profundidade final total do poço definida no projeto básico.
- 3.) Os valores relacionados ao Item 2.0 serão somente contabilizados caso o poço, após perfurado, seja improdutivo ou apresente no resultado do Item 1.5 parâmetros que ultrapassem os limites permitidos pela legislação vigente.
- 3.) Os valores relacionados ao Item 3.0 serão contabilizados somente se resultado do Item 1.4 garantir condições de vazão que atendam às necessidades do usuário, bem os resultados do Item 1.5, aponte parâmetros dentro dos limites permitidos pela legislação vigente.

São Sepé, março de 2026.

.....
 Responsável Técnico
 Felipe Martins Barcelos Nascimento
 Engenheiro de Minas – CREA RS 198904

5.4. Calculo do BDI;

À PREFEITURA MUNICIPAL DE SÃO SEPÉ

SETOR DE LICITAÇÕES

CÁLCULO DOS BENEFÍCIOS E DESPESAS INDIRETAS (BDI) PARA MÃO-DE-OBRA

O presente memorial de cálculo tem por objetivo estimar o percentual de BDI para serviços:

O cálculo do BDI foi efetuado conforme a equação recomendada pelo Acórdão N° 2.622/2013-TCU-Plenário:

$$\text{BDI} = \frac{[(1+AC+S+R+G) * (1+DF) * (1+L)]}{(1-T)} - 1$$

Em que:

AC – Administração Central

S – Seguro

R – Risco

G – Garantia

DF – Despesa Financeira

L – Lucro

T – Tributos

Os valores adotados para cada item na composição analítica do BDI, enquadra-se na tabela abaixo, correspondentes ao tipo de obra *Construção de Redes de Abastecimento de Água, Coleta de Esgoto e Construções Correlatas* do referido Acórdão, e ainda ao valor médio usual para este tipo de obra.

Tabela 01. Valores dos componentes para o cálculo do BDI para mão de obra.

ITEM COMPONENTE DO BDI	VALOR (CORRESPONDENTE AO VALOR MÉDIO USUAL)
ADMINISTRAÇÃO CENTRAL (AC)	4,93%
SEGURO + GARANTIA (S+G)	0,49%
RISCO (R)	1,39%
DESPESA FINANCEIRA (DF)	0,99%
LUCRO (L)	8,04%
TRIBUTOS (T)*	10,15%

Para encontrar o valor final dos tributos, foram utilizados os seguintes valores de referência:

Tabela 02. Valores que compõem o cálculo final dos tributos.

ITEM	PORCENTAGEM
COFINS	3,00%
ISS Municipal	2,00%
PIS	0,65%
CPRB	4,50 %

Aplicando os valores na equação, temos:

$$BDI = \frac{[(1+AC+S+R+G) * (1+DF) * (1+L)]}{(1-T)} - 1$$

$$BDI = \frac{[(1 + 4,93\% + 0,49\% + 1,39\%) * (1+0,99\%) * (1 + 8,04\%)]}{(1-10,15\%)} - 1$$

$$BDI = 0,2970 * 100$$

$$\mathbf{BDI = 29,70 \%}$$

CÁLCULO DOS BENEFÍCIOS E DESPESAS INDIRETAS (BDI) PARA MATERIAIS

Para o cálculo do BDI para os materiais utilizados na obra, segue-se o mesmo passo a passo do cálculo da mão-de-obra.

No entanto, os valores adotados para cada item na composição analítica do BDI, da tabela abaixo, correspondem aos itens para *Fornecimento de Materiais e Equipamentos*, do referido Acórdão.

Tabela 03. Valores dos componentes para o cálculo do BDI para material.

ITEM COMPONENTE DO BDI	VALOR (CORRESPONDENTE AO VALOR MÉDIO USUAL)
ADMINISTRAÇÃO CENTRAL (AC)	3,45%
SEGURO + GARANTIA (S+G)	0,48%
RISCO (R)	0,85%
DESPESA FINANCEIRA (DF)	0,85%
LUCRO (L)	5,11%
TRIBUTOS (T)*	10,15%

*Os valores estipulados para os tributos são os mesmos utilizados na tabela 2.

Aplicando os valores na equação, temos:

$$BDI = \frac{[(1+AC+S+R+G) * (1+DF) * (1+L)]}{(1-T)} - 1$$

$$BDI = \frac{[(1 + 3,45\% + 0,48\% + 0,85\%) * (1+0,85\%) * (1 + 5,11\%)]}{(1-10,15\%)} - 1$$

$$BDI = 0,2361 * 100$$

$$BDI = 23,61 \%$$

São Sepé, março de 2026.

.....
Responsável Técnico
Felipe Martins Barcelos Nascimento
Engenheiro de Minas - CREA RS 198904

5.5. Cronograma da Obra;

À PREFEITURA MUNICIPAL DE SÃO SEPÉ

SETOR DE LICITAÇÕES

CRONOGRAMA DA OBRA

Para a realização dos serviços a serem prestados, foi determinado o prazo máximo de 5 dias para cada uma das etapas da execução e finalização da obra de Construção de Poço Tubular Profundo.

Cronograma de Execução		1º	2º	3º	4º	5º
1ª ETAPA	Reconhecimento e investigação da área a ser executada a construção do poço tubular profundo	X				
	Definição do ponto de perfuração do poço tubular profundo	X				
	Montagem do canteiro de obra	X				
	Adequação do ponto a ser perfurado. Limpeza e retirada de eventuais materiais que possam vir a intervir na perfuração	X				
	Instalação do equipamento de perfuração	X				
	Início perfuração do poço tubular profundo		X			
	Descrição táctil-visual das amostras durante a perfuração		X			
	Revestimento do poço tubular		X			
	Preenchimento do espaço anular e selo sanitário		X			
	Continuação da perfuração do poço tubular profundo			X		
	Remoção do equipamento de perfuração da obra			X		
	Construção da laje de proteção sanitária e cercado no entorno do poço					X
	Realização do Ensaio de Bombeamento e Amostragem de Água			X		
	Elaboração dos registros de perfuração e da construção	X	X	X	X	
	Cadastro do Poço no SIOUT					X
	Tamponamento (se necessário)					X
	Elaboração dos relatórios finais					X
2ª ETAPA	Instalação de bomba submersa				X	
	Instalação de tubo de monitoramento				X	
	Instalação do sistema de cloração				X	
	Elaboração dos relatórios finais					X

São Sepé, março de 2026.

.....
 Responsável Técnico
 Felipe Martins Barcelos Nascimento
 Engenheiro de Minas - CREA RS 198904

5.6. Anotação de Responsabilidade Técnica (ART);



Tipo: OBRA OU SERVIÇO	Participação Técnica: INDIVIDUAL/PRINCIPAL
Convênio: NÃO É CONVÊNIO	Motivo: NORMAL

Contratado

Carteira: RS198904	Profissional: FELIPE MARTINS BARCELOS NASCIMENTO	E-mail: felipe.engminas@gmail.com
RNP: 2212375921	Título: Engenheiro de Minas	
Empresa: GEOSUL ENGENHARIA, GEOLOGIA E MEIO AMBIENTE LTDA.		Nr.Reg.: 219435

Contratante

Nome: MUNICIPIO DE SÃO SEPÉ	E-mail:
Endereço: RUA RUA PLACIDO CHIQUITI 900	Telefone: CPF/CNPJ: 97229181000164
Cidade: SÃO SEPÉ	Bairro.: CENTRO CEP: 97340000 UF:RS

Identificação da Obra/Serviço

Proprietário: MUNICIPIO DE SÃO SEPÉ	CPF/CNPJ: 97229181000164
Endereço da Obra/Serviço: Rua RUA PLACIDO CHIQUITI 900	CEP: 97340000 UF:RS
Cidade: SÃO SEPÉ	Bairro: CENTRO
Finalidade: OUTRAS FINALIDADES	Vir Contrato(RS): 16.800,00 Honorários(RS): 2.500,00
Data Início: 01/02/2024 Prev.Fim: 01/03/2024	Ent.Classe: AGEM

Atividade Técnica	Descrição da Obra/Serviço	Quantidade	Unid.
Caracterização	Geologia Básica	4,00	UN
Caracterização	Hidrogeologia	4,00	UN
Projeto	Hidrogeologia – Perfil Construtivo	4,00	UN
Projeto	Hidrogeologia – Perfil Geológico	4,00	UN
Fiscalização	Hidrogeologia - Construção de Poço Tubular	4,00	UN
Projeto	Hidrogeologia – Locação de Poço	4,00	UN
Projeto	Hidrogeologia - Construção de Poço Tubular	4,00	UN
Projeto	Hidrogeologia – Requerimento de Autorização Prévia	4,00	UN

ART registrada (paga) no CREA-RS em 06/02/2024

São Sepé, março de 2026. Local e Data	Declaro serem verdadeiras as informações acima FELIPE MARTINS BARCELOS NASCIMENTO Profissional	De acordo MUNICIPIO DE SÃO SEPÉ Contratante
--	--	---

A AUTENTICIDADE DESTA ART PODE SER CONFIRMADA NO SITE DO CREA-RS, LINK SOCIEDADE - ART CONSULTA.



Contratado

Nr.Carteira: RS198904 **Profissional:** FELIPE MARTINS BARCELOS NASCTMENTO **E-mail:** felipe.engminas@gmail.com
Nr.RNP: 2212375921 **Título:** Engenheiro de Minas
Empresa: GEOSUL ENGENHARIA, GEOLOGIA E MEIO AMBIENTE LTDA. **Nr.Reg.:** 219435

Contratante

Nome: MUNICIPIO DE SÃO SEPÉ **E-mail:**
Endereço: RUA RUA PLACIDO CHIQUITI 900 **Telefone:** **CPF/CNPJ:** 97229181000164
Cidade: SÃO SEPÉ **Bairro:** CENTRO **CEP:** 97340000 **UF:** RS

RESUMO DO(S) CONTRATO(S)

LOCALIDADES NO INTERIOR DO MUNICIPIO:
 - RINCÃO DOS TEIXEIRAS
 - CORREDOR DO ORNATO/CORREDOR DO SBICIGO
 - IPÊ
 - TUPANCI

São Sepé, março de 2026. Local e Data	Declaro serem verdadeiras as informações acima _____ Profissional	De acordo  _____ Contratante
--	---	--

À PRFEITURA MUNICIPAL DE SÃO SEPÉ

SETOR DE LICITAÇÕES

PLANILHA ORÇAMENTÁRIA - 1ª ETAPA					
Item	Descrição	Unid.	Quant.	Custo (R\$)	
				Unitário	Total
1.0	1ª Etapa - Perfuração e Revestimento				
	Serviços				
1.1	Mobilização e Desmobilização	Unid	1	R\$ 1.850,00	R\$ 1.850,00
1.2	Perfuração Rotopneumática (10") até 100 metros	m	100	R\$ 90,00	R\$ 9.000,00
1.3	Perfuração Rotopneumática (10") de 100 a 300 metros	m	100	R\$ 100,00	R\$ 10.000,00
1.4	Ensaio de Bombeamento 24 hs	Unid	1	R\$ 5.800,00	R\$ 5.800,00
1.5	Análise Físico-Química e Bacteriológica padrão DRH de acordo com o Standart Methods for the Examination of Water and Wastewater	Unid	1	R\$ 1.200,00	R\$ 1.200,00
1.6	Cadastro do Poço no SIOUT	Unid	1	R\$ 300,00	R\$ 300,00
Valor Total do Item 1 - Serviços sem encargos					R\$ 28.150,00
BDI (29,70%)					R\$ 8.360,55
Valor Total do Item 1 - Serviços com encargos					R\$ 36.510,55
	Materiais				
1.7	Tubo Revestimento Aço Galvanizado (Ø4")	m	67	R\$ 240,00	R\$ 16.080,00
1.8	Tubo Filtro Aço Galvanizado (Ø4")	m	66	R\$ 500,00	R\$ 33.000,00
1.9	Pré-Filtro	m³	11,36	R\$ 1.875,00	R\$ 21.300,00
1.10	Calda de cimento - Selo Sanitário e Laje de proteção Sanitária	m³	1,91	R\$ 950,00	R\$ 1.814,50
1.11	Tampa de Ferro Fundido (Ø4")	Unid	1	R\$ 220,00	R\$ 220,00
1.12	Cercado (2,0x2,0 m)	m²	4	R\$ 340,00	R\$ 1.360,00
Valor Total do Item 1 - Materiais sem encargos					R\$ 73.774,50
BDI (23,61%)					R\$ 17.418,16
Valor Total do Item 1 - Materiais com encargos					R\$ 91.192,66
2.0	Tamponamento (somente em caso de poço improdutivo)				
	Serviços				
2.1	Serviço de Desinfecção	Unid	1	R\$ 1.500,00	R\$ 1.500,00
2.2	Projeto Tamponamento	Unid	1	R\$ 1.500,00	R\$ 1.500,00
Valor Total do Item 2 - Serviços sem encargos					R\$ 3.000,00
BDI (29,70%)					R\$ 891,00
Valor Total do Item 2 - Serviços com encargos					R\$ 3.891,00
	Materiais				
2.3	Brita N° 01	m³	3,05	R\$ 120,00	R\$ 366,00
2.4	Saco de Cimento	Unid	12	R\$ 42,00	R\$ 499,80
Valor Total do Item 2 - Materiais sem encargos					R\$ 865,80
BDI (23,61%)					R\$ 204,42
Valor Total do Item 2 - Materiais com encargos					R\$ 1.070,22
VALOR TOTAL - 1ª ETAPA					R\$ 132.664,42

PLANILHA ORÇAMENTÁRIA - 2ª ETAPA

Item	Descrição	Unid.	Quant.	Custo (R\$)	
				Unitário	Total
3.0	2ª Etapa - Sistema de Bombeamento				
	Serviços				
3.1	Instalação do Sistema de Bombeamento	Unid	1	R\$ 1.350,00	R\$ 1.350,00
Valor Total do Item 3 - Serviços sem encargos					R\$ 1.350,00
BDI (29,70%)					R\$ 400,95
Valor Total do Item 3 - Serviços com encargos					R\$ 1.750,95
	Materiais				
3.2	Tubo de Rosca PVC Branca 1.1/4"	m	167	R\$ 42,00	R\$ 7.014,00
3.3	Corda de Polietileno Torcida Azul 10 mm	m	200	R\$ 8,60	R\$ 1.720,00
3.4	Cabo PP Flexível 3x4 - 4 mm	m	185	R\$ 31,30	R\$ 5.790,50
3.5	Luva Roscavel 1 1/4"	Unid	28	R\$ 26,00	R\$ 728,00
3.6	Curva Galvanizada M/F 90° de 1.1/4"	Unid	1	R\$ 67,20	R\$ 67,20
3.7	Flange sextavado com rosca	Unid.	1	R\$ 305,62	R\$ 305,62
3.8	União com rosca 1 1/4"	Unid	1	R\$ 51,33	R\$ 51,33
3.9	Niple galvazinado 1 1/4"	Unid	2	R\$ 15,69	R\$ 31,38
3.10	Bomba Submersa para Poço Tubular Profundo, Ø4"	Unid	1	R\$ 6.300,00	R\$ 6.300,00
3.11	Tubo PVC Soldável 20mm (Tubo de Monitoramento)	m	185	R\$ 2,00	R\$ 370,00
Valor Total do Item 3 sem encargos					R\$ 22.378,03
BDI (23,61%)					R\$ 5.283,45
Valor Total do Item 3 com encargos					R\$ 27.661,48
VALOR TOTAL - 2ª ETAPA					R\$ 29.412,43
VALOR GLOBAL					R\$ 162.076,86

Observação:

- Os valores referentes aos Itens 1.2, 1.3 e do item 1.7 ao 1.10 são proporcionais à quantidade de metros perfurados, não podendo ultrapassar a profundidade final total do poço definida no projeto básico.
- Os valores relacionados ao Item 2.0 serão somente contabilizados caso o poço, após perfurado, seja improdutivo ou apresente no resultado do Item 1.5 parâmetros que ultrapassem os limites permitidos pela legislação vigente.
- Os valores relacionados ao Item 3.0 serão contabilizados somente se resultado do Item 1.4 garantir condições de vazão que atendam às necessidades do usuário, bem os resultados do Item 1.5, aponte parâmetros dentro dos limites permitidos pela legislação vigente.

São Sepé, março de 2026.

GEOSUL Assinado de forma digital por
 FELIPE MARTINS BARCELOS
 ENGENHARIA E GEOLOGIA N.º 01603953051...

Responsável Técnico
 Felipe Martins Barcelos Nascimento
 Engenheiro de Minas – CREA RS 198904

**Aos
Prezados
Distrito do Terceiro
São Sepé/RS
CEP 97340-000**

**ORÇAMENTO
Autorização, Perfuração e Instalação
Poço Tubular Profundo**

Serviços Técnicos	Quant	Valor Unitário	Valor Total do item (R\$)
1ª FASE – AUTORIZAÇÃO			
1) Autorização Prévia DRH/SIOUT/RS	01	2.300,00	2.300,00
			Sub Total R\$2.300,00
2ª FASE – PERFURAÇÃO			
2) Deslocamento de Máquinas	01	1.500,00	1.500,00
3) Montagem do Canteiro de Obras	01	1.200,00	1.200,00
4) Revestimento Aço 8"	20	550,00	11.000,00
5) Revestimento PVC Geomecânico 4"(m)	70	250,00	17.500,00
6) Filtro PVC Geomecânico 4"(m)	30	300,00	9.000,00
7) Pré-Filtro	01	2.500,00	2.500,00
8) Perfuração – de 0 a 100m	100	180,00	18.000,00
9) Laje Sanitária (2,25 m²)	01	1.100,00	1.100,00
10) Mão de Obra – Tubos de Revestimento	01	3.500,00	3.500,00
			Sub Total R\$ 65.300,00
3ª FASE – INSTALAÇÃO DA BOMBA			
8) Bomba Submersa 2 CV	01	8.900,00	8.900,00
9) Quadro de Comando Elétrico	01	2.850,00	2.850,00
10) Cabo Elétrico PP 3x4mm	120	32,00	3.840,00
11) Tubos Edutores 1 ¼"	94	25,00	3.290,00
12) Luvas Galvanizadas 1 ¼"	23	25,00	575,00
13) Tampa do Poço	01	200,00	200,00
15) Curvas, Conexões, Cintas Plásticas	01	1.200,00	1.200,00
16) Serviços de Instalação da Bomba	01	3.500,00	3.500,00
			Sub Total R\$ 24.355,00
			TOTAL R\$ 91.955,00

VALOR TOTAL: R\$ 91.955,00 (Noventa e um mil, novecentos e cinquenta e cinco reais).

Pagamento: 50% no início das Atividades;
50% no final das atividades.

OBS.: Os valores dos serviços da Perfuração acima dos 100 metros, serão de R\$ 220,00/m.

Caso a perfuração for superior a 100 metros os valores da Bomba Submersa, Cabo Elétrico, Tubos Edutores, Luva, Conexões e quaisquer outros itens conforme necessidades técnicas, serão alterados.

Fornecido pelo cliente

Acesso ao local de trabalho;

Início: sob agendamento

Validade: 20 dias

Contatos: (54)99926.3962 Roberto Englert
(51)99745 5188 Volnei Santos

****Agradecemos a oportunidade e estamos sempre à disposição para esclarecimentos.**

DADOS DA EMPRESA

- ROBERTO ENGLERT: CNPJ: 23.263.051/0001-01
- DADOS BANCÁRIOS: Banco Sicredi
Agência: 101
C/C: 00030680-2
Chave PIX: 23263051000101

À PREFEITURA MUNICIPAL DE SÃO SEPÉ

SETOR DE LICITAÇÕES

CRONOGRAMA DA OBRA

Para a realização dos serviços a serem prestados, foi determinado o prazo máximo de 5 dias para cada uma das etapas da execução e finalização da obra de Construção de Poço Tubular Profundo.

Cronograma de Execução		1º	2º	3º	4º	5º
1ª ETAPA	Reconhecimento e investigação da área a ser executada a construção do poço tubular profundo	X				
	Definição do ponto de perfuração do poço tubular profundo	X				
	Montagem do canteiro de obra	X				
	Adequação do ponto a ser perfurado. Limpeza e retirada de eventuais materiais que possam vir a interferir na perfuração	X				
	Instalação do equipamento de perfuração	X				
	Início perfuração do poço tubular profundo		X			
	Descrição táctil-visual das amostras durante a perfuração		X			
	Revestimento do poço tubular		X			
	Preenchimento do espaço anular e selo sanitário		X			
	Continuação da perfuração do poço tubular profundo			X		
	Remoção do equipamento de perfuração da obra			X		
	Construção da laje de proteção sanitária e cercado no entorno do poço					X
	Realização do Ensaio de Bombeamento e Amostragem de Água			X		
	Elaboração dos registros de perfuração e da construção	X	X	X	X	
	Cadastro do Poço no SIOUT					X
	Tamponamento (se necessário)					X
	Elaboração dos relatórios finais					X
2ª ETAPA	Instalação de bomba submersa				X	
	Instalação de tubo de monitoramento				X	
	Instalação do sistema de cloração				X	
	Elaboração dos relatórios finais					X

São Sepé, março de 2026.

Assinado de forma digital
por FELIPE MARTINS
BARCELOS
NASCIMENTO:01603953051

.....
Responsável Técnico
Felipe Martins Barcelos Nascimento
Engenheiro de Minas - CREA RS 198904

À PREFEITURA MUNICIPAL DE SÃO SEPÉ

SETOR DE LICITAÇÕES

CÁLCULO DOS BENEFÍCIOS E DESPESAS INDIRETAS (BDI) PARA MÃO-DE-OBRA

O presente memorial de cálculo tem por objetivo estimar o percentual de BDI para serviços:

O cálculo do BDI foi efetuado conforme a equação recomendada pelo Acórdão N° 2.622/2013-TCU-Plenário:

$$\text{BDI} = \frac{[(1+AC+S+R+G) * (1+DF) * (1+L)]}{(1-T)} - 1$$

Em que:

AC – Administração Central

S – Seguro

R – Risco

G – Garantia

DF – Despesa Financeira

L – Lucro

T – Tributos

Os valores adotados para cada item na composição analítica do BDI, enquadra-se na tabela abaixo, correspondentes ao tipo de obra *Construção de Redes de Abastecimento de Água, Coleta de Esgoto e Construções Correlatas* do referido Acórdão, e ainda ao valor médio usual para este tipo de obra.

Tabela 01. Valores dos componentes para o cálculo do BDI para mão de obra.

ITEM COMPONENTE DO BDI	VALOR (CORRESPONDENTE AO VALOR MÉDIO USUAL)
ADMINISTRAÇÃO CENTRAL (AC)	4,93%
SEGURO + GARANTIA (S+G)	0,49%
RISCO (R)	1,39%
DESPESA FINANCEIRA (DF)	0,99%
LUCRO (L)	8,04%
TRIBUTOS (T)*	10,15%

Para encontrar o valor final dos tributos, foram utilizados os seguintes valores de referência:

Tabela 02. Valores que compõem o cálculo final dos tributos.

ITEM	PORCENTAGEM
COFINS	3,00%
ISS Municipal	2,00%
PIS	0,65%
CPRB	4,50 %

Aplicando os valores na equação, temos:

$$BDI = \frac{[(1 + AC + S + R + G) * (1 + DF) * (1 + L)]}{(1 - T)} - 1$$

$$BDI = \frac{[(1 + 4,93\% + 0,49\% + 1,39\%) * (1 + 0,99\%) * (1 + 8,04\%)]}{(1 - 10,15\%)} - 1$$

$$BDI = 0,2970 * 100$$

$$BDI = 29,70 \%$$

CÁLCULO DOS BENEFÍCIOS E DESPESAS INDIRETAS (BDI) PARA MATERIAIS

Para o cálculo do BDI para os materiais utilizados na obra, segue-se o mesmo passo a passo do cálculo da mão-de-obra.

No entanto, os valores adotados para cada item na composição analítica do BDI, da tabela abaixo, correspondem aos itens para *Fornecimento de Materiais e Equipamentos*, do referido Acórdão.

Tabela 03. Valores dos componentes para o cálculo do BDI para material.

ITEM COMPONENTE DO BDI	VALOR (CORRESPONDENTE AO VALOR MÉDIO USUAL)
ADMINISTRAÇÃO CENTRAL (AC)	3,45%
SEGURO + GARANTIA (S+G)	0,48%
RISCO (R)	0,85%
DESPESA FINANCEIRA (DF)	0,85%
LUCRO (L)	5,11%
TRIBUTOS (T)*	10,15%

*Os valores estipulados para os tributos são os mesmos utilizados na tabela 2.

Aplicando os valores na equação, temos:

$$BDI = \frac{[(1+AC+S+R+G) * (1+DF) * (1+L)]}{(1-T)} - 1$$

$$BDI = \frac{[(1 + 3,45\% + 0,48\% + 0,85\%) * (1+0,85\%) * (1 + 5,11\%)]}{(1-10,15\%)} - 1$$

$$BDI = 0,2361 * 100$$

$$BDI = 23,61 \%$$

São Sepé, março de 2026.



Assinado de forma digital
por FELIPE MARTINS
BARCELOS
NASCIMENTO:01603953051

.....
Responsável Técnico
Felipe Martins Barcelos Nascimento
Engenheiro de Minas - CREA RS 198904

À PREFEITURA MUNICIPAL DE SÃO SEPÉ

SETOR DE LICITAÇÕES

PLANILHA ANALÍTICA DOS ENCARGOS SOCIAIS

GRUPO	DESCRIÇÃO	Sem Desoneração
		Mensalista
GRUPO A		
A1	INSS	20,00%
A2	SESI	1,50%
A3	SENAI	1,00%
A4	INCRA	0,20%
A5	SEBRAE	0,60%
A6	Salário Educação	2,50%
A7	Seguro contra acidentes do trabalho	3,00%
A8	FGTS	8,00%
A9	SECONCI	1,00%
A	TOTAL	37,80%
GRUPO B		
B1	Repouso Semanal Remunerado	0,00%
B2	Feridos	0,00%
B3	Auxílio-enfermidade	0,71%
B4	13º salário	8,33%
B5	Licença-paternidade	0,06%
B6	Faltas Justificadas	0,56%
B7	Dias de Chuva	0,00%
B8	Auxílio Acidente de Trabalho	0,09%
B9	Férias Gozadas	6,51%
B10	Salário Maternidade	0,02%
B	TOTAL	16,28%
GRUPO C		
C1	Aviso Prévio Indenizado	3,98%

C2	Aviso Prévio Trabalhado	0,09%
C3	Férias Indenizadas	3,58%
C4	Depósito Recisão Sem Justa Causa	3,71%
C5	Indenização Adicional	0,34%
C	TOTAL	11,70%
GRUPO D		
D1	Reincidência de Grupo A sobre Grupo B	6,15%
D2	Reincidência de Grupo A sobre Aviso Prévio Trabalhado e Reincidência do FGTS sobre Aviso prévio Indenizado	0,35%
D	TOTAL	6,50%
PERCENTAGEM GERAL ADOTADA		72,28%

São Sepé, março de 2026.



GEOSUL
ENGENHARIA E GEOLOGIA

Assinado de forma digital
por FELIPE MARTINS
BARCELOS
NASCIMENTO:01603953051

Responsável Técnico
Felipe Martins Barcelos Nascimento
Engenheiro de Minas - CREA RS 198904



Tipo: OBRA OU SERVIÇO	Participação Técnica: INDIVIDUAL/PRINCIPAL
Convênio: NÃO É CONVÊNIO	Motivo: NORMAL

Contratado

Carteira: RS198904	Profissional: FELIPE MARTINS BARCELOS NASCIMENTO	E-mail: felipe.engminas@gmail.com
RNP: 2212375921	Título: Engenheiro de Minas	
Empresa: GEOSUL ENGENHARIA, GEOLOGIA E MEIO AMBIENTE LTDA.		Nr.Reg.: 219435

Contratante

Nome: MUNICIPIO DE SÃO SEPÉ	E-mail:
Endereço: RUA RUA PLACIDO CHIQUITI 900	Telefone:
Cidade: SÃO SEPÉ	Bairro.: CENTRO
	CPF/CNPJ: 97229181000164
	CEP: 97340000 UF: RS

Identificação da Obra/Serviço

Proprietário: MUNICIPIO DE SÃO SEPÉ	CPF/CNPJ: 97229181000164
Endereço da Obra/Serviço: Rua RUA PLACIDO CHIQUITI 900	CEP: 97340000 UF: RS
Cidade: SÃO SEPÉ	Bairro: CENTRO
Finalidade: OUTRAS FINALIDADES	Vlr Contrato(RS): 16.800,00 Honorários(RS): 2.500,00
Data Início: 01/02/2024 Prev.Fim: 01/03/2024	Ent.Classe: AGEM

Atividade Técnica	Descrição da Obra/Serviço	Quantidade	Unid.
Caracterização	Geologia Básica	4,00	UN
Caracterização	Hidrogeologia	4,00	UN
Projeto	Hidrogeologia – Perfil Construtivo	4,00	UN
Projeto	Hidrogeologia – Perfil Geológico	4,00	UN
Fiscalização	Hidrogeologia - Construção de Poço Tubular	4,00	UN
Projeto	Hidrogeologia – Locação de Poço	4,00	UN
Projeto	Hidrogeologia - Construção de Poço Tubular	4,00	UN
Projeto	Hidrogeologia – Requerimento de Autorização Prévia	4,00	UN

ART registrada (paga) no CREA-RS em 06/02/2024

São Sepé, março de 2026. Local e Data	<p>Declaro serem verdadeiras as informações acima Assinado de forma digital por FELIPE MARTINS BARCELOS NASCIMENTO:01603953051 FELIPE MARTINS BARCELOS NASCIMENTO Profissional</p>	<p>De acordo  MUNICIPIO DE SÃO SEPÉ Contratante</p>
--	---	--

A AUTENTICIDADE DESTA ART PODE SER CONFIRMADA NO SITE DO CREA-RS, LINK SOCIEDADE - ART CONSULTA.



Contratado

Nr.Carteira: RS198904 Profissional: FELIPE MARTINS BARCELOS NASCIMENTO E-mail: felipe.engminas@gmail.com
Nr.RNP: 2212375921 Título: Engenheiro de Minas
Empresa: GEOSUL ENGENHARIA, GEOLOGIA E MEIO AMBIENTE LTDA. Nr.Reg.: 219435

Contratante

Nome: MUNICIPIO DE SÃO SEPÉ E-mail:
Endereço: RUA RUA PLACIDO CHIQUITI 900 Telefone: CPF/CNPJ: 97229181000164
Cidade: SÃO SEPÉ Bairro: CENTRO CEP: 97340000 UF:RS

RESUMO DO(S) CONTRATO(S)

LOCALIDADES NO INTERIOR DO MUNICIPIO:
- RINCÃO DOS TEIXEIRAS
- CORREDOR DO ORNATO/CORREDOR DO SBICIGO
- IPÊ
- TUPANCI

São Sepé, março de 2026 Local e Data	Declaro serem verdadeiras as informações acima Assinado de forma digital por GEOSUL ENGENHARIA E GEOLOGIA FELIPE MARTINS BARCELOS NASCIMENTO:01603953051 Profissional	De acordo Contratante
---	---	------------------------------