



**Agência Nacional de Vigilância Sanitária – ANVISA**  
**Gerência-Geral de Tecnologia de Produtos para a Saúde - GGTPS**

**NOTA TÉCNICA N° 01/2014 - GGTPS/ANVISA**

**Objeto:** Requisitos relativos à comprovação do cumprimento de Boas Práticas de Fabricação para fins de registro de produtos para a saúde, a partir da publicação da RDC ANVISA n° 15, de 28.03.2014 (DOU 31.03.2014).

A Gerência Geral de Tecnologia de Produtos para a Saúde esclarece ao setor produtivo os procedimentos adotados para avaliação das petições de registro; revalidação de registro; e alteração/inclusão de fabricantes, dos materiais de uso em saúde, equipamentos médicos e produtos diagnósticos de uso *in vitro*, relacionados à Certificação de Boas Práticas de Fabricação (CBPF):

1. Processos protocolizados **após** a vigência da RDC n° 15/2014 (a partir de 31/03/2014), deverão atender aos seguintes requisitos relativos à comprovação do cumprimento de Boas Práticas de Fabricação:

1.1. Petições de **registro** e **alteração/inclusão de fabricante** de Produtos para a Saúde:

1.1.1. Petições enquadradas nas classes de risco III e IV deverão possuir Certificado de BPF para serem deferidas;

1.1.2. O protocolo do pedido de certificação de BPF será aceito para efeito de início de análise de petições de registro e de alteração/inclusão de fabricante.

1.1.3. O protocolo não substitui o Certificado de BPF. Caso no momento da análise da petição, o Certificado de BPF não tenha sido emitido, a petição será analisada tecnicamente quanto aos demais requisitos regulatórios. Contudo sua publicação de deferimento ficará condicionado a publicação do CBPF pela Anvisa.

1.2. Petições de **revalidação** de registro de Produtos para a Saúde:

1.2.1. As análises das petições de revalidações de registro de produtos para saúde serão concedidas com o protocolo de solicitação de CBPF, desde que os demais requisitos regulatórios tenham sido atendidos. Contudo, o indeferimento da solicitação de CBPF levará a ação de cancelamento da revalidação concedida.

1.3. Não serão exigidos CBPF para petições de produtos das classes de risco I e II, considerando que a Anvisa não emitirá Certificado de BPF para estas classes de risco. Ressaltamos que este fato não exime as empresas fabricantes de produtos para a saúde, enquadrados nestas classes de risco, de cumprirem com os requisitos de Boas Práticas de Fabricação.

1.4. Não será necessário que as empresas solicitantes encaminhem petição de aditamento contendo cópia de CBPF para cada processo.

1.5. Não serão realizadas exigências para fins de solicitações de CBPF.

1.6. As petições que sofrerem exigências e que não forem cumpridas ou cumpridas fora do prazo serão indeferidas nos termos da legislação vigente.

1.7. O indeferimento sumário ocorrerá nas seguintes situações:

- a) não apresentação de informações obrigatórias às petições no momento do protocolo da solicitação, que não seja o CBPF;
- b) não apresentação do protocolo do CBPF ou do próprio CBPF.

2. Processos protocolizados **antes** da vigência da RDC nº 15/2014 (antes de 31/03/2014), serão avaliados em relação à comprovação do cumprimento de Boas Práticas de Fabricação da seguinte maneira:

2.1. Petições de **alteração/inclusão de fabricante** serão analisadas seguindo os critérios até então adotados ([Orientação de Serviço GGTPS/ANVISA nº2, de 2011](#)), disponível no portal da Anvisa, pelo caminho: *produtos para saúde > informes*.

2.2. As demais petições serão avaliadas conforme os requisitos definidos RDC nº 15/2014, tendo em vista que não haverá prejuízos ao solicitante.

3. A seguir, apresentamos os fluxogramas para registro, revalidação e alteração/inclusão de fabricante de produtos para a saúde.

Brasília, 04 de abril de 2014.

## Fluxogramas para exigência do CBPF (RDC 15/2014)

### 1. Petições de registro e alteração/inclusão de fabricante de produtos para a saúde:

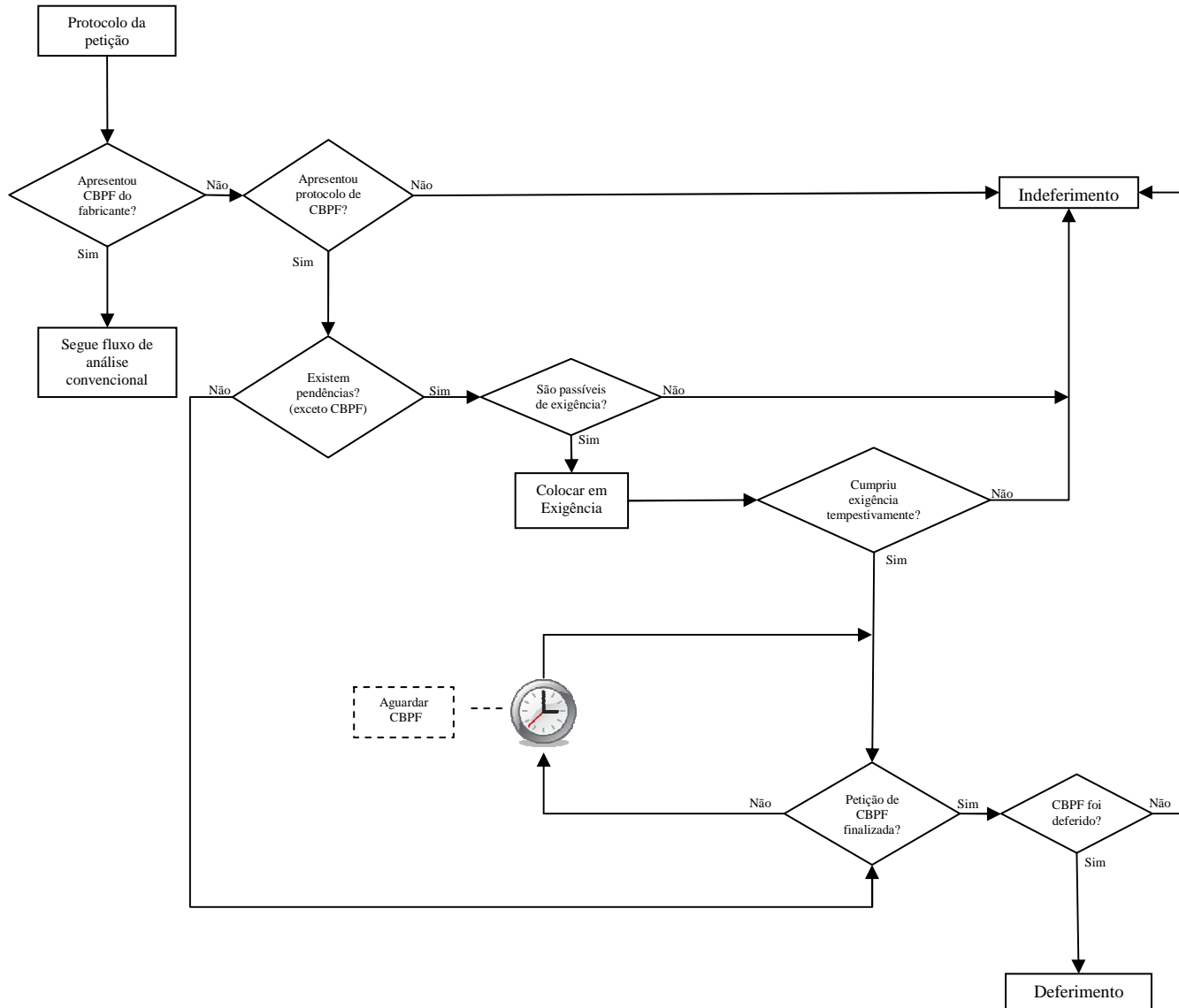

## 2. Petições de revalidação de registro de produtos para a saúde:

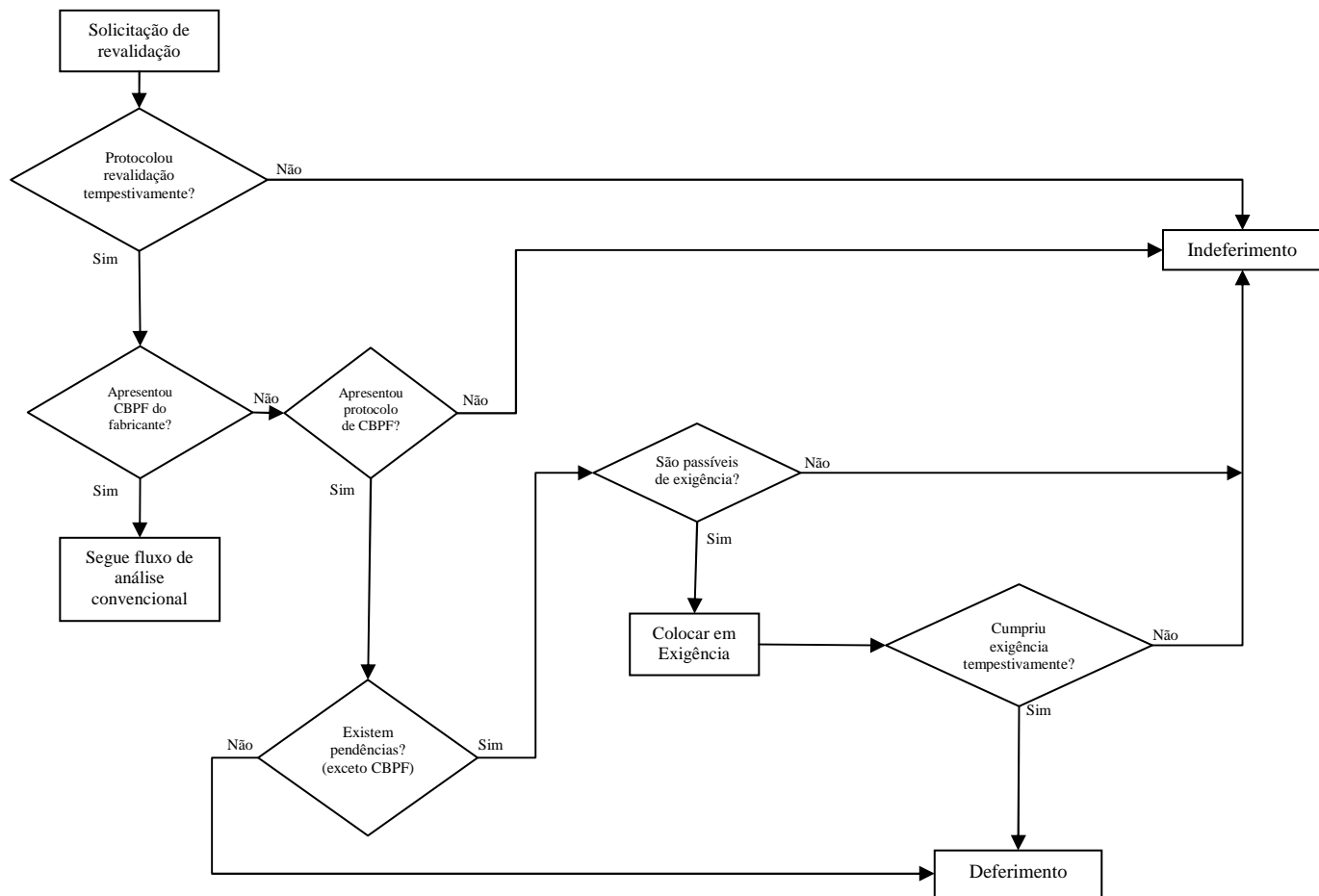

Consultas / Funcionamento de Empresa Nacional / Resultado / Detalhamento

## Dados da Empresa Nacional

**Razão Social**

CRISTOFOLI EQUIPAMENTOS DE BIOSSEGURANCA LTDA

**CNPJ**

01.177.248/0001-95

**Endereço Completo**

ROD BR 158 , nº 127, SALA A - SAIDA P/ MARINGA CEP: 87.309-650 - CAMPO MOURÃO/PR

**Telefone**

(44) -3518-3400

**Responsável Técnico**

EDER WILLIAM COSTA CAMACHO

**Responsável Legal**

LOURDES ALICE RIBEIRO

## Dados do Cadastro

**Cadastro Nº**

1.03.633-5

**Data do Cadastro**

11/09/1998

**Situação**Ativa**Nº do Processo**

25023.110051/9707

**Cadastro**

8 - Produtos para Saúde (Correlatos)

**Atividades / Classes****Exportar**

- Correlato

**Importar**

- Correlato

**Produzir**

- Correlato

**Certificado de Boas Práticas de Fabricação - CBPF (Vigente)**

Empresa Solicitante	Linhas de Certificação Vigentes	Data de Publicação	Vencimento do Certificado
---------------------	---------------------------------	--------------------	---------------------------

Nenhum registro encontrado

**Certificado de Boas Práticas de Distribuição e Armazenagem - CBPDA (Vigente)**

Empresa Solicitante	Linhas de Certificação Vigentes	Data de Publicação	Vencimento do Certificado
Nenhum registro encontrado			
			<a href="#">Voltar</a>



# Produtos não regularizados como dispositivos médicos

Publicado em 03/12/2020 15h34 Atualizado em 28/02/2023 17h58

Compartilhe: [f](#) [t](#) [s](#)

Atualizado em 10/05/2022

## CATEGORIA 1: PRODUTOS UTILIZADOS NA AVALIAÇÃO, ELABORAÇÃO, FABRICAÇÃO OU PREPARAÇÃO



1. Amalgamador odontológico
2. Equipamento para confecção de próteses
3. Equipamento para elaboração de lentes para óculos
4. Fracionador, dosador ou misturador de soluções ou medicamentos
5. Leitora de código de barras
6. Máquina para fabricação de comprimidos
7. Material de uso exclusivo em laboratório para confecção de próteses que não entrem em contato com paciente.
8. Medidor para avaliação de lentes (lensômetro) ou de armações de óculos
9. Seladora de embalagens de produtos para saúde

## CATEGORIA 2: PRODUTOS PARA APOIO DE ATIVIDADE LABORATORIAL GERAL

1. Afiador de navalhas para micrótomo
2. Agitador de soluções
3. Agitador para laboratório, exceto sangue e seus derivados
4. Água destilada
5. Alça de platina para microbiologia
6. Analisador de água
7. Analisador de dissolução de comprimidos e cápsulas
8. Analisador de tamanho de partículas
9. Aparelho de Karl Fisher, exceto indicado para diagnóstico clínico (IVD)
10. Aparelho para análise de alimentos
11. Aparelho para determinação da friabilidade de amostras
12. Aparelho para eletroforese, exceto indicado para diagnóstico clínico (IVD)
13. Aparelho para teste pirogênico em cobaias
14. Aparelho para tratamento de água, exceto os indicados para purificação de água para uso em hemodiálise, de uso portátil.
15. Aquecedor para laboratório

coleta (IVD)

17. Autoclave, exceto para esterilização de dispositivos médicos

18. Balança para laboratório

19. Banho histológico

20. Banho maria, exceto para implantes e bolsas de sangue.

21. Calorímetro, exceto indicado para diagnóstico em saúde

22. Câmara anaeróbica

23. Capela de fluxo laminar, exceto indicada para uso laboratorial em saúde (ex: capela para manipulação de órgãos e tecidos para transplante)

a. Capela ou cabine para preparação de insumos, medicamentos ou quimioterápicos

24. Centrífuga, exceto indicada para uso em laboratório clínico (IVD)

a. Centrífuga, exceto indicada para uso em bancos de sangue

25. Chuveiro e lava-olhos de emergência

26. Colorímetro, exceto indicado para diagnóstico clínico (IVD)

27. Condutivímetro, exceto indicado para diagnóstico em saúde

28. Contador de colônias ou células, exceto indicado para diagnóstico clínico (IVD)

29. Contador de partículas atômicas, exceto indicado para uso em saúde

30. Corador de lâminas para microscopia, exceto indicado para uso em laboratório clínico (IVD)

31. Corante ou solução para preparo de amostras ou substâncias, exceto indicado para diagnóstico clínico (IVD).

32. Criostato, exceto indicado para diagnóstico clínico (IVD)

33. Cromatógrafo, exceto indicado para diagnóstico clínico (IVD)

34. Cronômetro p/ medição de tempo de reações

35. Densitômetro, exceto indicado para diagnóstico clínico (IVD)

36. Digestor

37. Diluidor de amostras

38. Dispensador Automático (p/ enchimento de frascos e tubos)

39. Dispensador/removedor de parafina para histologia

40. Dispositivo para abertura ou vedação de artigos

41. Equipamento para gerenciamento de amostras

42. Equipamento de proteção individual para uso exclusivo em laboratórios

43. Espectrofotômetro, exceto indicado para diagnóstico clínico (IVD)

44. Espectrômetro, exceto indicado para diagnóstico clínico (IVD)

45. Estufa, exceto para esterilização de dispositivos médicos

46. Evaporador centrífugo a vácuo

47. Fermentador de culturas

48. Filtro para soluções

49. Forno mufla

50. Fotômetro de chama

51. Homogeneizador de soluções, exceto para sangue e seus derivados

52. Impressora de cassetes e lâminas de vidro.

53. Incubadora, exceto indicada para diagnóstico clínico (IVD)

54. Indicador de velocidade de sedimentação de soluções

55. Indicador físico, químico ou biológico

56. Lavadora para artigos de laboratório, exceto as lavadoras desinfectoras de produtos médicos.

a. Lavadora para artigos de laboratório, exceto as lavadoras de microplacas e lavadoras para ensaios imunológicos (IVD)

57. Leit. [CONTEÚDO](#) 1 [PÁGINA INICIAL](#) 2 [NAVEGAÇÃO](#) 3 [BUSCA](#) 4 [MAPA DO SITE](#) 5



58. Lenço para assepsia da pele
59. Liofilizador
60. Luxímetro
61. Medidor de O<sub>2</sub> dissolvido em amostras
62. Medidor de pH, exceto indicado para diagnóstico clínico (IVD)
63. Medidor do ponto de fusão
64. Microscópio, exceto indicado para procedimento médico ou odontológico
65. Micrótomo para histologia, exceto indicado para diagnóstico clínico (IVD)
66. Mobiliário para laboratório
67. Moinho de amostras sólidas
68. Monitor de crescimento bacteriano, exceto indicado para diagnóstico clínico (IVD)
69. Montadores automáticos de lâminas e lamínulas
70. Navalhas para micrótomos e criostatos
71. Osmômetro, exceto indicado para diagnóstico clínico (IVD)
72. Pipeta automática
73. Pipeta ou micropipeta manual, capilares ou microcuvetas (sem reagentes)
74. Placa aquecida/refrigerada para histologia
75. Porta algodão
76. Porta papeleta
77. Processador de DNA, exceto indicado para laboratório clínico (IVD)
78. Processadora de tecidos para histologia, exceto indicado para uso em laboratório clínico (IVD)
79. Produto para teste de soluções de aplicação não diagnóstica
80. Radiômetro, exceto para uso em aparelhos de fototerapia
81. Recipiente para descarte de resíduos orgânicos (lixo)
82. Refratômetro, exceto indicado para diagnóstico clínico (IVD)
83. Seladora de embalagem de artigos para laboratórios
84. Suporte para artigos de laboratório
85. Temporizador
86. Titulador
87. Viscosímetro, exceto indicado para diagnóstico clínico (IVD)



### CATEGORIA 3: PRODUTOS UTILIZADOS PARA APOIO OU INFRA-ESTRUTURA HOSPITALAR

1. Almofadas para cadeiras de rodas, exceto para prevenção de úlceras
2. Almotolia
3. Aparelho para tratamento ou acondicionamento ambiental
  - a. Condicionadores de ar
  - b. Purificador de ar
  - c. Esterilizador de ar
  - d. Umidificador de ar
4. Babador de uso odontológico
5. Balde
6. Bandejas / Caixas / Estojos, inclusive para esterilização (Etiquetas para identificação de caixas/racks)
7. Barreira para separação de ambientes
8. Biombo
9. Bomba a vácuo
10. Calc

11. Caneta para marcação cirúrgica
12. Capa para colchão, poltronas e travesseiros
13. Capa para Equipamentos
14. Central de ar comprimido
15. Central de gases medicinais
16. Central de vácuo
17. Comadre/ cuba rim/ papagaio/ escarradeira
18. Compressor de ar
19. Concentrador de O2, exceto de uso pessoal
20. Cortador de isopor para confecção de moldes
21. Dispositivo destruidor e inutilizador de produto médico / contador (agulhas, bisturis entre outros)
22. Dispositivo para abertura de frasco ampola
23. Dispositivo para abertura de produtos médicos
24. Embalagem para esterilização de produtos médicos
25. Embalagens para transporte e armazenamento de órgãos
26. Equipamento para acondicionamento ou transporte de produtos
  - a. Carro de emergência (transporte de medicamentos, equipamentos e instrumentais para procedimentos médicos exceto quando possuir painel com conexões elétricas, hidráulicas ou de gases para produtos médicos.
27. Equipamentos para Lavanderia
28. Escada para paciente, exceto indicada para terapia
29. Escova para limpeza de produtos em geral
30. Escova para limpeza e assepsia cirúrgica sem antimicrobiano
31. Esterilizador de resíduos hospitalares, exceto para uso no local de procedimento em saúde
32. Fogão para preparação de alimentos
33. Gel para absorção de resíduos orgânicos
34. Geladeira e Freezer de uso geral (exceto para armazenamento de vacinas, bolsas de sangue, tecidos e órgãos)
35. Gerador de vapor
36. Gesso para confecção de modelo odontológico
37. Hamper (recipiente para acondicionamento de roupa hospitalar) e saco para hamper
38. Incinerador de resíduos hospitalares
39. Indicador físico, químico ou biológico
40. Lacres, tapetes, suportes, escovas para limpeza de instrumentais
41. Lona /dispositivo/campo para transferência de paciente
42. Mesa, cadeira ou outro suporte sem indicação para apoio a procedimento médico ou odontológico.
  - a. Mocho Odontológico ou cirúrgico.
  - b. Cadeiras de espera
  - c. Móveis para consultório/clínicas (mesas, cadeiras, armários e outros suportes).
  - d. Mesa de Mayo (suporte de instrumental cirúrgico)
  - e. Mesa de cabeceira
  - f. Mesa para Necrópsia
43. Negatoscópio
44. Papel higiênico / papel toalha
45. Pia hospitalar
46. Produto para coleta ou inutilização de materiais perfurocortantes
47. Protetor auricular de ruídos
48. Pulsoeira de identificação de pacientes (incluindo pulseiras mão, pé) e de classificação de risco, classes e outros produtos



49. Purificador de água, exceto os indicados para purificação de água para uso em hemodiálise, de uso portátil.
50. Recipiente não fixado ao corpo para coleta de resíduos orgânicos
51. Recipiente para coleta ou acondicionamento de produtos em geral
52. Registrador de temperatura ou umidade ambiental (termohidrógrafo)
53. Régua endodôntica para medição de limas
54. Restritores utilizados na contenção do paciente
55. Roupa de cama, incluindo de uso hospitalar descartável
56. Saco para coleta de resíduos hospitalares
57. Sacos para óbito/ sacos para cadáver
58. Saltos ortopédicos
59. Secador de ar medicinal
60. Seladora de embalagens de produtos médicos
61. Sistema de comunicação hospitalar
62. Sistema de sinalização hospitalar
63. Dispensório Eletrônico utilizados para acondicionamento de medicamentos e materiais hospitalares

#### CATEGORIA 4: PRODUTOS PARA DIDÁTICA OU TREINAMENTO MÉDICO



1. Manequim para treinamento médico
2. Modelo de Órgão para ensino
3. Simulador de funções fisiológicas para ensino

#### CATEGORIA 5: PRODUTOS PARA PREVENÇÃO DA SAÚDE COLETIVA

1. Armadilha para desinfestação
2. Bomba para dedetização
3. Instrumento para eliminação de parasitas e insetos
4. Recipiente para acondicionamento de cadáveres

#### CATEGORIA 6: PRODUTOS PARA CONDICIONAMENTO FÍSICO OU PRÁTICA ESPORTIVA

1. Barra para ginástica
2. Bola
3. Cadeira de rodas e bicicletas para portadores de necessidades especiais para uso em prática desportiva e competições
4. Cronômetro
5. Relógio para treinamento
6. Dardo
7. Dilatador nasal adesivo
8. Disco
9. Equipamentos passivos para condicionamento físico
  - a. Bicicleta ergométrica (exceto indicadas para diagnóstico médico)
  - b. Halteres
  - c. Estações de Musculação
  - d. Remadores
  - e. Aparelho para abdominais
  - f. Esteira

10. Mesa ou cadeira para massagem
11. Equipamentos exclusivos para academias de ginástica ou uso domiciliar. (Exceto eletroestimuladores musculares e câmaras de bronzeamento)
12. Podômetro (contador de passos/distância percorrida)
13. Protetor não ortopédico de partes do corpo
14. Tablado (exceto para fisioterapia)
15. Vara para salto

#### CATEGORIA 7: PRODUTOS DE USO PESSOAL OU DOMÉSTICO

1. Absorvente higiênico
2. Alicates e tesoura para cortar unhas
3. Aparelho para tratamento ou condicionamento ambiental
  - a. Condicionadores de ar
  - b. Purificador de ar
  - c. Esterilizador de ar
  - d. Umidificador de ar
4. Balanças
5. Barbeador
6. Bengala ou outro suporte de uso não ortopédico
7. Brincos para perfuração
8. Chupeta
9. Coletor menstrual
10. Escova odontológica
11. Escova para cabelos
12. Esponja para limpeza de pele
13. Fio dental
14. Lâmina descartável, exceto indicada para procedimento em saúde
15. Lente para ampliar escalas
16. Limpador de língua
17. Luvas sem indicação de uso em saúde
18. Mamadeira e bico
19. Mantas e cobertores sem indicação terapêutica.
20. Massageador de gengiva
21. Massageador muscular (almofadas, cadeiras, poltronas, colchões, etc) sem indicações terapêuticas
22. Mordedor para lactentes
23. Óculos para presbiopia
24. Papel higiênico/papel toalha
25. Passador de fio dental
26. Piercing
27. Pipetas e frascos de vidro para coleta, armazenamento e pasteurização de leite humano
28. Produto destinado à limpeza de lentes de óculos
29. Produto para estimulação sexual
30. Produtos eróticos sem indicação de uso em saúde
31. Prótese mamária externa e sutiã para suporte da prótese
32. Protetor de mamilo
33. Puri



34. Sauna
35. Secador e escova de cabelos
36. Top maternal, Sling

#### CATEGORIA 8: PRODUTOS DE USO GERAL UTILIZADOS COMO PARTES OU ACESSÓRIOS DE PRODUTOS PARA SAÚDE

1. Câmera fotográfica de uso geral
2. Equipamento de informática de uso geral
3. Filme fotográfico comum de uso geral
4. Fixador ou revelador de filmes
5. Gravador de imagens, exceto os indicados para registro de sinais ou imagens médicas
6. Impressora, exceto as indicadas para registro de sinais ou imagens médicas
7. Monitor de vídeo, exceto as indicadas para exibição de imagens médicas
8. Óleo lubrificante
9. Papel termo-sensível, incluindo indicado para registro de sinais ou imagens médicas

#### CATEGORIA 9: PARTES E ACESSÓRIOS PARA PRODUTOS NÃO CONSIDERADOS PRODUTOS PARA SAÚDE



#### CATEGORIA 10: ALGUNS PRODUTOS UTILIZADOS EM LABORATÓRIOS

1. Vidraria, material e instrumental de uso geral para laboratório (pipetas, ponteiras, provetas, tubos de ensaio, lamínulas, lâminas, câmaras para contagem de células, placas de petri, etc)
2. Reagentes químicos isolados que não tenham finalidade específica para diagnóstico in vitro (soluções ácidas/alcalinas, álcoois, indicadores de pH) e demais reagentes que não estejam diretamente relacionados ou componham um kit de diagnóstico in vitro
3. Meios de cultura e produtos não destinados ao diagnóstico humano (pesquisa científica, uso veterinário, controle de água, controle ambiental, controle de medicamentos ou de alimentos, análise industrial, dentre outros)
4. Meios de cultura em forma de pós desidratados e suplementos para enriquecimento de meios e demais produtos não acabados que necessitam de processamento e controles executados pelo usuário
5. Indicadores biológicos
6. Reagentes e materiais de referência destinados especificamente à avaliação de qualidade em testes de proficiência ou de comparação interlaboratorial
7. Reagentes ou conjuntos de reagentes montados no próprio serviço para serem utilizados exclusivamente na mesma instituição, seguindo protocolos de trabalho definidos, sendo proibida sua comercialização ou doação
8. Reagentes laboratoriais que não sejam destinados ao diagnóstico em amostra humana
9. Produtos destinados exclusivamente a testes de controle de dopagem esportiva, cujo resultado não seja utilizado para a finalidade de tratamento ou saúde
10. Produtos de uso exclusivo em pesquisa, incluindo os importados e rotulados como RUO – Research Use Only
11. Geradores de gás e indicadores de anaerobiose
12. Reagentes comercializados como insumos para fabricação de produtos para diagnóstico in vitro e produtos em fase intermediária de produção
13. Produtos destinados exclusivamente à medicina legal (perícia e investigação policial).
14. Produtos utilizados exclusivamente por técnicos do fornecedor de instrumentos para diagnóstico in vitro em procedimentos de limpeza e manutenção e que não são comercializados ou disponibilizados ao mercado, como placas de calibração, padrão para calibração de um ensaio específico, soluções de limpeza e manutenção, etc.
15. Estreptavidina

16. Cassete plástico para histologia

17. Fixadores celulares

---

Compartilhe:   

---





# Saiba tudo sobre **Biossegurança**



# Seladora Cristófoli

[Intenção de Compra](#)

[0 comentários](#) / [Escreva um comentário](#)

- [Descrição](#)
- [Especificação](#)
- [Downloads](#)

[Manual de Instruções](#)

Seladora desenvolvida para selagem de embalagens (papel/plástico) próprias para esterilização em autoclaves a vapor.

Possui suporte para rolos que acomoda até dois tubulares de papel grau cirúrgico.

Resistência blindada com tecnologia PTC (Positive Temperature Coefficient), garante o controle eficaz da temperatura.

Aquece em aproximadamente três minutos e sela em apenas 6 segundos.

Selagem por alavanca com trava.

Sistema integrado de corte em ambas as direções.

Sistema de avisos com LEDs e bips sonoros que indicam:

- Ligada/desligada
- Aquecendo
- Pronta para uso
- Selagem completa

Desligamento automático em caso de inatividade por 30 minutos.

Compacta, dimensões (LxAxP) 44,2 x 12,5 x 30,5 cm.

Área de selagem (comprimento): 30 cm.

Largura de selagem: 12 mm.

Bivolt automático (110 V - 240 V). Potência 180 W.

2 anos de garantia.

Melhor custo-benefício do mercado em sua categoria!

A Seladora Cristófoli cumpre as diretivas e normas internacionais ISO 13485:2016 e CE (Diretiva 2014/30/UE, EN55014-1 e EN55014-2).

Para mais informações, consulte o Manual de Instruções.

Cristófoli, empresa brasileira fabricante e importadora de produtos para a saúde com a certificação ISO 13485 - Produtos para a saúde - Sistema de Gestão da Qualidade - Requisitos para fins regulamentares e atendimento aos requisitos da RDC 665/2022 - BPF - Boas Práticas de Fabricação - ANVISA.

## ESPECIFICAÇÕES TÉCNICAS

Potência 180 W

Voltagem Bivolt automático (110 V - 240 V).

**ESPECIFICAÇÕES TÉCNICAS**

Área de Selagem (comprimento)	30 cm
Espessura de selagem	12 mm
Dimensões	44,2 x 12,5 x 30,5 cm (L x A x P)
Peso Bruto	3,3 kg
Garantia	2 anos



Dúvidas? Mande um e-mail ou  
acesse o nosso [Blog Biossegurança](#)  
E-mail: [blog@crisfoli.com](mailto:blog@crisfoli.com)

FLEE - Flyer Etapas da Esterilização Rev.2- 2021.jpg 

Manual Seladora Nacional Port. Rev.4 - MPR.01994 (2).pdf 

Manual Seladora Nacional Esp. Rev.3 - MPR.02009 (1).pdf 

Manual Seladora Nacional Ingl. Rev.2 - MPR.02002.pdf 

**Registre Seu Produto**

A Cristófoli quer conhecer você  
melhor, registre seu produto para  
garantir os seguintes benefícios:  
Garantia e suporte técnico  
Informações sobre novos produtos e  
atualizações

Não há comentários para este produto.

## Escreva um comentário

Você deve [acessar](#) ou [cadastrar-se](#) para comentar.

**Técnicos especializados Cristófoli**

Todos os técnicos que trabalham em  
seu equipamento são certificados  
pela Cristófoli. São profissionais  
altamente qualificados,  
especializados em produtos  
Cristófoli.



Cristófoli, a marca da proteção.

**Cristófoli Biossegurança**

- [Odontologia](#)
- [Clínicas Médicas](#)
- [Hospital](#)
- [Beleza](#)
- [Veterinária](#)
- [Tatuagem & Body Piercing](#)

## *Institucional*

- [Apresentação da Empresa](#)
- [Fundação Educere](#)
- [Galeria](#)
- [Certificações](#)
- [Política e Missão](#)
- [Congressos](#)
- [Responsabilidade Socioambiental](#)
- [Mapa do site](#)

## *Suporte e Atendimento*

- [Contato](#)
- [Desbloqueio Autoclave](#)
- [Assistência Técnica Autorizada](#)
- [Comunicados](#)
- [Registre seu produto](#)
- [Arquivos para Download](#)
- [Glossário](#)
- [Portal Assistência Técnica](#)

## *Cristófoli e Você*

- [Trabalhe Conosco](#)
- [Política de Privacidade / LGPD](#)
- [Links](#)
- [Blog Biossegurança](#)
- [Seja uma assistência técnica](#)
- [Seja um revendedor](#)
- [Vídeos](#)